Пролетарии всех стран, соединяйтесь!

Кузбасс

Орган Кемеровского обкома и горкома ВКП(б) и областного Совета депутатов трудящихся

№ 187 (6171) | 20 СЕНТЯБРЯ 1947г., суббота | Цена 20 коп.

Быстро и без потерь убрать картофель и овощи

Советское правительство и большевистская партия в развернутом наступлении за под'ем сельского хозяйства видное место отводит важной отрасли земледелия— картофелеводству.

За получение высоких урожаев картофеля, как и за под'ем зернового хозяйства, Указом Президиума Верховного Совета СССР устанавливаются присвоение звания Героя Социалистического Труда и награждение орденами и медалями СССР.

Для промышленных центров Кузбасса картофель и овощи имеют исключительно важное значение. Картофель — второй хлеб в питании населения. Это — ценное сырье для развивающейся пищевой промышленности.

В письме великому Сталину колхозники, рабочие и специалисты совхозов и подсобных хозяйств промышленных предприятий нашей области обязались вырастить с каждого гектара 720 пудов картофеля и 780 пудов овощей. Упорная и самоотверженная работа многих тысяч тружеников полей дала замечательные результаты — выращен богатый урожай овощей и картофеля, на огромных площадях колхозов, совхозов и подсобных хозяйств Кузбасса. Рекордный сбор картофеля получают в этом году знатные картофелеводы страны — депутат Верховного Совета СССР А. Е. Картавая и лауреат Сталинской премии А. К. Юткина. На их участках урожайность определена свыше 1.000 центнеров с гектара. Замечательных успехов добилась звеньевая подсобного хозяйства Кемеровского коксохимического завода тов. Лейкина. Она со своего рекордного участка получает, по предварительным подсчетам, около 750 центнеров с гектара.

Наступил решающий период борьбы за выполнение клятвы, данной товарищу Сталину, — период уборки и вывозки овощей и картофеля. Быстро и без потерь выкопать картофель, доброкачественно провести уборку овощей, вывезти и заложить их на зимнее хранение, выполнить досрочно поставки овощей и картофеля государству — таковы задачи, за успешное решение которых должны бороться колхозы и подсобные хозяйства городов Кузбасса.

Передовые колхозы, совхозы и подсобные хозяйства промышленных предприятий области по-боевому включились в уборку овощей и картофеля. Колхозы Промышленовского района убрали уже более 45 процентов площади, засеянной под картофель. В подсобном хозяйстве Кемеровского коксохимического завода план копки картофеля выполнен на 53 процента. Весь картофель вывозится и закладывается на зимнее хранение в хорошо подготовленные овощехранилища.

Однако многие колхозы и подсобные хозяйства массовую уборку картофеля ведут крайне неудовлетворительно. В Анжеро-Судженском районе выкопано лишь... 16 гектаров картофеля, в Итатском — 30 гектаров, а в Троицком и Чебулинском районах к уборке фактически еще и не приступали.

Плохо организована уборка картофеля и овощей также в подсобных хозяйствах городов Мариинска, Топки и Тайги, где убрано не больше 10—15 процентов к плану.

Промедление с уборкой овощей и картофеля может привести к печальным урокам прошлого года, когда многие хозяйства провели уборку с большими потерями, а несвоевременная вывозка и засыпка в овощехранилища привела к порче большого количества овощей и картофеля.

Чтобы не повторить ошибок прошлого года, убрать картофель и овощи в сжатые сроки и без потерь, быстро вывезти их к местам хранения и переработки, нужна боевая, напряженная работа колхозников, рабочих и специалистов подсобных хозяйств, нужен повседневный систематический контроль партийных организаций за проведением уборки — этим важнейшим общенародным государственным делом.

Первые дни уборки уже показали, что не везде по-настоящему борются с потерями. Есть много фактов, когда картофель и овощи остаются в земле. Большие потери допускаются при перевозках. Как это показала проверка, в подсобном хозяйстве Кемеровского завода сельскохозяйственного машиностроения не ведут борьбы с потерями. Здесь картофель плохо выкапывается, а выкопанный по нескольку дней не вывозится и подвергается порче.

Вызывает серьезную тревогу плохая организация вывозки овощей и картофеля. С первых дней уборки многие хозяйства допускают разрыв между копкой и вывозкой. На полях подсобного хозяйства Кемеровского химкомбината скопилось большое количество картофеля, а к вывозке его еще не приступали. Плохо организуют вывозку картофеля и в подсобных хозяйствах завода «Энергия» и предприятий городов Мариинска и Тайги.

Важнейшая задача колхозов состоит в том, что **наряду с выполнением своей первой заповеди — сдачи хлеба государству организовать вывозку на заготовительные пункты в счет обязательных поставок государству и натуроплаты за работы МТС овощей и картофеля.** Нужно помнить, что картофель и овощи имеют важное значение и они должны быть сданы государству досрочно и только хорошего качества.

Сейчас, когда идет уборка овощей и картофеля, руководители колхозов и подсобных хозяйств должны помнить и об урожае будущего, 1948 года. Семенные участки картофеля должны быть убраны с особой тщательностью, а семенной материал заложен на зимнее хранение в лучшие хранилища с тем, чтобы в весенний сев будущего года не только перевыполнить установленные государственные планы, но и посеять отборными семенами. Это явится гарантией в получении еще более высокого урожая картофеля.

Указ Президиума Верховного Совета СССР «О присвоении звания Героя Социалистического Труда и награждении орденами и медалями СССР колхозников, работников МТС, совхозов и подсобных хозяйств за получение высоких урожаев картофеля» вызвал новую волну патриотического под'ема в колхозной деревне. Сейчас все силы и средства колхозов, совхозов и подсобных хозяйств должны быть направлены на быстрейшее проведение уборки урожая без потерь, на выполнение первой и священной заповеди— сдачи сельскохозяйственных продуктов государству.

Сталинская забота о передовых людях колхозной деревни явится новым мощным орудием под'ема социалистического земледелия и его важной отрасли — картофелеводства.

В ВЦСПС

За повседневный контроль профорганизаций над выполнением предоктябрьских обязательств

Президиум ВЦСПС принял постановление о ходе выполнения социалистических обязательств в честь 30-й годовщины Великой Октябрьской социалистической революции предприятиями промышленности, транспорта, строительства, совхозами, МТС.

В постановлении указывается, что трудящиеся добились больших производственных успехов в выполнении плана второго года послевоенной пятилетки. В ходе соревнования выдвинулось много новаторов. В машиностроении успешно внедряются методы скоростного резания металлов, закалка деталей токами высокой частоты и автоматическая сварка. В угольной промышленности начинает широко применяться опыт пикличной работы лав. В текстильном производстве тысячи ткачей перешли на многостаночное обслуживание. На транспорте развернулось движение за непрерывное увеличение пробега паровозов. На передовых стройках внедряется поточно-конвейерный способ кирпичной кладки.

Президиум ВЦСПС считает главнейшей задачей профессиональных союзов в настоящее время вовлечение многомиллионных масс рабочих, работниц, инженерно-технических работников и служащих в борьбу за выполнение принятых коллективами предприятий обязательств в честь 30-й годовщины Великой Октябрьской социалистической революции. Профорганизациям предложено направить свою деятельность на оказание помощи всем предприятиям, цехам, бригадам и отдельным рабочим в досрочном выполнении государственного плана 1947 года, повышении производительности труда, улучшении материально-бытовых условий. Необходимо практиковать созыв совещаний передовых рабочих по профессии и посылку стахановцев одних предприятий на другие для обмена опытом непосредственно на месте работы.

Фабрично-заводским и цеховым комитетам профсоюзов поручено повседневно контролировать выполнение социалистических обязательств рабочими, отдельными участками, цехами и предприятиями. Следует также установить массовую проверку выполнения администрацией графика производства, привлекая к этой работе квалифицированных рабочих, инженеров, технологов и служащих.

(ТАСС).

Первый трубосварочный стан в Литве

КАУНАС. (ТАСС). На заводе «Вамздис» сдан в эксплоатацию первый в республике мощный трубосварочный стан. Он рассчитан на выпуск труб восьми размеров. Опробование стана дало хорошие результаты. Завод выпустил первые 15 тонн труб.

От шахтеров Ростовской области
Великому вождю советского народа
Товарищу СТАЛИНУ Иосифу Виссарионовичу

Дорогой Иосиф Виссарионович!

Горняки Ростовской области с великой радостью встретили Указы Президиума Верховного Совета Союза ССР: об учреждении медали «За восстановление угольных шахт Донбасса»; об установлении ежегодного праздника — Дня шахтера; о награждении орденами и медалями подземных рабочих горных мастеров, руководящих и инженерно-технических работников угольной промышленности и строительства угольных шахт за выслугу лет и безупречную работу; о введении персональных званий для руководящих и инженерно-технических работников угольной промышленности и строительства угольных шахт.

Трудно передать Вам то чувство любви к нашему правительству, которое мы испытываем в связи с изданием этих Указов. Каждая строка этих исторических решений отражает большую отеческую заботу партии и правительства и лично Вашу, дорогой Иосиф Виссарионович, о нас — тружениках шахт.

Забота партии и правительства вдохновляет многотысячную армию шахтеров области на новые трудовые подвиги, на еще лучшую работу на благо нашей Родины, нашего народа-богатыря и победителя. В ответ на эту заботу мы даем клятву Вам, что приложим все наши усилия, всю энергию для того, чтобы дать нашим заводам, фабрикам, транспорту столько угля — хлеба промышленности, сколько потребует его от нас наша Родина.

Фашистские разбойники в период временной оккупации территории разрушили и затопили все наши шахты, сожгли горняцкие поселки, разрушили все, что годами создавалось нашим шахтерским трудом. Донбасс временно был потерян. Эту утрату мы переживали тяжело. Мы ковали победу в восточных районах страны и сознавали, что в самое ближайшее время враг будет разбит нашей доблестной армией. Донбасс будет возвращен наш и любимой Родине. Эта задача под Вашим мудрым руководством была решена. Еще под огнем врага мы приступили к восстановлению родных шахт, поднимали их из руин разрушений. Трудно передать, с какой горечью мы смотрели на груды развалин, в которые были превращены наши крупнейшие механизированные шахты, благоустроенные рабочие поселки, дворцы культуры, театры, клубы, больницы, детские сады, ясли — все, что создавалось нашим упорным трудом за годы сталинских пятилеток.

Понимая всю важность быстрейшего восстановления родного Донбасса для победы над врагом, шахтеры Ростовской области отдавали все силы на выполнение исторического постановления Государственного Комитета Обороны о восстановлении шахт. Фронт требовал уголь. Уже в 1943 году в прифронтовых условиях шахтеры комбината «Ростовуголь» дали стране свыше полутора миллионов тонн высококачественных антрацитов и коксующихся углей. Из месяца в месяц вступали в строй возрожденные из руин шахты, росла добыча угля. В 1945 году шахтеры «Ростовугля» первые в Донбассе превысили довоенную добычу угля.

Достижение довоенного уровня добычи угля потребовало от угольщиков области огромного напряжения сил и энергии всех горняков. На шахтах комбината за время восстановления откачено 46 миллионов кубических метров воды, восстановлено и вновь пройдено 600 километров основных подземных выработок, восстановлено и заново сооружено 596,7 тысячи квадратных метров основных промышленных зданий и сооружено 358 километров под'ездных железнодорожных путей, восстановлено, сооружено и смонтировано 85 электроподстанций, 113 километров линий электропередачи, 841,4 километра линий телефонной связи, восстановлено и построено 325 тысяч квадратных метров жилой площади и 109 тысяч квадратных метров культурных учреждений. Досрочно сданы в эксплоатацию крупнейшие шахты Донбасса: имени ОГПУ, Западно-Капитальная, № 7 и другие, которые систематически выполняют государственное задание. Сотни эшелонов с углем движутся с шахт комбината на заводы и фабрики нашей страны. Ожила и бьет ключом жизнь шахтерских поселков.

Правительство высоко оценило труд коллектива шахт комбината. Нашему комбинату передано боевое Красное Знамя Государственного Комитета Обороны на вечное хранение.

Эта высокая оценка нашего труда в то же время возлагает на нас большую ответственность перед страной. Новая сталинская пятилетка поставила перед нами задачу дальнейшего роста добычи угля. Только в 1947 году наши шахты должны увеличить добычу против прошлого 1946 года на 1 миллион 800 тысяч тонн и тем самым перекрыть довоенный уровень добычи на 33 процента.

В своих обязательствах Вам, дорогой Иосиф Виссарионович, шахтеры наших шахт дали слово дать сверх годового плана 350 тысяч тонн угля.

Коллективы передовых наших шахт в ознаменование 30-й годовщины Великой Октябрьской социалистической революции успешно выполняют взятые обязательства. Страна уже получила десятки тысяч тонн сверхпланового угля. Девять шахт выполнили годовые планы, а 64 шахты досрочно выполнили план 8-ми месяцев. Коллектив передовой шахты им. Кирова дал сверх плана больше 20 тысяч тонн угля. Десятки тысяч тонн сверхпланового угля дали шахты № 7 им. Горького, № 5 треста «Несветайантрацит»; им. Воровского, № 46, «Северная» треста «Шахтантрацит»; № 13 «Горняцкая», № 19 треста «Богураевуголь»; Кировское шахтоуправление; шахта № 20 треста «Гуковуголь» и многие другие. Шахты: им. Воровского, № 46, № 3-35 уже выполнили взятые на себя обязательства и ведут сейчас борьбу за выполнение новых, повышенных обязательств. Лучший наш трест «Гуковуголь» и Краснодонецкое рудоуправление взяли обязательства в оставшиеся 4 месяца 1947 года дать 25 тысяч тонн угля сверх ранее взятых обязательств.

Основным условием успешного выполнения наших обязательств является внедрение на шахтах передовых методов труда и освоение новой техники. С каждым днем увеличивается количество пикличных лав и скоростных подготовительных забоев. Более 50-ти лав уже сейчас систематически пикливуются, а 30 подготовительных забоев проходятся скоростными методами. На шахтах комбината внедрено 170 скребковых транспортеров, обеспечивающих высокую производительность лав, 65 мощных врубовых машин, пущены в эксплоатацию новые высокопроизводительные углепогрузочные машины, облегчающие тяжелый труд шахтеров.

Лучшие мастера пикличной работы лав, начальники участков тт. Попов, Гладушенко из шахты № 19, т. Лыков из шахты № 13 «Горняцкая», т. Горин из шахты № 4 «Васильевская» треста «Богураевуголь», т. Зенкин из шахты № 5 треста «Несветайантрацит» уже в августе месяце добились выполнения двух циклов в сутки, а 50 участков дают ежедневно 1 цикл. Передовые машинисты врубовых машин тт. Духанин, Зайцев, Пупков систематически дают свыше 12 тысяч тонн в месяц на врубовку. Машинисты врубовых машин тт. Артюхов, Лапин, Прохоров, Селютин, Талалаев и многие другие выполняют не менее 2—3 норм.

Замечательные образцы работы показывают бригады навалоотбойщиков — Щербатых, Роготского, Шурова, Шубина, Пумазькова и др., которые перевыполнили свои годовые нормы. Бригада проходчика-скоростника т. Майсак на шахте «Западно-Капитальная» проходит свыше 100 метров откаточного штрека и является победителем во Всесоюзном социалистическом соревновании скоростников-проходчиков.

Стахановские методы работы передовых бригад становятся основным методом работы на шахтах нашего комбината, и это позволило вырастить нам 2.473 мастера угля.

Дорогой Иосиф Виссарионович! Мы, шахтеры комбината «Ростовуголь», вдохновленные новой заботой о нас партии и правительства, даем Вам слово, что в дальнейшем будем неуклонно повышать добычу угля, еще шире внедрять передовые методы труда, механизировать трудоемкие процессы, обеспечивать дальнейший рост производительности труда шахтеров. Мы обязуемся за оставшиеся 4 месяца 1947 года дополнительно перевести на пикличный график работы 30 лав и 20 скоростных забоев, довести среднюю производительность врубовой машины по комбинату до 3.400 тонн в месяц, подготовить 140 лав общей длиной 10,5 тысячи погонных метров, полностью освоить проектные мощности на 20 основных шахтах. Шахтеры комбината «Ростовуголь» еще шире развернут социалистическое соревнование ко дню 30-й годовщины Великого Октября между бригадами, участками, шахтами за лучшую лаву, участок, шахту и дадут сверх годового плана 350 тысяч тонн угля.

Да здравствует наш великий народ!

Да здравствует наша могучая партия Ленина—Сталина!

Да здравствует любимый вождь советского народа и друг шахтеров товарищ Сталин!

Письмо обсуждено и принято на рабочих собраниях шахт и предприятий комбината «Ростовуголь», на которых присутствовало 86.750 человек.

Указ Президиума Верховного Совета СССР

О присвоении звания Героя Социалистического Труда и награждении орденами и медалями СССР колхозников и работников МТС и совхозов за получение высокого урожая волокна и семян льна-долгунца и конопли

Учитывая, что повышение урожая является важнейшей задачей в деле восстановления и дальнейшего развития льноводства и коноплеводства, и в целях поощрения колхозников и работников МТС и совхозов за получение высоких урожаев волокна и семян льна-долгунца и конопли Президиум Верховного Совета СССР **постановляет:**

1. Установить, что бригадирам и звеньевым льноконоплесеющих полеводческих бригад колхозов и совхозов, председателям колхозов, управляющим отделениями, директорам, старшим агрономам и старшим механикам совхозов присваивается звание Героя Социалистического Труда или производится награждение их орденами и медалями СССР за получение следующих урожаев:

а) звание Героя Социалистического Труда присваивается за получение фактического сбора урожая волокна льна-долгунца не менее 9 центнеров и семян не менее 5 центнеров с гектара; волокна среднерусской конопли не менее 10 центнеров и семян не менее 6 центнеров с гектара; волокна южной конопли на зеленец не менее 15 центнеров с гектара; стебля южной конопли не менее 65 центнеров и семян южной конопли не менее 6 центнеров с гектара;

б) орденом Ленина награждаются за получение фактического сбора урожая волокна льна-долгунца не менее 7 центнеров и семян не менее 4,5 центнера; волокна среднерусской конопли не менее 8 центнеров и семян не менее 5 центнеров с гектара; волокна южной конопли на зеленец не менее 13 центнеров; стебля южной конопли не менее 55 центнеров и семян южной конопли не менее 5 центнеров с гектара;

в) орденом Трудового Красного Знамени награждаются за получение фактического сбора урожая волокна льна-долгунца не менее 5,5 центнера и семян не менее 4 центнеров с гектара; волокна среднерусской конопли не менее 6 центнеров и семян не менее 4,5 центнера с гектара; волокна южной конопли на зеленец не менее 10 центнеров с гектара; стебля южной конопли не менее 50 центнеров и семян южной конопли не менее 4,5 центнера с гектара;

г) медалями «За трудовую доблесть» и «За трудовое отличие» награждаются за получение фактического сбора урожая волокна льна-долгунца не менее 4,5 центнера и семян не менее 3,5 центнера с гектара; волокна среднерусской конопли не менее 5 центнеров и семян не менее 4 центнеров с гектара; волокна южной конопли на зеленец не менее 8 центнеров с гектара; стебля южной конопли не менее 40 центнеров и семян не менее 4 центнеров с гектара.

Особо отличившихся колхозников и работников совхозов награждать орденами Ленина, Трудового Красного Знамени и медалями «За трудовую доблесть» и «За трудовое отличие», в зависимости от их участия в достижении высоких урожаев льна-долгунца и конопли.

2. Присвоение звания Героя Социалистического Труда и награждение орденами и медалями СССР бригадиров и звеньевых льносеющих и коноплесеющих полеводческих бригад колхозов и совхозов, председателей колхозов, управляющих отделениями, директоров, старших агрономов и старших механиков совхозов производить при обязательном выполнении следующих условий:

а) при получении урожая, установленного статьей 1 настоящего Указа, с площади не менее 2 гектаров — для звеньевых льносеющих и коноплесеющих полеводческих бригад колхозов и совхозов; 5 гектаров — для бригадиров льносеющих и коноплесеющих полеводческих бригад колхозов и совхозов; 10 гектаров — для председателей колхозов и управляющих отделениями совхозов; 20 гектаров — для директоров, старших агрономов и старших механиков совхозов;

б) при получении звеном, бригадой, колхозом, совхозом или его отделением планового сбора урожая волокна и семян льна и конопли на остальной площади посева льна-долгунца и конопли, исходя из расчета площади, установленной государственным планом, планового сбора урожая зерновых культур на всей площади, и выполнении колхозом обязательных поставок и натуроплаты за работы МТС, а совхозом плана сдачи государству сельскохозяйственных продуктов, а также заготовки семенных фондов по льну, конопле и зерновым культурам в размерах полной их потребности.

3. Установить, что директорам, старшим агрономам, старшим механикам и бригадирам тракторных бригад МТС присваивается звание Героя Социалистического Труда или производится награждение их орденами и медалями СССР за получение следующих урожаев волокна и семян льна-долгунца и конопли в обслуживаемых колхозах:

а) звание Героя Социалистического Труда присваивается: директорам, старшим агрономам и старшим механикам за получение фактического сбора урожая волокна льна-долгунца не менее 6 центнеров и семян не менее 5 центнеров с гектара; волокна среднерусской конопли не менее 7 центнеров и семян не менее 5 центнеров с гектара; волокна южной конопли на зеленец не менее 13 центнеров с гектара; стебля южной конопли не менее 50 центнеров и семян не менее 5 центнеров с гектара;

бригадирам тракторных бригад за получение фактического сбора урожая волокна льна-долгунца не менее 7 центнеров и семян не менее 5,5 центнера с гектара; волокна среднерусской конопли не менее 7,5 центнера и семян не менее 5,5 центнера с гектара; волокна южной конопли на зеленец не менее 13,5 центнера с гектара; стебля южной конопли не менее 55 центнеров и семян не менее 5,5 центнера с гектара;

б) орденом Ленина награждаются: директора, старшие агрономы и старшие механики за получение фактических сборов урожая волокна льна-долгунца не менее 4,5 центнера и семян не менее 4,5 центнера с гектара; волокна среднерусской конопли не менее 6 центнеров и семян не менее 5 центнеров с гектара; волокна южной конопли на зеленец не менее 11 центнеров с гектара; стебля южной конопли не менее 45 центнеров и семян не менее 5 центнеров с гектара;

бригадиры тракторных бригад за получение фактического сбора урожая волокна льна-долгунца не менее 6 центнеров и семян не менее 5 центнеров с гектара; волокна среднерусской конопли не менее 6,5 центнера и семян не менее 5,5 центнера с гектара; волокна южной конопли на зеленец не менее 11,5 центнера с гектара; стебля южной конопли не менее 50 центнеров и семян не менее 5,5 центнера с гектара;

в) орденом Трудового Красного Знамени награждаются: директора, старшие агрономы и старшие механики за получение фактического сбора урожая волокна льна-долгунца не менее 5 центнеров и семян не менее 3,5 центнера с гектара; волокна среднерусской конопли не менее 5 центнеров и семян не менее 4,5 центнера с гектара; волокна южной конопли на зеленец не менее 9 центнеров с гектара; стебля южной конопли не менее 40 центнеров и семян не менее 4,5 центнера с гектара;

бригадиры тракторных бригад за получение фактического урожая волокна льна-долгунца не менее 5,5 центнера и семян не менее 4 центнеров с гектара; волокна среднерусской конопли не менее 5,5 центнера и семян не менее 5 центнеров с гектара; волокна южной конопли на зеленец не менее 9,5 центнера с гектара; стебля южной конопли не менее 45 центнеров и семян не менее 5 центнеров с гектара;

г) медалями «За трудовую доблесть» и «За трудовое отличие» награждаются:

директора, старшие агрономы и старшие механики за получение фактического сбора урожая волокна льна-долгунца не менее 4 центнеров и семян не менее 3 центнеров с гектара; волокна среднерусской конопли не менее 4 центнеров и семян не менее 3,5 центнера с гектара; волокна южной конопли на зеленец не менее 7,0 центнера с гектара; стебля южной конопли не менее 35 центнеров и семян не менее 3,5 центнера с гектара;

бригадиры тракторных бригад за получение фактического урожая волокна льна-долгунца не менее 4,5 центнера и семян не менее 3,5 центнера с гектара; волокна среднерусской конопли не менее 4,5 центнера и семян не менее 4 центнеров с гектара; волокна южной конопли на зеленец не менее 7,5 центнера с гектара; стебля южной конопли не менее 40 центнеров и семян не менее 4 центнеров с гектара.

Особо отличившихся трактористов, теребильщиков, машинистов льноконоплеобрабатывающих машин и работников МТС награждать орденами Ленина, Трудового Красного Знамени и медалями «За трудовую доблесть» и «За трудовое отличие», в зависимости от их участия в достижении высоких урожаев льна-долгунца и конопли.

4. Присвоение звания Героя Социалистического Труда и награждение орденами и медалями СССР директоров, старших агрономов, старших механиков и бригадиров тракторных бригад МТС производить при обязательном выполнении следующих условий:

а) при получении урожаев, установленных статьей 3 настоящего Указа, с площади посева льна-долгунца и конопли не менее 200 гектаров — для директоров, старших агрономов и старших механиков; 30 гектаров — для бригадиров тракторных бригад;

б) при получении планового сбора урожая волокна и семян на остальной площади посева льна-долгунца и конопли в колхозах, обслуживаемых тракторной бригадой или МТС, а также при условии выполнения колхозами плана сдачи государству натуроплаты за работы МТС.

5. Установить, что:

а) качество волокна и тресты, сдаваемых колхозами государству по обязательным поставкам и натуроплате за работы МТС, должно быть не ниже:

по льноволокну среднего номера 12
по пеньноволокну среднего номера 6
по тресте льна среднего номера 1,5
по тресте конопли среднего номера 0,9

б) при сдаче тресты на льнопеньказоды 5 центнеров тресты льна приравниваются к одному центнеру волокна и 6,5 центнера тресты конопли приравниваются к одному центнеру волокна;

в) фактический сбор урожая волокна льна и конопли исчисляется без пакли;

г) установленные пунктами 1 и 3 настоящего Указа показатели по получению фактического сбора урожая волокна и семян льна-долгунца и конопли изменяются для семеноводческих колхозов следующим образом:

по волокну льна и конопли показатели снижаются на 30 проц.,

по семенам льна и конопли — повышаются на 25 проц.

д) установленные пунктами 1 и 3 настоящего Указа показатели по получению фактического сбора урожая стебля и семян южной конопли повышаются для посевов на поливных землях: по стеблю на 100 проц. и по семенам на 25 проц.

6. Установить, что председателям исполнительных комитетов районных Советов депутатов трудящихся, секретарям районных комитетов ВКП(б), заведующим районными отделами сельского хозяйства и главным агрономам этих отделов, обеспечивающим своей работой перевыполнение в целом по району планового сбора урожая волокна и семян льна-долгунца и конопли не менее, чем на 20 проц., присваивается звание Героя Социалистического Труда, при перевыполнении планового сбора урожая не менее, чем на 15 процентов, указанные работники награждаются орденом Ленина, а при перевыполнении не менее, чем на 10 процентов, награждаются орденом Трудового Красного Знамени.

(Окончание на 2-й стр.).

Указ Президиума Верховного Совета СССР

О присвоении звания Героя Социалистического Труда и награждении орденами и медалями СССР колхозников и работников МТС и совхозов за получение высокого урожая волокна и семян льна-долгунца и конопли

(Окончание).

Особо отличившиеся работники исполнительных комитетов районных Советов депутатов трудящихся, районных комитетов ВКП(б), районных отделов сельского хозяйства, льносемстанций и коноплесемстанций награждаются орденами и медалями СССР, в зависимости от их участия в организации получения высокого урожая волокна и семян льна-долгунца и конопли в колхозах и совхозах района.

7. Присвоение звания Героя Социалистического Труда и награждение орденами и медалями СССР работников исполнительных комитетов районных Советов депутатов трудящихся, районных комитетов ВКП(б), районных отделов сельского хозяйства производить при обязательном выполнении следующих условий:

а) при выполнении в целом по району обязательных поставок и натуроплаты за работы МТС и планов сдачи государству по всем видам сельскохозяйственной продукции и выполнении планов засыпки семенных фондов по льну, конопле и зерновым культурам;

б) при выполнении плана производства по основной для данного района отрасли хозяйства или сельскохозяйственной культуре.

8. Установить, что показатели по урожайности и размеру площадей, предусмотренные настоящим Указом, за которые производится присвоение звания Героя Социалистического Труда и награждение орденами и медалями СССР, действуют на 1947—1948 годы и в дальнейшем ежегодно определяются постановлениями Совета Министров СССР.

9. Установить, что представление к присвоению звания Героя Социалистического Труда и награждению орденами и медалями СССР в соответствии с настоящим Указом производится Министерством сельского хозяйства СССР на основании проверенных государственными инспекторами по определению урожайности материалов исполнительных комитетов областных и краевых Советов депутатов трудящихся, Советов Министров союзных и автономных республик по итогам каждого сельскохозяйственного года.

Председатель Президиума Верховного Совета СССР Н. ШВЕРНИК.
Секретарь Президиума Верховного Совета СССР А. ГОРКИН.
Москва, Кремль. 18 сентября 1947 г.

Выполнение обязательств

Москва, Кремль

Гениальному вождю и учителю, великому другу, нашему родному отцу Иосифу Виссарионовичу Сталину

Дорогой наш вождь и учитель, наш родной и любимый отец Иосиф Виссарионович! Колхозники и колхозницы, рабочие МТС и совхозов, крестьяне-единоличники и специалисты сельского хозяйства Тернопольской области, Украинской ССР, воодушевленные историческими решениями февральского Пленума ЦК ВКП(б) и лично Вашими указаниями, вместе со всеми хлеборобами Советской Украины в письме к Вам дали обязательство добиться в этом году высокого урожая.

Наше родное советское правительство и лично Вы, товарищ Сталин, оказали Тернопольской области большую помощь тракторами, сельскохозяйственными машинами и семенами.

В результате оказанной помощи колхозники, рабочие МТС и совхозов, крестьяне-единоличники вырастили высокий урожай на освобожденных от немецко-фашистских захватчиков землях Тернопольщины.

Радуясь этим первым успехам, плодотворностью свободного труда, хлеборобы Тернопольской области в своем письме к Вам, наш дорогой Иосиф Виссарионович, дали слово досрочно выполнить план хлебосдачи до 10 сентября 1947 года.

С радостью сообщаем Вам, наш родной отец Иосиф Виссарионович, что труженики нашей области сдержали данное Вам слово. На основе социалистического соревнования колхозы, совхозы и крестьянские хозяйства уже 1 сентября 1947 года государственный план хлебосдачи выполнили на 100,2 процента, а на 10 сентября с. г. сдали государству сверх установленного плана 289.200 пудов хлеба. Сдача хлеба сверх плана продолжается.

Готовясь к встрече славной годовщины — 30-летию Великой Октябрьской социалистической революции, трудящиеся Тернопольской области еще шире развернут социалистическое соревнование за полное выполнение планов сева озимых культур в установленные сроки, на высоком агротехническом уровне, а также досрочное выполнение планов заготовок других сельскохозяйственных продуктов.

Заверяем Вас, наш родной Иосиф Виссарионович, что колхозники, колхозницы, крестьяне и крестьянки, рабочие МТС и совхозов, специалисты сельского хозяйства Тернопольской области отдадут все силы и знания на выполнение поставленных Вами задач в области дальнейшего под'ема сельского хозяйства во славу нашей матери-Родины — СССР.

Да здравствует Всесоюзная Коммунистическая Партия (большевиков)—вдохновитель и организатор наших побед!

Слава в веках нашему мудрому вождю, родному отцу и учителю великому Сталину!

Секретарь Тернопольского обкома КП(б)У КОМПАНЕЦ.
Председатель исполкома областного Совета депутатов трудящихся ГРИШКО.
Уполномоченный Министерства заготовок СССР по Тернопольской области ТРУСОВ.

МОСКВА, КРЕМЛЬ

Товарищу Сталину

Дорогой Иосиф Виссарионович!

Мы с большой радостью докладываем Вам, что слово, данное Вам в письме колхозников, колхозниц, крестьян-единоличников и всех работников сельского хозяйства Гродненской области Белорусской ССР, выполнить хлебопоставки к 15 сентября, мы сдержали. 10 сентября колхозы, совхозы, крестьяне-единоличники нашей области выполнили государственный план хлебозаготовок на 100 процентов и продолжают сдачу хлеба государству сверх плана.

Секретарь Гродненского обкома партии КАЛИНИН. Председатель облисполкома РАТАЙКО. Облуполминзаг БЕЛОВ.

МОСКВА, КРЕМЛЬ

Товарищу Сталину

Могилевская область по состоянию на 10 сентября выполнила хлебозаготовки в размере 100.3 процента годового плана без гарнцевого сбора.

Сдача хлеба продолжается.

Секретарь Могилевского обкома КП(б)Б ХЕТЛИМОНОВ.

Ответим на Указы Президиума Верховного Совета СССР быстрым окончанием уборки картофеля и образцовой подготовкой к зимовке скота

От всей души приветствуем Указы

С огромной радостью встретили колхозники сельхозартели «Путь новой жизни» Указ Президиума Верховного Совета СССР о присвоении звания Героя Социалистического Труда и о награждении орденами и медалями СССР за получение высоких урожаев картофеля.

Наш колхоз давно выращивает высокие урожаи картофеля. В нынешнем году наше звено получает богатый урожай как зерновых, так и картофеля.

Мы на высоком агротехническом уровне проводили посадку картофеля, любовно целое лето за ним ухаживаем. Осенью в период уборки не допускаем потерь. Все это дает нам возможность собирать богатые урожаи.

Указ Президиума Верховного Совета СССР вселяет в нас еще больше энергии, чтобы выращивать высокие урожаи. Он зовет нас на быстрейшее окончание уборки без потерь, на подготовку к будущему году.

Наше звено приложит все усилия к тому, чтобы быстро и без потерь убрать богатый урожай, выполнить свои обязательства по поставкам картофеля государству и засыпать семенные фонды для будущего года.

Лучшим ответом на сталинскую заботу о под'еме сельского хозяйства будет наша стахановская работа на уборке урожая.

Мы от всей души приветствуем Указ Президиума Верховного Совета СССР и обещаем, что будем впредь держать первенство по выращиванию картофеля.

А. КАРТАВАЯ,
звеньевая колхоза «Путь новой жизни», Мариинского района, депутат Верховного Совета СССР.

На сталинскую заботу ответим под'емом продуктивности животноводства

До глубины души взволновал нас Указ Президиума Верховного Совета СССР о присвоении звания Героя Социалистического Труда и о награждении орденами и медалями СССР за достижение высокой продуктивности животноводства.

В ответ на сталинскую заботу большевистской партии и советского правительства о нас, тружениках социалистического животноводства, мы добьемся дальнейшего под'ема продуктивности скота, дадим изобилие молока, мяса, масла и других продуктов животноводства.

Доярки Мазуровского совхоза в текущем году получили высокие надои молока. За восемь месяцев тов. Зляминцева Валентина надоила от каждой коровы по 23 центнера молока, тт. Силютина, Христолюбова — по 20 центнеров, а Ефремова и Шарапова — по 19 центнеров молока от каждой закрепленной за ними коровы.

Воодушевленные Указом Президиума Верховного Совета СССР, мы ставим перед собой задачу — повысить надой молока и берем следующие обязательства:

доярки Зляминцева, Христолюбова и Силютина—получить в 1947 году от каждой коровы по 30 центнеров молока, Яшина и Ефремова — по 27 центнеров и Шарапова — 25 центнеров.

Мы заверяем нашу партию, советское правительство и великого Сталина, что данное нами обязательство будет выполнено.

Доярки Мазуровского совхоза: В. ЗЛЯМИНЦЕВА, А. СИЛЮТИНА, М. ЯШИНА, Е. ХРИСТОЛЮБОВА, П. ШАРАПОВА, М. ЕФРЕМОВА.

Указ зовет нас к новым победам

Ознакомившись с Указом Президиума Верховного Совета СССР «О присвоении звания Героя Социалистического Труда и о награждении орденами и медалями СССР колхозников, работников совхозов и конных заводов за достижение высокой продуктивности животноводства», я восхищаюсь мудростью и дальновидностью нашего правительства, большевистской партии и великого Сталина.

Только в стране победившего социализма, только под солнцем Сталинской Конституции скромный труд колхозника — работника животноводства может оцениваться почетным званием Героя Социалистического Труда и высшими правительственными наградами.

Работая в колхозе «Маяк Ильича», Чебулинского района, заведующим племенной коневодческой фермой, из года в год выращиваю колхозу сильных и выносливых лошадей. В прошлом году наша ферма получила от 36 конематок 35 жеребят. В нынешнем году получено и сохранено 37 жеребят от 39 конематок.

Сталинская забота нашей партии воодушевляет нас на новые трудовые дела, за дальнейший под'ем колхозного коневодства. В ответ на Указ Президиума Верховного Совета СССР, я обязуюсь еще лучше работать и выращивать колхозу и государству крепких, сильных и резвых лошадей.

М. ПАЦУЛЛО,
зав. племенной конефермой колхоза «Маяк Ильича», Чебулинского района.

Конно-машинный покос пшеницы в колхозе имени Мичурина Кемеровского района. Фото Г. Недлер

ПО ПРЕДСТАВЛЕНИЮ РАЙКОМОВ И ГОРКОМОВ ВКП(б), РАЙИСПОЛКОМОВ И ГОРИСПОЛКОМОВ ЗАНОСЯТСЯ НА ОБЛАСТНУЮ ДОСКУ ПОЧЕТА ПЕРЕДОВИКИ ПО УБОРКЕ УРОЖАЯ И ХЛЕБОСДАЧЕ.

51. **ВЕРХОТОМСКИЙ СЕЛЬСОВЕТ**, Кемеровского района (председатель тов. **Ягунов**, секретарь парторганизации тов. **Шкальнов**), колхозы которого 10 сентября 1947 г. выполнили годовой план хлебозаготовок на 100,3 процента.

52. **КРАСНОЯРСКИЙ СЕЛЬСОВЕТ**, Кемеровского района (председатель тов. **Шланов**, секретарь парторганизации тов. **Иваненко**), колхозы которого 24 августа 1947 года выполнили годовой план хлебозаготовок, а к 10 сентября перевыполнили этот план на 35,8 процента.

53. **КОЛХОЗ «ВТОРАЯ ПЯТИЛЕТКА»**, Кемеровского района (председатель тов. **Никифоров**, секретарь парторганизации тов. **Рябов**), выполнивший годовой план хлебозаготовок 8 сентября 1947 года.

54. **КОЛХОЗ «КРАСНЫЙ ОКТЯБРЬ»**, Кемеровского района (председатель тов. **Лубянов**, секретарь парторганизации тов. **Шалдаев**), выполнивший годовой план хлебозаготовок 9 сентября 1947 года на 102,8 процента.

55. **КОЛХОЗ «ВПЕРЕД К СОЦИАЛИЗМУ»**, Кемеровского района (председатель тов. **Клопов**, секретарь парторганизации тов. **Пискунов**), завершивший годовой план хлебозаготовок на 101,1 процента 10 сентября 1947 года.

56. **КОЛХОЗ «ЛЕСОВИК»**, Кемеровского района (председатель тов. **Царегородцев**, секретарь парторганизации тов. **Васильев**), выполнивший годовой план хлебозаготовок 7 сентября 1947 года.

57. **КОЛХОЗ «КРЕПИ ОБОРОНУ»**, Кемеровского района (председатель тов. **Устиненко**, секретарь парторганизации тов. **Хворостов**), выполнивший годовой план хлебозаготовок на 100,4 процента 10 сентября 1947 года.

58. **КОЛХОЗ «КРАСНЫЙ МОРЯК»**, Кемеровского района (председатель тов. **Кокин**, секретарь комсомольской организации тов. **Шабущин**), выполнивший годовой план хлебозаготовок на 121 процент 6 сентября 1947 года.

59. **КОЛХОЗ «СТАРАТЕЛЬ»**, Кемеровского района (председатель тов. **Никитин**, секретарь парторганизации тов. **Мошковский**), завершивший годовой план хлебозаготовок 10 сентября 1947 года.

60. **КОЛХОЗ «ИСКРА»**, Кемеровского района (председатель тов **Носков**, секретарь парторганизации тов. **Погуляев**), выполнивший годовой план хлебозаготовок на 100,2 процента 10 сентября 1947 года.

Дадим Родине больше картофеля

Сегодня в моей жизни радостный день. Указ Президиума Верховного Совета СССР «О присвоении звания Героя Социалистического Труда и награждении орденами и медалями СССР колхозников, работников МТС, совхозов и подсобных хозяйств за получение высоких урожаев картофеля» воодушевил меня и всех работников подсобного хозяйства на новые трудовые дела во имя нашей любимой Родины.

Картофель и овощи в подсобном хозяйстве я выращиваю не первый год. Заботливое отношение к своему делу, честный и напряженный труд всегда давал хорошие результаты — высокий урожай. В прошлом году я получила со своего участка по 410 центнеров с гектара. В текущем году у меня на участке в 5 гектаров также выращен богатый урожай. Картофеля с 3 га я соберу по 300 центнеров, моркови — 500 центнеров. Выращен также хороший урожай лука, капусты и других огородных культур.

Моим ответом на сталинскую заботу нашего правительства о картофелеводах будет еще более упорная работа по завершению копки картофеля и уборки овощей. Я обязуюсь убрать картофель и овощи в ближайшие 5—6 дней и соберу выращенный урожай до единого клубня.

Я призываю всех картофелеводов области быстро и без потерь убрать урожай, дать на снабжение населения больше овощей и картофеля.

А. АМЕЛИНА,
звеньевая теплично-парникового хозяйства завода «Энергия».

Готовиться к новому, более высокому урожаю

Советское правительство высоко оценивает труд работников сельского хозяйства. Опубликованный вчера в газетах Указ Президиума Верховного Совета СССР о присвоении звания Героя Социалистического Труда и о награждении орденами и медалями СССР за получение высоких урожаев картофеля есть еще одно из мероприятий, направленных на дальнейший под'ем сельского хозяйства.

Рабочие нашего совхоза «Новостройка» встретили весть об Указе Президиума Верховного Совета СССР с большим под'емом. Мы прилагаем все усилия к тому, чтобы быстро и без потерь убрать урожай картофеля и вывезти его к местам зимнего хранения. На сегодня в совхозе убрано уже 42 га из 58, весь выкопанный картофель вывозится, качество уборки хорошее.

На своем рекордном участке площадью в один гектар я вырастила урожай в 750 центнеров.

Мудрая сталинская программа послевоенного под'ема сельского хозяйства вооружает нас на стахановский труд, на выращивание новых, более высоких урожаев картофеля.

Т. ЛЕЙКИНА,
бригадир совхоза «Новостройка».

В Итате не борются с хищениями и потерями хлеба

ИТАТ, 18 сентября. (Корр. «Кузбасса»). Собрать высокий урожай до последнего зернышка, полностью рассчитаться по поставкам хлеба государству — важнейшая хозяйственно-политическая задача. Однако в колхозах Итатского района не борются с потерями.

В колхозе «Восход» в период уборки ржи обмолот, сушка и подборка зерна производились на трех токах. Бригадир полеводческой бригады Уратов и председатель правления Филиппович «организовали» работу так, что никакого учета зерна, поступающего с комбайна, не было. За качеством очистки зерна не следили. Хлеб, лежащий на токах, никем не охранялся. В результате такой преступной организации уборки на одном из токов «забыли» 120 пудов ржи. Рожь пролежала на току без всякой охраны, под открытым небом в течение 10 дней. Зерно проросло и в большом количестве было растащено. Зерно растаскивали кто хотел. Брат бригадира Уратова — тракторист, работающий в этом же колхозе, украл 30 пудов ржи. Вблизи одного тока в копне был найден мешок зерна, который вовремя не успели унести.

Были обнаружены и другие следы хищения. Нет сомнения, что зерно оставляли на току не случайно. Кроме того, в шести тоннах отходов было обнаружено огромное количество чистого зерна.

В колхозе «Восход» трудовая дисциплина расшатана. Председатель правления был на полях с начала уборки всего лишь два раза. Бригадир работой колхозников не руководит.

Между тем, в поле находится уполномоченный райкома партии тов. Книга, но, как видно из сказанного, он не оправдал доверия.

В колхозе «Кзыл-Октябрь» с молчаливого согласия председателя правления тов. Мазитовой, колхозный конюх Мустафин пас коней на семенных участках овса и пшеницы. Так было погублено 6 гектаров овса и 3 гектара пшеницы.

Таких случаев преступного отношения к обильному урожаю, выращенному колхозниками в Итатском районе, немало.

Как же с этим ведет борьбу районный комитет партии? Вместо того, чтобы в корне пресечь подобные факты, здесь потворствуют бракоделам и расхитителям хлеба. В колхозе имени Калинина колхозники вынесли решение заменить бригадира полеводческой бригады Кухтинову, как не борющуюся за интересы колхоза. Однако районный комитет партии незаконно отменил это решение. Предложил правлению колхоза вновь назначить Кухтинову бригадиром. В результате уборка яровых под руководством Кухтиновой проведена халатно. Только на площади в 12 гектаров обнаружено более 60 пудов потерянного зерна.

Приведенные факты свидетельствуют о том, что руководители Итатского района не вникают в повседневную жизнь колхозов, не борются за уборку урожая в сжатые сроки и без потерь.

Об обеспечении колхозов собственными семенами

Текущий год показал, какое значение для получения высокого урожая имеют семена.

Неблагоприятные условия уборки и хранения посевного материала в прошлом году резко снизили качество посевного материала. Значительные партии семян зерновых культур и особенно яровой пшеницы, вследствие повышенной влажности и запоздалой уборки семенных участков, снизили всхожесть и энергию прорастания.

Из-за отсутствия страховых фондов семян районированных сортов с более высокими посевными качествами многие колхозы области вынуждены были провести весенний сев семенами пониженных кондиций.

В результате посевы яровой пшеницы оказались изреженными. Ввиду ослабленной энергии роста созревание затянулось, происходило неравномерно, так называемым «подгоном» от 20 до 30 процентов всех стеблей.

Если учесть, что при выполнении плана весеннего сева были допущены также ошибки посева этих семян заниженной нормой высева, станет ясным, почему многие колхозы области в текущем году недобирают почти половины урожая яровой пшеницы.

Учитывая большое влияние посевного материала на повышение урожайности, Совет Министров Союза ССР и ЦК ВКП(б) в постановлении «Об обеспечении колхозов собственными семенами» возложили на председателей колхозов личную ответственность за своевременную засыпку семенных фондов в размерах, обеспечивающих план весеннего и осеннего сева, а также необходимое расширение посевов по колхозу.

Только те колхозы, районы, области, края и республики, сказано в постановлении, будут считаться успешно справившимися с выполнением плана заготовок и сельскохозяйственных работ, которые обеспечат себя семенами на полный план весеннего и осеннего сева, не обращаясь за семенной ссудой к государству.

В соответствии с постановлением партии и правительства министр сельского хозяйства Союза ССР в целях получения высококачественных семян возложил личную ответственность за своевременную уборку семенных участков, за сдачу зерна с семенных участков на хранение кладовщику по акту, с указанием количества и качества сдаваемого зерна по культурам и сортам, на заведующих районными отделами сельского хозяйства и главных агрономов, на директоров и старших агрономов МТС.

Зерно, собранное с семенных участков, колхозам запрещено расходовать на какие-либо другие цели кроме посевных. Виновные в использовании не по назначению семян, собранных с семенных участков, а также лица, побуждающие колхозы к этому, привлекаются к ответственности, как за уголовное преступление.

Однако, ни огромные потери урожая вследствие недоброкачественности посевного материала, ни четко установленная ответственность за обеспечение колхозов собственными семенами не научили многих руководителей колхозов, МТС и районных отделов сельского хозяйства по-настоящему бороться за хороший урожай, за точное выполнение постановления партии и правительства.

Проверкой в ряде колхозов Кемеровского района установлено исключительно беспечное отношение к засыпке и сохранению колхозами семенных фондов.

Так, в колхозе «Третий год пятилетки» участковый агроном Шляпина вместо того, чтобы обеспечить засыпку в переходящий фонд, допустила просушку на зерносушилке и обезличку всей озимой ржи, собранной с семенных участков.

В колхозе «Пчелка» участковый агроном Санников, установив на семенном участке озимой ржи размером в 22.7 гектара прекрасный урожай — по 33 центнера с гектара, вместо засыпки семян в переходящий семенной фонд обезличил этот урожай и допустил расходование этих семян на хозяйственные нужды колхозников. Часть семян уже роздана колхозникам на трудодни.

Обезличен урожай ржи и в колхозе «Новая заря», Силинского сельского Совета.

Такие случаи с первых дней создания семенных фондов в колхозах стали возможны только вследствие безответственного отношения со стороны главного агронома Кемеровского районного отдела сельского хозяйства тов. Волковой, директора Елыкаевской МТС тов. Осипова и старшего агронома МТС тов. Педан, которые вместо проверки выполнения этого важнейшего постановления партии и правительства непосредственно в колхозе, амбаре — допускают в своей работе те же бюрократические и канцелярские методы руководства, осужденные в постановлении февральского Пленума ЦК ВКП(б).

Проверкой выявлена также недопустимая медлительность в учете урожая с семенных, рекордных и высокоурожайных участков и неудовлетворительное документальное оформление достижений передовиков сельского хозяйства, обеспечивших выполнение условий Указа Президиума Верховного Совета СССР о награждении за высокий урожай яровой пшеницы, ржи и т. д.

В итоге произведенной проверки областное управление сельского хозяйства наложило на главного агронома Кемеровского районного отдела сельского хозяйства тов. Волкову, директора Елыкаевской МТС тов. Осипова и ст. агронома тов. Педан строгое взыскание, обязав заведующего районным отделом сельского хозяйства привлечь виновных в неправильном использовании зерна с семенных участков к ответственности.

Ход уборки урожая с семенных участков идет крайне неудовлетворительно. Например, на 10 сентября колхозами Беловского района (зав. районным отделом сельского хозяйства т. Якушев, главный агроном т. Сбоева) из общей площади 6.539 га семенных участков убрано только 1.748 гектаров, или 26.7 проц., колхозами Крапивинского района (зав. отделом сельского хозяйства тов. Какалин, главный агроном т. Никитина) из 1.289 гектаров семенных участков убрано 930 га, или 21.7 процента, обмолочено 346 гектаров, или 37 процентов к скошенной площади; колхозами Подунского района (зав. отделом сельского хозяйства т. Насонов, главный агроном тов. Поскольный) из 3.938 гектаров семенных участков убрано 936 га, или 23,8 процента.

В текущем году колхозы могут и должны полностью обеспечить яровой сев 1948 года собственными доброкачественными семенами. Немало колхозников, колхозниц, бригадиров тракторных и полеводческих бригад и других работников сельского хозяйства выполнили условия Указа Президиума Верховного Совета СССР о награждении за высокий урожай и получили отличный сбор ржи и яровой пшеницы.

Нельзя допустить поэтому, чтобы высокий урожай с семенных участков был обезличен, а героический труд передовиков урожайности оказался не оцененным из-за безответственности нерадивых работников сельского хозяйства, плохой организации учета оформления урожайности.

Заведующие районными отделами сельского хозяйства и главные агрономы, директора и старшие агрономы МТС должны организовать наряду со сдачей государству сельскохозяйственных продуктов, скорейшую уборку семенных участков, обмолот, просушку и доведение семян до кондиций, сдачу их на хранение кладовщику.

Только семена, доведенные с осени соответствующей обработкой до высоких посевных качеств, могут в условиях Сибири хорошо сохраниться и безусловно обеспечить получение высокого урожая в 1948 году.

И. ЛЕГЧИЛО.

Достойно встретим XXX годовщину Великого Октября

Десятки тонн сверхпланового угля

АНЖЕРО-СУДЖЕНСК. (Корр. «Кузбасса»). Улучшением угледобычи ответили на Указы Президиума Верховного Совета СССР передовые горняки старейшей в Кузбассе шахты № 5-7.

Забойная бригада тов. Савельева с участка № 10, работая на проходке шестого северного штрека, ежедневно выполняет задание на 200—230 процентов, давая больше трех метров ухода в сутки. Проходчик 18 участка тов. Мягких в 21-м штреке пласта Андреевского достигает двух погонных метров ухода, выполняя сменное задание на 500—600 процентов. За троих работают проходчики Маслов и Коржак. Высокопроизводительно работают забойщики 13 участка Кушнаренко, Петрухин. Две—три нормы в смену — таковы их показатели.

Попрежнему лидеры соревнования — старейшие горняки шахты тт. Григорьев, Хузков, Фатых, Гатаулин, проходчик Лазарев, врубмашинист Старожук. Их высокопроизводительный труд служит примером выполнения обязательств, данных в письме товарищу Сталину.

От рекордов отдельных горняков к высокопроизводительной работе целых бригад и участков перешел коллектив горняков 4 участка, возглавляемого тов. Кахно. Горняки участка вывали на-гора больше 500 тонн сверхпланового угля.

Участок закончил годовой план

ЛЕНИНСК-КУЗНЕЦКИЙ. (Корр. «Кузбасса»). Горняки шахты «Комсомолец», взяв обязательство выдать в сентябре 6.000 тонн угля сверх плана, настойчиво борются за выполнение своего обязательства. В сентябре не было дня, чтобы шахта не выполнила план. Сейчас на сверхплановом счету горняков шахты — более 4 тысяч тонн угля.

С большим под'емом работают шахтеры участка тов. Разенко. Они вывали на-гора 1.000 тонн угля сверх плана. Передовая бригада тов. Логутенко, закончив годовой план угледобычи 7 сентября, выдала на-гора 854 тонны угля сверх задания. Навалоотбойщики бригады тт. Сурцев, Чеков и Харитонов продолжают давать по две сменных нормы.

Накануне завершения годового плана бригады тт. Бирюкова и Чиличкова.

Коллектив шахтеров участка 18 сентября закончил годовой план.

Делегация горняков Караганды в Прокопьевске

ПРОКОПЬЕВСК. (Корр. «Кузбасса»). В Прокопьевск прибыла делегация горняков Карагандинского угольного бассейна. Среди делегатов знатные навалоотбойщики Караганды т.т. Абрахманов, Козлов, Такиров, машинист экскаватора углеразреза тов. Кочминок и инженер Дюйсекеев.

Делегация знакомилась с работой коллектива крупнейшей шахты «Коксовой» имени Сталина. Они побывали во многих очистных и подготовительных забоях, беседовали со стахановцами и инженерно-техническими работниками шахты. Гости приняли участие в проходившем здесь собрании городского партийного актива.

Руководитель делегации, главный инженер шахты № 26 тов. Дюйсекеев, выступивший на собрании актива, зачитал письмо карагандинских горняков, выдавших за прошедшие месяцы 1947 года 170 тысяч тонн сверхпланового угля, шахтерам комбината «Кузбассуголь», с требованием немедленно ликвидировать угольный долг и начать соревнование двух крупнейших бассейнов востока страны — Караганды и Кузбасса.

Кузнецкий металлургический комбинат имени Сталина.

Молодого мастера-сталеплавильщика мартена № 1 Михаила Привалова, награжденного высшей правительственной наградой — орденом Ленина, — хорошо знают на комбинате. Он пользуется заслуженным авторитетом у металлургов Сталинска. Первый блок печи, которым руководит тов. Привалов, систематически перевыполняет план выплавки стали, давая ежемесячно тысячи тонн сверхплановой продукции. Заводское жюри присвоило сталевару Михаилу Привалову звание лучшего мастера комбината.

На снимке: мастер **М. Привалов** (слева) и сталевар первой печи Ефим Ляхов у пульта управления мартеновских печей.

Фото В. Булычева.

Кемеровские коксовики держат свое слово

Новых производственных успехов добились в предоктябрьском социалистическом соревновании коксовики Кемеровского коксохимзавода. За 17 дней сентября они выдали сверх плана сотни тонн металлургического кокса и сотни тысяч кубометров газа для своего соседа — азотно-тукового завода.

Первенство среди производственных бригад имени 30-летия Великого Октября сейчас держит бригада Степана Николаевича Нагаева.

В индивидуальном соревновании ведущих профессий первенство занимает среди мастеров Федор Петрович Куликов. Он отлично ведет технологический режим и обеспечивает выжиг высококачественного кокса.

Среди дверовых образцы культурного, высокопроизводительного труда показывает Иван Ковтун. Мастером производственного ритма у люковых сейчас считается Павел Зеленцов. Славу лучшего машиниста загрузочного вагона завоевал здесь Николай Голенко, машиниста электровоза — Нина Поликарпова, машиниста двереэкстрактора — Павел Сизов, газовщика — Лев Николаев, тушильщика — Екатерина Обрубова, замазчика печей — Антонина Любецкая.

Коксовики усиленно готовятся к зиме. Помимо обычных работ в этом году впервые отепляется путевое хозяйство цеха. Для облегчения труда в коксосортировке устанавливается новая вентиляция, капитально ремонтируются водяные и паровые коммуникации. На предзимних ремонтах в цехе образцы стахановского труда показывают слесари тт. Гаак и Терпиков, шамотчик тов. Чижик и автотенщик тов. Зеленин.

Большой вклад в усовершенствование производства вносят стахановцы-рационализаторы. Так, бригадир группы горячего ремонта печей тов. Брусов с помощью инженера тов. Бахтарова освоил разборку огнеупора на коксовых дверях отбойным молотком и поднял производительность труда на этой операции в два раза. Мастер тов. Крикун и слесари тт. Буленов и Загайнов освоили работу поворотных гаражей на ремонте дверей и подняли производительность труда ремонтников на 30 процентов.

В обязательстве коксовиков был пункт: своевременно убрать урожай с индивидуальных огородов. 17 сентября с помощью завкома профсоюза коксовики завершили уборку урожая на индивидуальных огородах.

Строительство мелких шахт

КИСЕЛЕВСК. (Корр. «Кузбасса»). Горняки треста «Кагановичуголь» расширяют фронт добычи угля. Они своими силами ведут строительство четырех мелких шахт.

На местах близкого выхода угольных пластов к поверхности сняты наносные породы и прямо по пластам проходятся уклоны, по которым будет выдаваться уголь из новых шахт. Уклоны крепятся надежным металлическим креплением, одновременно в них укладывается капитальный рельсовый путь.

Новые шахты заложены на хорошо разведанных участках, начнут входить в эксплоатацию уже с нынешнего года. Проектная производительность этих шахт определена на ежедневную добычу 1.000 — 1.200 тонн с последующим развитием ее до 2.000 тонн. Откатка угля и бурильные работы в забоях будут механизированы.

Особенно успешно идет строительство «10 уклона». Здесь уже углубились на рабочий горизонт, ведут околоствольные выработки. К концу года на этой шахте будут закончены все работы по подготовке и пуску в эксплоатацию новых забоев. На счет этой шахты записано уже около двух тысяч тонн топлива, которые горняки добыли попутно, из проходческих забоев.

ПИСЬМА в редакцию

РАБОТАТЬ ПО ГРАФИКУ ЦИКЛИЧНОСТИ

В дни повышенной цикличности шахта им. Молотова треста «Сталинуголь» выдает на-гора тысячи тонн сверхпланового угля. В такие дни свыше ста забойщиков в два раза и более перевыполняют технические нормы. Некоторые мастера угля показывают замечательные образцы самоотверженного труда.

Так, например, в конце прошлого месяца, в день стахановской вахты горный мастер тов. Гребеноков из мелкой нарезке дал 1.229 процентов, помощники начальников участков тт. Букель и Пальцев выработали по восемь с лишним норм, по столько же дали забойщики тт. Жданов и Чумаченко.

Это об'ясняется тем, что в дни повышенной добычи возрастает чувство ответственности у командного состава, укрепляется дисциплина среди рядовых горняков, заранее подготавливаются условия для нормальной работы. А почему бы не добиться такого положения, чтобы все дни стали такими показательными? При существующем здесь фронте очистных и подготовительных работ и при наличии 16—17 ежедневно действующих очистных забоев — это вполне реальная возможность.

П. ЗАХАРОВ,
начальник планового отдела шахты имени Молотова.

ПЕРЕДОВАЯ ШАХТЕРСКАЯ СТОЛОВАЯ

Хорошо обслуживает столовая № 3 горняков шахты имени Ярославского. Она — одна из лучших в тресте «Ленинуголь».

В первом полугодии коллектив столовой добился выполнения плана товарооборота на 126 проц., перевыполнения плановых накоплений на 75 тыс. рублей и экономии по издержкам обращения на 94 тыс. рублей.

В столовой всегда порядок, чистота, обеды готовятся вкусно. При столовой откармливается 11 голов свиней. За лето заготовлено 580 кг. дикорастущей зелени и 300 кг. ягод.

Вместе с горняками шахты коллектив столовой взял на себя новые, повышенные соцобязательства к XXX годовщине Великого Октября.

Н. ПАВЛЕНКО.

БЛОКНОТ СЕКРЕТАРЯ ИСПИСАЛСЯ...

В Кузнецком районе с 1944 года находится школа ФЗО № 32, которая готовит кадры механизаторов сельского хозяйства. Эта школа подготовила более 500 молодых рабочих для сельского хозяйства нашей области. Более 400 человек из них вступили в ленинско-сталинский комсомол в этой школе.

Знает ли об этой школе и ее комсомольцах Кузнецкий райком комсомола? К сожалению, не знает. Райком видит комсомольцев только когда они приходят на утверждение бюро и при выдаче комсомольских билетов.

Секретарь Кузнецкого райкома комсомола как-то сделал пометку в своем настольном блокноте, что, мол, имеет сведения о школе ФЗО. Но лист его блокнота скоро исписался, и секретарь райкома перевернул его на другую сторону...

Работники райкома ни одного раза не были в школе, ни одного раза не выступали перед молодежью школы с докладами и лекциями.

И вот мы решили спросить секретаря Кузнецкого райкома: что райком проделал для молодежи школы, той молодежи, которая окончила эту школу и сейчас отдает свой труд на восстановление и развитие сельского хозяйства нашей Родины? Как он заботится о нуждах молодежи и ее бытовых условиях?

М. ШАМОДЕДОВ,
помощник директора по культурно-воспитательной работе школы ФЗО № 32.

Областное совещание по вопросам культурно-массовой работы

13—15 сентября в Кемерово проходило областное совещание по вопросам культурно-массовой работы, созванное отделом пропаганды и агитации обкома ВКП(б), культурно-массовым отделом ВЦСПС и областным отделом культурно-просветительной работы.

В совещании участвовали профсоюзные работники, руководители культурно-просветительных учреждений городов Кузбасса, директора дворцов культуры и клубов, заведующие библиотеками, художественные руководители самодеятельных коллективов и другие.

С докладом о ходе выполнения постановлений ЦК ВКП(б) по вопросам идеологической работы профсоюзами области и их культурно-просветительными учреждениями выступил зав. сектором пропаганды обкома ВКП(б) тов. **Дружинин.**

Зав. сектором художественной самодеятельности культурно-массового отдела ВЦСПС тов. **Берлянт** сделал доклад об очередных задачах художественной самодеятельности в клубах Кузбасса.

Совещание заслушало также содоклады тов. Толкачева—заместителя председателя Прокопьевского горкома союза угольщиков, тов. Сисько—председателя культкомиссии завкома Кузнецкого металлургического комбината и тов. Левского — художественного руководителя Дворца металлургов.

По докладам и содокладам развернулись оживленные прения, в которых приняли участие 25 человек и в том числе тов. Шумилов — председатель правления клуба шахты имени 7 ноября, тов. Булавин — зам. председателя Осинниковского горкома угольщиков, тов. Захватова — заведующая областным отделом культпросветработы, тов. Маликов — начальник областного отдела искусств, тов. Мишенин — представитель ЦК профсоюза угольщиков и другие.

В заключение совещания выступил заведующий сектором агитации обкома ВКП(б) тов. Блинов.

По окончании работы совещания его участники прослушали лекции по вопросам идеологической работы.

Сатирический листок на шахте

ПРОКОПЬЕВСК. (Корр. «Кузбасса»). На шахте «Коксовой» имени Сталина регулярно выпускается сатирический листок — «Шахтовый крокодил».

Оформленный мелкими карикатурными рисунками с короткими сатирическими подписями под ними, «Шахтовый крокодил» привлекает всеобщее внимание и пользуется большой популярностью у шахтеров.

Листок метко и зло высмеивает всех тех и все то, что срывает или тормозит темпы угледобычи. Критика его всегда остра, направлена в помощь стахановцам шахты.

Начальники участков тт. Миронов и Загайнов допускают нарушение технологических правил, в результате печи систематически забучиваются, срывается добыча угля. В карикатурном рисунке «Шахтовый крокодил» показывает этих начальников подпирающими палками обрушающийся уголь. Под рисунком подпись. Обращаясь к «товарищу по несчастью», Миронов восклицает:

— Надо, братец, подналечь:
Забутилась наша печь...
На что Загайнов отвечает:
— Уж, наверно, пятый раз
Она бутится у нас!

Руководитель 10 участка тов. Наслузов высмеивается в «Шахтовом крокодиле» за свою явную бесхозяйственность: за месяц он израсходовал леса на участке больше, чем добыл угля.

В карикатурах показывается, как забойщик 22 участка Данилевский спит в забое, собирает ягоды в дни прогулов. На 4 участке испорченное электросверло лежит на борту забоя, а горняки рубают уголь кайлом, выполняя приказ своего начальника тов. Артежникова:

— Эй, чего вы завздыхали?
Ну-ка, там, друзья, алло!
Механизмы отказали —
Нажимайте на кайло!

Каждый, кто попадает в «Шахтовый крокодил», долгое время является предметом насмешливых суждений на шахтерских нарядах.

Так скромный сатирический листок «Шахтовый крокодил» выполняет свою службу в общей борьбе стахановцев шахты за повышение темпов добычи коксующихся углей для металлургических заводов Сибири и Урала.

Коллектив художественной самодеятельности готовится к празднику

Коллективы художественной самодеятельности Яшкинского цементного завода деятельно готовятся к встрече 30-й годовщины Великого Октября.

Клубный коллектив под руководством В. П. Цветкова готовит большую музыкальную композицию «Советской Армии—слава!» В ней примут участие хоровая, музыкальная и хореографическая группы — всего 67 человек. Драматический кружок клуба приступил к работе над пьесой Масса и Червинского «Где-то в Москве». Помимо участия в композиции, хор, которым руководит старший мастер ФЗО В. А. Быков, готовит новый концертный репертуар, куда входят «Песня о Сталине», «Смуглянка» и русские народные песни.

Хореографическая группа под руководством слесаря шиферного завода Виктора Мальцева также репетирует к праздничному концерту монтаж из красноармейских и краснофлотских плясок и танцев народностей СССР.

Готовятся к празднику и цеховые кружки художественной самодеятельности. В кружке электростанции — 17 участников. Они репетируют одноактную пьесу «Зеленая ветка» и концертную программу. В цехе обжига 22 кружковца разучивают массовые песни советских композиторов и сольные номера.

Цементники любят свою самодеятельность и всеми силами помогают ей в подготовке к достойной встрече 30-летия советской власти.

Художественное обслуживание уборочной

Для обслуживания тружеников колхозных полей Кузбасса в период уборочной Кемеровское концертное бюро направило в районы шесть концертных бригад.

В программах этих бригад представлены самые различные жанры, прежде всего русская народная песня и пляски, а также художественное слово, скэтчи, юмор и сатира, классический и акробатический балет.

Бригады укомплектованы квалифицированными артистами. Среди них тт. Горький, Затолочин, Гордеев, Захаров и другие. В состав бригад вошли также учащиеся выпускного курса Кемеровского музыкального училища.

Артисты посетят пятнадцать районов области. Одна из бригад будет обслуживать совхозы. Каждая из бригад даст не менее тридцати шефских концертов в полевых станах и колхозных клубах.

Строительной индустрии—надежную базу строительных материалов

За годы сталинских пятилеток и Отечественной войны в Кузбассе выросла и продолжает расти мощная промышленность строительных материалов, добившаяся за последние годы серьезных успехов.

На протяжении ряда лет одним из самых дефицитных строительных материалов был цемент. Сейчас положение изменилось. Пожалуй, уже не найти стройки и тем более крупного треста, который бы мог пожаловаться на недостаток цемента. Значительно улучшил свою работу Яшкинский цементный завод, который за 6 месяцев 1947 года выпустил цемента на 30 процентов больше, чем за то же время в прошлом году.

Еще недавно строители сдавали в эксплоатацию дома с невставленными стеклами или забивали окна фанерой. Теперь дефицит стекла идет резко на убыль, так как Анжеро-Судженский стекольный завод за первые 6 месяцев этого года выпустил стекла почти в 6 раз больше, чем за то же время в прошлом году.

Однако, рост промышленности строительных материалов не поспевает за бурно растущими требованиями строительства, и стройматериалы все больше лимитируют развертывание строительных работ.

Важнейшей причиной отставания промышленности строительных материалов является плохое использование производственных мощностей действующих предприятий и огромных возможностей по выпуску новых видов стройматериалов в нашей области.

Не выполняет планов и тормозит развитие строительных работ кирпичная промышленность Кузбасса.

При годовом плане в 300 млн. штук кирпича и шлакоблоков (в пересчете на кирпич) кирпичная промышленность области выпустила за первое полугодие всего 88 млн. штук кирпича, т.е. выполнила годовой план всего на 29 процентов. Больше того, ряд кирпичных заводов даже ухудшил свою работу по сравнению с прошлым годом. Так, из семи Кемеровских заводов в первом полугодии шесть работало хуже, чем в прошлом году. Заводы города Сталинска снизили выпуск кирпича по сравнению с прошлым годом на 16 процентов. Из девяти новых кирпичных заводов, которые должны войти в строй в текущем году, в области пока введено в эксплоатацию только два, да и то с большими недоделками.

Огромные возможности имеются в Кузбассе для производства шлакоблоков. Только доменные шлаки Кузнецкого металлургического комбината могут дать шлакоблоков в пересчете на кирпич почти в три раза больше, чем дают кирпича все заводы области. Огромное количество шлакоблоков можно изготовить из золы электростанций Сталинска и Кемерово.

Особое значение, тем более в южной части Кузбасса, могла бы сыграть организация производства крупных шлакоблоков. Об их эффективности можно судить хотя бы по тому, что производственный цикл, равный на кирпичных заводах 10—12 дням, на шлакоблочных составляет всего 1,5—2 дня, производительность труда при производстве шлакоблоков в 2—2,5 раза выше, чем при производстве кирпича, а расход шлакоблоков, вследствие их лучших теплоизоляционных свойств, на 15—20 процентов меньше кирпича.

Самым важным является то, что применение крупных блоков, особенно в сочетании с металлической каркасной основой, позволяет резко сокращать сроки промышленного и жилищного строительства. Переход к крупноблочному строительству позволит резко повысить темпы строительства вагонного завода, новой теплоэлектроцентрали, больших жилых домов гор. Сталинска и создаст условия для быстрых темпов строительства в новом Томь-Усинском угольном районе.

Для решения задачи широкого перехода на крупноблочное строительство необходимо: строительство завода крупных блоков в гор. Сталинске, сооружение у шлаковых отвалов Кузнецкого металлургического комбината крупных грануляционных бассейнов, а также расширение завода металлоконструкций имени Молотова в гор. Сталинске. Это расширение предусмотрено пятилетним планом, но осуществляется крайне медленно, а продукция завода, остро необходимая строителям Кузбасса, направляется в Западную Украину, Грузию и другие области и районы, но только не в Кузбасс.

Одним из наиболее дефицитных материалов в нашей области является лес, хотя лесные массивы мощным полукольцом окружают Кузнецкую котловину. В 1945 году СНК СССР вынес постановление, предусматривающее значительное развитие лесной промышленности Кузбасса. В этом постановлении предусматривалась организация новых леспромхозов, строительство лесовозных дорог, Абагурской лесогавани, ремонтных баз и т. д. Но это постановление не выполняется, и область попрежнему испытывает острый недостаток в лесоматериалах. Крупнейшие заготовители леса — тресты «Севкузбасслес» и «Южкузбасслес» выполнили план вывозки леса за полугодие — первый на 54 проц., а второй на 77 проц. и лесозаготовки — первый на 57 проц. и второй на 47 проц. Не выполнили плана заготовки леса стройтрест № 30 и другие строительные организации.

Наряду с ликвидацией отставания лесозаготовок необходимо усилить внимание к лесопереработке. Особый интерес представляет для Кузбасса вопрос организации производства деталей стандартных жилых домов, что позволит резко повысить темпы жилищного строительства. В городе Мариинске имеется неплохой лесозавод Министерства лесной промышленности, который при небольшом расширении сможет выпускать заготовки в количестве, необходимом для строительства 100 тысяч кв. метров новой жилой площади ежегодно. Между тем вместо расширения, этот завод год от года снижает выпуск своей продукции. В настоящее время этот завод используется на 15 проц. своей производственной мощности. Уже давно назрела необходимость передать завод Министерству строительства топливных предприятий и немедленно организовать на нем массовое производство стандартных деревянных домов.

По государственному плану на 1947 год в Кузбассе в районе дер. Фески предусмотрено строительство завода по изготовлению деревянных и крупноблочных шлакоцементных деталей стандартных домов для угольной промышленности. Однако строительство этого завода не только не начато, но даже никаких подготовительных работ по строительству не ведется.

Как указывалось выше, за последний год значительно улучшилось положение с цементом. Однако это улучшение будет носить устойчивый характер лишь в том случае, если в ближайшее время будет закончено строительство Кузнецкого (в гор. Сталинске) шлакоцементного завода и проведена реконструкция цементного завода в Яшкино.

Необходимость значительного увеличения выпуска цемента обуславливается тем, что цемент в ближайшее время потребуется в больших количествах угольной промышленности и в производстве шлакоблоков.

Нелепое положение создалось в области с известью. Извести нет. О ее недостатке постоянно говорят строители. Нет извести и для широкого потребления населения, а между тем известковые заводы используются меньше чем наполовину. Так, Османовский завод до передачи стройтресту № 3 выпускал 5 тысяч тонн извести, а в настоящее время находится в таком состоянии, что в лучшем случае сможет выпустить полторы тысячи тонн. Эньковский завод до передачи тресту «Сталинскопромстрой» выпускал в год десять тысяч тонн извести, а после передачи в текущем году за первые пять месяцев выпустил всего пятьсот тонн. Беда в том, что руководители строительных трестов, щедро расходуя направо и налево дефицитный цемент, используют известковые заводы лишь в пределах своих, искусственно суженных, потребностей и совершенно не считаются с потребностями других строек и населения Кузбасса.

Одним из наиболее трудоемких видов работ, особенно в жилищном строительстве, являются отделочные работы. За последние годы внимание к отделочным работам у многих строителей заметно ослабло. Ослаб контроль за качеством внутренней отделки. Такое положение является неправильным и недопустимым. Жилые дома, вводимые в строй в годы новой сталинской пятилетки, должны отличаться высоким качеством всех своих элементов. Невнимание к отделке есть, прежде всего, непонимание того, что каждый рабочий, техник, инженер и служащий, вселяясь в новую квартиру или новый дом, вправе пред'явить самые высокие, самые строгие требования к своему жилью.

Одним из важнейших условий улучшения качества жилищного строительства является обеспечение строительных организаций малярными красками, необходимыми для покраски полов, окон, дверей и т. д. Пятилетним планом предусмотрено строительство в гор. Белово завода минеральных красок. Однако этот завод должен войти в строй лишь в начале следующей пятилетки. Но и без него Кемеровская область имеет все условия для производства большого количества различных красок. Во многих районах области и в частности в Топкинском и Гурьевском имеются огромные запасы цветных земель — сырья для производства охры, сурика и других красок. До войны эти краски в больших количествах выпускались промкооперацией, составляя немалую статью ее дохода. Производство их несложно и мало трудоемко. Однако, руководители местной промышленности и промкооперации вместе с руководителями строек предпочитают исписывать килограммы бумаги с просьбами о присылке красок, чем организовать их собственное производство. Недостаток красок дополняется недостатком олифы. А между тем при желании можно было бы организовать производство ее заменителей на базе отходов Кемеровского коксохимического завода и коксового цеха Кузнецкого металлургического комбината.

Для коренного решения вопроса с олифой было бы неплохо подумать о создании в Кузбассе собственного льноводческого совхоза с установкой по карке натуральной олифы. Такое решение, на первый взгляд, кажется довольно странным, однако, если принять во внимание, что об'ем капиталовложений в Кузбассе в настоящее время не намного уступает об'ему капиталовложений всей Европейской части Советского Союза в 1922—23 гг., где тогда имелись даже тысячи гектаров посевов льна (кудряша) и большое число красоварок, эта мысль покажется уж не столь нелепой.

Необходимость роста производительности труда рабочих, занятых на отделочных работах, делает целесообразным строительство в Кузбассе по меньшей мере двух (на севере и на юге) заводов сухой штукатурки. Ее высокие качества хорошо известны всем строителям. Организация производства сухой штукатурки в Кузбассе упирается в отсутствие местного гипса. Как временное решение, необходимо организовать крупный карьер в Красноярском крае, где имеются богатейшие месторождения этого ценнейшего строительного материала. Одновременно следует хорошо поискать и собственный гипс, который, наверно, имеется в нашем богатейшем крае.

Еще до сих пор не используется в строительстве для отделочных работ Гурьевский мрамор, не уступающий по качеству хорошим сортам мрамора западных областей СССР.

Вопрос ликвидации отставания промышленности стройматериалов от нужд строительной индустрии становится все более острым. Само же отставание не может быть оправдано ничем, хотя бы потому, что именно в Кузбассе имеется все для самого широкого развития различных отраслей промышленности стройматериалов. Дело в умении, дело в желании, дело в инициативе и тогда будет все, что нужно нашим строителям.

В. ПОПОВ,
кандидат экономических наук.

Свердловская область. Звеньевой колхоза «Авангард», Богдановичского района, Герой Социалистического Труда **Г. Е. Шанторин** на своем участке семенной ржи.
(Фотохроника ТАСС).

Вторая сессия Генеральной Ассамблеи организации Об'единенных наций

Открытие общей дискуссии

НЬЮ-ЙОРК, 17 сентября. (Спец. корр. ТАСС). На сегодняшнем пленарном заседании генеральный секретарь ООН Трюгве Ли представил Ассамблее сообщение о том, какие вопросы в настоящее время находятся на рассмотрении Совета Безопасности и какие вопросы сняты Советом с обсуждения.

Затем, как уже сообщалось, Генеральная Ассамблея приступила к общей дискуссии.

Американская печать подает читателям открытие второй сессии Генеральной Ассамблеи, как начало дипломатической войны, об'явленной Соединенными Штатами странам Восточной Европы, в особенности Советскому Союзу. В частности, произнесенную на сегодняшнем заседании речь Маршалла (текст речи публикуется ниже) вечерние издания газет опубликовали под огромными, резко антисоветскими заголовками.

Общая дискуссия открылась речью делегата Мексики Боде.

Он многословно говорил о принципе единогласия великих держав в Совете Безопасности. Делая обычные выпады против так называемого «вето», Боде свел все проблемы, стоящие перед организацией Об'единенных наций, к вопросу о «вето». В косвенной форме он поставил вопрос о необходимости пересмотра условий мирного договора с Италией.

Речь Д. Маршалла

Государственный секретарь США Д. Маршалл, выступивший после Боде, посвятил свою речь широкому кругу вопросов, дав им специфическое толкование в соответствии с той политикой, которую проводят сейчас Соединенные Штаты. Так, коснувшись греческого вопроса, Маршалл представил дело таким образом, будто бы непрекращающаяся в течение трех лет освободительная борьба греческого народа против монархо-фашистских угнетателей, опирающихся на вооруженную поддержку Великобритании и США, об'ясняется якобы... «главным образом, нелегальной помощью и поддержкой, оказываемой Югославией, Болгарией и Албанией партизанским силам, сражающимся против греческого правительства».

Не будучи в силах привести сколько-нибудь убедительные доказательства в защиту этого шаткого утверждения, Маршалл сказал: «Здесь не обсуждается вопрос о масштабе или эффективности такой помощи греческим партизанам». Тем не менее, он заявил, что «Совет Безопасности не может оставаться простым зрителем в то время, когда член ООН подвергается опасности в результате атак извне». Обвинив Совет Безопасности в «неспособности принять эффективные меры», Маршалл заявил, что американская делегация предлагает включить в повестку дня данной Ассамблеи вопрос «об угрозе политической независимости и территориальной целостности Греции».

— Делегация Соединенных Штатов, — сказал он, — представит Ассамблее резолюцию, содержащую выводы об ответственности, призыв к Албании, Болгарии и Югославии прекратить и отказаться от оказания дальнейшей помощи или поддержки партизанам Греции, создающую комиссию для помощи в осуществлении этих рекомендаций и расследования фактов относительно выполнения их; содержащую другие соответствующие рекомендации государствам, которых это касается.

Затронув вкратце проблему Палестины, Маршалл сказал, что «разрешение этой проблемы потребует от каждого из нас мужества и решимости. Оно потребует также умеренности». Он заявил, что правительство США поддерживает рекомендации, одобренные большинством комиссии по палестинскому вопросу, созданной специальной сессией Генеральной Ассамблеи в мае этого года.

Далее Маршалл пространно говорил о Корее, дав весьма одностороннее и пристрастное освещение истории работы Смешанной советско-американской комиссии по корейскому вопросу. Маршалл пытался представить дело таким образом, будто бы правительство США делало все для того, чтобы ускорить создание временного демократического правительства Кореи и предоставление ей независимости. Он, однако, умолчал о том, что правительство США игнорировало неоднократные предложения советского правительства, направленные к быстрейшему и успешному разрешению этих вопросов. «Корейский народ не является бывшим врагом, он является народом, освобожденным от 40-летнего угнетения со стороны японцев, и он еще не свободен. Нельзя допустить, чтобы это положение продолжалось в течение неопределенного времени», — это заявление Маршалла выглядит весьма своеобразно на фоне многочисленных сообщений из Южной Кореи, где американские оккупационные власти широко практикуют аресты представителей демократически настроенной части населения и демократических организаций. Маршалл ясно дал понять, что правительство США отказывается от дальнейшего участия в работе Совместной комиссии: «Дальнейшие попытки разрешить корейскую проблему путем двусторонних переговоров будут только лишь способствовать задержке создания независимой и об'единенной Кореи», — сказал он. Далее Маршалл сказал, что правительство США намерено внести проблемы Кореи на рассмотрение текущей сессии Генеральной Ассамблеи.

В том же искаженном освещении Маршалл представил делегатам Ассамблеи и вопросы о контроле над атомной энергией и другими видами оружия массового уничтожения и о всеобщем сокращении вооружений. Он заявил, что «единственно возможной основой» установления контроля над атомной энергией правительство США считает свои предложения, внесенные 14 января 1946 года. Как известно, эти предложения предусматривают создание мирового атомного концерна под эгидой и полновластным контролем США. Маршалл дал понять, что если эти предложения не будут приняты, Соединенные Штаты вообще откажутся от выполнения решения Генеральной Ассамблеи о контроле над атомной энергией.

Еще более откровенно Маршалл сформулировал отказ США от выполнения решения Генеральной Ассамблеи о всеобщем сокращении вооружений. «С этой трибуны, — сказал он, — очень легко делать словесные заверения в отношении искреннего стремления к ограничению и сокращению вооруженных сил. Это является серьезной проблемой, которая не должна стать предметом демагогических призывов и безответственной пропаганды. Я откровенно заявляю Генеральной Ассамблее, что мое правительство убеждено в том, что эффективная система регулирования вооружений не может быть введена в жизнь до того момента, пока не существует международного доверия». Это заявление Маршалла не могло не быть воспринято, как откровенный отказ американского правительства ограничить осуществляемую им сейчас гонку вооружений.

Вслед за тем Маршалл перешел к критике деятельности Совета Безопасности с позиции противников принципа единогласия великих держав, действующего в Совете согласно Уставу организации Об'единенных наций. Маршалл заявил, что правительство США считает желательным ограничить применение этого правила, исключив из него такие вопросы, как прием членов ООН и вопросы, касающиеся мирного разрешения споров, возникающих между странами — членами организации Об'единенных наций.

«Мы признаем, — сказал Маршалл, — что это является очень важным и сложным вопросом для организации Об'единенных наций. Мы считаем, что проблема того, как достичь этой цели — либерализации процедуры голосования в Совете Безопасности, — заслуживает тщательного изучения. Поэтому мы будем предлагать, чтобы этот вопрос был передан специальному комитету для изучения и подготовки к следующей сессии Ассамблеи. Одновременно в Совете Безопасности следует настаивать на мерах по улучшению в рамках существующих условий Устава, посредством изменения правил процедуры или других ощутимых мер».

Затем Маршалл заявил, что американское правительство предлагает, чтобы «Ассамблея предусмотрела на этой сессии создание комитета Генеральной Ассамблеи постоянного характера, который может быть назван временным комитетом по вопросам мира и безопасности, с тем, чтобы он работал до начала третьей очередной сессии Ассамблеи в сентябре следующего года».

Нетрудно видеть, что это предложение имеет целью нанести удар Совету Безопасности и свести на-нет роль этого важнейшего органа организации Об'единенных наций. По словам Маршалла, «временный комитет по вопросам мира и безопасности» «может рассматривать ситуации и споры, наносящие ущерб дружеским отношениям, и на которые государства-члены или Совет Безопасности обратят его внимание..., докладывать Ассамблее или Совету Безопасности по этим вопросам; может рекомендовать членам созыв специальных сессий Генеральной Ассамблеи в случае необходимости и может доложить на следующей сессии о желательности создания такого комитета на постоянной основе». В состав этого комитета США предлагают включить представителей каждой страны — члена ООН. Таким образом, речь идет о создании органа, который действовал бы параллельно с Советом Безопасности, занимался бы, по сути дела, теми же вопросами, что и Совет Безопасности, действовал бы без применения принципа единогласия великих держав. Ясно, что такой орган неизбежно превратился бы в инструмент, подменяющий Совет Безопасности и представляющий собой лазейку для принятия мер в обход Совета Безопасности.

Ясно далее, что созданием такого органа был бы нанесен серьезный ущерб делу мира и безопасности, делу мирного сотрудничества народов.

Маршалл закончил свою речь формальным заверением, что, внося свое предложение, американская делегация якобы выражает готовность поступиться частью своих прав и привилегий США.

Речь З. Модзелевского

Глава польской делегации, министр иностранных дел Модзелевский сказал: «Я разделяю мнение тех, кто придает большое значение нынешней сессии. В то же время я преисполнен желания смотреть на проблемы, которые стоят перед нами здесь в настоящее время, с более широкой точки зрения, то есть с точки зрения всего комплекса международных отношений. В настоящее время перед нами стоят две группы вопросов. Одни из них относятся к проблеме ликвидации населения войны, другие к проблеме построения мира. Разрешение этих проблем поручено различным органам, причем организация Об'единенных наций имеет дело исключительно с проблемами мира. Такое разделение функций справедливо. Исторический опыт показывает, что всякий раз, когда все указанные проблемы оставляются в руках одного органа, это приводит к серьезным последствиям. Именно поэтому польское правительство придерживается того взгляда, что нынешнее разделение функций должно продолжаться до окончательной ликвидации наследия войны». Модзелевский отметил, что применение неправильных методов и неправильной практики в ликвидации последствий войны может поставить под серьезную угрозу поддержание будущего мира.

Отметив, что польское правительство желает укрепления авторитета организации Об'единенных наций, Модзелевский сказал, что решения, которые будут приняты сессией, окажут решающее влияние на проблему мира для будущих поколений. Модзелевский далее отметил, что одной из основных задач в настоящее время является реконструкция стран, разрушенных войной. «В то время как ООН была рождена, — сказал он, — союзники находились в полном согласии относительно необходимости взаимной помощи, в особенности относительно помощи тем, кто отдал все силы борьбе против общего врага, не жалея ни жизни, ни имущества. Эта помощь была главной задачей ЮНРРА, которая оказала огромные услуги в деле реконструкции. Можно лишь сожалеть о преждевременном окончании ее существования».

Модзелевский далее отметил, что в настоящее время предпринимаются попытки уничтожить различие между агрессором и его жертвами, а также теми, кто под предлогом нейтральности поддерживал агрессора.

«Я должен с сожалением напомнить, — сказал он, — что Испания все еще управляется Франко, этим ставленником Гитлера, и что в Западной Германии еще не устранены проповедники гитлеровской идеологии, которые продолжают оказывать свое влияние».

Модзелевский указал, что в то время, как жертвам гитлеровской агрессии помощь не оказывается, выдвигается требование о восстановлении Германии. «Такие требования, — заявил он, — представляют собой попытки восстановить положение, которое существовало накануне 1939 года».

Модзелевский напомнил, что экономическое, а вслед за тем и политическое подчинение ряда европейских стран гитлеровской Германии в свое время открыло дорогу для гитлеровской агрессии. «Осуществление быстрой реконструкции Германии, — сказал он, — явилось бы повторением прошлых ошибок и могло бы привести к последствиям, противоречащим интересам мира и безопасности». Модзелевский отметил, что попытки восстановить экономику Германии в ущерб странам, пострадавшим от немецкой агрессии, предпринимаются в виде односторонних действий, противоречащих Потсдамской декларации, и отражают стремление разделить мир на два блока и изолировать большую часть Европы, возможно большую ее часть, от остального мира. «Мы считаем, — сказал он, — что в процессе реконструкции Европы должен поддерживаться определенный порядок... и что ликвидация последствий войны должна проходить на основе общих действий всех союзников, в соответствии с основными обязательствами, а не путем отказа от них».

Модзелевский отметил, что все планы экономического восстановления Европы, провозглашавшиеся до сих пор, продиктованы определенными политическими и экономическими расчетами тех, кто обладает экономическими ресурсами и навязывает свои критерии нуждающимся странам. Все эти планы составлены в обход организации Об'единенных наций и ее органов, что ведет лишь к подрыву авторитета организации. «Польское правительство, — сказал Модзелевский, — не может явиться участником какой-либо системы этого рода как в ликвидации последствий войны, так и в работе по реконструкции. В то же время оно будет всеми возможными средствами выступать против любых попыток, направленных на разделение мира и в особенности Европы на два лагеря, и что оно не позволит отделить Польшу железным занавесом, который столь искусственно создается теми, чьи попытки подчинить Польшу своей воле провалились».

Модзелевский отметил, что Польша поддерживает и развивает экономические отношения с большинством стран — членов ООН и что она намеревается расширять и углублять эти отношения со всеми миролюбивыми странами.

Польский делегат заявил, что он не разделяет пессимизма тех, кто поднимает искусственную шумиху относительно неизбежной войны. В то же время он сказал: «При всем моем оптимизме я должен заявить, что в момент, когда мы заседаем здесь, мира нет в Греции, Индонезии, Палестине». Вопрос о мире в Греции, сказал далее Модзелевский, сводится к тому, что нельзя управлять страной или поддерживать правительство против воли большинства, если не всего народа. Поэтому всякая попытка возложить ответственность за гражданскую войну в Греции на ее северных соседей не ведет к миру. Присутствие иностранных войск на территории Греции не только не привело к прекращению гражданской войны, но, как это видно теперь, через два года после того, как вопрос о Греции начал обсуждаться в организации Об'единенных наций, явилось причиной продолжающегося состояния гражданской войны. Организация Об'единенных наций должна поэтому защитить суверенное право греческого народа самому решать свою судьбу. Она должна потребовать отвода иностранных войск и прекращения иностранного вмешательства в греческие дела.

Модзелевский напомнил, что в начале прошлого года большинство Совета Безопасности отвергло предложенную Польшей резолюцию, которая могла бы помочь мирным путем разрешить проблему предоставления независимости 70 миллионам населения Индонезии. Он заявил, что польская делегация считает необходимым отвод иностранных войск из Египта и Судана, а также из Палестины, вопрос о которой должен быть разрешен Ассамблеей.

Модзелевский сказал далее, что польская делегация считает неправильным разделять вопрос о сокращении вооружений в зависимости от видов оружия и что проблема разоружения должна охватить все виды оружия, включая атомное. «Польша, — сказал он, — не ожидала, пока закончатся дискуссии и по своей доброй воле сократила численность вооруженных сил. Сейчас в польских вооруженных силах служат лишь 142 тысячи человек — наполовину меньше, чем в 1938 году. Военные расходы Польши в 1947 году составляют не более 11,8 процента ее бюджета, тогда как в 1927—1930 гг. они достигали 30 процентов, а в 1939 году — 33 процентов».

Модзелевский указал, что польская делегация представит детальные предложения по вопросу о сокращении вооружений.

В заключение Модзелевский заявил, что польская делегация выступает против каких-либо попыток ревизовать Устав организации Об'единенных наций. «Мы считаем, — сказал он, — что для усиления авторитета организации и ее органов необходимо, во-первых, придерживаться обязательств, накладываемых подписанными соглашениями, и не допускать их нарушения; во-вторых, не допускать обхода организации Об'единенных наций при принятии важных решений, имеющих международное значение; в-третьих, рассматривать вопросы, стоящие перед организацией, по их достоинству, с учетом их политического значения».

На сегодняшнем пленарном заседании выступил также делегат Уругвая Бланко.

В Генеральном комитете

НЬЮ-ЙОРК, 18 сентября. (Спец. корр. ТАСС). Вчера вечером состоялось первое заседание Генерального комитета, на котором был рассмотрен вопрос о порядке работы сессии Генеральной Ассамблеи. Решено рекомендовать Ассамблее создать специальный комитет для рассмотрения палестинского вопроса. Для внесения предложений о включении новых вопросов в повестку дня установлен предельный срок — до полуночи 29 сентября. Затем комитет приступил к рассмотрению вопроса о повестке дня сессии. Советский делегат А. А. Громыко предложил рекомендовать Ассамблее исключить из повестки дня доклад о специализированных организациях. Громыко указал, что этот вопрос еще не обсуждался Социальным и Экономическим советом, который решил рассмотреть его на своей следующей сессии. Советское предложение поддержали представители Англии и Чили, а также председатель Генеральной Ассамблеи Аранья и генеральный секретарь ООН Трюгве Ли. Против советского предложения возражал лишь делегат США Остин. Советское предложение было принято.

Затем Громыко выступил против предложения о включении в повестку дня Ассамблеи вопроса о якобы существующей угрозе политической независимости и территориальной целостности Греции со стороны ее соседей. Советский делегат подчеркнул, что выдвинутые делегацией США обвинения против Албании, Болгарии и Югославии совершенно необоснованны. Общеизвестно, что события в Греции вызваны совершенно иными причинами — наличием в Греции реакционного режима, пребыванием английских войск в Греции, наконец, бесцеремонным вмешательством США в греческие дела. Англо-американская «помощь» Греции носит чисто военный характер и способствует разжиганию гражданской войны в Греции. Соединенные Штаты, — продолжал Громыко, — использовали свое влияние в Совете Безопасности, чтобы навязать ему решения, не имеющие ничего общего с интересами мира и безопасности, с интересами самой Греции. Американское предложение о включении греческого вопроса в повестку дня Генеральной Ассамблеи преследует те же цели, осуществления которых США добивались в Совете Безопасности. В силу этого советская делегация возражает против включения греческого вопроса в повестку дня сессии. Против советского предложения об исключении греческого вопроса из временной повестки дня сессии выступили делегаты США, Англии и Кубы. За включение греческого вопроса в повестку дня голосовали 12 делегатов, против — 2 делегата (представители СССР и Польши).

ТУРЕЦКАЯ ГАЗЕТА О ВОЗМОЖНОСТИ ВВЕДЕНИЯ В ТУРЦИИ КАРТОЧЕК НА ХЛЕБ

АНКАРА, 17 сентября. (ТАСС). По данным газеты «Сон поста», урожай этого года ниже прошлогоднего на 50—60 процентов. В связи с этим, пишет газета, будет принят ряд мер вплоть до введения карточек на хлеб.

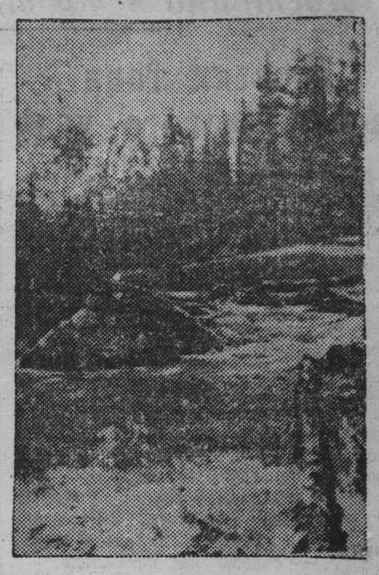

Горношорские пейзажи. Пороги на реке Базанга. Фото В. Булычева.

По Кузбассу

ПЬЕСА «МАШЕНЬКА» У МЕТАЛЛУРГОВ

СТАЛИНСК, 18 сентября. **(Корр. «Кузбасса»).** Пьесой «Машенька» А. Афиногенова открылся смотр художественной самодеятельности металлургов Кузнецкого комбината.

Пьеса в постановке коллектива театральной самодеятельности Дворца культуры комбината прошла с успехом. Роль Машеньки исполнила жена работника Дворца культуры тов. Караваткина, роль Леонида — работник доменного цеха тов. Щетинин, роль профессора Окаемова — студент Сибирского металлургического института имени Орджоникидзе тов. Березиков.

Одновременно смотры художественной самодеятельности начались во всех клубах, предприятиях и учреждениях города.

СТРОИТЕЛЬСТВО ЗЕРНОСУШИЛКИ НА ПУНКТЕ «ЗАГОТЗЕРНО»

На Беловском пункте «Заготзерно» начато строительство второй зерносушилки. К концу года зерносушилка войдет в эксплоатацию.

На строительство зерносушилки Министерство заготовок ассигновало 100 тысяч рублей.

Пропускная способность зерносушилки 3 тонны зерна в час.

ЖЕЛЕЗНОДОРОЖНИКИ — КОЛХОЗАМ

ПРОМЫШЛЕННАЯ. **(По телефону).** Железнодорожники паровозного депо Промышленная оказывают большую помощь колхозам района. Они восстановили для нужд колхозов 11 двигателей, ремонтируют колхозный сельскохозяйственный инвентарь, помогли электрифицировать колхоз им. Карла Маркса.

ТОРГОВЛЯ КАРТОФЕЛЕМ И ОВОЩАМИ

Торгующие организации Кемерово развернули торговлю картофелем и овощами. Только «Кемеровоторгом» открыто 8 киосков, в которых трудящиеся Кемерово ежедневно покупают до 7 тонн картофеля и до 3 тонн моркови, капусты, лука, огурцов и других овощей.

Овощами и картофелем торгуют также магазины ОРС'ов городских предприятий и киоск Особгастронома.

ЗВУКОВАЯ КИНОПЕРЕДВИЖКА НА ПОЛЕВОМ СТАНЕ

ТЯЖИН. **(Корр. «Кузбасса»).** Три тысячи колхозников, занятых на уборке урожая, обслужила в августе звуковая кинопередвижка.

В 23 колхозах района колхозники с увлечением просмотрели цветной звуковой художественный фильм «Каменный цветок».

После каждого сеанса агитбригада районного дома культуры под руководством В. Приходько организует небольшой концерт.

Сейчас агитмашина вышла во второй рейс с кинокомедией «Трактористы». В сентябре она обслужит десятки колхозов.

ПОПРАВКА

При опубликовании Указа Президиума Верховного Совета СССР от 16 сентября с. г. «О присвоении звания Героя Социалистического Труда и награждении орденами и медалями СССР колхозников, работников совхозов и конных заводов за достижение высокой продуктивности животноводства» в статье 9 Указа допущена неточность: напечатано — «заведующих коневодством в **совхозах»**, следует читать — «заведующих коневодством в **колхозах»**.

По Советскому Союзу

ПУБЛИЧНЫЕ ЛЕКЦИИ К 30-ЛЕТИЮ СОВЕТСКОГО ГОСУДАРСТВА

Всесоюзное общество по распространению политических и научных знаний проводит в связи с 30-летием Великой Октябрьской социалистической революции цикл публичных лекций по вопросам советского строительства, экономики и права, истории и философии, литературы и искусства, естествознания, медицины и т. д.

Намечены лекции — президента Академии наук СССР С. И. Вавилова «Советская наука за 30 лет»; академиков А. Я. Вышинского — «30 лет советского государства», М. Б. Митина — «Развитие философской мысли за 30 лет», Е. С. Варга — «Мир капитализма и мир социализма за 30 лет», Л. А. Орбели — «Проблема советской биологии», Т. Д. Лысенко — «Советская сельскохозяйственная наука», министра высшего образования СССР С. В. Кафтанова — «Расцвет культуры народов СССР», профессора В. И. Докукина — «Великое содружество Ленина и Сталина». (ТАСС).

«ПИК МОСКВЫ»

СТАЛИНАБАД. (ТАСС). Сюда возвратилась экспедиция альпинистов Всесоюзного комитета по делам физкультуры и спорта, возглавляемая заслуженным мастером спорта членом-корреспондентом Академии медицинских наук СССР профессором Летаветом. Более месяца участники экспедиции провели в районе северо-западного Памира. Разделившись на несколько отрядов, они обследовали с разных сторон крупнейшие горные ледники.

В труднейших условиях, при 26-градусном морозе и в снежную метель, отважные альпинисты совершили восхождение на безымянную вершину высотой в 6.400 метров, установили на ней бюст Сталина и водрузили красное знамя. Эту вершину альпинисты назвали именем 30-летия советской власти.

После этого участники экспедиции разведали вторую неизвестную вершину высотой в 7.000 метров и дали ей название «Пик Москвы».

За время походов собран обширный материал о ледниках, хребтах и вершинах Памира, а также заснят короткометражный фильм.

РЕСТАВРАЦИЯ СВЯТОГОРСКОГО МОНАСТЫРЯ

СЕЛО МИХАЙЛОВСКОЕ. (ТАСС). Во время войны немцы разрушили в с. Михайловское многие здания и памятники, связанные с жизнью и деятельностью А. С. Пушкина. Сейчас они восстанавливаются и реставрируются. Недавно был восстановлен домик няни поэта — Арины Родионовны, начата реставрация Святогорского монастыря, у древних стен которого покоится прах великого поэта. Капитально ремонтируется купол собора, взорванный немцами.

РЫБА-ПУТЕШЕСТВЕННИЦА

НАРЬЯН-МАР. (ТАСС). Рыбаки отдела рабочего снабжения Амдермского рудника выловили на реке Каре гольца весом в триста граммов. На рыбе обнаружено кольцо с надписью «Астрахань, ВНИРО № 20380». Голец проделал длинное путешествие от Астрахани до верховьев Волги, отсюда через каналы попал в одну из рек, текущих на север. Затем рыба прошла Белое и Баренцово моря. Югорский пролив и достигла Карского моря.

ШАХМАТНЫЙ МАТЧ СССР — ВЕЛИКОБРИТАНИЯ

Для участия в шахматном матче СССР—Великобритания 17 сентября вылетает в Лондон команда советских шахматистов. В состав шахматной делегации СССР входят: чемпион СССР П. Керес, гроссмейстеры: В. Смыслов, И. Болеславский, А. Котов, Н. Бондаревский, А. Лилиенталь, С. Флор, В. Рагозин, мастера: Д. Бронштейн, А. Толуш. Запасные участники: гроссмейстер Г. Левенфиш, заслуженный мастер спорта В. Макогонов, мастер Г. Каспарян. В судейскую коллегию матча входит мастер Н. Зубарев. Руководитель делегации — Д. Украинцев.

Матч будет разыгран на 10 досках, в два тура и продлится с 20 по 23 сентября. (ТАСС).

ВЫСОКИЙ УРОЖАЙ ВИНОГРАДА

АШХАБАД. (ТАСС). Колхозы Геок-Тепинского района выполнили план поставок винограда. Три винодельческих завода республики уже приняли 4.200 тонн винограда. Колхозники Ашхабадского и Геок-Тепинского районов снимают богатый урожай, в среднем 8 тонн с гектара. Виноградари колхоза имени Андреева снимают с отдельных участков до 150 центнеров винограда. Высокий урожай получают колхозники соседней сельхозартели имени Молотова.

Кемеровская областная контора „Главкинопрокат" выпускает на экраны Кузбасса новый звуковой французский художественный фильм

„БИТВА НА РЕЛЬСАХ"

Производство генерального кооператива французской кинематографии. Выпуск „Главкинопрокат" 1947 г.

ВНИМАНИЮ.

главных бухгалтеров предприятий, учреждений и организаций, налоговых агентов райфинотделов:

В соответствии с инструкцией М. Ф. СССР № 34 и 33 «об условиях и порядке размещения Второго Государственного Займа Восстановления и развития народного хозяйства СССР», бухгалтерия предприятий, учреждений и организаций, агенты райфинотделов на основании подсчетов подписных листов, обязаны представить в центральные и районные сберегательные кассы к 5 октября 1947 года (на бланках ф. 140) сведения о распределении суммы подписки на Второй Государственный заем Восстановления и развития народного хозяйства СССР по достоинству облигаций.

За правильное и своевременное представление сведений ответственность возлагается на главных бухгалтеров учреждений, предприятий, организаций и налоговых агентов райфинотделов.

Центральные и районные сберегательные кассы обязаны проследить за получением сведений в установленный срок.

Кемеровское областное управление. гоструд сберкасс и госкредита.

Госцирк 25 Госцирк

сентября

ОТКРЫТИЕ ЗИМНЕГО СЕЗОНА

Предварительная продажа билетов в кассе цирка с 12 час. дня до 10 часов вечера.

Принимаются коллективные заявки.

Справки по тел. 3-39.

Трест «Кемеровожилстрой» Министерства строительства топливных предприятий переехал из города Кемерово (поселок шахты «Северная») в город Ленинск-Кузнецкий, улица Пушкина, дом № 38.

ТРЕБУЮТСЯ:

Кемеровскому облдрамтеатру: районные кассиры, художники-декораторы, столяры, плотники, рабочие сцены, истопники, охранники, уборщицы, чернорабочие.

Обращаться: в контору театра с 3 до 5 час. дня.

Товариществу «Художник»: бухгалтер и агент по сбыту.

Адрес: Дворец труда.

Кинотеатру «Москва»: начальник пожарной охраны, пожарники, кочегары, дворники.

Ответственный редактор А. БАБАЯНЦ.

Адрес редакции и издательства: г. Кемерово, ул. Сталина, № 74. Телефоны: ответственного редактора — 2-24; зам. редактора — 4-85; отв. секретаря — 2-53; ночного дежурного — 1-21; отделов: партийного и пропаганды — 8-63; промышленности и транспорта — 15-36; сельскохозяйственного — 4-57; культурно-бытового — 2-37; отдела писем трудящихся — 11-52; прием информаций — 17-28 (круглосуточно); директора типографии — 3-96; отдела об'явлений — 14-21.

ОП01101 г. Кемерово, тип. газ. «Кузбасс». Тираж 61.000 Заказ № 434.