Пролетарии всех стран, соединяйтесь!

Кузбасс

Орган Кемеровского обкома и горкома ВКП(б) и областного Совета депутатов трудящихся

№ 184 (6168) | 16 СЕНТЯБРЯ 1947 г., вторник | Цена 20 коп.

ПРИКАЗ

Министра Вооруженных Сил Союза ССР

14 сентября 1947 г. № 67 г. Москва.

Сегодня советский народ и его Вооруженные Силы празднуют День танкистов и отмечают заслуги танкистов и танкостроителей в деле укрепления вооруженных сил нашей Родины.

Товарищи танкисты и танкостроители!

Товарищи солдаты, матросы, сержанты и старшины!

Товарищи офицеры, генералы и адмиралы!

Приветствую и поздравляю вас с праздником—Днем танкистов.

Весь личный состав бронетанковых и механизированных войск, конструкторы и работники танковой промышленности должны приложить все свои силы и знания, чтобы с честью выполнить задачи, поставленные товарищем Сталиным по дальнейшему укреплению мощи наших бронетанковых и механизированных войск.

Желаю танкистам и всем работникам танковой промышленности успехов в выполнении этих ответственных и почетных задач.

В ознаменование Дня танкистов приказываю:

Сегодня, 14 сентября, произвести салют в столице нашей Родины—Москве и в столицах Союзных республик—двадцатью артиллерийскими залпами.

Да здравствуют советские танкисты и танкостроители!

Да здравствуют наши вооруженные силы!

Да здравствует наше правительство!

Да здравствует Всесоюзная Коммунистическая Партия!

Да здравствует наш вождь и учитель великий Сталин!

Министр Вооруженных Сил Союза ССР генерал Армии Н. БУЛГАНИН.

Вручение Москве ордена Ленина

Вчера в Большом Кремлевском дворце состоялось торжественное вручение ордена Ленина столице нашей Родины — Москве.

Многочисленные предприятия столицы, государственные и общественные организации, ученые и учебные учреждения послали на торжество великого и любимого города своих лучших представителей. Свыше двух тысяч москвичей, представляющих рабочих, служащих, интеллигенцию, всех трудящихся столицы и войск Московского гарнизона, заполнили Георгиевский зал.

Ровно в 2 часа дня Председатель Президиума Верховного Совета СССР тов. Н. М. Шверник и Секретарь Президиума Верховного Совета СССР тов. А. Ф. Горкин поднимаются на трибуну. В наступившей тишине тов. Горкин оглашает Указ Президиума Верховного Совета СССР о награждении города Москвы — столицы Союза Советских Социалистических Республик за выдающиеся заслуги трудящихся Москвы перед Родиной, за мужество и героизм, проявленные в борьбе с немецкими захватчиками, за успехи, достигнутые в развитии промышленности, культуры и в осуществлении генерального плана реконструкции города, в связи с 800-летием города Москвы,—орденом Ленина.

Присутствующие встречают оглашение этого исторического акта горячими аплодисментами.

По приглашению тов. Шверника лица, выделенные для принятия ордена, поднимаются на трибуну.

Тов. Н. М. Шверник вручает орден Ленина председателю исполнительного комитета Московского городского Совета депутатов трудящихся тов. Г. М. Попову. Знаменосцы наклоняют знамя Московского Совета, и тов. Попов прикрепляет к нему знак высокой награды. Знамя с прикрепленным к нему орденом Ленина поднимается, раздаются торжественные звуки Государственного гимна СССР.

Тов. Шверник предоставляет слово тов. Попову.

— Сегодня, — говорит тов. Попов, — знаменательный и радостный день для трудящихся Москвы, для всего советского народа. Москве — столице Союза Советских Социалистических Республик вручается орден Ленина.

Значение Москвы в исторических судьбах нашей Родины, в жизни советского народа и всего прогрессивного человечества с поразительной яркостью и глубиной раскрыл в своем приветствии Москве наш великий и мудрый вождь товарищ Сталин. Ясные, проникновенные слова товарища Сталина о заслугах Москвы перед Родиной запечатлелись в сердце каждого советского человека.

Москва — слава и гордость всех народов Советского Союза, 800-летие Москвы с чувством любви и уважения к своей столице праздновала вся наша страна.

Указ Президиума Верховного Совета Союза Советских Социалистических Республик о награждении Москвы орденом Ленина трудящиеся столицы встретили с огромной радостью и глубоким удовлетворением. Награждение Москвы является в то же время признанием заслуг москвичей в героической защите нашей Родины в годы Великой Отечественной войны, в создании мощной передовой социалистической индустрии, в развитии науки и культуры, в осуществлении гигантских работ по реконструкции города.

Эта высокая награда родной Москвы наполняет сердца трудящихся столицы чувством глубочайшей благодарности к нашей партии, Правительству и великому Сталину, чьими неустанными заботами достигла такого расцвета советская социалистическая Москва.

Принимая орден Ленина, которым награждена наша славная столица, трудящиеся Москвы клянутся отдать все свои силы для дальнейшего ее процветания, для нового замечательного под'ема промышленности, культуры и городского хозяйства Москвы. Они клянутся не пожалеть труда для того, чтобы план великих созидательных работ послевоенной сталинской пятилетки был выполнен и перевыполнен. Они клянутся и впредь быть передовым отрядом советского народа идущим под руководством великой большевистской партии, под гениальным водительством Сталина к полной победе коммунизма в нашей стране.

Да здравствует наша орденоносная столица!

Да здравствует наша могучая, непобедимая Родина!

Да здравствует наш великий вождь, учитель и друг товарищ Сталин!

Великому Сталину «ура»!

Возглас «ура» подхватывается всем залом.

Речь тов. Попова неоднократно прерывается дружными аплодисментами присутствующих.

От работников московской промышленности выступает тов. В. И. Матросов, от московской интеллигенции писатель Л. М. Леонов, от молодежи столицы, тов. Т. К. Рожков, от имени войск Московского гарнизона Герой Советского Союза капитан К. Я. Самсонов.

С речью выступает Председатель Президиума Верховного Совета СССР тов. Н. М. Шверник. Речь тов. Шверника неоднократно прерывается бурными аплодисментами.

— Награждение Москвы — столицы Союза Советских Социалистических Республик орденом Ленина, — говорит тов. Шверник, — является выдающимся общественно-политическим событием, выражающим всенародное признание за Москвой роли организатора и вдохновителя строительства социализма в нашей стране. В результате победы социализма в СССР Москва стала «знаменем борьбы всех трудовых людей в мире, всех угнетенных рас и наций за их освобождение от господства плутократии и империализма».

Тов. Шверник горячо поздравил представителей славной столицы с высокой правительственной наградой.

— Велики заслуги Москвы, — говорит тов. Шверник. — на протяжении истории развития нашей Родины она всегда объединяла народ для борьбы против иноземных захватчиков и боролась за соединение разрозненной Руси в единое централизованное государство. Возвышаясь сама, Москва укрепляла могущество нашей страны. Она выдвигала передовых людей — патриотов Родины, беззаветно любящих свой народ и глубоко ненавидящих феодально-крепостнические и капиталистические порядки.

В Москве жил и работал Владимир Ильич Ленин. Под его влиянием в Москве возникли первые марксистские организации, выросшие в большевистскую партию ленинско-сталинского типа, которая привела рабочий класс России к победоносной Октябрьской социалистической революции.

По воле Ленина в феврале 1918 года Москва вновь стала столицей нашей Родины, сердцем революции, направляющим героический советский народ по пути, указанному великими Лениным и Сталиным. Советская Москва, олицетворяющая дружбу и равноправие народов СССР, стала еще роднее и ближе нам всем.

В результате осуществления индустриализации нашей страны изменился облик Москвы. Она стала крупнейшим индустриальным центром советского машиностроения.

Изменились и люди в Москве. Исключительная трудовая доблесть, мужество, беззаветная преданность делу партии Ленина—Сталина являются характерной особенностью рабочих, интеллигенции, трудящихся Москвы. Это высокое сознание москвичей не является случайностью. Москва всегда была городом передовых идей, а люди, живущие в ней, передовыми людьми. За что бы ни взялись москвичи — все они делают быстро и хорошо. Показывая своим трудом пример всем советским труженикам. Социалистическая Москва воспитывала трудящихся в духе советского патриотизма. Ленин и Сталин растили кадры московских рабочих и интеллигенции. Москвичи учились жить и и работать у Ленина, у Сталина.

В годы тяжелых испытаний, выпавших на долю нашей Родины, когда вероломно напавший враг терзал наш народ, нашу землю, рабочие, служащие и интеллигенция Москвы составили передовую колонну великой обороны Советского Союза. Сотни тысяч москвичей ушли в героическую Советскую Армию, вступили в народное ополчение, заполнили ряды истребительных и рабочих батальонов для защиты свободы, чести и независимости Советского социалистического государства. Отстаивая миролюбивую политику СССР и мир во всем мире, трудящиеся столицы нашей Родины внесли большой вклад в дело победы СССР над фашистской Германией и империалистической Японией.

В послевоенный период москвичи, не щадя своих сил, работают над досрочным осуществлением сталинской пятилетки. Многое в этом отношении уже сделано. Но впереди большая работа, которую нужно проделать в короткие сроки. Рабочие и работницы, ученые, инженеры, трудящиеся Москвы должны еще активнее взяться за более быстрое осуществление плана развития городского хозяйства, чтобы сделать столицу нашей Родины самым красивым, цветущим, благоустроенным городом, создающим все условия и удобства для всестороннего развития общественной, производственной и культурной жизни человека.

Правительство и партия поставили перед столицей огромные задачи. Достаточно хотя бы указать на некоторые из них, как, например, на строительство многоэтажных домов, закладка которых уже осуществлена в годовщину 800-летия Москвы, сооружение IV очереди метро, строительство новых газовых сетей, озеленение и благоустройство столицы, чтобы представить всю гигантскую работу по реконструкции Москвы, которую необходимо проделать рабочим, работницам, интеллигенции и всем трудящимся столицы.

Я не сомневаюсь, что трудящиеся столицы под руководством Московской организации большевиков — передового отряда великой партии Ленина—Сталина — и впредь будут бороться за выполнение и перевыполнение сталинского пятилетнего плана развития народного хозяйства, за постепенный переход в нашей стране от социализма к коммунизму.

Я уверен, что мирный труд, творчество, научная мысль, свойственные москвичам, с еще большей силой будут направлены на осуществление Сталинского генерального плана реконструкции Москвы.

Да здравствуют рабочие, интеллигенция и все трудящиеся Москвы!

Да здравствует товарищ Сталин — наш вождь и учитель!

Присутствующие отвечают на эти слова бурными, долго не смолкающими аплодисментами.

Торжественное вручение ордена Ленина городу Москве заканчивается. Делегация трудящихся Москвы под звуки марша покидает Георгиевский зал.

На площади перед Большим Кремлевским дворцом делегация выстраивается в колонну и через Спасские ворота и Красную площадь направляется к зданию Моссовета. Впереди колонны возвышается знамя Московского Совета с прикрепленным к нему орденом Ленина.

(ТАСС).

Вторая жемчужина Кузбасса

Расширение топливно-сырьевой базы черной металлургии является важнейшей народнохозяйственной проблемой новой сталинской пятилетки. В Законе о пятилетнем плане восстановления и развития народного хозяйства указано на необходимость провести поиски и разведку новых районов и месторождений коксующихся углей, в том числе и в Кузнецком бассейне.

Выполняя это указание, советские геологи открыли на южной окраине Кузнецкого бассейна, в междуречье Томи и Усы, новый мощный угленосный район.

Открытие Томь—Усинского угольного месторождения показывает, какие еще неиссякаемые богатства таятся в недрах нашего края. Освоение и развитие Томь-Усы открывает новые величественные перспективы дальнейшего расцвета производительных сил сталинского Кузбасса.

Как сейчас достоверно установлено, Томь-Усинское месторождение обладает огромным запасом, редких в бассейне, коксующихся металлургических углей. Другой характерной особенностью угольного района является наличие здесь огромных штольневых запасов углей, добыча которых рассчитывается на столетие. Томь-Усинский район расположен вблизи строящейся железнодорожной магистрали Сталинск—Абакан. Анализ техно-экономических показателей свидетельствует, что шахтное строительство в Томь-Усинском районе будет дешевле шахтного строительства в основных районах Кузбасса на 15—20 процентов, себестоимость угля дешевле примерно на 20 процентов, а производительность труда шахтеров — в четыре—пять раз выше. Все это создает благоприятные возможности в ближайшие годы развить здесь добычу металлургических углей в больших масштабах и полностью удовлетворить все возрастующие потребности в топливе черной металлургии Урала и Западной Сибири.

Развитию Томь-Усинского угольного месторождения большевистская партия и Советское правительство придают исключительно важное значение. В июле этого года Совет Министров СССР принял решение о разработке комплексного проекта освоения и развития Томь-Усинского угольного района.

Западно-Сибирский филиал Академии Наук СССР, совместно с Министерством угольной промышленности Восточных районов СССР обобщили материал исследователей района, дали экономическую оценку и разработали основные пути развития района на основе последних достижений науки и техники. Но как выяснилось на сессии горно-геологического института Западно-Сибирского филиала Академии Наук СССР, недавно проходившей в Кемерово, сделано еще далеко не все. Целый ряд выдвинутых принципиальных положений о путях и методах освоения нового района требует еще дальнейшего глубокого и всестороннего изучения.

Но самое главное — это не упустить время. Основная задача большевиков Кузбасса, научных сил Западной Сибири, состоит в том, чтобы освоить Томь-Усинский район, создать здесь новый индустриальный центр на базе современной прогрессивной техники, в самый короткий срок поставить его богатства на службу Родине. Для этого прежде всего необходимо всемерное усиление темпов разведки и изысканий в районе с тем расчетом, чтобы дать более полные данные для составления проектов. Наряду с этим необходимо в ближайшее время развернуть широко исследовательские работы по изучению качества углей, найти наиболее рациональные методы обогащения этих углей. Для этого должны быть мобилизованы все научно-исследовательские организации Западной Сибири, а также инженерно-технические работники ведущих предприятий Кузбасса.

Усиление темпов разведок и изысканий в новом районе должно сочетаться с развертыванием строительства под'ездных путей, электролиний и связи. Бездорожье — это одна из особенностей нового района. Сегодня это замедляет темпы работы геолого-разведчиков, а завтра это будет главной помехой в освоении района. Поэтому необходимо немедленно приступить к изысканиям для строительства под'ездных путей, с расчетом начать строительство дорог уже в начале будущего года. Это позволит строителям своевременно высокими темпами начать подготовку к развертыванию работ в районе и созданию собственной производственной базы местных стройматериалов.

Создание Томь—Усинского промышленного района — дело большой государственной значимости. В короткий срок здесь должен вырасти комплекс крупных угольных предприятий, оснащенных сложной современной техникой, город социалистической культуры с максимальными бытовыми удобствами для его жителей. Поэтому при проектировке строительства нового района надо использовать не только достижения современной техники горного дела и градостроительства, но и учесть его прогресс и возможные пути его развития в ближайшем будущем. Строители не должны повторять ошибок, которые допускались ими раньше при освоении отдельных районов Кузбасса. Они обязаны настойчиво искать наиболее верные пути развития района и успешно разрешать поставленные перед ними задачи в самые сжатые сроки.

Особое внимание должно быть обращено на тщательную организацию строительства каждого об'екта на базе индустриальных методов и комплексной механизации. Создание крепкого костяка высококвалифицированных строителей, концентрация материально-технических ресурсов, создание собственной базы по производству стройматериалов, под'ездных путей, энергобазы должны предшествовать развороту строительства. Строить быстро, дешево и хорошо — вот задача будущих строителей Томь-Усы.

Успешное освоение и развитие Томь-Усинского района в основном будут решать кадры. В новом районе необходимо сразу же создавать постоянные высококвалифицированные кадры, которые способны были бы оседлать в короткий срок новейшую технику и двинуть ее вперед. Эти кадры в основном должны быть выпестованы в Кузбассе. Вопросы подготовки кадров для нового района нельзя откладывать. Эти вопросы должны решаться уже сегодня.

С развитием черной металлургии и других жизненно-важных отраслей промышленности на востоке страны, Кузбасс должен будет давать большое количество коксующихся углей. Решающая роль в этом будет принадлежать Томь-Усинскому району. Вот почему необходимо в самый короткий срок на высокой технической основе освоить новое угольное месторождение. Это — большая государственная задача. И она по плечу партийным и непартийным большевикам Кузбасса.

За годы социалистического строительства в Кузбассе выросли многочисленные научные, технические и производственные кадры, обогащенные большим опытом созиданий, не боящиеся трудностей, кадры, способные по-государственному разрешить все вопросы, связанные с быстрым освоением южного крыла индустриального Кузбасса. Надо, чтобы каждый партийный и хозяйственный руководитель, строитель, инженер, техник, научный работник почувствовал себя участником большого начинания и отдал бы все свои творческие силы на быстрейшее решение важнейшей народнохозяйственной, проблемы пятилетки, — на освоение второй жемчужины Кузбасса, укрепляющей мощь и славу нашей великой Родины.

В ответ на сталинскую заботу о шахтерах

Славные дела горняков Ленинского рудника

ЗА СУТКИ ВЫДАНО ДВА С ПОЛОВИНОЙ ЭШЕЛОНА УГЛЯ СВЕРХ ПЛАНА

В ответ на сталинскую заботу о шахтерах горняки треста «Ленинуголь» провели стахановскую вахту. В результате — за сутки на-гора выдано 2,5 эшелона угля сверх плана.

Эти сутки отмечены массовыми рекордами отдельных шахтеров и целых бригад. Все шахты рудника значительно перевыполнили суточный план угледобычи. Лучше других в этот день поработал коллектив шахты «Новая», выполнив план на 188 процентов.

Участки тт. Ильина и Чекина дали по полтора и два плана. Отличилась бригада тов. Кутаренко. Сам бригадир нагрузил на рештаки 14 тонн сверх плана. Еще больше дала навалоотбойщик этой бригады тов. Назамеева. Она нагрузила 16 тонн, выполнив сменную норму на 325 процентов.

Хорошо поработали смены подземного транспорта, которыми руководят тт. Калашников и Черданцева. Машинист электровоза тов. Шайхутдинов вывез за смену 110 тонн угля. Откатчик эстокады тов. Нагайцев откатил 82 вагона вместо 35.

Коллектив шахты «Комсомолец», поставивший задачу сделать свою шахту стахановской, от отдельных рекордов перешел к слаженной работе бригад и участков. Больше 3,5 тысячи тонн угля имели шахтеры на сверхплановом счету. В день стахановской вахты этот счет увеличился еще на 592 тонны угля.

Высокий патриотизм проявили старейшие горняки шахты имени Кирова тт. Новиков, Вечеркин, Зотьев, Астафьев и Чернышенко, за плечами которых не один десяток лет, проведенных в лавах и забоях. Узнав о новых Указах, они прервали свой отпуск, решив личным примером увлечь молодежь на новые трудовые подвиги. Все они вдвое и втрое перевыполнили свои задания.

Почти все участки шахты имени Кирова дали в день вахты уголь сверх плана. На 300 тонн больше плана дал участок тов. Белоглазова, на 100 тонн—участок тов. Башкирцева, на 138 тонн участок тов. Ивайкина. В целом шахта имени Кирова дала за сутки больше тысячи тонн угля сверх плана.

Хорошо прошла вахта и на шахте имени 7 ноября. Старый угольщик горный мастер тов. Семерин дал за смену две нормы, бригадир забойщиков тов. Сандыков поработал за четверых, а старейший горняк тов. Рахимбаев — за троих.

Молодой забойщик шахты «А» тов. Ковальчук ежедневно вырабатывает по две с половиной нормы. В этот день он нарубал 16 тонн угля сверх плана. По две и больше норм дали горняки этой шахты тт. Васютков, Фольд и другие.

Коллектив шахтеров Ленинского рудника, решив ознаменовать Указы Президиума ростом угледобычи, с честью начал претворять в жизнь свое обязательство.

Самоотверженный труд анжерских угольщиков

АНЖЕРО-СУДЖЕНСК. 14 сентября. (Корр. «Кузбасса»). В одиночку и группами радостные и взволнованные собирались горняки в обширные залы раскомандировок. Перед нарядом на всех шахтах старейшего рудника Кузбасса состоялись многолюдные митинги шахтеров, посвященные Указам Президиума Верховного Совета СССР.

На передовой шахте «Физкультурник» первым слово взял прославленный забойщик Федор Десятов.

— Все, что можно выразить глубокой благодарностью, любовью к партии и правительству за повседневную заботу о шахтерах, мы вложим в самоотверженный труд горняка. Пусть тысячи сверхплановых тонн черного золота будут ответом на эти исторические Указы. Отныне моя забойная бригада будет давать два плана.

Забойщик 3 участка тов. Карпов заверил присутствующих, что в ответ на заботу партии и правительства он в сентябре выдаст 300 тонн сверхпланового топлива и этим закончит выполнение нормы второго года сталинской пятилетки.

На трибуне старейший горняк рудника пенсионер Яков Андреевич Косенко:

— Три десятка лет работаю я в забое. И за все эти годы советской власти мы, шахтеры, повседневно ощущаем заботу партии и правительства о нас, тружениках горняцкого дела. Сегодняшние Указы еще раз показывают, какую заботу и внимание оказывает наше государство почетному труду шахтера. Нашей благодарностью правительству будет стахановский труд. Пусть сверхплановые тонны угля будут ответом на Указы и помогут смыть позорное пятно отстающего рудника.

На митинге выступили начальник участка тов. Тропников и начальник пятого участка тов. Казаков. Они заверили, что коллективы горняков их участков самоотверженным трудом ответят на исторические Указы Президиума Верховного Совета СССР и в сентябре выдадут по эшелону сверхпланового коксующегося угля.

Славными делами подкрепили горняки шахты «Физкультурник» свои обязательства.

Знатный проходчик тов. Петров в этот день выполнил свою норму на 313 процентов. Проходчики тт. Мигаев и Кузьмин при технической норме 18 сантиметров дали ухода более 70, выполнив свою норму на 350 процентов.

Высокопроизводительным трудом отметили день об'явления исторических Указов забойные бригады тт. Смагина, Лесятова, Карпова, Витюк и Библич, выполнившие сменное задание на 250—300 процентов.

* * *

Стахановскими делами ознаменовали Указы и передовые горняки шахты 9-15. Проходчики 8 подготовительного участка тт. Печень и Тваржинский при технической норме 0,32 сантиметра дали 3 метра ухода. Четырехмесячное задание за одну смену выполнили на проходке основного восточного штрека проходчики бригады тов. Шиянова. Больше 4 норм выполнил в эту смену проходчик тов. Изотов.

Отгрузка угля увеличилась

ПРОКОПЬЕВСК. 14 сентября. (Корр. «Кузбасса»). За последнее время шахты Прокопьевского рудника значительно увеличили темпы отгрузки угля. Успешно выполнив августовский план, многие шахты в сентябре начинают набирать темпы отгрузки. Особенно хорошо грузит шахта «Маганак». Здесь простой вагонов под операциями сокращен в среднем на 0,7 часа. Это дало возможность ежедневно загружать до десяти вагонов угля сверх плана.

Быстро грузят уголь транспортники шахты имени Кагановича. Только за последние сутки они погрузили и отправили металлургическим заводам страны 16 вагонов угля сверх плана.

11.500 тонн угля сверх плана

Василий Калашников тридцать один год в шахте. Трудно человек начинал свой шахтерский жизненный путь — жизнь была другая и шахты не те, что сейчас. Работал забойщиком, взрывником, горным мастером. А сейчас вот десятник вентиляции — дело тоже важное.

— Бывало ведь, лет тридцать тому, назад говорили так, — рассказывает Калашников: «Раз человек пошел в шахтеры, значит ему податься больше некуда: шахта—это же последнее дело». А теперь шахтеры — это сильная, дружная армия, им в советской стране большой почет. Дорогие товарищи... — Калашников взволнованно переводит дыхание, — кого из нас сегодня не тронуло за сердце известие о новых Указах для нашей родной шахтерской семьи! Звания, ордена и медали — это ведь и знак всенародного уважения, и средство укрепить дисциплину, организовать дело еще лучше. Спасибо мы скажем своему государству за все это.

Калашникова сменяет Иван Иосифович Петкович, раздатчик динамита, работающий в шахте с 1926 года. Потом говорит помощник начальника вентиляции Скалонский, горняк с 1918 года. Короткие речи этих людей глубоко трогают шахтеров своей правдой и тем, что правильно, чутко отражают настроение.

Шахта их не большая. Но спросите в Сталинске, где люди лучше работают. И вам непременно ответят:

— На «Редаково-Южной».

На митинге в первой смене выступали и молодые горняки — Артеменко, Зинер, Сивоголовко.

— В бригаде у меня молодой народ—хотя кого возьми,—говорит Артеменко.— Нас сейчас хвалят — от этого хочется работать еще лучше. Но у кого мы учились? У таких, как Калашников, Петкович, Скалонский, потому что у них за плечами десятилетия шахтерского опыта, любовь к своему делу. Теперь надо работать еще лучше. Я предлагаю сегодня на наших митингах решить, как мы ответим на новую заботу государству о шахтерах. В бригаде мы уже договорились: каждый забойщик вырабатывает к декабрю по второй годовой норме.

— Запомните, товарищи, мое обязательство, — сказал горный мастер первого участка Харченко, — к первому октября всей сменой мы дадим не меньше 150 процентов к плану.

На всех трех сменных митингах выступило 27 человек. Было высказано много слов горячей благодарности правительству за высокую заботу о советском шахтере и много было принято ответственных обязательств. Что обязательства эти будут выполнены в срок, ни у кого не вызвало сомнения.

А общее решение такое: «По своему годовому обязательству мы должны были дать 5 тысяч тонн угля сверх плана, а сейчас уже добыли 7,5 тысячи тонн. Обещаем твердо к концу года дать еще не меньше четырех тысяч тонн».

(Соб. корр).

ПАРТИЙНАЯ ЖИЗНЬ

Зажимщики критики получили по заслугам

В газете «Гурьевский рабочий» за последнее время был напечатан ряд материалов, в которых подверглись резкой критике недостатки в работе некоторых хозяйственников и партийных руководителей.

В статье «Мнимое благополучие в цехах горнорудного управления», напечатанной 2 июля 1947 года, газета остро поставила вопрос о непорядках в рудном управлении.

Партбюро и хозяйственные руководители рудника по-большевистски реагировали на критику газеты. Материалы газеты были обсуждены на партийном собрании рудника, на собраниях рабочих. Внимание коммунистов и всего коллектива было мобилизовано на изжитие недостатков, о которых писала газета.

Результаты проведенной работы не замедлили сказаться. «В течение июля, — сообщал 3 августа секретарь партбюро рудоуправления тов. Тарасов, — рудник стал выходить в число рентабельных цехов Кузнецкого комбината, дав сотни тысяч рублей накопления государству».

Это, конечно, только начало той работы, к которой приступили горняки во главе со своими партийными и хозяйственными руководителями, правильно поняв критику газеты, сделав из этой критики партийные выводы.

Однако, совершенно по-иному реагировали на материалы газеты «Гурьевский рабочий» руководители Гурьевского металлургического завода. В газете было напечатано несколько статей и подборок, вскрывающих производственные возможности завода, в частности производственные резервы мартеновского цеха. Газета рассказала своим читателям о достижениях мартеновцев в борьбе за увеличение выхода годного металла, но в то же время правильно и своевременно отметила, что достигнутые успехи мартеновцев — не предел.

Нет надобности пересказывать содержание всех материалов, напечатанных за последнее время в газете. Важно то, что все эти материалы нашли широкий отклик среди большого коллектива гурьевских металлургов.

Тем не менее, некоторая часть руководящих работников завода встретила в штыки критические выступления газеты. Так отнесся к ним, в частности, секретарь парткома тов. Бабанаков. После опубликования статьи «К чему приводит зазнайство и благодушие» («Гурьевский рабочий» 23 июля 1947 года № 77) следовало бы ожидать, что тов. Бабанаков по-должному воспримет справедливую критику и быстро исправит отмеченные в газете недостатки в работе подсобного хозяйства.

Но вместо этого тов. Бабанаков встал на защиту директора подсобного хозяйства тов. Соколова, допустившего нарушения государственной дисциплины и явные злоупотребления. Это об'ясняется, очевидно, тем, что у тов. Бабанакова притупилось чувство самокритики, необходимой требовательности к себе и другим. На следующий же день после опубликования статьи, то-есть 24 июля, тов. Бабанаков обрушился по телефону с угрозами и недостойными оскорблениями по адресу работника редакции тов. Хамчич.

Оскорблениям и угрозам подвергались также соавторы статьи—тов. Серова, тов. Шереметов. Так началась расправа за критику.

Одновременно с этим тов. Бабанаков начал «обрабатывать» отдельных коммунистов, чтобы на заседании парткома во что бы то ни стало опровергнуть факты, изложенные в статье, и смазать остроту поднятого вопроса. На заседании парткома обсуждение статьи было поставлено таким образом, что обсуждалась не статья, а соавтор статьи тов. Шереметов. Вокруг тов. Шереметова создалась обстановка подозрительности. Дошло дело до грубейших вымыслов и клеветы.

Большой интерес представляет постановление партийного комитета о статье, напечатанной в газете. Основное содержание его сводится к тому, чтобы защитить любыми средствами директора подсобного хозяйства тов. Соколова и заставить замолчать газету «Гурьевский рабочий».

Таким образом статья, напечатанная в газете «Гурьевский рабочий», не нашла должной оценки со стороны партийного комитета. Партком прикрыл ошибки и недостатки в работе тт. Соколова и Емина.

Это не единичный факт зажима критики и самокритики в заводской партийной организации.

Вообще в парторганизации завода критика не в почете. Критиковать разрешается только рядовых коммунистов, но не начальство. Критика здесь проводится по принципу: критикуй, да оглядывайся. Не случайно поэтому многие коммунисты ушли с завода.

Отсутствие критики и самокритики в заводской партийной организации привело к тому, что партийная работа стояла на низком уровне.

Бюро Гурьевского горкома ВКП(б), обсудив этот вопрос, отменило неверное решение бюро заводской организации, сняло с работы Бабанакова за зажим критики и самокритики, за развал партийной работы. Поставлен вопрос о выводе Бабанакова из состава пленума горкома ВКП(б). На тт. Соколова и Емина наложено партийное взыскание за неправильное реагирование на критику газеты.

А. ГРИНЕВ.

Коллективизация Кузбасса! Следуйте патриотическому примеру кемеровских колхозников!

17 колхозов Кемеровского района, выполнив годовой план хлебозаготовок, решили дать Родине дополнительно 32.740 пудов зерна

★ ★

Дадим государству хлеб сверх плана

Месяц тому назад в письме к председателям колхозов области мы обязались досрочно в августе и сентябре выполнить первую и священную заповедь — завершить хлебопоставки государству. Слово, данное перед лицом всех колхозников Кузбасса, — нами выполнено с честью.

Первыми в районе и в области к 24 августа выполнили план хлебопоставок колхозники сельхозартелей «Третий год пятилетки» и «Оборона страны», Красноярского сельсовета. 31 августа завершили годовой план хлебопоставок колхозы «Красный коммунар», «Красный труд», «Красный колос», 7 сентября, в день 800-летия Москвы, полностью рассчитались с государством колхозы «Крепи оборону», «Вперед к социализму», «Лесовик», а 10 сентября еще 18 колхозов, а также Мазуровский и Октябрьский совхозы.

Сознавая, что хлеб — это богатство нашей Родины, сила и могущество советского государства, мы, подсчитав наши возможности и посоветовавшись с колхозниками, решили сдать сверх плана: колхоз «Крепи оборону» — 5.200 пудов, «Пчелка»,—4.800 пудов, «Красный труд» — 4.500, «Третий год пятилетки» — 3.900, им Мичурина — 3.600, «Вторая пятилетка» — 3.000, «Красный колос»— 1.800, «Красный моряк» — 1.200, «За урожай» — 1.200, «Вперед к социализму» — 900, «Красное знамя» — 720, «Красный Октябрь» — 600, «Оборона страны» — 480, «Красный коммунар» — 300, «Лесовик» — 300, «Старатель» — 120, «Искра» — 120, а всего 32.740 пудов.

Наша задача состоит сейчас в том, чтобы быстрее завершить уборку и заложить прочный фундамент для получения высокого урожая в будущем году. Для этого мы посеяли в лучшие агротехнические сроки озимые. План вспашки зяби выполнили на 72 процента. Большое внимание уделяем уборке урожая с семенных участков.

Со всей большевистской настойчивостью будем пополнять государственные запасы хлеба, бороться за успешное выполнение послевоенной сталинской пятилетки.

Мы призываем всех колхозников области быстрее закончить выполнение поставок зерна государству, сделать сентябрь месяцем окончания хлебопоставок каждым колхозом.

Мы призываем колхозников, выполнивших поставки хлеба государству, поддержать нашу инициативу и включиться в сверхплановую хлебосдачу.

Товарищи колхозники и колхозницы! Дадим больше хлеба нашей любимой Родине, с честью выполним клятву, данную хлеборобами Кузбасса великому Сталину.

Председатели колхозов Кемеровского района: АКСЕНОВ — колхоз «Третий год пятилетки», ТЕБЕНЬКОВ — «Оборона страны», ЮДИНЦЕВ — имени Мичурина, НИКИФОРОВ — «Вторая пятилетка». ЦЫГАНЦЕВ — «Красный колос», КЛОПОВ — «Вперед к социализму», УСТИНЕНКО — «Крепи оборону», НОСКОВ — «Искра», ВАСИЛЬЕВ — «Красное знамя», ВАНЮКОВ — «Пчелка». АРХИПЕНКО — «За урожай», ГЕРАСИМОВ — «Красный коммунар», МЕШКОВ — «Красный труд», КОКИН — «Красный моряк», ЛУБЯНОВ — «Красный Октябрь», НИКИТИН — «Старатель», ЦАРЕГОРОДЦЕВ — «Лесовик».

46 центнеров пшеницы с одного гектара

Воодушевленные решением февральского Пленума ЦК ВКП(б), колхозники и работники Тарасовской МТС взяли на себя обязательство перед вождем советского народа товарищем Сталиным вырастить в 1947 году богатый урожай и собрать не менее 115 пудов с га.

Отдельные звенья и бригады сдержали свое слово. Учитель Щуринской начальной школы тов. Баклыков взял обязательство в колхозе «Комсомольская искра» на площади 10 га вырастить по 180 пудов с гектара. 8 сентября эта площадь была убрана комбайном и дала 46 центнеров, или 280 пудов с гектара.

Бригадиры тракторных отрядов тов. Цибенко, Лазарев, Акулов, Купцов, Мещан и многие другие в начале посевной кампании взяли обязательство вырастить 120-пудовый урожай на площади по 150 га каждый. На 10 сентября часть площадей убрана, в результате чего каждый гектар дает от 23 до 28 центнеров, или по 130—160 пудов с гектара.

Богатый урожай в этом году снимают колхозы Подгорного района. В том же колхозе «Комсомольская искра» одна полоса участка тов. Цибенко обеспечивает наличием зерна полностью рассчитаться с государством по хлебопоставкам и натуроплате. На 8 сентября этот колхоз сдал государству свыше 12.000 пудов. В ближайшие два—три дня он полностью заканчивает годовой план хлебопоставок.

Прекрасные хлеба вырастили колхозники сельхозартелей им. Чкалова, им. Ворошилова, «Путь к социализму», «Новый путь» и многие другие. Они с честью выполняют клятву, данную в письме товарищу Сталину.

Н. МАЛЬЦЕВ,
зам. директора Тарасовской МТС по политчасти.

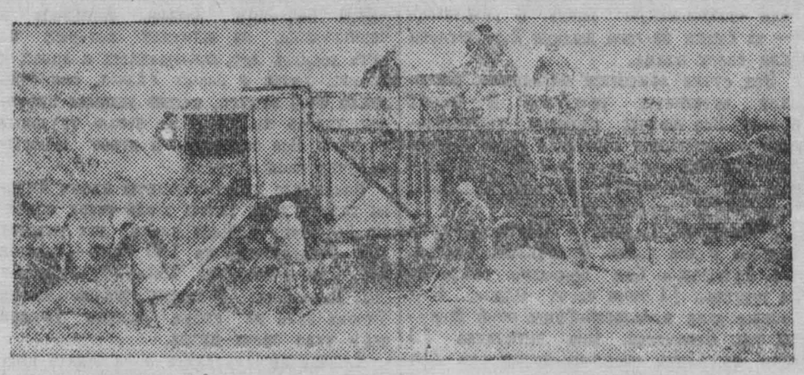

Молотьба в колхозе имени Мичурина, Кемеровского района.

Фото Г. Недлер.

ПО ПРЕДСТАВЛЕНИЮ РАЙКОМОВ И ГОРКОМОВ ВКП(б), РАЙИСПОЛКОМОВ И ГОРИСПОЛКОМОВ ЗАНОСЯТСЯ НА ДОСКУ ПОЧЕТА ПЕРЕДОВИКИ УБОРКИ УРОЖАЯ И ХЛЕБОСДАЧИ.

31. **АНТОНОВСКОЕ ПОДСОБНОЕ ХОЗЯЙСТВО, ТРЕСТА «СТАЛИНСКПРОМСТРОЙ»** (директор тов. Охрименко, агроном тов. Кушнир, секретарь парторганизации тов. Волобуев), выполнившее годовой план хлебосдачи на 115 процентов 8 сентября 1947 года.

32. **ПОДСОБНОЕ ХОЗЯЙСТВО ТРЕСТА «КУЙБЫШЕВУГОЛЬ»** (директор тов. Павлов, агроном тов. Каменский, секретарь парторганизации тов. Сентил), выполнившее годовой план хлебосдачи на 105 процентов 8 сентября 1947 года.

33. **КУЗНЕЦКОЕ ПОДСОБНОЕ ХОЗЯЙСТВО АЛЮМИНИЕВОГО ЗАВОДА** (директор тов. Зазуля, агроном тов. Платонов, секретарь парторганизации тов. Петренко), выполнившее годовой план хлебосдачи на 103 процента 8 сентября 1947 года.

34. **КОЛХОЗ ИМ. ПАРИЖСКОЙ КОММУНЫ,** Барзасского района (председатель тов. Киреев, бригадир полеводческой бригады тов. Чакилев), выполнивший годовой план хлебозаготовок 10 сентября 1947 года.

35. **ОКТЯБРЬСКИЙ ПЛЕМСОВХОЗ № 327,** Кемеровского района (директор тов. Бойко, секретарь парторганизации тов. Диденко, председатель рабочкома тов. Сердюков), выполнивший годовой план хлебозаготовок 7 сентября 1947 года.

36. **КОЛХОЗ «ИСКРА»,** Проскоковского сельсовета, Юргинского района (председатель тов. Кожевников), выполнивший годовой план хлебозаготовок 8 сентября 1947 года.

37. **ЗИМИНСКИЙ СОВХОЗ,** комбината «Кузбассуголь» (директор тов. Аревко), выполнивший годовой план хлебозаготовок на 102 процента 5 сентября 1947 года.

38. **ПОДСОБНОЕ ХОЗЯЙСТВО ШАХТЫ 3-3 бис,** треста «Сталинуголь» (директор тов. Яцук), выполнившее годовой план хлебозаготовок на 102 процента 5 сентября 1947 года.

39. **ПОДСОБНОЕ ХОЗЯЙСТВО ПРОКОПЬЕВСКОГО ГОРЗЕЛЕНХОЗА** (директор тов. Добротборский), выполнившее годовой план хлебозаготовок на 104 процента 5 сентября 1947 года.

40. **КОЛХОЗ «КРАСНАЯ КАМЕНУШКА»,** Троицкого района (председатель тов. Симонов, секретарь парторганизации тов. Романенко), выполнивший годовой план хлебозаготовок на 110 процентов 8 сентября 1947 года.

В агрегате Андрея Партова

Весть о том, что комбайнер Кемеровской МТС Андрей Партов со своим агрегатом едет к ним на помощь, быстро облетела всех колхозников сельхозартели «Красный труд».

Больше других радовался приезду Партова председатель колхоза Яков Савельевич Мешков. В последнее время он ходил невеселый. Председатель не скрывал своей печали. Мучили его неудачи на хлебоуборке. Мешков, как и все колхозники, досадовал, что в лучшее для жатвы время комбайнер Яков Нефедов, работающий в колхозе, убрал своим «Коммунаром» только 40 гектаров.

— По одному гектару 20 соток в день — вот какая выработка у нашего Нефедова! — словно жалуясь, рассказывал Мешков прибывшему на культстан Партову. — Эх, досада какая!

Тот, полосатый хитер, добродушно подмигнул своему трактористу:

— А чего вы его, лодыря, держите? Постольку мы втроем серпами выжнем, правда, Петро?

— Мы по двадцать посемь гектаров за день выкашиваем, — с достоинством проговорил тракторист.

Когда Мешков узнал, что Партов уже убрал 300 гектаров, он не вытерпел и осторожно, чтобы не мешать комбайнеру, который торопливо готовил свой агрегат к работе, стал допытываться у него, в чем же «секрет».

— Ты скажи, Партов, ведь и у тебя и у нашего комбайнера — одинаковые машины?

— Видно, не одинаковые, — сказал Партов. — Ваш Нефедов плохо отремонтировал свой комбайн, вот он и хромает. А надо, чтобы в нем все до винтика было проверено, исправлено, закреплено. Для этого нужно также хорошо знать устройство комбайна.

Партов от хедера шел к соломокопнителю и Мешков, одетый в грубый брезентовый плащ, неотступно следовал за ним.

— Трудно назвать все условия, которые необходимы для хорошей работы комбайна, — говорил комбайнер. — Я ничего нового не придумывал для своей машины. Работаю с охотой, добросовестно — вот и все.

Из скупых слов Партова выходило, что и вправду, никаких «секретов» у него нет. Мешков услышал обычные истины. Всякую машину можно заставить работать на полную мощность. Надо только любить ее, заботливо ухаживать за ней: во-время устранять неполадки, смотреть за креплением, регулярно смазывать комбайн.

Андрей Партов — старый специалист. За девять лет он в совершенстве овладел профессией комбайнера.

Подсоединив хедер и натянув полотна, он запустил мотор комбайна. Быстро завертелись шестерни, приглушенно загремели цепи. Партов взял большую масленку и стал осторожно лить на них автол. Он тщательно смазал и другие трущиеся части.

Потом Петро сел за руль трактора СТЗ, штурвальный Николай Лопушанский занял свое место на «капитанском мостике». Агрегат покачнулся и плавно поехал к полосе овса.

Мешков оставил свою лошадь у одной из бричек-бестарок и зашагал рядом с комбайном.

Когда широкий хедер «Коммунара» врезался в массив овса, и с соломокопнителя сбросили первую кошу соломы, председатель колхоза и комбайнер жадно кинулись к ней и принялись на ладонях провеивать овсяную мякину: зерна в ней не оказалось.

Они вместе, осыпаемые чешуйками овса, прошли за комбайном круг. Партов суетливо бегал у машины что-то подкручивал, часто рылся в соломе. Одна за другой от агрегата мчались в село нагруженные бестарки.

Удовлетворенный Мешков сказал:

— В этой полосе десять гектаров. Как, уберешь сегодня?

— Уберем! Времени—четвертый час,— уверенно ответил Партов.

Н. БОЧАРОВ.

Коммунист в бригаде

О напористом и прямом характере комсомольца Ильи Дорофеева знал весь весь участок шахты 3-3-бис. Кадровые горняки ценили эти качества молодого забойщика и с любовью отзывались о нем «Выйдет из парня настоящий шахтер-кузбассовец: с огоньком душа!»

Его молодой комсомольский задор и энергия одинаково проявляются и в общественной работе и в забое. Способный мастер лавной добычи заботится не только о личном выполнении, полученного задания, но и об успехах товарищей по бригаде.

Недавно в жизни Дорофеева произошло большое событие — его приняли в ряды партии. Вскоре лавщики с радостью встретили известие о назначении его бригадиром.

Еще внимательнее стал он относиться к заданиям на производстве, к партийным поручениям. Начались поиски путей к улучшению организации труда в бригаде. Настольными книгами Ильи Дорофеева стали: «Краткий курс истории ВКП(б)», биография товарища Сталина, брошюры передовиков углебычи.

На первых порах в бригаде не было прочной горняцкой дисциплины. Актив бригады стал сурово пресекать малейшее проявление недисциплинированности. Начался период наращивания темпов в бригаде. Нужны были начинание, достойный пример для творческого под'ема. Молодой коммунист стал застрельщиком.

В конце месяца подводились результаты по личным счетам. У бригадира оказалось 163 процента месячной нормы, у других — не ниже полутора норм. Лишь одна из смен хоть и выполнила план, но резко отстала от других. Ее средний процент едва перешагнул за сто.

Забойщика Андреева и его напарника Иванько знали в бригаде, как «лихачей», любящих легко сорвать даровой уголь в ущерб другим. Часто бывало, что отпалив забой, они оставляли его следующей смене некрепленным.

На сборе бригады командир-коммунист крепко критиковал обоих за это, и они дали слово исправиться. Рабочая сходка была бурной. На ней решили разделаться со всеми мелкими неполадками, мешающими успеху бригады.

Андреев и Иванько действительно сдержали слово — прекратились ранние выходы из шахты, заданный наряд выполнялся четко и в срок.

Пример бригадира воодушевлял всех забойщиков. В августе, вместо 2.700 тонн угля по плану, бригада по инициативе командира решила добыть 3.500 тонн и завоевать право на участие во Всекузбасском слете стахановцев.

Л. БОНДАРЬ.
г. Прокопьевск, шахта 3-3-бис.

На колхозном собрании

За честь колхоза

Утро выдалось холодное, по-осеннему хмурое. На ветру мерзли руки. Чувствовалось приближение осени.

Но не скуку, не мысли о теплой квартире вызвало у Семена Михайловича Логунова, старого скирдовщика колхоза «Колос» начало такого дня. На его лице была печать большой хозяйской заботы.

Семен Михайлович слышал от возчиков зерна, что колхозники соседнего колхоза «Динамо» в ближайшие пять дней завершат годовой план хлебопоставок. А его колхоз «Колос» выполнил только около четверти плана. Непонятно, почему отстал «Колос», в чем состоит его недоработка?

Ответы он хотел получить сегодня из доклада председателя т. Иванова.

На собрании стоял вопрос о хлебопоставках. Колхозники слушали отчет, как правление выполняет их волю, как организует хлебопоставки государству, как поднимает колхозников на своевременную уборку урожая.

Весной они дали слово великому Сталину, что соберут богатый урожай и досрочно выполнят свой долг перед Родиной.

Много труда вложено в обработку полей. Все сделано любовно, по-хозяйски, во-время. Колхозники знали, государство осуществляет большую программу послевоенного под'ема и развития народного хозяйства. Нужен хлеб.

— Урожай выращен богатый, — говорит председатель колхоза.

Он называет участки, поля. За речкой Менчерен 130 гектаров пшеницы. Она дает по 18 центнеров с гектара. Это в два раза больше, чем в 1946 году. С каждого гектара ржи по 8.20 центнера сдано государству. Были выданы семена на посев ржи, выдан аванс на трудодни. Еще четверть урожая ржи лежит на токах.

Разве не приятно слышать колхознику Логунову и его односельчанам такой итог по урожаю. Слово вождю они сдержали. Нынче они отблагодарят свое государство за большое счастье, которое дала им советская власть.

У них в селе проведена электрификация. Колхозники слушают радио. Дети учатся в неполной средней школе. Многие уехали в техникумы и институты. Колхозники живут зажиточно.

Труд колхозника облегчен. Земля в колхозе вспахана и засеяна на тракторах. Давно закончен сев озимых, вспаханы пары под пшеницу, идет вспашка зяби. Нынче колхоз получил от МТС новый гусеничный трактор, плуг с предплужниками.

— Государство большую заботу проявляет о колхозниках, — говорит Иванов — Каждый день мы чувствуем ее. Мы в большом долгу у нашего государства. Должны мы сделать хороший вклад в пятилетку. А вклад наш — это хлеб.

Председатель докладывает, как колхоз решает эту главнейшую задачу. Колхоз должен сдать 3.000 центнеров зерна. Пока что сдано 750. Августовское задание выполнено. Но этого мало. Колхоз, по мнению Иванова, может к 1 октября выполнить план хлебопоставок на 100 процентов.

— Поздно, — поправили председателя.

— Ускорить придется, — делает вывод бригадир Евдокимов.

Докладчику напоминают результаты воскресника по вывозке хлеба, когда колхоз за один день намолотил 1800, поработал и сдал на заготпункт 1.300 пудов хлеба.

Работать, как Семен Логунов

Председателю было задано много вопросов. Доклад не удовлетворил собрание. Многое было неясно.

Без выполнения графика уборки невозможно выполнить во-время план поставок хлеба. Колхозники же нашли, что уборка идет медленно. Машинисты косилок не выполняли на уборке ржи норм. Косилками убрано 32 гектара. А ведь в течение 10 дней работали 2—3 косилки.

— Сырая погода, — ответил председатель.

Такой ответ вызвал еще большую критику деятельности правления в той части, что борьба за выполнение норм выработки была совершенно недостаточной.

На собрании приводился пример. Норма выработки утверждена 3 гектара в день на косилку. Мурзаев Николай никогда норму не выполнял. И с него ни разу не спросили на бригадном совещании, в правлении колхоза. Как будто Мурзаев выполняет порученное дело честно. Ему не напомнили, что по его вине колхоз теряет дорогое время, затягивает уборку и хлебопоставки.

Прокудин Федор в первые дни поднял выработку до 3.30 гектара на косилку. Но этого не заметили ни бригадир, ни председатель колхоза. Первый успех не оценили в стенной газете, и Прокудин перестал стараться.

— Многих избаловали — говорил один пожилой колхозник. — Требовательности мало.

Опять приводилась фамилия Мурзаева. Ему к машине дали две литовки. Обеспечили горячим питанием. Все же работу Мурзаев начинает в 9 утра и кончает засветло.

Требования колхозников сводились к одному: работу начинать в 6 утра; на косовицу яровых поставить четыре машины, как намечено по плану уборки; нормы выработки на яровых повысить до четырех гектаров на косилку и до пяти— на жатку в день.

На колхозном собрании присутствовал директор МТС тов. Патрушев. И к нему с вопросом обратилось собрание:

— Как будет убирать хлеб МТС? Выполнит ли во время уборки договор с колхозом?

— Обязательно в срок выполним, заверял директор. — Комбайн у вас неплохо работает?

Колхозники согласились. Комбайнер Мальцев работает хорошо. Чаще дает две нормы. За качество уборки упрекать не приходится.

На собрании не только критиковали. Колхозники за дни уборки присмотрелись один к другому и разглядели, у кого какое отношение к колхозному урожаю, к хлебу.

С уважением на собрании произносили имена скирдоправа Логунова вязальщиц Евдокимовой, Фатеевой, работников сушилки Еськина, Одегова, бригадира по перевозке зерна Алексея Устюжанина.

Логунов возглавляет звено по скирдованию. Работает звено на волах. Не было еще случая, чтобы в погожий день это звено дало менее полутора норм.

Был день молотьбы, когда на току скопилось до 300 центнеров хлеба. Работали с 5 утра до 3 ночи.

По таких примеров пока мало. Опыт стахановской работы на скирдовании и одного дня молотьбы в колхозе не распространяется на другие виды работ и не закрепляется на все время.

Много ценных предложений внесли колхозники. Вязальщица Прасковья Одегова требовала, чтобы в детских яслях начинали работу не с 8 утра, а с 5. Александра Чудинова просила учесть, что у вязальщиц нет на полосе питьевой воды. Нагежда Клюкасова подняла вопрос о подвозе пищи к месту работы вязальщиц на отдаленные от бригадного стана полосы. Екатерина Евдокимова поставила вопрос о сокращении штата нянь в детских яслях и о посылке с второстепенных работ людей в поле.

После собрания

После собрания председатель колхоза Иванов, бригадир Устюжанин, счетовод Соловьев собрались в конторе. Счетовод зачитал решение общего собрания колхозников.

В решении колхозники записали:

1. План хлебозаготовок выполнить к 15 сентября.

2. Уборку урожая закончить к 20 сентября.

3. Утвердить распорядок дня, по которому рабочий день начинается в 6 утра и заканчивается в 9 вечера.

4. Поручить правлению колхоза перевести на время уборки часть людей с подсобных работ на полевые.

5. Запретить правлению колхоза выдавать хлебный аванс по трудодням тем колхозникам, которые во время уборки на работу не выходят.

Решение ко многому обязывало. Надо было сегодня же принять меры по его выполнению.

Хлебопоставки. 120 центнеров в сутки должен отправлять колхоз на заготпункт. Зерно даст комбайн. Сушилка справится. Его просушить в две смены. Дополнительно будет работать молотилка-кустарка на электроэнергии. За сутки она даст около 100 центнеров зерна.

В транспортной бригаде будет четыре пароконных брички. За два рейса они поднимут 60 центнеров в сутки. На вывозку хлеба колхоз дополнительно ставит автомашину.

Бригадир спешил в поле, сегодня он там организует почевку людей. Он поговорит с машинистом Прокудиным, чтобы тот выступил организатором соревнования машинистов жатвенных машин в колхозе.

А машинист Прокудин уже узнал в поле о собрании и жалел, что самому не удалось побывать. Но он заявил, что решение вынесено правильное, и он постарается, чтобы оно было выполнено.

Н. ЛУКИН,
колхоз «Колос», Беловского района.

Томь-Усинский район — вторая жемчужина Кузбасса

В начале сентября в Кемерово состоялась выездная сессия горно-геологического института Западно-Сибирского филиала Академии наук СССР, посвященная проблемам изучения и освоения Томь-Усинского угольного района.

С сегодняшнего номера редакция газеты «Кузбасс» начинает печатать выступления участников сессии.

Важнейшая проблема пятилетки

★

Н. А. ЧИНАКАЛ,
профессор, доктор, лауреат Сталинской премии, директор горно-геологического института Западно-Сибирского филиала Академии наук СССР.

★

В своем историческом выступлении перед избирателями города Москвы 9 февраля 1946 года товарищ Сталин открыл величественные перспективы дальнейшего развития производительных сил страны и призвал советский народ к вдохновенно-творческому труду.

Ученые и инженеры-геологи Сибири на призыв любимого вождя откликнулись конкретными делами. Они открыли крупнейший железнорудный бассейн в Красноярском крае и Томь-Усинский угольный район на юге Кузбасса. Все это создает благоприятные предпосылки для развития черной металлургии в Западной Сибири и получения дешевого металла на базе дешевого и качественного сырья.

Что представляет собою Томь-Усинский угольный район? По запасам угля он превышает ряд крупнейших месторождений страны. Здесь можно заложить производственные единицы, равные двум третям современной производственной мощности Кузбасса, с экономическим радиусом на 1.000—1.500 километров больше, чем радиус Прокопьевско-Киселевского района. Это значит, что чугун, выплавленный в Красноярском крае на базе томь-усинских углей, при прочих равных условиях, будет дешевле, чем чугун, выплавленный в Кузбассе на базе прокопьевских углей с нижних горизонтов.

Но главное это то, что уже в ближайшие годы Томь-Усинский район может вырасти в крупнейший угольный центр Кузбасса, в поставщика хороших коксующихся углей.

Вот почему Томь-Усе уделяет много внимания наше правительство и лично товарищ Сталин.

Решать проблему Томь-Усы обычными методами и средствами нельзя. Здесь нужен особенно глубокий научный подход. Нужно заглянуть далеко вперед и использовать не только современные достижения техники, но и учесть ее вероятные пути развития в ближайшем будущем.

Это трудная, но в то же время крайне необходимая задача, для решения которой требуется привлечение лучших сил науки и техники, теории и практики.

Мы считаем, что успешно справиться с поставленной проблемой можно только при условии мобилизации всех научных и производственных сил Западной Сибири и, в первую очередь, Кемеровской области.

В конце июля текущего года Совет Министров СССР под председательством товарища Сталина принял решение о разработке комплексного проекта освоения и развития Томь-Усинского угольного месторождения.

Для того, чтобы успешно выполнить решение правительства и указания товарища Сталина, требуется глубокий научный подход к разработке основных направлений комплексного освоения и развития района.

Согласно приказу председателя президиума Западно-Сибирского филиала Академии наук СССР и Министра угольной промышленности восточных районов СССР — горно-геологическому институту Западно-Сибирского филиала Академии наук и Востокшахтопроекту была поручена разработка основных научно-технических положений по освоению и развитию Томь-Усинского угольного месторождения.

Для руководства этой работой была создана авторитетная комиссия. Комиссия проводила работу не только силами научно-технических работников горно-геологического института и Востокшахтопроекта, но и широко привлекла к работе научно-технических работников других научно-исследовательских, планирующих и проектирующих организаций и учреждений Западной Сибири. В работе участвовали: химико-металлургический институт Западно-Сибирского филиала Академии наук, Кузнецкий филиал Гипроуглемаша Востока, Томский политехнический институт, Восточный угле-химический институт, Кузнецкий металлургический комбинат, уполномоченный Госплана по Кемеровской области, трест «Кузбассшахтострой», трест «Кузбассуглеразведка», Западно-Сибирское геологическое управление и др.

Была проведена большая работа по обобщению и критическому анализу всех имеющихся материалов по изучению, исследованиям и разработке путей развития Томь-Усинского угольного месторождения. Были проведены также дополнительные исследования и изучение отдельных вопросов, связанных с определением оптимальных величин производственных единиц, способов вскрытия месторождения, механизации процессов угледобычи в шахте и на поверхности; вопросов, связанных с определением качества углей Томь-Усинского месторождения, экономической оценки отдельных районов месторождения, разработки основных положений освоения и развития района на основе последних достижений науки и техники.

В итоге проделанной работы накоплен большой материал по изучению экономики района, его горно-геологической характеристики, определению качества углей, их обогатимости и шихтования, технико-экономическому анализу, опыту и эксплоатации угольных месторождений Кузбасса, изучению и обобщению основных тенденций развития и совершенствования технологии добычи угля. Все это легло в основу разработки исходных положений освоения и развития Томь-Усинского угольного месторождения, представленных на обсуждение сессии горно-геологического института Западно-Сибирского филиала Академии наук.

Учитывая огромное значение, которое придается правительством томь-усинской проблеме, необходимо с особой тщательностью и продуманностью подойти к ее решению.

Я верю, что творческие способности рабочего класса, знания ученых и инженерно-технических работников, организующая сила нашей коммунистической партии и гениальное руководство ее вождя товарища Сталина помогут нам создать новый индустриальный центр Кузбасса, которым будем гордиться не только мы, сибиряки, но и вся страна.

Горно-геологическая характеристика Томь-Усинского района

★

И. И. МОЛЧАНОВ,
лауреат Сталинской премии, главный инженер треста «Кузбассуглеразведка»

★

Угленосные отложения на юго-восточной окраине Кузбасса были известны давно. Первые данные о наличии здесь угольных пластов относятся еще к XVIII столетию: в 1786 году исследователь Юргенсон установил по реке Мрассу выход мощного угольного пласта. О томь-усинских углях впервые отмечено в литературе исследователем Державиным, обнаружившим выход пластов угля близ улусов Чульджан и Сыркаш по реке Томь.

Геологию района в конце прошлого столетия изучал И. П. Толмачев, изучалась она специалистами — угольщиками из группы крупнейшего русского геолога Л. И. Лутугина. С 1918 года район исследовался участником этой группы В. И. Яворским. На основании его работ в районе был выявлен ряд угольных пластов и установлена принадлежность отложений к Балахонской свите.

Однако, отдаленность района от железной дороги и крупных населенных пунктов и наличие богатых каменноугольных месторождений в других районах Кузбасса, поддающихся более легкому освоению, заставило временно отложить детальное изучение окраин бассейна.

Превращение Кузбасса в основную базу коксохимической промышленности Урала и Сибири и возросшая потребность в коксующемся угле поставила перед геологоразведчиками задачу выявить новые крупные месторождения этих углей. В этих условиях изучение углей юго-восточной окраины бассейна приобрело особое значение.

Первые данные о наличии на Томь-Усе коксующихся углей были получены накануне Великой Отечественной войны. Трест «Кузбассуглеразведка» начал детальные разведочные и опробовательные работы. Вместе с тем «Кузбассуглеразведка» и Западно-Сибирское геологическое управление проводят разведочные работы на отдельных участках района для изучения и уточнения их промышленной перспективы.

Отложения Томь-Усинского района относятся к Балахонской свите, то-есть, к той же, с которой связана угленосность Прокопьевско-Киселевского района. Наиболее угленасыщенной является верхняя часть разреза отложений.

Томь-Усинский район расположен в таежных предгорьях кряжа Кузнецкого Алатау, среди необжитой местности. Он удален от ближайшего промышленного центра — Сталинска — на 60—65 километров. Административно месторождение относится к Мысковскому району нашей области.

Границы Томь-Усы определены условно: на юго-западе водоразделом между реками Томь и Мрассу и на северо-западе — рекой Чексу.

Для освоения района потребуется строительство крупных железнодорожных мостов и многих переходов через мелкие речки, которыми пересекается площадь района. Учитывая, что профиль дороги спокойный, об'ем земляных работ здесь будет небольшой.

Среди обширной угленосной площади района можно выделить отдельные крупные месторождения. Геологически и территориально они тесно связаны между собою. Это — Ольжерасское, Томское, Корайское, Немнигешское и Куреинское месторождения.

Наиболее изучено Ольжерасское месторождение. Здесь имеются исключительно благоприятные условия для штольневых работ. Сейчас трест «Кузбассуглеразведка» заканчивает детальную разведку крупного участка для комплекса усинских шахт. Северная половина месторождения почти не изучена, и о его промышленном значении можно судить только по единичным выходам угольных пластов.

Продуктивные отложения характеризуются спокойным залеганием, с падением в некоторой части бассейна под углом от 5 до 25 градусов. На севере отложения более крутые — падение пластов до 35 градусов. Большинство пластов угля имеет сложное строение за счет тонких прослойков породы, с чем и связана повышенная зольность углей. По крепости уголь близок к наиболее крепким пластам Кузбасса — Волковскому и Мощному.

К северу угленосность месторождения уменьшается. Пласты угля характеризуются здесь весьма сложным строением и теряют рабочее значение. По качеству угли Ольжераса разнообразны. Верхняя группа пластов содержит летучих 22—17 процентов и относится к коксующимся углям марок К и КО. К северо-востоку уголь верхних пластов содержит до 35 процентов летучих, что соответствует уже полугазовым углям.

Наличие коксующихся углей, громадные их запасы на штольневом горизонте, спокойное геологическое строение выдвигают Ольжерасское месторождение как одно из наиболее перспективных для промышленного освоения.

Томское месторождение пока изучено слабо и то только в северо-восточной части, где между долинами рек Томь и Кийзак выделяется так называемый Кийзакский участок, включающий группу верхних пластов угля. При сравнении разрезов отложений Ольжерасского и Томского участков наблюдается почти полное тождество по мощности и строению их угольных пластов.

Выявленные отдельные угольные пласты дают основание ожидать их развития в пределах всей юго-восточной части Томского месторождения. Верхняя часть разреза залегает спокойно, с падением под углом 5—15 градусов.

К югу и востоку геологическое строение района усложняется за счет интенсивной складчатости и нарушений. На данной стадии изученности этой части района можно сказать, что промышленное значение будут иметь только отдельные, небольшие участки.

Качество углей этого участка Томь-Усы изучено мало. Группа верхних пластов, повидимому, близка к этим же пластам Ольжерасского месторождения и может быть отнесена к углям группы КО.

Корайское месторождение расположено на небольшой площади. Здесь лишь местами установлены продуктивные отложения нижних горизонтов Балахонской свиты. После дополнительных разведочных работ промышленное значение может иметь только восточная часть месторождения. Всего здесь известно до шести рабочих пластов мощностью от 0.71 до 4,4 м.

Все пласты до Камешковского собраны в крутые нарушенные складки. Данные показывают, что здесь можно ожидать углей марок ПС и Т.

На Немнигешском месторождении поисковые работы почти не проводились. Лишь на основании общих разведок степени углефикации углей к северо-востоку здесь, кроме марки ПС, можно ожидать получение коксующихся углей марок К и КО.

Исследование качества углей Томь-Усы находится еще в начальной стадии. Но обзор различных месторождений показывает, что угли отличаются значительным разнообразием. Степень углефикации, определяемая выходом летучих, изменяется в широких пределах — от 10—12 процентов до 35. В пределах Томь-Усинского района имеются угли от тощих до полугазовых.

В основном здесь можно получить угли группы КО. Чисто коксовые угли можно ожидать в средних пластах к северо-востоку от разведанных участков Ольжераса. Но и угли КО представляют, как показали исследования, огромное промышленное значение и в коксовой шихте вполне заменяют угли Прокопьевско-Киселевского района. Внедрение томь-усинских углей в промышленность позволит более широко применять для коксования жирные байдаевские и газовые спекающиеся угли.

Водоносность отложений мало отличается от обычной для участков Балахонской свиты Кузбасса. Газоносность района — высокая.

Окраина Кузбасса, где расположено новое угольное месторождение, богата строительными материалами. Здесь имеются крупные месторождения строительных песчаников, облицовочного камня, гравия и балласта, полностью обеспечивающие строительные сооружения. Есть месторождения песков и кирпичных глин.

Самой крупной и удобной площадкой для жилищного и промышленного строительства в непосредственной близости от углей является площадка, расположенная при слиянии рек Томь и Уса. Но она заболочена, поэтому строительство города потребует большого об'ема мелиоративных работ.

Томь-Усинский каменноугольный район по своим геологическим запасам углей является одним из крупнейших районов Кузнецкого бассейна. Большие запасы коксующихся углей и широкая возможность разработки штольнями позволяют оценивать его как первоочередной для быстрейшего промышленного освоения.

Усилить геологическую разведку района

★

Г. П. РАДЧЕНКО,
геолог, лауреат Сталинской премии.

★

Многие годы я изучаю район Томь-Усы и потому позволю себе сделать несколько замечаний. Прежде всего, хочу сказать о спорном вопросе—быстроте изменения степени углефикации по простиранию. Мы имеем данные, которые показывают, что на километр простирания выход летучих изменяется примерно на 0,9 проц.

В отношении изменения степени углефикации пластов в пределах района не только по простиранию уже выявилась определенная закономерность. Если итти вдоль реки Томь вверх по течению, мы получим из разных горизонтов либо однообразную картину выхода летучих, либо некоторое повышение их в нижележащих пластах.

В этой части района пройдет железная дорога и в будущем на большой площади в восточной части месторождения полезно искать участки с такими нужными для металлургии углями.

В Кийзакском (Томском) месторождении намечается некоторое отощание углей. Об этом умалчивают, потому что угли не были как следует изучены. Две скважины и штольня пройдены вблизи мощной пайки диабаза, которая воздействовала на уголь пласта. По данным опробования штольни, по мере ее углубления, намечается разрыв между снижением количества кислорода и количеством летучих. С точки зрения качества углей это не имеет серьезного значения. Однако эти данные не могут быть использованы без оговорок.

Для нас важны результаты по двум другим нижележащим пластам. Пласт № 8 опробуется сейчас на Кийзаке, в уклоне, который достиг 42 метров. Первая проба из забоя дает выход летучих 17,5 процента. Решено продолжить уклон и получить пробу с большей глубины. Тогда мы сможем окончательно сказать — будем ли мы здесь иметь уголь марки КО или более тощий. Повидимому, уголь восьмого пласта будет близок к коксовым.

Теперь о зоне выветривания. На берегу Усы и Томи мы имеем дело со свежими обнажениями. В 1938 году, увидев их, я был поражен. Породы — крепкие, как в шахте или в глубоких шурфах. Именно с такими условиями мы встречались в первые годы исследований. Но к юго-западу и северо-востоку картина изменилась: пласты часто превращены в сажу, знакомую по другим районам Кузбасса. По сравнению с другими районами Кузбасса, степень выветривания углей здесь меньше. Однако местами она достигает значительной мощности. На Кийзакском месторождении мы рассчитывали в 50 метрах от поверхности выйти штольней из зоны выветривания. Прошли сто метров, а все еще имеем сильную выветриваемость углей.

Вопрос об определении мощности зоны выветривания — очень важный. Им надо заняться специально. Пока шахтное поле Ольжерасского участка не разведано, мы не знаем о степени выветриваемости углей. Это — недостаток разведок.

По-моему штольневые запасы могут оказаться не плюсом, а минусом района. Особенно, если мы не выясним изменения качества углей по всей мощности пластов. Вероятно, в удалении рек и речек мы будем иметь угли марки КО. Но надо учитывать пересеченный рельеф местности, сильные водораздеды — факторы, которые будут влиять на поведение поверхности зоны качественных углей. Демаркационная поверхность может вести себя капризно. Это необходимо учесть разведчикам и проектировщикам и не слишком увлекаться цифрами запасов на штольневом горизонте. Нужно усилить разведку и опробование.

Но надо сразу сказать, что одними скважинами разведку вести нельзя. Надо срочно пройти разведочные уклоны или печи по восстанию. Для этого не следует жалеть средств. Важно опробовать пласты по всей их мощности.

Крайне необходимо иметь данные о петрографическом составе пластов Ольжерасского месторождения, об его изменении в направлении от Ольжераса на северо-восток. Известные нам пласты угля на крайнем северо-востоке представлены преимущественно или исключительно полублестящими разностями. Увидев эти пласты, я не знал — принять ли их за Кольчугинские или за пласты Балахонской свиты, пока не нашел и не определил их флору.

Самый больной вопрос для Томь-Усинского района — опробование углей. Он пока решается не совсем правильно. Мы продолжаем работать на ограниченной площади в центральной части района, которая составляет малую его долю. Необходимо разбросать опробовательные точки на большей территории, дать большую перспективу.

Я считаю, что надо резко увеличить проходку в районе уклонов и глубоких шурфов. Нам необходимо из зоны окисления перейти в зону неокисленных углей, чтобы судить о том, как изменяются томь—усинские угли при переходе из зон окисления в зону цементации. Сделать это надо обязательно в горных выработках. Поэтому и стоит вопрос об увеличении проходки уклонов.

Между тем, мы ограничиваемся, главным образом, скважинами, хотя методика опробования скважин у нас неполноценна.

К изучению этого района надо подходить об'ективно, научно, собирать больше фактических данных, прислушиваться к исследователям, знающим этот район. Пока правильной геологической оценки района и полной картины о его строении у нас нет. Одни, без достаточных на то оснований, подходят слишком оптимистично, другие — излишне скептичны. И те, и другие неправы.

Как изучается район до того, как будет приступлено к его промышленному освоению, подразумевая под этим и геологические данные, и разведку? Сейчас в районе работают одни геологи. У них небольшие технические средства. В условиях полного бездорожья, затаженности и плохих транспортных средств вести работы сложно. Мы даже не можем отправить на завод больших партий угля, не говоря уже о том, что не можем по-настоящему вести опробование в уклонах.

Конкретизировать структуру каждого шахтного поля

★ ★

М. К. КОРОВИН,
профессор, доктор, заслуженный деятель науки и техники

★ ★

По изучению Томь-Усинского месторождения уже проведена большая работа. Ознакомление с этой работой вскрыло перед нами чрезвычайно яркую и красочную картину.

Но все же надо сказать, что изучение нового района находится только в первой начальной стадии. Нам известно, что Балахонская свита в районе изменяется, что в направлении на восток и северо-восток мощность пластов уменьшается, особенно к окраине бассейна.

Надо изучить закономерность этих явлений. Как меняется угленосность, за счет каких пластов? Почему некоторые пачки пластов совсем исчезают? Эти вопросы имеют принципиальное значение для эксплоатации.

Огромное значение имеет и самый характер закономерности изменения пласта так называемой фациальности, изменение первичной толщи, которые оказывают решающее влияние в направлении изменения природы пластов, их слоев.

Очень интересен вопрос о петрографическом составе углей. Именно этот состав, главным образом, определяет коксующиеся свойства. Но пока изучены отдельные, очень немногие пласты. Нужна же четкая и ясная конкретизация каждого пласта угля, каждого шахтного поля.

Вопрос о петрографическом исследовании — так же впереди. Имеется большой материал петрографа Еврольской, считающей, что количество блестящих и полублестящих разностей достигает 80. Другой петрограф Тюфянина дает цифру 40. Почему такая невязка? Ее надо выяснить, и для этого придется провести дополнительные исследования.

Важное значение имеют также тектонические особенности углей. Нам уже известны основные структуры углей: с одной стороны, это северо-западная полоса, куда относятся территории двух главных районов, и наряду с ними имеется крайняя юго-восточная структура, сопровождающаяся крупными нарушениями.

Изучение этих тектонических элементов должно быть продолжено. Нужно и в этом отношении детализировать и конкретизировать структуру каждого отдельного шахтного поля.

Большое значение имеют геологические закономерности. Они определяют степень изменения углефикации пластов. Так, например, на северо-востоке и на востоке намечается переход углей марки КО в марку К. Надо понять это явление для дальнейшей работы. Пока оно недостаточно изучено и потому недостаточно ясно. Переход марки углей может об'ясняться фактором глубины или быть связан с постепенным понижением мощности пластов. Это надо изучить.

В юго-восточной части, где находятся два небольших месторождения, углефикация изменяется. Здесь самый низкий горизонт и повышение степени углефикации. Дальше идет постепенное отощание углей. Над этими данными следует серьезно задуматься.

На юге мы приближаемся к окраине бассейна, где надо ожидать понижения мощности — меньшей глубины и ослабления степени углефикации. Возможно, что эти факторы уравновесятся, но может быть здесь обнаружится новая зона прекрасных коксующихся углей.

Итак, впереди предстоит огромная работа. Некоторые моменты этой проблемы уже достаточно изучены. Несомненно, что на юго-востоке установлена новая угленосная площадь с огромной территорией. Открыт целый угленосный бассейн. Установлено, что Балахонская свита имеет высокую угленасыщенность. Это совершенно бесспорно. В западной монокланали исключительно благоприятная обстановка и почти полное отсутствие неслеживающих элементов. Это — новый и важный момент для эксплоатации.

Подсчеты запасов угля сделаны предварительные и минимальные. При дальнейшем изучении района они безусловно увеличатся. Выявлены высокие качества углей, главным образом, коксующихся.

Все эти данные, достаточно обоснованные, решают Томь-Усинскую проблему твердо и окончательно. Перед нами крупнейшего масштаба новый район, вторая жемчужина Кузбасса.

По единому плану, под единым руководством

★ ★

П. Ф. ВОЛОДИН,
доцент Томского политехнического института

★ ★

Из анализа и материалов исследований углей Томь-Усинского месторождения выясняется следующая картина: напряженность баланса с углями, идущими на коксование, вызывается недостатком углей марки КО. Имеющиеся в Томь-Усе крупные запасы углей КО дадут возможность ликвидировать напряжение.

В постановлении совещания, происходившего в Сталинске, имеется очень осторожная оценка томь-усинских углей типа КО. Говорится, что по своим технологическим свойствам они не уступают прокопьевско-киселевским углям. Следует подчеркнуть, что угли Томь-Усинского месторождения по коксующимся свойствам превосходят угли марки КО Прокопьевско-Киселевского месторождения. Об этом четко показывает таблица. При дальнейшем исследовании их качество повысится. Можно сослаться на опыт освоения Прокопьевско-Киселевского месторождения. Вначале мы встречались там с углями низкого качества, по мере развертывания исследования стали получать лучшие. Этого можно ожидать и здесь.

Следовательно, при разработке дальнейшей программы исследований необходимо исходить не только из увеличения запасов района. Нужно иметь в виду, что мы встретим и другие типы углей. Опыт показывает, что как ни велики будут затраты на эти исследования, они себя безусловно окупят.

Для экономии средств, для обеспечения надежности результатов необходимо вести исследовательские работы по одной программе, одному плану и под единым руководством. Такая постановка позволит избежать параллелизма, даст возможность разделить труд между организациями, учитывая их специальные направления, оборудование и территориальное расположение.

Конкретно может итти речь о привлечении к научно-исследовательской работе химико-металлургического института Западно-Сибирского филиала Академии наук, отдельных кафедр Томского политехнического института и других. Руководящую роль должен вести химико-металлургический институт филиала Академии наук. Общее руководство мог бы взять на себя директор этого института, заслуженный деятель науки, профессор Рубин. Главным консультантом можно привлечь заслуженного деятеля наук профессора Геблера.

Чтобы экономить силы, средства и время, надо строить программу исследования применительно к отдельным типам углей. Каждая из проб должна быть подвергнута анализу на содержание золы, углерода, водорода, азота и кислорода.

Мы должны заняться тремя типами углей: энергетическими, перегонными, а главное — коксующимися. Для характеристики последней группы исследования должны быть поставлены наиболее полно, включая микроскопические и петрографические. Но главное в исследованиях заключается в отборе шихты. Это потребует лабораторного исследования коксуемости с проверкой результатов ящичным коксованием.

Дело осложняется тем, что мы не располагаем надежным лабораторным методом определения коксуемости углей. Пластометрический метод непригоден в качестве лабораторного исследования прежде всего потому, что намеченные им оптимальные показатели расходятся с действительными результатами промышленного коксования. И это подтвердилось на опыте ящичного коксования томь-усинских углей.

Можно считать установленным, что качество зависит не только от шихты, но от условий подготовки угля — степени измельчения и режима коксования. Петрографический режим исследования строился по принципу: для определенных производственных условий подбирался уголь. Нужно строить по противоположному принципу: находить условия для наиболее рационального использования сырья, которое имеется в достаточном количестве, чтобы получить из него высококачественный кокс.

В связи с этим, вопрос о методике лабораторного исследования является чрезвычайно актуальным.

На снимках (слева направо): участники выездной сессии горно-геологического института Западно-Сибирского филиала Академии наук СССР тт. **Чинакал Н. А.** — доктор технических наук, лауреат Сталинской премии; **Коровин М. К.** — заслуженный деятель науки и техники, профессор; **Володин П. Ф.** — кандидат технических наук; **Молчанов И. И.** — главный инженер треста «Кузбассуглеразведка», лауреат Сталинской премии.

Ульяновская область. В колхозе имени Молотова, Чердаклинского района, с начала весенних полевых работ функционируют детские ясли. До 50 детей проводят день в яслях, когда их родители работают на поле.

На снимке: работницы колхозных детских яслей на прогулке с малышами.

(Фотохроника ТАСС).

По Советскому Союзу

ПРАЗДНИК НА БОРОДИНСКОМ ПОЛЕ, ПОСВЯЩЕННЫЙ 135-ЛЕТИЮ ИСТОРИЧЕСКОГО СРАЖЕНИЯ

21 сентября на Бородинском поле проводится праздник, посвященный 135-летию исторического сражения. Сюда прибудут гости из столицы, воинских частей Московского военного округа, Можайского, Рузского, Верейского и Звенигородского районов.

Праздник откроется митингом. Затем на красочно оформленном поле начнется массовое гулянье. На радиофицированных эстрадах организуются концерты, выступят ансамбль песни и пляски МВО и мастера искусств столицы. На открытом воздухе будут демонстрироваться кинофильмы.

Утром 21 сентября организуются массовые экскурсии в музей и осмотр памятников Бородинского поля.

Праздник закончится большим фейерверком. (ТАСС).

О НЕПРЕРЫВНОМ СТАЖЕ РАБОТЫ ЛИЦ, ОБУЧАВШИХСЯ В ШКОЛАХ ФЗО

ВЦСПС раз'яснил, что в стаж непрерывной работы, дающей право на отпуск, включается и время пребывания рабочих в школах фабрично-заводского обучения. (ТАСС).

ГОСУДАРСТВЕННЫЕ ШКОЛЫ ПО ПОДГОТОВКЕ РУКОВОДЯЩИХ КОЛХОЗНЫХ КАДРОВ

В октябре открываются первые государственные школы по подготовке руководящих колхозных кадров. В новые учебные заведения принимаются председатели и члены правлений колхозов, бригадиры полеводческих бригад, заведующие животноводческими фермами, председатели ревизионных комиссий со стажем работы в колхозах не менее трех лет. Срок обучения — двухгодичный. По окончании школ учащимся будет присвоена специальность техника — организатора сельского хозяйства.

При школах создаются учебно-опытные хозяйства, с земельным угодьем в 150—250 гектаров. Здесь будут на основе передовой агротехники выращиваться разные полевые культуры. В каждом хозяйстве создаются сад с пасекой, огород с открытым и закрытым грунтом, животноводческие фермы.

Всего в этом году откроются 94 государственные школы по подготовке руководящих колхозных кадров, с контингентом учащихся свыше 23 тысяч человек. Большинство школ организуется в РСФСР и на Украине. Кроме того, они будут открыты в Белоруссии, Казахстане, Молдавии, Карело-Финской ССР и во всех республиках Средней Азии и Закавказья. (ТАСС).

Совместное коммюнике коммунистической и социально-демократической партий Чехословакии

ПРАГА, 13 сентября. (ТАСС). Газеты «Руде право», «Право лиду», «Праце» и другие, опубликовали совместное коммюнике коммунистической и социально-демократической партий Чехословакии.

В коммюнике говорится: «11 сентября 1947 года состоялось собрание представителей коммунистической партии Чехословакии и партии чехословацкой социальной демократии, на котором обсуждались вопросы, связанные с возмещением сумм, необходимых для оказания помощи земледельцам. Представители обеих партий после продолжительных прений пришли к выводу, что в интересах спокойного разрешения всех актуальных вопросов, в интересах совместного преодоления затруднений, вызванных засухой, и для успешного завершения двухлетнего плана, необходимо сохранить и укрепить единство трудящихся Чехословакии. Поэтому президиумы коммунистической и социально-демократической партий Чехословакии решили поручить представителям обеих партий в правительстве представить общий проект введения налога на миллионное имущество и крупные доходы, что должно разрешить вопрос возмещения сумм, необходимых для помощи земледельцам, удовлетворения всех трудящихся классов. Затем было решено, что при решении других важных вопросов, как, например, вопроса об урегулировании заработной платы государственным и общественным служащим, представители обеих партий будут действовать совместно. Представители обеих партий решили приложить все силы к тому, чтобы политическое развитие в республике проходило в дальнейшем спокойно и в полном согласии партий национального фронта, что особенно необходимо для решения вопроса о новой конституции и спокойной подготовке парламентских выборов будущего года. Представители обеих партий решили опубликовать в этом смысле обращение к членам своих партий. Высказывая желание работать в тесном сотрудничестве, что является главной предпосылкой борьбы с реакцией и должно обеспечить демократический путь к социализму, компартия Чехословакии и чехословацкая социально-демократическая партия будут стремиться в рамках национального фронта восстановить социалистический блок в самом широком смысле».

Коммюнике подписали: за президиум коммунистической партии Готвальд, Сланский, Копецкий.

За президиум социально-демократической партии Фирлингер, Тимеш, Вилим.

Митинг в Медисон-сквер гардене

НЬЮ-ЙОРК, 12 сентября. (ТАСС). На митинге в Медисон-сквер гардене, проведенном организацией «Прогрессивные граждане Америки», присутствовало 22 тысячи человек. Собравшиеся устроили продолжительные овации главному оратору Уоллесу, который осудил политику разжигания «истерии по вопросу о войне с Россией». Уоллес заявил, что разжигание войны непосредственно вдохновляется бывшим президентом Гувером. Призывая к максимальной мобилизации американского народа против стремления американских финансовых магнатов к мировому господству, Уоллес заявил, что если «демократическая партия будет продолжать действовать как военная партия» и партия, знаменующая собой высокие цены и депрессию, то тогда «народ должен иметь новую партию свободы и мира».

Собравшиеся с энтузиазмом встретили выступление Уоллеса и неоднократно выкрикивали требование «Уоллеса президентом в 1948 году». Помещение было переполнено до отказа и украшено большими знаменами с надписями: «Присоединимся к контратаке прогрессивных элементов», «За отмену закона Тафта—Хартли».

Кроме Уоллеса, выступили радиообозреватель Уолш, являющийся председателем организации «Прогрессивные граждане Америки» штата Нью-Йорк, известный артист Пол Робсон, бывший руководитель национальной организации по оказанию помощи молодежи Обрэй Вильямс, бывший специальный инспектор ЮНРРА Гиршман, негритянская артистка Лина Хорн и обозреватель газеты «Нью-Йорк пост» Кингдон, являющийся одним из председателей организации «Прогрессивные граждане Америки».

Лейтмотивом всего митинга был призыв к контрвыступлению общественности против «нынешней тенденции, ведущей к фашизму и реакции в США».

Митинг единогласно принял резолюцию, призывающую к отмене закона Тафта—Хартли, созыву специальной сессии конгресса для утверждения закона против высокого прожиточного минимума, заявлению протеста против «бесчеловечного и варварского» обращения английского правительства с еврейскими беженцами.

Решение ЦК ЭАМ о политическом положении в Греции

АФИНЫ, 13 сентября. (ТАСС). Опубликовано решение ЦК ЭАМ (Национально-освободительный фронт) о политическом положении, возникшем в результате смены правительства.

Правительство либералов и монархистов, говорится в решении, было образовано по прямому приказу американских представителей, вмешательство которых было самым грубым и неприкрытым. Таким образом, еще раз было доказано, что независимость Греции фактически ликвидирована, и она в еще большей мере, чем раньше, стала орудием в руках американского империализма.

Было доказано также, что не только правые монархические партии, но и либералы соглашаются с уничтожением национальной независимости Греции и из'являют готовность служить ширмой для обмана общественного мнения. После банкротства прежнего правительства иностранцы были заинтересованы в том, чтобы новое правительство выглядело в глазах общественного мнения более либеральным и демократическим, оставаясь по существу столь же реакционным. Эту неблагодарную роль принял на себя Софулис.

Далее в решении подчеркивается, что во внешней политике Софулис отказался от своего лозунга равной дружбы по отношению ко всем великим союзникам и нормализации отношений с балканскими соседями и согласился продолжать политику превращения Греции в американский плацдарм.

В области внутренней политики, говорится в решении, либеральная партия отказалась от своей программы прекращения гражданской войны мирными средствами и вновь стала орудием антинародной политики, как и во время парламентских выборов 1946 года. Амнистия, которую предлагает Софулис, ничем не отличается от того, что предлагали прежние правительства. До тех пор, пока армия, жандармерия и полиция сохраняют свой нынешний фашистский характер, ничто не может гарантировать безопасность амнистируемым.

Далее в решении подчеркивается, что греческий народ имеет достаточно опыта и что его не удастся сбить с толку и обмануть подобными маневрами.

Касаясь экономического раздела программы Софулиса, ЦК ЭАМ указывает, что до тех пор, пока не прекратится гражданская война и не будет улучшений во внешних экономических отношениях Греции, экономическое положение страны не может быть улучшено.

В решении далее говорится, что заявление Софулиса о гарантии профсоюзных свобод в момент, когда ликвидируются последние остатки этих свобод, является издевательством над рабочими.

В заключение ЦК ЭАМ подчеркивает, что прекращение гражданской войны и обеспечение мира между греками может быть достигнуто только путем образования правительства из всех партий, которые верят в возможность выхода из тупика демократическим путем, и с равным участием в нем левых демократических партий.

К вопросу об американском флоте в Средиземном море

РИМ, 14 сентября. (ТАСС). Как уже сообщалось, газеты «Коррьере ломбардо» и «Моменто сера» опубликовали интервью с командующим военно-морскими силами США в Средиземном море адмиралом Биери, который заявил, что военные корабли США и впредь будут находиться в средиземноморских водах и что в связи с этим США предполагают получить в Италии военно-морские базы.

Министр иностранных дел Италии Сфорца в своей речи в Учредительном собрании утверждал, в связи с опубликованием интервью, что это сообщение является искаженным и вымышленным.

Вчера владелец вашингтонского агентства Уорлд Пресс Карло Сорези, опубликовавший интервью с адмиралом Биери, выступил в печати с протестом против заявления Сфорца в Учредительном собрании.

Сорези заявляет в своем открытом письме, что опубликованные им заявления Биери были действительно сделаны на борту парохода «Еллоустон» в Неаполе и что Биери утвердил текст интервью, которое в дальнейшем было искажено некоторыми газетами.

«Итальянское правительство и Сфорца,— пишет Сорези, — по политическим соображениям должны были, естественно, отрицать, что Италия намерена предоставить кому-либо свои базы. Такие вещи всегда делаются втайне и официально опровергаются».

«От чиновников морского департамента США, — продолжает Сорези, — я узнал в конфиденциальном порядке, что США пытаются обеспечить за собою порты, где американский флот, который, по словам Биери, намерен долго оставаться в Средиземном море, был бы всегда желанным гостем».

Переговоры итальянского посла в Вашингтоне

ВАШИНГТОН, 13 сентября. (ТАСС). Итальянский посол в США Таркиани посетил помощника государственного секретаря Армора, после чего Таркиани заявил корреспондентам, что они обсуждали только итальянское экономическое положение. Однако корреспондентские круги, связанные с итальянским посольством, передают, что Таркиани будто сказал Армору, что Италия не может ждать принятия так называемого плана Маршалла или даже «чрезвычайных мер», о которых недавно говорил заместитель государственного секретаря Ловетт. Таркиани, как сообщается, будто заявил, что Италии в октябре—ноябре с. г. нужны пшеница, уголь и сталь на 150 млн. долларов.

Некоторые американские газеты ведут кампанию подготовки общественного мнения к предоставлению займа Италии.

Отклики китайских газет на выступление Чжан Цюня

НАНКИН, 14 сентября. (ТАСС). Комментируя выступление председателя исполнительного Юаня Чжан Цюня на пленуме ЦИК Гоминдана по вопросу о внешней политике, газета «Синьминьбао» в передовой статье пишет: «Выступление Чжан Цюня, повидимому, свидетельствует об изменении курса внешней политики Китая, которая характеризуется окончанием политики старого образца — итти в ногу с США, и началом независимой и самостоятельной политики».

Далее газета пишет: «Что касается вопроса о Японии, то в настоящее время США включили Японию в свою сеть дальневосточных баз и в то же время поощряют быстрое возрождение японского милитаризма. Это не только противоречит национальным интересам СССР, но также несовместимо с национальными интересами Китая. Таким образом, политика совместных действий с СССР, об'явленная в докладе Чжан Цюня, является чрезвычайно мудрой. Она не является ни антиамериканской, ни просоветской, а представляет собой необходимость, соответствующую национальным интересам Китая. В вопросе отношений с Советским Союзом совместное противодействие возрождению Японии является основной исторической проблемой».

В заключение газета пишет: «Американские заправилы, особенно видные республиканцы, не расщедрились бы на займы иностранным державам лишь из благотворительных целей, если бы эти займы не удовлетворяли их политических и экономических целей. Нам нечего восхищаться Грецией и Турцией, а давайте лучше посмотрим на восточно-европейские страны, которые с решимостью и энергией завершили свою национальную реконструкцию без американской помощи. Таким образом, в настоящее время уверенность Китая в себе не должна быть лишь фактором самоутешения, она должна превратиться в решительные практические действия».

— Газета «Нанкинжибао» в передовой статье также предостерегает от «слепого следования за дядей Сэмом» и заявляет, что «Китай имеет общие интересы с СССР». «Согласно заявлению министра иностранных дел Ван Ши-цзе, — пишет газета, — Китай идет в ногу с США. Однако подписание мирного договора с Японией в большой степени затрагивает национальные интересы Китая, и сейчас не время слепо следовать за дядей Сэмом». «Можно прямо сказать, — пишет газета,— что в связи с проблемой Японии интересы Китая и Америки не совпадают, ибо возрождение японского империализма создаст угрозу не только для СССР, но также для Китая, Дальнего Востока и всего мира».

Далее газета пишет: «Можно сказать, что на будущей мирной конференции по Японии Китай и СССР будут иметь общие интересы. А поскольку их интересы являются общими, то естественно, они должны итти в ногу. Поэтому мы считаем, что, в соответствии с принципом обеспечения своей безопасности и интересов, Китай должен активизировать свою дипломатию, если СССР откажется участвовать в мирной конференции по Японии, то Китай не должен безрассудно участвовать в ней, ибо необходимо помнить, что заключение мирного договора с Японией имеет большое значение для будущего Дальнего Востока и всего мира и тесно связано с безопасностью Китая».

НАНКИН, 14 сентября. (ТАСС). Согласно сообщениям печати, 11 сентября состоялось заседание специального комитета национально-политического совета, посвященное вопросам мирного договора с Японией.

Как сообщает газета «Сильминьбао» был рассмотрен вопрос о мирном договоре с Японией. На заседании было внесено предложение о том, чтобы Китай воздержался от участия в мирной конференции по Японии, если в ней не будет участвовать Советский Союз, поскольку мирный договор с Японией связан с миром на Дальнем Востоке, который не может быть обеспечен в случае неучастия какой-либо державы в мирном договоре. Участники совещания согласились с этим предложением. Мнение комитета будет представлено министерству иностранных дел для ознакомления.

ПРОТЕСТЫ ПРОТИВ ДОРОГОВИЗНЫ ВО ФРАНЦИИ

ПАРИЖ, 14 сентября. (ТАСС). Как сообщает агентство Франс Пресс, в различных районах Франции имели место новые демонстрации против дороговизны, которые в ряде случаев сопровождались серьезными инцидентами.

В Ле Мане забастовка расширяется. Все виды транспорта остановлены. Перед зданием префектуры, охраняемой усиленным нарядом полиции, имели место инциденты. Арестовано 17 человек.

В Алансоне, после окончания демонстрации против дороговизны, перед зданием префектуры произошло несколько инцидентов. Произведено много арестов. Манифестанты были рассеяны слезоточивыми газами.

В Амьене, Периге, Бриве, Лориане происходили демонстрации протеста против низкой хлебной нормы, дороговизны и плохого снабжения в целом.

Военные действия в Индонезии

ГААГА, 14 сентября. (ТАСС). По последним сообщениям, полученным из Джокьякарты и Батавии, на всех фронтах Явы и Суматры продолжаются ожесточенные бои.

В коммюнике республиканской армии говорится, что голландские войска в Восточной Яве в течение последних пяти дней вели наступательные операции. В ходе контрнаступления, предпринятого индонезийцами, последним удалось отбить у голландцев ряд населенных пунктов в районе Джембера, расположенного вблизи порта Баньюванги. В коммюнике далее сообщается, что четыре голландских подразделения атакуют позиции индонезийцев в районе Лумаджанга. Голландские войска ведут также наступление на индонезийские позиции в Западной Яве, южнее Гарута. В этом районе индонезийцы оказывают упорное сопротивление. Голландские корабли подвергли обстрелу северное побережье Суматры.

В опубликованном сегодня коммюнике голландского командования указывается, что бои происходят на всех фронтах Западной и Восточной Явы. В коммюнике подчеркивается, что индонезийцы во многих секторах переходят в контратаки.

ПРАВАЯ ГОЛЛАНДСКАЯ ПЕЧАТЬ ТРЕБУЕТ ЗАХВАТА ДЖОКЬЯКАРТЫ

ГААГА, 14 сентября. (ТАСС). Правая печать Голландии продолжает настаивать на широком наступлении на Индонезийскую республику, не считаясь с решениями Совета Безопасности.

Газета «Хандельсблад» выражает крайнее недовольство тем, что возвратившиеся из Джокьякарты иностранные консулы отмечают организованность и порядок на территории республики.

ПОВЫШЕНИЕ ЦЕН НА ТОВАРЫ ШИРОКОГО ПОТРЕБЛЕНИЯ В АНГЛИИ

ЛОНДОН, 13 сентября. (ТАСС). В Англии продолжают повышаться цены на многие товары широкого потребления. Об'явлено, что цена на хозяйственное мыло увеличивается на 4,5 пенса за фунт. Цена кокса, широко используемого в Англии для отопления квартир и в промышленности, увеличилась на 4 шиллинга за тонну.

КАЗНИ В ГРЕЦИИ ПРОДОЛЖАЮТСЯ

АФИНЫ, 13 сентября. (ТАСС). По всей Греции продолжают действовать чрезвычайные суды. В Александруполисе и Серресе за два дня вынесено семь смертных приговоров лицам, обвиненным в помощи партизанам. Среди осужденных две женщины.

В афинском предместье Калифеа полиция устроила облаву и арестовала несколько демократов. На улице Иппократи полицейские проверяли документы в трамваях и у прохожих. Эти меры полиции об'ясняют тем, что в первые дни после смены правительства, некоторые демократы, преследуемые властями, решив, что полицейский террор сократится, стали открыто появляться на улицах.

По следам выступлений „Кузбасса“

«ДИРЕКТОР МТС В РОЛИ ГАСТРОЛЕРА»

Корреспонденция под таким заголовком, опубликованная в газете «Кузбасс» 24 августа, обсуждалась на бюро Тисульского РК ВКП(б).

Секретарь РК ВКП(б) тов. Лапин сообщает, что факты, указанные в корреспонденции, совершенно правильно отобразили положение с комбайновой уборкой хлеба в колхозах, обслуживаемых Тисульской МТС. Бюро РК ВКП(б) последний раз предупредило директора МТС тов. Игуменова.

Работа комбайнового парка улучшилась.

«ЧТО СКРЫВАЕТСЯ В ОТХОДАХ»

31 августа в газете «Кузбасс» была помещена корреспонденция, критикующая руководителей колхоза «Красная пасека» и председателя Дачно-Троицкого сельсовета Коротких за то, что они не борются с потерями урожая на уборке.

Бюро Анжеро-Судженского РК ВКП(б) обсудило корреспонденцию «Что скрывается в отходах», предложив председателям колхоза «Красная пасека» тов. Стайну и Дачно-Троицкого сельсовета тов. Коротких немедленно организовать сбор колосьев на убранных полосах.

В колхозе «Красная пасека» сейчас организовано сгребание колосьев конными граблями, а в других артелях Дачно-Троицкого сельсовета за сенокосилками пристроены грабли. Кроме того, каждая вязальщица подгребает колосья ручными граблями.

Ответственный редактор А. БАБАЯНЦ.

Кинотеатр «МОСКВА» — 16 17, 18, 19, 20, 21 демонстрируется новый звуковой художественный фильм

«НОВЫЙ ДОМ»

Сеансы: 2, 3—40, 5—20, 7, 8—40, 10—20.

До начала сеансов выступает симфонический джаз с участием Ситниковой Г. П. (меццо-сопрано) под художественным руководством Яровенко И. Ф.

ТРЕБУЮТСЯ:

Управлению МГБ по Кемеровской области для работы на строительстве: инженеры и техники, строители, строительные десятники, плановик-нормировщик, начальник снабжения и старший бухгалтер. Условия по соглашению. Обращаться: Трудовая, № 50, ежедневно.

Госцирку: районные кассиры, секретарь, художник, шофер, униформисты, кочегары, плотник, возчик, чернорабочие, дворник.

Обращаться в контору госцирка с 9 час. утра до 6 час. вечера.

Дирекция.

Типографии газ. «Кузбасс»: электромонтер, вахтеры, уборщицы, подсобные рабочие в хоз. часть и ученики в цехи.

Обращаться: улица Сталина, № 74, отдел кадров, тел. 7-86.

Госцирку: для прибывающих артистов нужны комнаты в районе цирка.

С предложениями обращаться в любое время.

Дирекция.

Шахтерская слава

В небольшом зале клуба собрание стахановцев. Только что окончил доклад управляющий трестом. Нависает напряженная тишина. Несколько секунд кажется, что тишина эта разразится чьим-нибудь протестующим криком, каким-нибудь резким стуком, гневным, нетерпеливым движением.

Идут секунды. Тишина делается все тяжелее.

Второй год отстает трест «Куйбышевуголь». Где-то за терриконами своих шахт стахановцы, как наяву, видят развернутую юношескую мощь, суровую северную красоту Кузбасса. Кузбасс и плохая работа?! Как это связать? Можно ли привыкнуть к этому? Нарастающей тишиной, упрямо наклоненными головами, затаенным волнением в глазах люди отвечают:

— Нет!

Из среднего ряда неторопливо поднимается невысокий, с вислыми плечами, скуластым лицом Андрей Ким — забойщик с шахты имени Орджоникидзе. Слегка приподняв голову, чуть раскачиваясь в неторопливом шаге, он идет на сцену, к президиуму. Коротко скрипнула ступенька крутой лесенки под его ногой.

Андрей Ким повертывается лицом к залу, вынимает из кармана свернутую вчетверо бумажку, но сейчас же забыв о ней, начинает говорить медленно, раздумывая над каждым словом, как будто повертывая его мысленно перед собой. Просто и от этого особенно проникновенно, словно обращаясь отдельно к каждому из сидящих в зале, он говорит о том, какую тяжесть несет в своем сердце, какой стыд мучает его за неудачи своей родной шахты.

— Так... Правильно... Справедливо... — светится в сотнях глаз, обращенных к оратору. А Ким, тряхнув вдруг плечами, словно сбрасывая с них тяжесть, сказал обычным, слегка озабоченным тоном.

— Где-то здесь сидит товарищ Артеменко, с шахты «Редаково-Южная»? Михаил Сергеевич, я вот уже который месяц слышу о твоей работе... Время сейчас такое, что мы должны вместе заново расшевелить людей... Давай, Михаил Сергеевич, посоревнуемся! А?

* * *

На «Редаково-Южной» всерьез забеспокоились, когда сюда дошла весть о том, что Андрей Ким вызвал на единоборство Михаила Артеменко. Андрей Ким в Куйбышево — человек давно известный своей какой-то особенной хваткой, стремительностью в работе, неутомимостью.

— Не из чего особо тревожиться, — сказал секретарю партбюро Кудрявцеву забойщик Артеменко. — Начинать это дело все равно нужно было кому-то, вот мы и начнем. А подсчитать сейчас можно, какого лишку я могу дать против Андрея Ким...

— А ты уверен?.. — Кудрявцев поискал на столе карандаш, чтобы записать выкладки забойщика.

—Почему я?—удивился молодой стахановец. — Об этом нужно спросить у всей бригады... Помолчав он добавил:

— Есть уверенность! А просьба с нашей стороны будет такая: поддержите!

С Андреем Ким Артеменко не виделся после этого очень долго. Некогда было и повода не случалось. Но по сводкам в городской газете, по тем сведениям, которые поступали в шахтоуправление, он зорко следил за своим «противником». Состязание это разгоралось, как большой и жаркий костер. Зацветали и гасли майские дни. Шумели теплые ветры над шахтой. Андрей Ким нажимал. Об этом сказали однажды на раскомандировке. Василий Сухомлин, напарник Артеменко, все время по пути в лаву молча хмурился и, только, влезая по лестнице в печь, внезапно, спросил:

— Неужели слаем?

Бригадир не ответил, словно не расслышав вопроса, а в лаве вместо шести обычных уступов отмерил каждому по десять. Лесодоставщик заикнулся было о том, что крепежник не подвезли.

— Ты что?—холодно удивился Артеменко и больше ничего не сказал, только плечами передернул нетерпеливо. Лес в лаве был во-время. Десять уступов отпалили и разобрали. Стукнув обушком по последней стойке, Сухомлин устало усмехнулся:

— Ничего... Это ничего. Процентов триста будет? Как думаешь?

—Хорошо вам, молодым да сильным, — заметил пожилой навальщик, когда они шли уже на выход. — Вот поэтому вас уголек и боится.

— Хорошо! — легко согласился Артеменко, а потом долго думал над этим. В том ли только дело, что он молодой и сильный? А если пройдет десять—двадцать лет, и силы поубавятся?.. Неужели отступать придется перед работой? Это перед своей - то любимой работой?! Неужели все семь забойщиков в бригаде, работавшие полгода за четырнадцать человек, только тем и берут, что молоды? Вот уж это неправда! Нужно врасти в свое дело. А для этого необходимо стать шахтером. Шахтером он стал неожиданно для себя. Не думал, не гадал.

* * *

Когда ему было семнадцать, на родную землю в Смоленщину пришла война. Для того, чтобы оружие в руки взять, он был еще молод. Предложили ехать в Кузбасс.

Шесть месяцев учился в ФЗО на плотника. Дело давалось легко. Плотничье ремесло было давней семейной традицией.

В январский студеный денек вышел на свою первую стройку. Рубили дом. Желтые сосновые бревна были покрыты мелким, искристым инеем и звенели под ударами, как медный колокол. Молодая, нетерпеливая сила просилась в работу и хотя ныли ладони от увесистой, рвущейся тяжести топора, Артеменко, не разгибаясь, врубался в лесину, как в звучную мель.

— Покури, — предложил бригадир.

— Не курю, — отмахнулся плотник.

— Тогда отдохни... Чего ж ты готов зубами вцепиться в дерево?

— Не устал.

— В'едливый! — одобрительно кивнул бригадир.

А в обед пятеро молодых плотников и в том числе Артеменко были вызваны в контору.

— Вы временно посылаетесь на шахту, — заявил прораб и сморщившись почесал небритую щеку, очевидно сам недоволен этим мероприятием.

— В общем, что говорить, много. Идите покачайте уголек, а при первой возможности я вас заберу оттуда.

Пришел в лаву Артеменко и закручинился. Сыро, темно, на плечи, на голову, на сердце всей тяжестью давит нависшая сверху толща пород и до смешного слабыми кажутся сосновые стойки — даванет кровля, и все полетит в тар-тарары!

— А это уже от тебя, браток, зависит, чтоб не давануло, — заметил десятник. — Вникай. Работа умная.

«Выдюжу, как-нибудь, — решил Артеменко. — Перетерплю, а потом опять на стройку».

Через три месяца ему сказали:

— Ну что ж, на шахте стало полегче с добычей. Есть приказ обратно тебя отправить. Бери топор — плотничай.

Сказали об этом перед сменой у входа в штольню. Жаркое весеннее солнце добросовестно работало, источая плотные зимние снега, где-то под ногами глухо рвануло — это отпалка в лаве, в той самой лаве, куда ему нужно сейчас итти, где его ждут. Итти или нет?

— Может быть еще сегодня отработаешь? — осторожно спрашивает начальник участка.

—И завтра и послезавтра отработаю, — улыбается Артеменко,—и ни в какие плотники я больше не пойду — я же шахтер теперь!

* * *

В июле он вернулся из отпуска. После десяти смен в бригаде, на участке, в городе удивились:

— Ну и жмет!

Как смена, так 250—300 процентов — значит двух—трех человек заменяет этот забойщик, человек нового советского склада.

Человеку этому 24 года. Образование неполное среднее, но не это отличает его в товарищеской среде. Он выделяется сочетанием таких свойств в характере, как страсть к работе и умение спокойно подумать над ней. Сейчас вот со стороны кажется, что напряжение в его молодежной бригаде достигло наивысшего предела, а он на-днях собирает бригаду и говорит:

— Давайте подумаем над тем, чтобы к великому празднику у нас приходилось на каждого, вкруговую по две годовых нормы. Как это сделать?

И сидят эти молодые хозяева и думают. Потом просят на совет начальника участка, секретаря партбюро. Трудно сегодня сказать, кто же победит в трудовом состязании: Андрей Ким с шахты имени Орджоникидзе или Михаил Артеменко с «Редаково-Южной». Время покажет, ждать осталось недолго.

А. ВОЛОШИН.

Адрес редакции и издательства: г. Кемерово, ул. Сталина, № 74. Телефоны: ответственного редактора — 2-24; зам. редактора — 4-85; ответственного секретаря редакции — 2-53 и 1-21; отделов: партийного и пропаганды — 8-63; промышленности и транспорта — 15-36; сельскохозяйственного — 4-57; культурно-бытового — 2-37; отдела писем трудящихся — 11-52; прием информаций — 17-28 (круглосуточно); директора типографии — 3-96; отдела об'явлений — 14-21.

ОП01093. г. Кемерово, тип. газ. «Кузбасс». Тираж 65.000. Заказ № 431.