Пролетарии всех стран, соединяйтесь!

Кузбасс

Орган Кемеровского обкома и горкома ВКП(б) и областного Совета депутатов трудящихся

№ 183 (6167) | 14 СЕНТЯБРЯ 1947 г., воскресенье. | Цена 20 коп.

Сегодня — „День Танкистов“

Народы Советского Союза приложат все свои силы и знания, чтобы с честью выполнить задачи, поставленные товарищем СТАЛИНЫМ, по дальнейшему укреплению мощи наших бронетанковых и механизированных сил.

Сталинская забота о шахтерах

Радостные дни переживают шахтеры и шахтостроители Кузбасса. Указами Президиума Верховного Совета СССР установлен всесоюзный праздник для шахтеров, введены персональные звания для руководящих работников, установлен порядок награждения орденами и медалями подземных рабочих за долголетнюю и плодотворную работу, а также установлен ряд льгот для работников угольной промышленности.

Только в стране социализма, в нашей советской стране так высоко оценивается тяжелый, но благородный труд шахтеров.

Только в нашей советской Родине труд рядового горняка, шахтостроителя, инженерно-технического работника окружается всеобщим вниманием и заботой государства.

Еще в дни, когда шла ожесточенная борьба советского народа с контрреволюцией и интервенцией, мудрые ленинские слова, что «уголь—это настоящий хлеб промышленности», определили дальнейший рост и развитие топливной промышленности. И действительно, без угля невозможен дальнейший под'ем социалистической индустрии, без угля невозможен победный шаг по пути дальнейшего развития всех отраслей народного хозяйства. От работы угольной промышленности зависит успешное выполнение плана второго года пятилетки.

Сталинским гением на востоке страны создана могучая угольная база — Кузбасс. Неисчерпаемые миллиардные запасы высококачественных коксующихся углей поставлены на службу социалистической Родине. Вместо нескольких незначительных мелких шахтенок с преобладанием ручного труда, в Кузбассе созданы мощные красавицы-шахты с самой передовой советской техникой. Врубовые машины, отбойный молоток, угольные щиты, электровозы, конвейеры — сплошная механизация от отбойки до транспортировки и навалки угля в шахтовые бункеры — все это облегчило труд шахтера, улучшило технологический процесс угледобычи.

Сталинская забота о шахтерах вызвала новый под'ем в широких горняцких массах. Во всех шахтах угольного Кузбасса проходят митинги, собрания рабочих, инженерно-технических работников угольной промышленности. Тысячи шахтеров и шахтостроителей на этих собраниях первыми словами выражают беззаветную любовь и преданность широких горняцких масс великому вождю товарищу Сталину. Шахтеры дают клятву работать еще лучше, берут новые, повышенные обязательства. И их слова не расходятся с делом. Примером для всего коллектива явились старейшие мастера и патриоты своего любимого дела.

Начальник 8-го участка шахты 5—7 треста «Анжероуголь» тов. Симаненко сразу же после митинга спустился в шахту и установил новый рекорд, выполнив сменное задание на 720 процентов. Свыше четырех норм нарубал за смену начальник 14-го участка тов. Павлов.

В ответ на Указы Президиума Верховного Совета СССР шахтеры Ленинского рудника за день дали сверх плана свыше двух эшелонов угля. Знатный шахтер шахты «7-е ноября» тов. Рахимбаев в смену выполнил свыше трех норм задания. Запальщик шахты «Комсомолец» тов. Пасечный в этот день пошел на навалку угля. Работая в 20-й лаве, он выполнил сменную норму на 700 процентов.

С огромным энтузиазмом работали шахтеры шахты «Дальние горы» треста «Кагановичуголь». В этот день шахта выполнила 160 процентов суточного плана. Забойщик этой шахты тов. Кондаков дал свыше 8 норм за смену.

Наиболее показательна работа киселевской шахты 7-б. Суточный план всей шахты коллектив выполнил за одну смену.

Старейшие горняки, имеющие не один десяток лет подземного горняцкого стажа, неутомимо продолжают свой благородный труд во славу Родины.

Мастер угля тов. Загаинов, выступая на митинге среди горняцких масс шахты имени Сталина, сказал:

— По своему возрасту я давно мог бы пойти на государственное обеспечение, но я отказался от заслуженного отдыха и тружусь не покладая рук. Старейший запальщик тов. Захаров заявил:

— Мне шестой десяток лет, но я тружусь наравне с молодыми и не думаю расстаться с шахтой.

Начальник 14 участка шахты имени Ворошилова треста «Прокопьевскуголь» тов. Репенко сказал:

— Мой ответ на Указы Президиума Верховного Совета СССР это безусловное перевыполнение плана. Я обещаю от имени коллектива участка дать в сентябре 1.200 тонн угля сверх плана.

Огромный патриотический под'ем и трудовые подвиги шахтеров — таков ответ угольщиков Кузбасса на Указы Президиума Верховного Совета СССР.

В своем письме на имя товарища Сталина славные горняки Кузбасса пишут:

— Тысячи из нас проработали под землей по 10—20—25 лет. Все свои знания, весь свой жизненный опыт, всю свою силу отдаем мы, горняки, труду, и мы гордимся своей профессией, любим свой подземный труд потому, что знаем, что добытый нами уголь приводит в движение котлы электростанций, железнодорожный транспорт, доменные и мартеновские печи, батареи коксовых печей. Из угля, добытого нами, социалистическое сельское хозяйство получает самые первоклассные удобрения. В угле, добытом нами, заложено богатство нашей Родины. Каждую тонну сверхпланового угля мы расцениваем как вклад в дело успешного выполнения послевоенной сталинской пятилетки, в дело дальнейшего укрепления экономической мощи советского государства.

Это — не простые слова. Люди Кузбасса в тяжелые дни упорным трудом помогали Родине ковать победу над врагом. И теперь, когда великий вождь товарищ Сталин ведет нашу страну по пути к коммунизму, угольщики Кузбасса вместе со всем советским народом, с огромным под'емом будут осуществлять Закон о пятилетнем плане. Лучшим ответом горняка будет дальнейшее неуклонное повышение производительности труда врубовых машин, отбойных молотков и угольных щитов.

Сталинская забота о шахтерах еще больше воодушевляет и вдохновляет шахтеров Кузбасса на борьбу за повышение производительности труда в лавах и забоях, на очистных и подготовительных работах, на подземном транспорте, на строительстве новых шахт и жилищ для шахтеров. Беспрерывно будет итти кузбасский уголь во все концы необ'ятной советской страны для социалистической промышленности по графикам, установленным советским правительством.

В ответ на сталинскую заботу о шахтерах Кузбасс отвечает резким повышением темпов угледобычи. Вскрываются новые резервы, выявляются новые возможности дальнейшего повышения производительности труда. Эти резервы — неисчерпаемы!

Огромный энтузиазм, вызванный Указами Президиума Верховного Совета СССР, позволил за один день дать по Кузбассу повышение угледобычи свыше 11 процентов, что составляет по бассейну тысячи тонн сверхпланового угля. **Закрепить этот творческий под'ем широких горняцких масс, неуклонно наращивать темпы угледобычи, увеличивать производительность шахтного фонда Кузбасса с тем, чтобы Кузнецкий бассейн уже в ближайшие годы мог дать прирост на много миллионов тонн угля, — в этом главное.** В жизни горняков Кузбасса открывается новая волнующая и радостная страница. Рабочие, инженерно-технические работники угольной промышленности в ответ на новую заботу партии, правительства и лично товарища Сталина с еще большим под'емом будут в лавах и забоях бороться за непрерывное увеличение добычи угля и выполнение всех обязательств, взятых в письме шахтеров великому вождю товарищу Сталину.

В ВЦСПС

Уборка урожая на индивидуальных и коллективных огородах

Секретариат ВЦСПС обсудил вопрос об уборке урожая на индивидуальных и коллективных огородах рабочих и служащих.

В текущем году количество огородников увеличилось по сравнению с прошлым годом на один миллион. Значительно расширились посевные площади огородников —рабочих каменноугольной промышленности западных районов, железнодорожных заводов, машиностроения и приборостроения, железорудной промышленности Востока.

В принятом постановлении секретариат ВЦСПС отмечает, что оказание огородникам всемерной помощи в уборке и хранении урожая является важнейшей задачей профсоюзных организаций. Центральные, областные фабрично-заводские и местные комитеты профсоюзов должны совместно с хозяйственными руководителями обеспечить перевозку картофеля и овощей необходимыми транспортными средствами, выделить материалы для постройки простейших овощехранилищ и изготовления тары.

С 1 сентября по 15 ноября разрешается рабочим и служащим, имеющим огороды, перевозить по железным дорогам в пригородных и местных поездах, по шоссейным и водным путям и на автотранспорте картофель и овощи со своих огородов.

Секретариат ВЦСПС предложил профсоюзным организациям принять меры к распределению урожая с коллективных огородов в соответствии с количеством и качеством труда, затраченного каждым участником работ.

В первую очередь должна быть оказана помощь в уборке, перевозке и хранении урожая семьям погибших воинов, инвалидов Отечественной войны, многодетным рабочим и служащим.

(ТАСС).

Изо дня в день выполнять график хлебосдачи

★ ★

Поднять выше производительность комбайнов

Сельское хозяйство Кузбасса имеет высокую насыщенность машинной техникой. На колхозных и совхозных полях работают более двух тысяч комбайнов, тысячи тракторов и других уборочных машин.

В дни напряженной борьбы за проведение уборки богатого урожая в сжатые сроки и без потерь, за досрочное выполнение плана сдачи хлеба государству, важнейшее значение имеет правильное и высокопроизводительное использование всей этой сложной машинной техники. Задача сейчас состоит в том, чтобы выжать из комбайнов, тракторов, молотилок и конных уборочных машин все, что они могут дать, использовать технику до дна.

Передовые комбайнеры и трактористы, мастера жаток и лобогреек, лучшие машинисты молотилок и зерносушилок показывают образцы освоения техники, умения ее использовать для быстрого завершения уборки хлеба и поставок зерна государству. Всем известны имена знатных комбайнеров депутата Верховного Совета РСФСР У. Ф. Лыковой из Тисульской МТС, Обухова, Смоленниковой, Бобрышева из Беловского района, которые, в совершенстве овладев техникой, уже выработали по две и две с половиной годовых нормы и борются за выполнение своих обязательств, взятых в соревновании комбайнеров.

Но еще далеко не все комбайнеры научились владеть этой сложной техникой. Еще много фактов, когда комбайны, эти важнейшие уборочные машины, в горячую страдную пору простаивают и дают низкую производительность. В Анжеро-Судженском районе, например, многие комбайны дают выработку не более одного—двух гектаров в сутки. Так же плохо используются комбайны и в Топкинском районе. Здесь в колхозе «Канаш» комбайнер Суханов на «Коммунаре» скосил... 20 гектаров, а машинист сенокосилки комсомолец Кузьминых за это же время убрал 250 гектаров.

Чтобы резко поднять выработку комбайнов, нужно установить повседневный контроль за их работой. Строго следить за техническим уходом, за правильной эксплоатацией машин. Шире развертывать социалистическое соревнование в комбайновых агрегатах, систематически проверять и придавать гласности результаты соревнования комбайнеров и трактористов.

Быстрое завершение уборки и хлебосдачи зависит сейчас от того, как правильно будут использованы уборочные машины, как высоко будет поднята выработка на комбайн, трактор, молотилку и уборочную машину. От использования машинной техники до дна зависит сейчас судьба урожая.

Долг коммунистов и комсомольцев, работающих в комбайновых и молотильных агрегатах, — неустанно совершенствовать свою работу и вести за собой всех колхозников, чтобы с честью выполнить обязательства, взятые хлеборобами Кузбасса в письме товарищу Сталину.

За 1.000 гектаров на комбайн

ЮРГА, 13 сентября. **(По телефону).** Комбайнер Копыловской МТС Иван Матросов, выполняя взятое в соревновании обязательство, убрать на комбайне «Сталинец» 250 гектаров зерновых, перевыполнил сезонную государственную норму. Хороших результатов в работе добился и комбайнер Проскоковской МТС тов. Давыденко. На своем «Коммунаре» он скосил 180 гектаров хлеба.

* * *

КЕМЕРОВО, 11 сентября. В совхозе «Забойщик» высокой выработки на комбайн добился тов. Погоренкий. На 10 сентября он убрал «Коммунаром» 280 гектаров хлеба. Комбайнер тов. Чупурнов из совхоза треста «Кемеровоуголь» на «Сталинце» скосил 307 гектаров.

* * *

ИЖМОРКА, 13 сентября. **(По телефону).** В соревновании комбайнеров МТС первое место занимает тов. Щипачев. На комбайне «Коммунар» он убрал в колхозе «Первая пятилетка» 210 гектаров. Качество работы хорошее.

* * *

КРАПИВИНО, 13 сентября. **(По телефону).** Передовые комбайнеры МТС постахановски борются за выполнение взятых социалистических обязательств. Комбайнер Борочатской МТС тов. Лешкаев на своей машине скосил 247 гектаров хлеба. Его примеру следуют комбайнеры Харитонов из Крапивинской МТС, который убрал 230 гектаров, Еремеев — 204 гектара и другие.

Кузнецкая МТС. Комсомольско-молодежный агрегат комбайнера т. Ильиных дает на уборке урожая высокую выработку. Работая в колхозе «Большевик», агрегат убрал более 200 гектаров зерновых.

На снимке (справа налево): комбайнер т. **Ильиных В.П.** и штурвальный т. **Ермакович Н. С.** у своего агрегата. Фото В. Булычева.

О хлебосдатчиках не заботятся

— Девушки, берите пробу, пшеничку привезли.

— Чего шумишь? Без тебя видим! — раздался грубый окрик заведующей лабораторией Болбус.

— Мы сегодня думаем завершить годовой план. Нам хочется быстрее сдать и еще разок привезти, — как бы оправдываясь и упрашивая, произнес бригадир транспортной бригады Александр Ширяев.

Никакие уговоры и доводы о том, что колхозники сельхозартели «Правда» в этот день намерены завершить годовой план хлебосдачи, не помогли. 45 минут простояли 12 подвод в ожидании визировщиков для взятия пробы зерна. Один час 40 минут делается лабораторный анализ. Таким образом, у ворот элеватора, из-за неповоротливости работников лаборатории, транспортная бригада сельхозартели «Правда» простояла более двух часов.

Не меньше она простояла и у весов.

Единичен ли этот случай? К сожалению, нет. 31 августа у лаборатории и весов по нескольку часов стояли десятки подвод и автомашин. Транспортная бригада колхоза «Третья пятилетка» задержалась на 4 часа 45 минут, автомашина колхоза «Авангард» стояла 3 часа 40 минут, автомашины колхозов «Трудовик» и «Труженик» бесполезно простояли более трех часов.

— Почему большие задержки? — поинтересовались мы.

— Влажное зерно сдают, вот и очереди, — ответили нам.

Но действительные причины не в этом. В лаборатории — единственный влагомер и тот неисправный. Поэтому анализ зерна производят на аппарате Тлинкера, что безусловно задерживает проведение анализа. На пункте имеется достаточное количество весов, но их почти не используют. Хлеб принимают на одних весах, создавая большую очередь.

Соревнование лаборантов, весовщиков, таксировщиков за быстрейшее и вежливое обслуживание хлебосдатчиков отсутствует. Имеют место факты нарушения производственной дисциплины. Визировщицы Науменко и Халявина самовольно ушли на обеденный перерыв и больше полутора часов некому было брать пробы у под'езжавших обозов. Лаборантка Степанова в анализном ордере на 14 центнеров ржи колхозу «17-й партс'езд» без проведения анализа «определила» влажность зерна, указав в ордере 26,7 процента. После повторного анализа влажность оказалась 18,6 процента.

Автомашина с пшеницей колхоза «Авангард» отправлена обратно. Отказались принять зерно из-за повышенной влажности. Однако после повторного анализа пшеница была принята. Невнимательно производится и взвешивание сдаваемого зерна. Дважды перевешивали зерно, привезенное колхозами «Третья пятилетка», «Правда», «Трудовик».

Отсутствие элементарного порядка и производственной дисциплины на пункте «Заготзерно» в Ижморке подтверждается еще и тем, что заведующий элеватором Фонкин, зав. складом Шевякин и главный бухгалтер Чупихин 31 августа явились на работу в нетрезвом виде.

И все это делается на глазах у Ижморского райисполкома и райкома партии. Здесь есть специальный уполномоченный райкома партии тов. Власова, бывают здесь и председатель райисполкома тов. Семенов и другие работники райкома ВКП(б) и райисполкома. Однако они не замечают, что на территории «Заготзерно» нет ни одного лозунга о хлебосдаче. На воротах конторы висят вымытые дождями и выцветшие от времени первомайские лозунги.

Непонятно также, почему здесь не подумают о том, чтобы создать хлебосдатчикам условия для отдыха. Во время дождя в ожидании лабораторного анализа и очереди у весов колхозники прячутся под тополями, так как отсутствует хотя бы маленькая комнатушка. Не только горячего обеда, но и стакана воды вы не найдете.

Бригада рейда: Н. КОНОНЕНКО — член транспортной бригады колхоза «Третья пятилетка», Т. ЧИГРЯЙ — секретарь комсомольской организации колхоза «Правда» и Л. МИЩЕНКО.

Областная доска почета

ПО ПРЕДСТАВЛЕНИЮ РАЙКОМОВ И ГОРКОМОВ ВКП(б), РАЙИСПОЛКОМОВ И ГОРИСПОЛКОМОВ ЗАНОСЯТСЯ НА ОБЛАСТНУЮ ДОСКУ ПОЧЕТА ПЕРЕДОВИКИ ПО УБОРКЕ УРОЖАЯ И ХЛЕБОСДАЧИ:

21. Колхоз **«Ясный колос»** Чусовитинского сельсовета, Ленинск-Кузнецкого района (председатель тов. **Попов**, секретарь парторганизации тов. **Машаров**), выполнивший годовой план хлебозаготовок на 104,5 процента 8 сентября 1947 года.

22. **Подсобное хозяйство Кемеровского заотно-тукового завода** (директор тов. **Черзяков**, ст. агроном тов. **Соколов**, секретарь парторганизации т. **Ищенко**), выполнившее годовой план хлебозаготовок на 104 процента 5 сентября 1947 г.

23. Колхоз **«Герой труда»** Ижморского района (председатель тов. **Кулярков**), выполнивший годовой план хлебозаготовок 6 сентября 1947 года.

24. Колхоз **«Вперед»** Ижморского района (председатель тов. **Григорьев**), выполнивший годовой план хлебозаготовок 6 сентября 1947 года.

25. Колхоз **«Третья пятилетка»** Ижморского района (председатель тов. **Исаев**, секретарь парторганизации тов. **Алехин**), выполнивший годовой план хлебозаготовок 6 сентября 1947 года.

26. Колхоз **«12 декабря»** Ижморского района (председатель тов. **Власенко**), секретарь комсомольской организации тов. **Мушкатов**), выполнивший годовой план хлебозаготовок 7 сентября 1947 года.

27. Колхоз **«Красный май»** Ижморского района (председатель тов. **Ревенко**, секретарь парторганизации тов. **Водопьянов**), выполнивший годовой план хлебозаготовок 7 сентября 1947 года.

28. Колхоз **«Путь новой жизни»** Мариинского района (председатель тов. **Картавый**, секретарь парторганизации тов. **Воров**), выполнивший годовой план хлебозаготовок на 102 процента 7 сентября 1947 года.

29. Колхоз **им. Ворошилова** Койдулинского сельсовета Мариинского района (председатель тов. **Праневский**), выполнивший годовой план хлебозаготовок 8 сентября 1947 года.

30. **Подсобное хозяйство Сибирского металлургического института** (директор тов. **Пестерев**, агроном т. **Шороткин**, секретарь парторганизации т. **Дидюк**), выполнившее годовой план хлебосдачи на 170 процентов 8 сентября 1947 года.

Выполнили годовой план хлебопоставок

ПРОКОПЬЕВСК, 12 сентября. **(Корр. «Кузбасса»).** Шахты и предприятия Прокопьевска имеют свои развитые подсобные хозяйства. В нынешнем году труженики этих хозяйств вырастили и собрали обильный урожай зерновых и овощных культур.

Двенадцать передовых подсобных хозяйств города досрочно выполнили годовой план поставок хлеба государству.

Первым рассчиталось по обязательным поставкам подсобное хозяйство шахты № 3-3-бис (директор тов. Яцук). Многие хозяйства сдают хлеб сверх плана. Зиминский совхоз вывез на элеватор 260 пудов зерна сверх плана. Сдача хлеба продолжается.

Хлеб сверх плана

ЮРГА. **(По телефону).** Передовые колхозы, озабоченные тем, чтобы сдать побольше хлеба государству, не ограничиваются досрочным выполнением плана хлебопоставок. Получив хороший урожай, они продолжают сдавать хлеб сверх плана. Колхоз «Пахарь» (председатель тов. Головешкин), первым в районе рассчитавшийся с государством, сдал дополнительно к годовому плану 3.000 пудов хлеба. Следуя его хорошему примеру, колхоз «Искра» (председатель тов. Кожевников), выполнив государственный план, решил вывезти на элеватор еще 6.000 пудов хлеба.

Большие массы хлеба дают звенья высокого урожая, выполняющие обязательства, взятые в письме товарищу Сталину. Звеньевой колхоза «Украина» Буряк, убирающий свою площадь, меньше 22 центнеров с гектара не дает. Есть участки, урожай на которых определен в 30 центнеров с гектара. 12 сентября закончил убирать свой высокоурожайный участок звеньевой колхоза «Урак» Гариф Загидулин. Урожай пшеницы у Загидулина достигает 30 центнеров с гектара.

Надеются на МТС

ТИСУЛЬ, 12 сентября. **(Корр. «Кузбасса»).** Колхозы Тисульского сельсовета — имени Ворошилова, «Революция», «Красный Май» расположены под боком у районных организаций, но и там дело с уборкой и хлебосдачей обстоит из рук вон плохо. На 10 сентября эти колхозы выполнили свое обязательство перед государством по хлебопоставкам всего лишь на 19 процентов.

Председатель сельисполкома тов. Кохтарев срыв графика сдачи зерна государству об'ясняет метеорологическими условиями.

— Дожди мешают убирать и молотить, — говорит он.

Но это не верно. Причина в том, что председатели колхозов страдают иждивенческими настроениями, надеются на работу МТС и не используют имеющихся возможностей самих колхозов. Вот факты: в колхозе «Красный Май» сжато с начала уборки 184 гектара из посеянной площади 450 гектаров. В колхозе две жатки и две сенокосилки, и одни эти машины уже могли бы убрать весь посев, но жатки используются не на полную мощность, а сенокосилки и вовсе не работают. В колхозе рассчитывают на комбайн, но он также работает исключительно плохо. За 20 дней работы комбайн сжал только 57 гектаров. Вручную хлеб не жнут, хотя зерно местами уже осыпается.

30 гектаров осталось убирать в колхозе имени Ворошилова. Здесь также всю надежду возлагают на МТС. С начала уборки конными уборочными машинами сжато 28 гектаров зерновых. Председатель правления Усачев вместо того, чтобы мобилизовать всех трудоспособных колхозников на уборку урожая, умышленно задерживает косовицу, утверждая, что зерно еще с прозеленью и его убирать нельзя.

Не спешат в этих колхозах и рассчитаться с государством. В колхозе «Революция» на току лежит 1.640 пудов зерна. Колхоз расположен вблизи приемочного пункта «Заготзерно», но хлеб своевременно не сдает. В колхозе «Красный Май» накопилось 950 пудов зерна. Его также сегодня нужно было бы сдать государству, но безответственные руководители колхоза не сумели наладить бесперебойную сушку зерна.

О всех этих фактах знают работники райкома партии и райисполкома, но продолжают оставаться в роли посторонних наблюдателей.

Дружные всходы озимых

ПРОКОПЬЕВСК, 12 сентября. **(Корр. «Кузбасса»).** Среди желтых нив прокопьевских колхозов ярко выделяются зеленые массивы. Это густые всходы озимой ржи. Они покрыли почти 5.000 гектаров.

Всходы радуют глаз хлеборобов. Они снова предвещают большой урожай. Звено Илларпона Алексеевича Крылова из колхоза имени Крупской установило за своим участком озимой ржи особое наблюдение. В нынешнем году колхозники получили с каждого гектара по 169 пудов ржи. На будущий год звено Крылова стремится добиться двухсотпудового урожая. А достичь этого можно лишь путем внимательного ухода за всходами.

В отличие от прошлых лет, многие колхозы района нынче значительно перевыполнили план сева озимых. Так, колхоз «Красный партизан» засеял сверх плана 53 гектара, колхоз «Деятель» — 45, имени Ворошилова — 23. В целом район перевыполнил план по севу озимого клина на 19 с лишним процентов.

НА ПАРТИЙНЫЕ ТЕМЫ

О докладах и докладчиках

Владимир Ильич Ленин в своих замечательных «Размышлениях на досуге, т. е., при слушании речей на собраниях», подверг гневной критике тех ораторов и докладчиков, которые портят русский язык, без надобности употребляют иностранные слова, засоряют живой народный язык плохими газетными оборотами речи.

«...Это затрудняет наше влияние на массу», — писал Владимир Ильич, требуя об'явить войну коверканью русского языка.

Вновь и вновь вспоминаются эти указания, когда и сейчас приходится встречаться с такими докладчиками, о которых говорил Владимир Ильич.

Взойдя на трибуну, такой докладчик совершенно не заботится о том, насколько его речь дойдет до слушателей, насколько она ясна для масс. Он говорит витиевато и непонятно, бесстрастно и скучно. И что ж удивительного, когда во время такого выступления внимание аудитории постепенно притупляется, в зале начинается разговор, хождение. Докладчик не понимая, что в этом он виноват сам, обращается за помощью к президиуму. Тогда председатель собрания звонит колокольчиком и об'являет обычное: «Просьба соблюдать тишину! Прекратите хождение!»

И вот зал притих. Докладчик продолжает. Но слушает ли его аудитория? Нет! Плохой по содержанию и форме доклад не хочется слушать. Невольно отвлекаешься думаешь о другом или перелистываешь попавшиеся под руку журналы, газеты.

Почему это происходит? Почему довольно часто приходится встречаться с таким явлением? Да потому, что некоторые наши партийные организации ослабили требовательность к докладчикам, не интересуются качеством их публичных выступлений.

Разве не показательно в этом отношении следующее обстоятельство. Партийная организация может, и поделом, привлечь к ответственности коммуниста за брак на производстве, за неявку на собрание. Но что-то не слышно об ответственности за явку на собрание с неподготовленной речью. Между тем, разве брак в нашей работе с массами не горшая вина, чем брак на производстве?

Но дело, конечно, не в привлечении к ответственности, а в оказании помощи нашим ораторам, докладчикам.

Показателен в этом отношении следующий факт. В Доме партийного просвещения мы нашли обнаружили одну единственную, да и ту неразрезанную брошюру Емельяна Ярославского, «Советы агитаторам» — так называется эта брошюра. В ней обобщен ценнейший опыт пламенных трибунов большевистской партии, ее страстных агитаторов и пропагандистов. Работники Дома партийного просвещения ежедневно рекомендуют докладчикам и агитаторам множество литературы на самые различные темы выступлений перед массами. Но они почему-то ни разу не предложили агитаторам, докладчикам прочитать эту брошюру, показывающую, как же нужно говорить с народом, каким образом найти ключ к сердцу тех, перед кем выступает докладчик.

У кого надо учиться

«Ленин и Сталин дают нам неравнимые образцы политической речи, богатой образами... доходчивой до самых широких масс»*).

Перед нами стенограмма доклада на собрании молодых шахтеров комбината «Кузбассуголь». И хотя докладчик — заместитель начальника комбината тов. Морозов, может быть, и потратил немало времени на подготовку своего выступления, но доклад у него получился явно неудачным.

Давайте раскроем столь несправедливо забытую брошюру Ем. Ярославского и попытаемся на примерах разобрать некоторые ошибки в построении, форме и стиле доклада тов. Морозова.

Трудно стать хорошим оратором. Трудно, но можно и должно. Это — обязанность каждого коммуниста-активиста и, тем более, руководящего работника, которому часто приходится выступать перед массами.

У каждого оратора, говорит тов. Ярославский, имеются свои особые приемы свой стиль речи, своя манера говорить держать себя на трибуне. Одни из них — пламенные ораторы, чье слово блещет яркими образами, зажигает, воспламеняет, другие овладевают слушателями силой логики; третьи — суровостью речи; четвертые — юмором.

В речах Ленина и Сталина все эти свойства счастливо сочетаются. Ленин умел зажигать массы, хотя речь его была необычайно проста. Сталин восхищался всесильной логикой в речах Ленина.

«Мы, говорит тов. Ярославский, слышим в речах и статьях Ленина и Сталина иногда острый смех по поводу недостатков, с которыми мы должны вести и ведем борьбу. Это — смех Гоголя и Щедрина, Чехова и Маяковского, это — смех, выраженный в крепкой русской пословице и поговорке».

Тов. Ярославский советует «изучать эти речи, в особенности речи, связанные с текущим моментом, и с точки зрения их глубокого идейного содержания, и с точки зрения их построения, плана, и их форму, и стиль».

Ошибка нашего докладчика тов. Морозова заключается именно в том, что он не придал должного значения своей подготовке к выступлению. Он не продумал основательно ни содержание, ни форму, ни стиль своего доклада.

Сила живого слова

«Живое слово, обращенное к народу, во все времена обладало большой силой непосредственного воздействия на массы».

Такого живого слова не было в докладе тов. Морозова. Его доклад был похож на читку длиннейшей и скучнейшей ведомственной докладной записки. Во всем докладе не найти ни меткой народной поговорки, ни острой пословицы, ни, тем более, добротной шутки, хотя аудитория была исключительно молодежной. А эту особенность должен был учесть докладчик. Ведь нельзя одинаково говорить со стариками, молодежью и подростками.

Докладчик монотонно повествовал о выполнении или невыполнении плана той или иной шахтой. О плохом он говорил без гнева, о хорошем — без страсти. А ведь страсть и гнев докладчика, агитатора, если они искренни, покоряют слушателей, пробуждают в них благородное чувство и желание работать еще лучше на благо Родины.

Говоря о серьезном прорыве, докладчик также беспристрастно констатирует, что:

«В августе месяце почти все шахты комбината с планом не справляются, что не может не вызвать у всего коллектива трудящихся комбината тревоги, а следовательно, и принятия мер ликвидации задолженности и выполнению обязательства».

Язык-то какой витиеватый: «Не может не вызвать у всего коллектива трудящихся комбината тревоги». А где же тревога самого докладчика? Где его страстный призыв? Где его наглядный показ того, какой огромный ущерб наносит производству конкретно тот или иной прогульщик, скажем, Иванов, Петров или Федоров? И почему бы не рассказать молодым шахтерам о суровой правде, о том, в каком затруднении могут оказаться наши фабрики, заводы, транспорт, если шахтеры Кузбасса не выполнят своей клятвы, данной товарищу Сталину, если они не дадут стране угля в достаточном количестве.

Говорить надо проще

«Тщательно следи за своей речью. Старайся говорить проще, короче, избегай по возможности иностранных слов».

У нас нередко можно наблюдать странное явление. В обыденном быту тот или иной докладчик говорит довольно просто, краткими, чеканными фразами народного языка. Зайдя, например, в рабочую столовую, он спросит просто: «Обед рабочим готов?». Но на трибуне стиль его речи совершенно меняется, и он по тому же самому поводу обязательно скажет, примерно, такое: «Доложите мне, как у вас на сегодня обстоит вопрос в деле обеспечения своевременной подготовки обеда столующемуся персоналу».

Невозможно перечислить все примеры того, как некоторые наши докладчики коверкают богатый и яркий русский язык. Одни, например, обедняют свою речь тем, что без всякой надобности заменяют глагол маловыразительным отглагольным существительным. Надо, например, сказать: «Такая-то бригада выполнила план», а говорят: «На сегодняшний день в бригаде такой-то мы имеем выполнение плана». Надо сказать: «Вы, товарищи, отстаете с проходкой», а говорят: «Вы имеете, товарищи, отставание в прохождении...».

Не вызванная необходимостью замена глагола отглагольным существительным, может привести к анекдотическим искажениям русского языка. Тогда подобно чеховским героям придется говорить вместо «утонул человек», — «мы имеем утонутие человека».

Всеми этими погрешностями страдает и разбираемый нами доклад. Он весь состоит из таких фраз:

«Недостаточность фронта работ шахты испытывают из-за отсутствия прохождения подготовительных работ»;

«Не слышно ни одного случая изжития по решению коллектива со своей среды симулянтов» и т. д.

По поводу засорения живого народного языка плохими газетными оборотами речи Владимир Ильич Ленин писал:

«Конечно, когда человек, недавно научившийся читать вообще и особенно читать газеты, принимается усердно читать их, он невольно усваивает газетные обороты речи. Именно газетный язык у нас однако тоже начинает портиться».

И, если это, как указывал Ленин, простительно для недавно научившихся читать, то сейчас нам, разговаривающим с массами, пишущим для масс — этого простить нельзя.

С особым гневом Ленин обрушивался на тех докладчиков, которые без надобности употребляют иностранные слова и, тем самым, портят русский язык. Ленин указывал: к чему говорить «дефекты», когда можно сказать «недочеты» или «недостатки», или «пробелы»? Однако некоторые наши докладчики до сих пор почему-то заболевствуют перед тем или иным мудреным иностранным словом. К чему, например, говорить труднопроизносимое, злое и неблагозвучное «функционирует», когда есть сильное, звучное русское слово «действует».

Русский язык — богатый и сильный, звучный и певучий. Это — язык революции, язык самой передовой в мире социалистической культуры. И не к лицу нам засорять его и коверкать.

Говорить без бумажки

«Если тебе надо сделать большой доклад, прочесть лекцию, можно и написать доклад, написать свою речь... Но произноси их устно, не по написанному».

Тов. Ярославский рекомендует при всех условиях обращаться к слушателям с живым словом, а не читать подряд написанное. «Нет ничего утомительнее для слушателя, если оратор, не глядя на слушателей, читает, как пономарь, по написанному».

Наш докладчик пренебрег этим советом. И вот какие получались у него фразы:

«К четвертой из основных причин и, я бы сказал, самой важной, которая по существу влечет за собой и первые, перечисленные мною причины, или другими словами, порождает их, низкая производительность труда рабочих, вызванная недостаточной квалификацией большого числа рабочих из-за плохо поставленного у нас обучения, низкого уровня трудовой и производственной дисциплины, частых случаев плохой организации труда и частых аварий горных выработок и механизмов, вызванных, в свою очередь, некачественной работой, отсутствием контроля за качеством работы, плохим состоянием откаточных путей...»

Можно посочувствовать и докладчику и слушателям. Докладчику потому, что очень и очень трудно выговорить фразу, в которой около восьмидесяти слов. Ему, видимо, неоднократно приходилось прерывать чтение, чтобы не задохнуться. Слушателям мы сочувствуем потому, что вряд ли кому из них удалось добраться до смысла такой фразы.

Требование излагать мысли короткими фразами, избегать длинных периодов речи — это не просто стилистическая формальность. Ем. Ярославский указывал, что чересчур длинная фраза нередко запутывает не только слушателей, теряющих основную мысль, но и самого оратора уводит в сторону от существа речи.

Цифры и примеры

«Цифра должна стрелять, попадать в точку. Ограничивайся, если необходимо подкрепить высказанную мысль, одной—двумя—тремя цифрами».

В разбираемом нами докладе, цифры сыпались на головы слушателей, как горох. Докладчик тов. Морозов привел более четырехсот цифровых выкладок, процентных показателей и десять длиннейших таблиц. Молодые шахтеры не могли опомниться, как им докладчик преподносил новые и новые цифровые данные.

Сделать вывод из той или иной таблицы было почти невозможно. Потребовалось бы после каждой таблицы делать, по крайней мере, получасовый перерыв, чтобы разобраться, что к чему.

Да и сам докладчик, видимо, изрядно запутался в своих таблицах и цифрах. Иначе чем же об'яснить следующий факт. Докладчик привел длинную таблицу показателей работы молодых шахтеров. В этой таблице — 87 многозначных чисел, множество наименований шахт, десятки фамилий забойщиков. И вот из этой таблицы докладчик вдруг делает такой вывод:

«Это только примеры, а фактов таких, конечно, гораздо больше и они свидетельствуют, что и хозяйственные, и профсоюзные, а тем более, комсомольские организации таким важнейшим вопросом, как трудодисциплина среди молодежи занимаются очень слабо, если не сказать большего».

Неправильный вывод! Нельзя огульно обвинять молодых рабочих в нарушении трудовой дисциплины только потому, что большинство из них выполняет норму, как это указывается в таблице, лишь еще на 85, 90, 95, 96, 98, 99, 101, 112 процентов. Тут, видимо, главное заключается в другом, в плохой организации труда, в плохом обучении.

Владимир Ильич Ленин указывал:

«В области явлений общественных нет приема более распространенного и более несостоятельного, как выхватывание отдельных фактиков, игра в примеры. Подобрать примеры вообще — не стоит никакого труда, но и значения это не имеет никакого...»

Так получилось и в этом докладе. Примеров, цифр, фактов очень много, а выводов из них сделано мало.

Уважать аудиторию

Разумеется, глубокий по содержанию, яркий по форме доклад сделать нелегко. К нему надо очень и очень хорошо подготовиться. Но как же иначе? Ведь выступить перед собранием без подготовки — это значит проявить неуважение к аудитории.

Хочется, в связи с этим, привести известный случай из древней истории. Одному знаменитому оратору, чтобы скомпрометировать перед аудиторией его блестящую речь, кто-то бросил реплику:

— От речи оратора пахнет потом!

Оратор ответил так, что эта реплика стала для него лестным отзывом. Он сказал, примерно, следующее: «Да, я настолько уважаю свою аудиторию, что с большой радостью трудился до пота над речью для нее».

Нашим докладчикам, агитаторам тем более нужно тщательней и обстоятельней готовиться к выступлениям, ибо наша советская аудитория — самая благодарная, самая внимательная и самая требовательная.

Ленин и Сталин дают нам несравнимые образцы, как надо готовиться к выступлениям перед массами. Известно, с какой особой тщательностью готовился Ленин к речам, с какой проникновенной любовью использует Сталин богатейшую сокровищницу народной мудрости — великий русский язык.

Михаил Иванович Калинин с восхищением говорил:

«Вот если бы спросили меня, кто лучше всех знает русский язык, я бы ответил — Сталин. У него надо учиться скупости, ясности и кристальной чистоте языка. Попробуйте изложить короче какую-нибудь мысль, высказанную Сталиным!»

Будем же повседневно учиться у наших великих вождей, будем добиваться, чтобы наши речи, наши выступления зажигали массы, проникали в самое сердце, поднимали всех советских людей на новые подвиги во славу нашей Родины.

П. ЧЕРЕДНИЧЕНКО.

*) Здесь и далее в эпиграфах приводятся выдержки из брошюры Ем. Ярославского «Советы агитаторам» ОГИЗ — Госполитиздат, 1942 год.

ДЕНЬ ТАНКИСТОВ

★

М. СОЛОМАТИН,
генерал-полковник танковых войск.

★

Всенародный праздник — День Танкистов трудящиеся нашей страны встречают в этом году в обстановке великого трудового под'ема. Советский народ самоотверженно борется за выполнение великих заданий послевоенной сталинской пятилетки, за быстрейшее восстановление и дальнейший под'ем народного хозяйства страны. Благодаря широко развернувшемуся в стране Всесоюзному социалистическому соревнованию в честь 30-й годовщины Великого Октября достигнуты значительные успехи в выполнении плана второго года пятилетки. Советское крестьянство, воодушевленное решениями Февральского Пленума ЦК ВКП(б), самоотверженным трудом добилось значительных успехов в борьбе за высокий урожай и прилагает все усилия к тому, чтобы успешно провести уборку хлебов и выполнить государственный план хлебозаготовок.

Самоотверженность советского народа, творческая инициатива трудящихся масс, их готовность сделать все для ликвидации последствий войны позволили Советскому государству своими внутренними силами, без какой-либо помощи извне, добиться серьезных успехов в восстановлении и развитии народного хозяйства страны.

В ходе напряженной борьбы за выполнение пятилетнего плана, за под'ем всех отраслей народного хозяйства советский народ ни на минуту не забывает об укреплении военного могущества нашей Родины. Советские люди знают, что чем больше страна будет производить металла, угля, нефти, продовольствия, тем сильнее будет Родина, тем выше будет мощь ее Вооруженных Сил.

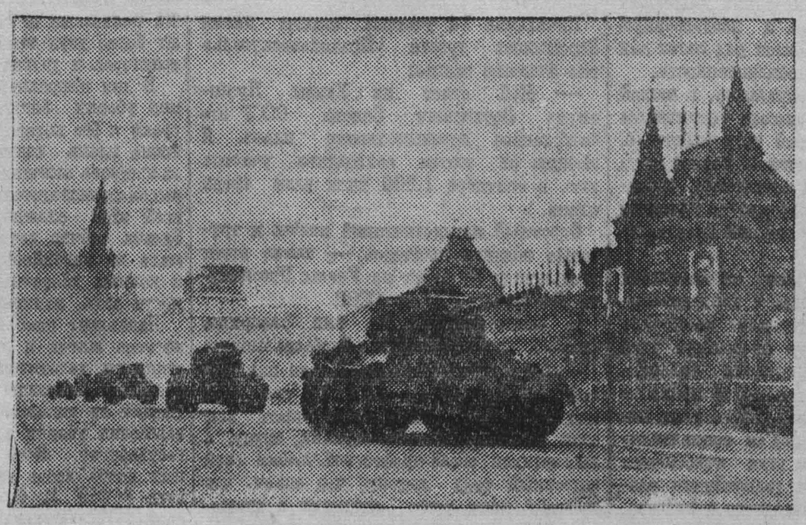

Боевой марш 4-й Гвардейской Кантемировской танковой дивизии на Красной площади в честь Дня Танкистов 8 сентября 1946 г.
На снимке: колонна танков «Т-34» проходит Красную площадь.
(Фотохроника ТАСС).

День Танкистов, который наша страна, празднует второй раз со дня его установления, является подлинно народным торжеством. Советский народ любит славных героев—танкистов, как и всю свою Советскую Армию. Трудящиеся знают, какой замечательный вклад в великое дело победы над фашистской Германией и империалистической Японией внесли бронетанковые и механизированные войска. Боевые подвиги советских танкистов вошли в летопись Великой Отечественной войны, как одна из самых ярких ее страниц.

Выдающиеся успехи наших бронетанковых войск в грандиозных сражениях Великой Отечественной войны свидетельствуют о могуществе Советского государства, сумевшего оснастить свою армию первоклассной техникой, и о высоком патриотизме советских людей, не жалеющих сил и жизни своей в борьбе за честь и независимость социалистической Родины.

В День Танкистов, как и в другие торжественные дни, трудящиеся обращают свои думы и мысли к славной большевистской партии, к великому Сталину — организатору Вооруженных Сил СССР творцу и вдохновителю исторических побед Советской Армии. С именем товарища Сталина неразрывно связаны достижения и победы наших танковых и механизированных войск.

Создание и укрепление бронетанковых и механизированных сил Советской Армии является результатом неустанного внимания и заботы большевистской партии и лично товарища Сталина.

Гениальный вождь советского народа задолго до Великой Отечественной войны предвидел огромное значение танков в современной войне. Под его руководством были обеспечены все условия для оснащения советских Вооруженных Сил могучей боевой техникой. В результате осуществления плана индустриализации страны была создана мощная оборонная промышленность, в том числе и танковая, способная производить первоклассные боевые машины в массовом количестве. Товарищ Сталин заботливо выращивал и воспитывал советскую школу конструкторов и танкостроителей. По указаниям товарища Сталина советские конструкторы еще перед Великой Отечественной войной создали такие образцы танков, как «Т-34», «КВ», которые по своим качествам превосходили немецкие танки. Во время войны не было необходимости вносить в конструкции этих машин сколько-нибудь существенные изменения.

В годы войны наши конструкторы тт. Котин, Морозов, Духов, Ермолаев, Трашутин, Шукин, Горлицкий, Троянов и другие не только совершенствовали танки, находившиеся на вооружении, но и создали десятки новых образцов танков и артиллерийских самоходных установок, в том числе наиболее мощный современный танк «ИС».

В первые месяцы войны немцы, на которых работала промышленность всей Европы, имели значительное превосходство в танках. В докладе 6 ноября 1941 года товарищ Сталин говорил:

«Наши танки по качеству превосходят немецкие танки, а наши славные танкисты и артиллеристы не раз обращали в бегство хваленые немецкие войска с их многочисленными танками. Но танков у нас все же в несколько раз меньше, чем у немцев. В этом секрет временных успехов немецкой армии».

Товарищ Сталин поставил перед советским народом задачу — в кратчайший срок свести к нулю превосходство немцев в танках. Советский народ ответил на призыв вождя патриотическими делами. По инициативе тамбовских и саратовских колхозников развернулось всенародное движение за сбор средств на строительство танковых колонн. Около 6 миллиардов рублей, более 100 тыс. рублей золотом и около 193 кг. золота (в слитках) поступило от трудящихся в фонд укрепления бронетанковых сил за годы войны. Родина не забудет трудовой подвиг танкостроителей, обеспечивших в короткие сроки, несмотря на большие трудности в связи с эвакуацией танковых заводов, массовое производство танков новейших образцов. В результате огромной организаторской работы партии, трудового героизма советских людей наша промышленность уже в начале 1943 года превосходила промышленность фашистской Германии не только по качеству танковой техники, но и по количеству выпускаемых танков. Наша танковая промышленность сумела выпустить за годы войны больше танков и артиллерийских самоходных установок, чем какая-либо другая страна, участвовавшая в войне. Достаточно указать, что Кировский завод на Урале отправил фронту за годы войны 18.000 танков и свыше 48.000 дизель-моторов. Уральский танковый завод им. Сталина выпустил за период войны 35.000 танков и артиллерийских самоходов, а вся наша танковая промышленность в последние 3 года войны производила ежегодно в среднем до 30 тысяч танков, самоходных установок и бронемашин.

Массовое бесперебойное производство танков и артиллерийских самоходов позволило сформировать новые мощные танковые и механизированные соединения, сыгравшие выдающуюся роль в наступательных операциях советских Вооруженных Сил. Товарищ Сталин высоко оценил героический труд танкостроителей «Рабочие и работницы, конструкторы и инженеры танковой промышленности — отмечал товарищ Сталин, — в трудных условиях военного времени обеспечили наши бронетанковые и механизированные войска первоклассными танками и самоходной артиллерией». Более 9 тысяч танкостроителей награждено орденами и медалями Союза, а многим конструкторам советских танков присвоено высокое звание Героя Социалистического Труда.

Велики заслуги советских танкистов в Отечественной войне. Героический, овеянный славой, путь — от Сталинграда до Берлина — прошли вместе со всей Советской Армией танковые и механизированные войска. Не было ни одного крупного сражения, в котором активно не участвовали танковые соединения. Выдающуюся роль сыграли танковые и механизированные войска в историческом наступлении советских войск осенью 1942 года, завершившемся окружением и уничтожением 330-тысячной немецкой армии Паулюса под Сталинградом. Сталинградская битва, в которой впервые были использованы крупные танковые силы, явилась серьезным испытанием для молодых танковых и механизированных соединений. Это испытание советские танкисты выдержали с честью. В гигантской битве на Курской дуге немецкое командование ввело в бой 17 танковых дивизий, 3 моторизованных и 18 пехотных дивизий, в составе которых насчитывалось до 5 тысяч танков, в том числе много тяжелых. Наши танковые и механизированные соединения, совместно с другими родами войск, разгромили вражеские полчища вместе с их техникой. Советские танкисты, используя опыт сталинградского сражения, умело уничтожали новейшие немецкие танки и самоходные установки, с помощью которых гитлеровцы рассчитывали выиграть сражение.

Корсунь-Шевченковская операция, закончившаяся окружением и ликвидацией 10 дивизий и 1 бригады противника, минский «котел», в котором было окружено свыше 30 немецких дивизий, Ясско-Кишиневская операция, в результате которой были окружены и разгромлены 22 немецких дивизии — во всех этих сражениях, как и в ряде других, были продемонстрированы бесстрашие и мужество, военное мастерство советских танкистов, высокое искусство вождения танковых войск, проявленные генералами и офицерами и несокрушимая мощь нашей танковой техники.

Все эти качества танковых и механизированных войск полностью проявились в грандиозном сражении за Берлин. Действуя в чрезвычайно трудных условиях, танковые и механизированные соединения 1-го Белорусского и 1-го Украинского фронтов, прорвали, во взаимодействии с общевойсковыми соединениями, мощную и глубоко эшелонированную оборону немцев и с трех сторон ворвались в столицу Германии.

История не забудет также сокрушительного удара наших танкистов по вражеской группировке фельдмаршала Шернера, отказавшейся капитулировать и пытавшейся отойти в Чехословакию на соединение с действовавшими там немецкими войсками генерал-полковника Велера. Советские танкисты в исключительно трудных условиях горно-лесистой местности совершили по приказу товарища Сталина стремительное наступление на Прагу, окружили и разгромили немецкую армию фельдмаршала Шернера и другие дивизии, действовавшие против нас. Это была заключительная боевая операция танкистов в войне против германского фашизма.

В дни боев с японскими империалистами наши танковые части успешно преодолели хребет Большой Хингат в Маньчжурии и совместно с другими родами войск разгромили Квантунскую армию японцев.

В приказе товарища Сталина, посвященном Дню Танкистов 7 сентября 1946 года, отмечалось: «В годы Великой Отечественной войны бронетанковые и механизированные войска Советской Армии сыграли выдающуюся роль в деле разгрома фашистской Германии и империалистической Японии. На полях сражений советские танкисты показали беспримерное мужество и с честью выполнили свой долг перед Родиной».

Правительство наградило орденами и медалями Союза 250 тыс. человек. 1120 танкистам присвоено звание Героя Советского Союза.

Советский народ знает и любит своих героев-танкистов и гордится их подвигами, как и самоотверженным трудом танкостроителей. Вся страна знает имена воспитанных товарищем Сталиным, талантливых полководцев-танкистов, маршала бронетанковых войск Федоренко, дважды Героев Советского Союза маршалов бронетанковых войск Рыбалко и Богданова, дважды Героев Советского Союза генералов Лелюшенко, Катукова и других. Всему советскому народу известны имена дважды Героев Советского Союза генералов и офицеров — Кравченко, Батова, Архипова, Гусаковского, Якубовского, Фомичева, Драгунского, Шутова, Слюсаренко, Головачева, Бойко, Хохрякова, Шурухина.

Великая историческая задача возложена на Советскую Армию — она призвана охранять мирный созидательный труд советского народа, строящего под руководством партии Ленина—Сталина коммунистическое общество. Товарищ Сталин ведет нашу страну к великим трудовым победам, к новому мощному под'ему экономики, к дальнейшему расцвету культуры. В своей речи 9 февраля 1946 года товарищ Сталин начертал грандиозную программу коммунистического строительства. «Нам нужно добиться того, — сказал товарищ Сталин, — чтобы наша промышленность могла производить ежегодно до 50 миллионов тонн чугуна, до 60 миллионов тонн стали, до 500 миллионов тонн угля, до 60 миллионов тонн нефти. Только при этом условии можно считать, что наша Родина будет гарантирована от всяких случайностей». Трудящиеся самоотверженно работают над осуществлением этого исторического сталинского плана. Осуществление этой программы приведет к новому расцвету нашей Родины, к еще большему укреплению ее экономического, а тем самым и военного могущества.

Веня напряженную борьбу за выполнение послевоенной сталинской пятилетки, трудящиеся ни на минуту не забывают о происках международной реакции, которая вынашивает планы новых войн. Советские люди и теперь, в годы мирного строительства, не ослабляют своей заботы о Вооруженных Силах страны.

Советским людям не свойственно зазнаваться и успокаиваться на достигнутом. Партия, товарищ Сталин воспитали в советском народе стремление неустанно двигаться вперед к осуществлению новых задач. Советский народ ждет от танкистов, конструкторов и всех работников танковой промышленности дальнейших успехов в деле совершенствования бронетанковых и механизированных войск Советской Армии. Следуя указаниям товарища Сталина, генералы, офицеры и солдаты бронетанковых и механизированных войск приложат все силы к тому, чтобы настойчиво повышать уровень военного искусства и неустанно совершенствовать свое боевое мастерство, изучать и осваивать боевой опыт Великой Отечественной войны и овладевать могучей техникой, врученной им народом.

Советский народ может не сомневаться, что бронетанковые и механизированные войска, совместно со всей Советской Армией, будут надежно охранять созидательный труд советских людей и обеспечат неприкосновенность священной советской земли.

Новые документы о революционной деятельности Дзержинского

ВИЛЬНЮС. (ТАСС). В Центральном историческом архиве Литовской ССР обнаружены новые документы о революционной деятельности Ф. Э. Дзержинского. В циркулярах царской охранки найдено дело со списком лиц «подлежащих розыску по делам политическим». Среди них указано имя Дзержинского, как одного из активнейших революционеров.

Этот полицейский циркуляр предшествовал ссылке Дзержинского в Восточную Сибирь.

В бумагах канцелярии виленского генерал-губернатора содержится подробно составленный полицией перечень отличительных черт Дзержинского. Обнаруженные в архивах материалы представляют большой интерес для ознакомления с жизнью и деятельностью Ф. Э. Дзержинского.

Сверхплановым углем ответим на сталинскую заботу о шахтерах

★

Ответ киселевских шахтеров

КИСЕЛЕВСК, 13 сентября. (Корр. «Кузбасса»). Единодушным одобрением встретили шахтеры Киселевского рудника весть о новых Указах и установлении «Дня шахтера».

На всех шахтах прошли многолюдные митинги. Первые свои слова шахтеры обращали к партии Ленина—Сталина и советскому правительству, горячо благодаря их за ту большую заботу и то безграничное внимание, которое проявляют они к шахтерам.

На митинге горняков шахты имени Вахрушева первое слово взял старый горняк-пенсионер тов. Дубов, проработавший в угольной промышленности 33 года и продолжающий поныне работать на шахте. Напомнив молодым горнякам о тех каторжных условиях, в каких работали шахтеры бывшей царской России, тов. Дубов сказал:

—Наши советские шахты—это настоящие социалистические фабрики угля. Сегодняшний труд шахтера — почетный и благородный, высоко ценимый партией и правительством. Указы Президиума Верховного Совета СССР — это новое проявление сталинской заботы о шахтерах. И на эту заботу мы должны ответить высокопроизводительной стахановской работой. Свою глубокую сердечную благодарность великому Сталину я лично решил выразить тем, что каждый день буду перевыполнять задание, и к этому призываю всех горняков шахты.

Предложение тов. Дубова горячо поддержали забойщики тт. Арыков и Ширых. Коллектив шахты имени Вахрушева единодушно решил провести стахановскую вахту с тем, чтобы вдвое перевыполнить суточный план угледобычи.

* * *

С большим под'емом прошли митинги на передовой в Кузбассе шахте «Дальние горы», где каждый горняк обязался поднять производительность труда.

Свои слова шахтеры сразу подкрепляют делом. За первую смену 12 сентября они выполнили план на 160 процентов. Забойщик тов. Конлаков дал слово выполнить 8 норм за смену. И он в этот день сработал за восемерых.

Большой производственный под'ем и на других шахтах Киселевского рудника. Углем отвечают киселевцы на заботу о шахтерах.

Горняки шахты № 7-б, воодушевленные Указами Президиума Верховного Совета СССР, за одну первую смену выполнили суточный план угледобычи всей шахты. Их соседи — горняки шахты № 7-а дали 200 процентов сменного задания, горняки шахты «Сортайка» — 160 процентов плана.

Эшелоны угля сверх плана

ЛЕНИНСК-КУЗНЕЦКИЙ, 13 сентября. (Корр. «Кузбасса»). Первые итоги стахановской вахты горняков рудника в честь сталинской заботы о шахтерах показывают высокий производственный под'ем. Рудник в целом за сутки стахановской вахты выдал Родине два с половиной эшелона угля сверх плана.

Лучше всех работали в эти дни горняки шахты «Новой», выполнившие план на 188 процентов.

Знатный запальщик шахты «Комсомолец» тов. Пасечный в честь Указов Президиума Верховного Совета СССР о шахтерах дал рекордную выработку: он выполнил сменную норму на 700 процентов.

Закрепляя итоги первого дня, коллективы шахт продолжают наращивать темпы угледобычи.

★ ★

Стахановская вахта горняков Кузбасса

Суточный план выполнен на 111,5 проц.

12 сентября на всех шахтах Кузбасса, в связи с Указами Президиума Верховного Совета СССР прошли многолюдные митинги.

В ответ на сталинскую заботу о шахтерах горняки Кузбасса встали на стахановскую вахту и показали образцы творческого труда.

В этот день план угледобычи значительно перевыполнили коллективы шахты имени Сталина, тресты «Кагановичуголь», «Прокопьевскуголь», «Ленинуголь», «Анжероуголь», «Сталинуголь», «Куйбышевуголь» и «Кузнецкуголь».

В целом угольный Кузбасс в этот день перевыполнил план угледобычи на 11,5 процента.

★ ★ ★

На сталинскую заботу ответим повышением угледобычи

Сообщение об Указах Президиума Верховного Совета СССР встречено горняцким коллективом шахты «Центральная» треста «Кемеровоуголь» с огромным воодушевлением. Во всех сменах перед спуском в шахту прошли оживленные митинги. Один за другим поднимались на трибуну старейшие шахтеры, чтобы выразить свою глубокую признательность партии и правительству за новое проявление сталинской заботы о горняках и заявить о своей готовности еще более самоотверженно бороться за дальнейший под'ем угледобычи.

Тридцать лет производственного стажа имеет старейший горняк «Центральной» тов. Сыван. Из рядового отгребщика, а затем забойщика он вырос в опытного командира производства. Участок, которым руководит тов. Сыван, не раз держал первенство в соревновании участков шахты. Портрет тов. Сывана — на одном из самых видных мест на почетной доске передовиков новой сталинской пятилетки.

— Партия и правительство, — заявил он, выступая на митинге, — повседневно проявляет великую заботу о нас, шахтерах. Ответим же на это такой работой, чтобы наша шахта была всегда в рядах передовых угольных предприятий страны.

— Двадцать лет работаю я в шахте,— сказал старый горняк тов. Тихенко. — Помню время, когда не было ни отбойных молотков, ни электровозов и вообще никакой механизации. Все делалось вручную. Труд наш был тяжелый. А теперь благодаря заботам нашей партии и правительства все процессы работы механизированы и можно давать большую производительность.

Слово берет старый забойщик тов. Чекалин.

— С 1928 года, — говорит он, — я беспрерывно работаю в шахте. Мог бы давно выйти на поверхность по инвалидности, но забоя не оставляю и думаю еще лет десять давать уголек. А молодым товарищам желаю еще больше поработать в шахте. Не сомневаюсь, что все мы ответим на отеческую заботу о нас стахановской работой по углю.

— В суровые годы Великой Отечественной войны, — заявил знатный забойщик шахты, мастер угля тов. Бурлов, — партия и правительство и лично товарищ Сталин проявляли повседневную заботу о нас, горняках. Каждый рубль был тогда на строгом счету. Он нужен был для нужд обороны страны, а нам, угольщикам, позысили заработную плату. Чтобы стимулировать нашу работу, правительство пересмотрело нормы выработки. Сейчас мы видим новое проявление исключительного внимания нашему почетному труду. Мы говорим за это большое шахтерское спасибо и будем еще более напряженно работать в лавах и забоях. В шахте я работаю 12 лет. Вступая в соревнование за досрочное выполнение пятилетнего плана, я обязался выполнить свое задание за три с половиной года. Обязательство перевыполняю. Теперь даю слово, что пятилетку выполню на год раньше, то-есть за два с половиной года.

Простыми, идущими от глубины души словами выражали свою благодарность, свою преданность партии и правительству тт. Аюпов, Чаплыгин, Шестак и другие, обязуясь стахановской работой ответить на новое проявление заботы о шахтерах.

Коллектив шахты решил 12 сентября встать на стахановскую вахту и выдать сотни тонн угля сверх плана.

К. Ю[illegible].

Митинги на шахтах Прокопьевского рудника

ПРОКОПЬЕВСК, 13 сентября. (Корр. «Кузбасса»). Горячо откликнулись шахтеры Прокопьевского рудника на Указы Президиума Верховного Совета СССР. Перед началом смены на всех шахтах рудника прошли многолюдные митинги.

Мастер угля шахты им. Сталина тов. Загаинов, имеющий 27-летний горняцкий стаж, прошел большой путь от простого рабочего-савочника до командира участка. Шахта стала для него родным домом. Выступая на митинге, тов. Загаинов сказал:

— По своему возрасту я давно мог бы перейти на государственное обеспечение, но я отказываюсь от заслуженного отдыха и тружусь не поклая рук. Почетен труд шахтера в нашей стране.

Старейший запальщик тов. Захаров заявил:

— Мне шестой десяток лет, но я стремлюсь работать наравне с молодыми и не думаю расстаться с шахтой.

Забойщик Орехов, проработавший на шахте многие годы, никогда не выступал на собраниях. Но сегодня он решил поделиться с товарищами той радостью, которая переполнила его душу.

— Указы Президиума Верховного Совета СССР о шахтерах глубоко взволновали меня,— сказал тов. Орехов. — Если до этого я вырабатывал до полутора норм, то сейчас даю слово выполнять ежедневно по три нормы и установить ряд выдающихся рекордов, чтобы перекрыть существующую до сих пор производительность забоя. На это я призываю вас всех, товарищи горняки.

Забойщика Орехова поддержали многие.

Старые горняки шахты имени Сталина пришли к единому решению: в ответ на новую заботу партии и правительства работать с удвоенной энергией и начать движение за перекрытие рекордов, установленных горняками Кузбасса.

Шахта имени Ворошилова является одной из отстающих в тресте «Прокопьевскуголь». Отвечая на новую заботу партии и правительства, коллектив шахты единодушно решил в ближайшее время выйти из прорыва.

★

Новые рекорды анжеро-судженских горняков

АНЖЕРО-СУДЖЕНСК, 13 сентября. (По телефону). Новыми производственными победами ответил на Указы Президиума Верховного Совета СССР коллектив шахты 5-7 треста «Анжероуголь».

Примером для всего коллектива явились старейшие мастера угля, патриоты своего любимого дела. Начальник 8 участка тов. Симоненко сразу после митинга спустился в шахту и установил новый рекорд. Работая на проходке вентиляционного штрека, он прошел 3,60 м., при норме 0,5 м., сменное задание выполнил на 720 проц.

42 тонны угля вместо 9,9 по плану дал за смену начальник 14 участка тов. Павлов, также работавший за рядового забойщика. Свой план он перевыполнил в четыре с лишним раза.

Горный мастер тов. Возный, работая в лаве за навалоотбойщика, выдал за смену 25 тонн угля. Техническая норма перевыполнена им больше чем вдвое.

Инициатива командиров была поддержана многими рядовыми шахтерами. Проходчик 18 участка тов. Соловченко, работая в запасном штреке, в первый день стахановской вахты выполнил свою норму на 130 процентов. Вместо 0,35 м. по плану он прошел 1,5 м. штрека.

На 17 участке отличились навалоотбойщики тт. Рыжов и Кулеш. Каждый из них выдал в этот день по 36 тонн угля при норме 9,9.

Отвечая на новую заботу советского правительства, горняки шахты 5-7 единодушно решили изо дня в день бороться за дальнейший под'ем угледобычи и вывести свою шахту на первое место в тресте.

На 21 день раньше срока

КИСЕЛЕВСК, 13 сентября. (Корр. «Кузбасса»). 9 сентября, на 21 день раньше срока, горняки шахты № 6 (начальник тов. Нестеров, главный инженер тов. Ласлов, парторг ЦК ВКП(б) тов. Есин) закончили выполнение девятимесячной программы добычи угля.

Узнав о новых Указах Президиума Верховного Совета СССР, воодушевленные этой заботой о них, коллектив шахты решил к 1 октября завершить десятимесячную программу.

Шахта имени Вахрушева треста «Кагановичуголь».

На снимке: забойщик-нарезник 16-го участка тов. Понатайкин Ф. Ф., ежемесячно выполняющий свою норму до 250 %.

Фото В. Булычева.

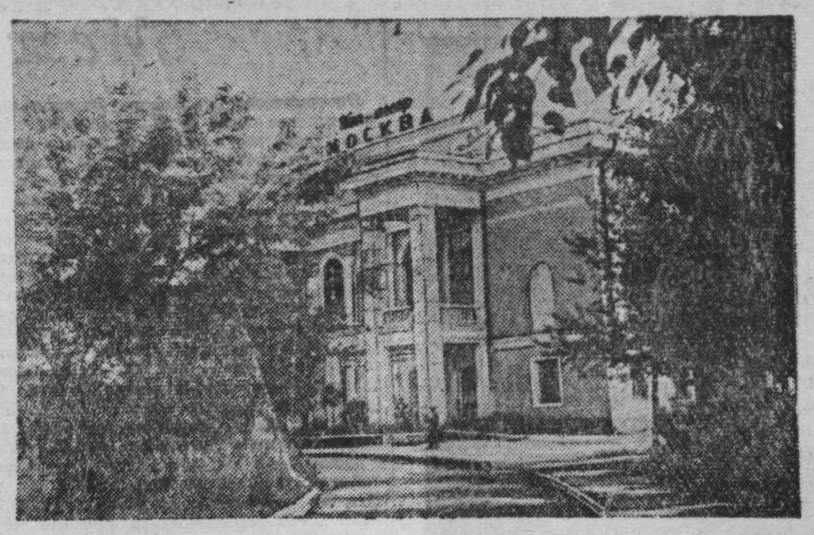

т. Кемерово. Кинотеатр «Москва».

Помощь и внимание кружкам художественной самодеятельности

ЛЕНИНСК-КУЗНЕЦКИЙ. 12 сентября. (Корр. «Кузбасса»). Коллектив художественной самодеятельности завода, где директором тов. Форос, совсем недавно был лучшим в городе. Еще свежи в памяти шахтеров дни выборов в Верховный Совет РСФСР, когда на избирательных участках этот коллектив ставил хорошие, идейно направленные концерты. В коллективе были неплохие певцы, рассказчики и плясуны.

На заводе нет клуба, но это не помешало коллективу художественной самодеятельности подготовить к постановке ряд пьес в заводском красном уголке и потом показать их на сцене Дворца культуры.

Большую помощь кружкам художественной самодеятельности оказала председатель заводского комитета тов. Иванова. Но в марте тов. Иванову вызвали в Москву, коллектив самодеятельности остался без руководства и помощи и вскоре перестал существовать.

В летний период профсоюзные организации большинства предприятий совершенно прекращают работу с художественной самодеятельностью и забывают о своих клубах. И нередко клубы, отданные на откуп директорам, недостаточно подготовленным для руководства кружковой работой, превращаются в сугубо коммерческие предприятия.

Вот клуб железнодорожников станции Кольчугино. Раньше в нем работали кружки художественной самодеятельности. Была неплохая агитбригада, которая раз'езжала и обслуживала рабочих и членов их семей на раз'ездах и блокпостах. Дорпрофсож с весны перестал интересоваться работой своего клуба, не стал руководить им и направлять его деятельность по пути идейно-политического воспитания железнодорожников. Кружки перестали работать, активисты ушли из клуба.

Заведующий клубом тов. Панфилов откровенно признается, что дела у него сейчас немного. Он озабочен только тем, чтобы достать кинофильм и заготовить афишу на очередной вечер танцев.

По всей нашей стране сейчас развернулась широкая подготовка к смотру театрального самодеятельного искусства трудящихся в связи с приближающейся 30-й годовщиной Великой Октябрьской революции. В городе также начали готовиться к смотру. Однако городское оргбюро руководит этой подготовкой крайне слабо. Многие коллективы совершенно ничего не знают о смотре.

Серьезно взялись за подготовку к городскому смотру только коллективы Дворца культуры и шахт имени Кирова и «7 ноября». Оргкомитет, возглавляемый заместителем председателя горисполкома тов. Нагорным, не привлек к участию многие шахтовые коллективы, коллективы художественной самодеятельности горного техникума, завода «Красный Октябрь», ремесленного училища, медицинских учреждений и др. Не начата подготовка к участию в смотре таких, когда-то неплохих, коллективов художественной самодеятельности, как клуба железнодорожников и завода, где директором тов. Форос.

Получилось это потому, что настоящего контроля за ходом подготовки к смотру оргкомитет и отдел культполитпросветработы горисполкома не осуществляют.

Не включились в эту огромную политически важную, воспитательную работу комсомольские организации города. А следовало бы: в кружках очень много молодежи.

Также нетерпима подобная медлительность в деле подготовки к смотру театральной самодеятельности. Профсоюзные и комсомольские организации шахт, заводов должны оказывать действенную помощь своим клубам и самодеятельным кружкам и добиться такого положения, чтобы город занял достойное место на областном смотре художественной самодеятельности.

По следам выступлений „Кузбасса“

«ЗА ЧЕСТЬ ФАБРИЧНОЙ МАРКИ»

Директор Беловского завода Министерства промышленности средств связи тов. Галушкин по поводу статьи «За честь фабричной марки», помещенной в газете «Кузбасс», сообщает следующее: к выпуску радиовещательных приемников «Рекорд» завод приступил недавно, поэтому вопросы качества и отзывы потребителей очень интересуют коллектив завода. Напечатанную в газете «Кузбасс» статью рабочие и служащие завода обсудили, приняв замечания ее как программу для дальнейшей своей работы.

Завод наметил и проводит в жизнь ряд организационно-технических мероприятий, которые улучшают качество приемника, его слышимость.

«ВНИМАНИЕ ОБЛАСТНОМУ САНАТОРИЮ»

Заметка под таким заголовком, помещенная в газете «Кузбасс» 6 августа, отмечала недостатки в работе Краснинского областного туберкулезного санатория.

Зам. зав. облздравотделом тов. Горбунова сообщает, что в результате принятых мер недостатки в работе санатория, указанные в заметке, ликвидированы.

«ЮБИЛЕЙ ЗАКАЗНОЙ БАНДЕРОЛИ»

Начальник областного управления Министерства связи тов. Нефедов по поводу опубликованной в газете «Кузбасс» 27 августа заметки «Юбилей заказной бандероли» сообщает, что виновные в утере заказной бандероли тов. Вишневского понесли наказание в административном порядке.

УГЛЕГРАД*)

«Мы уже не те русские, какими были до 1917 года, и Русь у нас уже не та, и характер у нас не тот».
А. А. ЖДАНОВ.

«Углеград» — так называется поэма молодого поэта Алексея Косарь, посвященная автором Кузбассу и его шахтерам. Углеград — город угля, город копров и терриконников, город растущей индустрии, в сказочные сроки возникший там, где еще совсем недавно

из леса в полдень голубой
шли звери к водопою
бродил отважный зверобой
таежною тропою...

На географической карте Кузбасса Углеграда нет. И, хотя автор поэмы называет существующие географические пункты, хотя он говорит про Гнилушку Абуреку, про Кондому, Тайдон, Тырган, про Шорские горы и сердитый Кандалеп — Углеград это не литературный псевдоним Прокопьевска или Киселевска, Осинников или Ленинска-Кузнецкого. Нет, Углеград— это весь угольный Кузбасс, это большое и широкое обобщение, так же как герои поэмы — отец и сын Проходкины — это коллективный портрет всего кузбассовского шахтерства, лучших его, кадровых, представителей, всеми корнями вросших в угленосную кузбассовскую землю.

Есть ли в поэме фабула, сюжет? И да, и нет.

Головокружительный повсюду, кроме нашей страны, путь одного шахтера, с его классической, в советских условиях биографией — от вихрастого, полуграмотного паренька до государственного деятеля — такова сюжетная канва «Углеграда». Но это одновременно и тема — огромная, глубочайшая, всеоб'емлющая тема нашей действительности: неразрывное соединение личных судеб советских людей с судьбой своей социалистической Родины.

И главная сила поэмы Алексея Косарь в том, что созданный его поэтическим воображением непрерывно растущий Углеград неотделим от судьбы главного героя Ивана Проходкина, как неотделим сам Иван от Углеграда и как немыслим он вне советской страны и советского строя.

Поэма начинается введением, не имеющим (в отличие от остальных глав) никакого названия. Это неслучайно: введение в Углеград — экспозиция, моментальная фотография всего того, что предшествовало рождению Углеграда:

Невысокая осока,
где шуршали камыши
вяла, старилась до срока
в заболоченной глуши

У Абушки — ни избушки,
ни зверюшки ни души...
Но однажды у истока
удивленная осока
увидала шалаши..

А вслед за тем —

Здесь рудник родился словно родник в своей первозданной красе.

И вот уже

... там где теряла в осоке исток
гнилушка Аба-река,
грохочет живительнейший поток
кузбасского уголька.

Уголек — слово шахтерское. Очень ласковое, оно как будто совсем не вяжется с обычной шахтерской неразговорчивостью и внешней грубоватостью. Но тем, кто знает горняков, известно: настоящий шахтер никогда не скажет «уголь», всегда «уголек». В этом нет ни малейшего панибратства — только скупо выраженная короткость отношений мастера с его ремеслом. И Алексей Косарь с первых же строф поэмы, одной этой стихотворной строчкой вводит читателя в настоящую жизнь своих героев.

С главным героем — Иваном Проходкиным—читатель знакомится в чудесную весеннюю пору, когда

еще не очень горячи
лучи денька апрельского,
но в роще тешатся грачи,
по склонам гор журчат ручьи,
как серебро поблескивая...

Сам автор встречается со своим героем в поезде, после многих лет разлуки:

— Вот это встреча!
— Не мечтал!
— Садись, Иван, рассказывай...
Да покажись, каким ты стал
из паренька чумазого...

Так начинается рассказ об Иване Проходкине, кузбассовском шахтере и солдате-фронтовике, возвращающемся в родные края после Победы. Мы застаем Ивана вполне зрелым, сложившимся человеком. Но у него есть на что оглянуться в прошлом, и автор поэмы вовсе не собирается изображать Ивана Проходкина неким Иваном-безродным.

Наоборот, из первых трех глав поэмы мы узнаем многое о жизни героя. Вот он еще юнец, почти мальчишка — лесодоставщик в шахте; вот, едва ли не впервые, Иван как следует принимается за науки—

за книги и тетради
садись с утра, чуть-свет:
открылся в Углеграде
рабочий факультет...

А вместе с рабфаком приходит к Ивану любовь. Лирические, пронизанные мягкой улыбкой, строки поэмы очень тепло и чуть лукаво рассказывают об этом кусочке жизни героя. Но не так уж просто, не очень гладко складываются обстоятельства: «Она — учительница, я ж — шахтер обыкновенный...» И даже не в том дело, что шахтер. Нет, чтобы полюбила Вера Николаевна, мало хорошо рубать уголь, мало выдавать на-гора по две и по три нормы. Нужно еще «мудрость каждой книжицы знать бы наизусть». И он изо всех сил стремится подняться до ее культурного уровня.

Задача трудная, но Иван всегда выбирает себе задачи потруднее. Он упорен и настойчив.

Он намечает цель и упрямо, не отклоняясь, не сворачивая в сторону, идет к ней. Откуда такая хватка? Где набрался парнишка этой кряжистой твердости?

Открываем главу «Отец и сын», и тотчас многое становится понятным. Второй герой поэмы, старый шахтер Павел Проходкин, появляется перед читателями в тот тягостный для него час, когда врачи намерены по старости лет перевести его на инвалидность. Как личное оскорбление, как несмываемый позор воспринимает старик эту попытку.

Скупыми штрихами рисует поэт и внешний облик своих героев, и внутренний их мир, а перед читателем встают полновесные образы обоих. И не надо далеко искать истоки упорства, органически присущего Ивану. Иван — потомственный шахтер, истый сибиряк, сын своего отца.

Хорошо удалась поэту глава «Счастье». В бесплодных поисках счастья провел свою молодость старик Проходкин. Он исходил всю Россию — от Волги и до Лены, был портовым грузчиком, золотоискателем, углекопом на старых Судженских и Кольчугинских копях, и все это — в поисках хотя бы самого крохотного счастьица.

А счастье ускользало, как тень, хоть и «была богатая земля». И не найти бы его Проходкину, если бы «...посланцы из Кремля» не привезли ключи к запертому на семь замков народному счастью. Ключи эти, по наивному и образному выражению старого шахтера,

...сделал тот, кто и теперь
первейший в мире мастер...
Его ключом открыли дверь
навстречу счастью — настежь!

И, вспоминая о своем прошлом, Павел Проходкин, естественно, не может не думать о сыне, который уже «...в семнадцать лет Кузбассу был известен», которому с малолетства даны «...права на счастье» и который смолоду «...славен и богат, и орденом украшен...»

И тут вновь поднимается в поэме основная ее тема: неразрывная связь между личными судьбами героев и судьбой Кузбасса, судьбой всего необ'ятного Советского Союза. Многие, очень многие старые горняки узнают себя в Павле Проходкине и не меньше молодых кузбассовцев обнаружат штрихи собственных биографий в поэтическом портрете Ивана.

Иван, как мы видели, еще до войны успел стать передовым и даже знатным человеком в Кузбассе. А с фронта он возвращается еще более возмужавшим, научившимся понимать общественную значимость происходящего вокруг него. С восхищенным уважением он подмечает теперь все перемены, происшедшие за годы войны в его родном крае:

Иван видит, что, пока он сражался «...у волжских ворот и пламенем был горизонт опоясан...», в Кузбассе

взрывали забои с утра до утра,
и, как бы шахтеру здесь ни было
туго,
рекой многоводной течет на-гора
из недр Углеграда
грохочущий уголь.

Рабочий человек, прирожденный шахтер, он за годы войны стосковался по созидательному труду. И вот уже «...неумолкающий отбойный молоток вонзает в черный пласт Иван Проходкин», вот уже

Иван углем до пояса оброс,
зовут отгребщики на помощь
лесогонов:
не успевает брать электровоз
нагруженные до верху вагоны...

Как же непохож этот радостный, вдохновенный труд Ивана на горькую молодость его отца, когда тот безнадежно

вгонял кайлу по рукоять
размаху в черный камень,
дробил в куски, кайлил опять,
мечтая счастье отыскать
за черными кусками...
Но и двуручая кайла
Проходкину не помогла...

Совсем иначе складывалась юность Ивана. Ему и в голову не приходило думать о своем отдельном, маленьком счастьице. Родина росла сама и растила его вместе с собой. Родина дала ему все: образование, профессию, постоянный и верный заработок, даже почет и славу. Вот почему, вернувшись с войны, он, вчерашний солдат, действует у себя в шахте с тем же боевым запалом, что и на переднем крае фронта. Но, оказывается, не все бывшие фронтовики работают так, как он. Вернувшегося в забой Ивана автор сталкивает там с его фронтовым другом Петром. Сурово, без обиняков, допытывается Иван:

— Чем сегодня похвалиться можешь, уважаемый товарищ фронтовик?

И под неумолимым его взглядом ежится нерадивый шахтер «...будто перед ним и не забойщик, не Иван, а командир полка...»

Так поднимается еще на одну ступеньку в своем новом, социалистическом отношении к окружающему Иван Проходкин. На фронте постиг он несокрушимую силу коллективной ответственности за исход порученного дела, и это новое, высшее, сознание принес в шахту. А шахта в долгу перед страной, шахта не выполняет государственных заданий, ибо на шахте есть люди, подобные Петру, и работают они не так, как должно, когда «...не отдыхая от труда, страна возводит города из пепла и разора...» И кто же, как не потомственный шахтер, знатный забойщик и бывший фронтовик скажет товарищам решительное откровенное слово? Кто, как не он, поднимет горняцкий коллектив на большой трудовой подвиг?

Алексей Косарь покидает своего героя в тот момент, когда шахтеры выдвигают его кандидатом в депутаты Верховного Совета. Завершен уже неудивительный для нас путь советского передового человека — от «паренька чумазого» до государственного деятеля.

«Углеград» — первое большое произведение Алексея Косарь. Кузбасс хорошо знает этого молодого поэта, начинавшего свою литературную работу в 1942 году здесь, в Кемерово. За прошедшие пять лет Косарь неузнаваемо вырос идейно и профессионально. Поэма—«Углеград» — лучшее тому свидетельство.

Не вся она еще ровная по своим литературным достоинствам. Попадаются слабые, вялые строки, неточные эпитеты, тяжеловесные стихотворные обороты. Но зрелое мастерство приходит не сразу, а у Косаря есть уже немало хороших поэтических находок, свежих рифм, он совсем неплохо владеет ритмикой стиха. Но главное — у него есть что сказать читателю, он умеет видеть жизнь и показывать своих героев.

Его Иван Проходкин в какой-то мере родственен любимейшему поэтическому герою нашей современности — Василию Теркину. В дни, когда Твардовский лишь выводил в широкий мир своего героя, раздавалось немало высокомерных рассуждений о «лубочности» и «плакатности» Теркина. Затем жизнь заставила замолчать тех литературных снобов, которые в простоте умудрялись видеть примитивизм, в народности — шаблон и плакатность. Насколько переменив позиции, снобы заговорили о том, что Твардовский-де сумел поднять своего Теркина до высот подлинного искусства, но что этот «литературный прием» вообще опасен, а молодым, начинающим литераторам безусловно заказан.

У Твардовского, конечно, гораздо больше поэтического мастерства, нежели, скажем, у Алексея Косарь; Иван Проходкин еще, быть может, и не заслужил права называться тыловым братом Василия Теркина. Но родственные черты у них есть, хотя бы в подлинной народности обоих, и с этим надо поздравить Алексея Косарь. Его Проходкина полюбят читатели, ибо он им — свой человек, знакомый и близкий.

Автор нашел хорошего героя, он взволнованно и умно рассказал о нем, сумел подняться в своей поэме до серьезного политического обобщения.

Кузбасс — неисчерпаемая сокровищница для советского литератора, любящего и знающего нашу современность. Косарь не только поэт. Он — и журналист, а значит — находится у самых истоков жизни. И ему надо продолжать начатый литературный путь, всячески оттачивая свое профессиональное оружие.

ОЛЬГА ЗИВ.

*) А. Косарь. «Углеград». Поэма. Изд-во «Кузбасс». 1947 г., тираж 10.000 экз.

Недавно под Москвой закончились соревнования на первенство СССР по стендовой стрельбе. В розыгрыше первенства участвовали команды союзных республик, Москвы и Ленинграда.

На снимке: **В. Н. Бурденко** (РСФСР), занявшая первые места среди женщин по стрельбе с места, с подхода, дублетом и по комплексу стрельб.

Ее результат по всему комплексу стрельб — 133,5 очка из 180 возможных.

(Фотохроника ТАСС).

Международный обзор

Экономическое положение Франции становится все более и более мрачным. По всей стране вновь высоко поднялась волна забастовок против экономической политики правительства, проводимой в интересах капиталистов и направленной к снижению жизненного уровня трудящихся. Французский рабочий класс вложил в дело восстановления экономики страны гигантский труд и добился в течение послевоенного периода серьезного под'ема промышленной продукции. Однако этот под'ем не сопровождается повышением реальной заработной платы трудящихся, которая значительно отстает от роста цен. Последние мероприятия правительства в связи с засухой (сокращение хлебного пайка с 250 до 200 граммов в день, запрещение торговли хлебом в Париже и других городах 2 дня, а в провинции 3 дня в неделю) сделали положение трудящихся невыносимым и заставляют их прибегать к забастовкам, чтобы заставить правительство изменить его нынешний курс.

Один из находящихся ныне во Франции членов конгресса США выразил тревогу по поводу того, что «народ проводит время, греясь на солнце на террасах кафе в Париже и в других городах». Приняв буржуа за народ, этот американский конгрессмен попытался, таким образом, об'яснить нынешние тяжелые экономические затруднения во Франции отсутствием якобы у французского народа «воли и решимости упорно работать для реконструкции страны».

В свою очередь французская реакционная печать и реакционные деятели направляют свои стрелы против перестройки французской экономики на демократической основе, добиваются отмены тех сравнительно незначительных мероприятий в этой области, которые были проведены после войны в результате настойчивых требований трудящихся, и прежде всего коммунистической партии. Но в основе нынешнего кризисного состояния французской экономики лежит не политика демократических преобразований, как это пытаются доказать в своих корыстных интересах капиталистические круги, а, наоборот, отказ от такой политики, которым ознаменовалась пресловутая «реорганизация» правительства Рамадье, проведенная в мае этого года.

Как известно, эта «реорганизация» состояла в том, что из правительства были удалены министры-коммунисты, представители той партии, которая завоевала на парламентских выборах наибольшее число мандатов и наиболее последовательно защищала в парламенте и в правительстве интересы народных масс. Эта «реорганизация» положила начало неуклонно развивающемуся сползанию правительства вправо, приведшему к крайнему обострению экономического и внутриполитического положения в стране.

Отказавшись от сотрудничества с компартией, социалисты, находящиеся в парламенте и в правительстве в меньшинстве, покорно следуют политике, диктуемой им справа. Это — политика банков и трестов. Они хотят увеличить свои и без того огромные прибыли за счет снижения реальной зарплаты рабочих и поэтому всячески препятствуют демократической перестройке налогообложения, установлению справедливого соотношения между уровнем зарплаты и ценами на товары, выполнению программы национализации и проведению других демократических реформ. Они мешают укреплению финансового положения страны, укрывая свои прибыли от налогообложения, способствуя разбазариванию долларовой валюты путем закупок в США, как пишет газета «Се суар», «любых товаров по любым ценам».

Французская реакция, волю которой правительство Рамадье осуществляет все в большей и большей мере, отдает страну в руки американским банкирам. Она все больше уповает на американскую «мощь», которая, как это теперь доказано неопровержимыми фактами, имеет своей целью не экономическое восстановление, а экономическое закабаление Франции и ликвидацию демократических завоеваний французского народа.

Подстрекаемая из-за океана, реакция организовала широкое наступление на демократические завоевания трудящихся Франции. Одним из важнейших проявлений этой активности реакции являются усиливающиеся происки де Голля и организованной им партии «Об'единение французского народа». Но наступление реакции наталкивается по всей стране на растущий отпор со стороны широких народных масс, поднявшихся на защиту своих демократических завоеваний против посягательств внутренних и внешних врагов Франции.

* * *

Правительственный кризис в Греции закончился сформированием правительства во главе с лидером либералов Софулисом и при руководящей роли в правительстве Цалдариса и других представителей его монархической «народной партии».

Строго говоря, это был не правительственный кризис в прямом смысле слова, а кризис империалистической политики США в Греции. Американские представители в Греции просто предложили Цалдарису подать в отставку и сформировали «новое» правительство, где господство монархо-фашистских элементов прикрыто либеральным «фасадом». Американские представители в Греции — посол США Маквиг, руководитель миссии «помощи» Грисуолд и специальный представитель государственного департамента Гендерсон — действовали при этом с бесцеремонностью, необычной даже для Греции периода безраздельного английского господства.

Греческая монархическая газета «Кэтимерини» писала, например, что Гендерсон «предложил сформировать правительство до субботы, так как в субботу он должен уехать».

Даже английская «Таймс» вынуждена была писать, что «никто не отрицает посредничество и откровенное давление Соединенных Штатов в формировании нового греческого правительства».

Прием с использованием Софулиса для дезориентации греческого и мирового общественного мнения не нов. В 1946 году, например, англичане использовали в Греции Софулиса и его правительство, чтобы провести фальсифицированные выборы и привести к власти «конституционным» путем монархистов Цалдариса.

Привлечение Софулиса в любую правительственную комбинацию не представляло, впрочем, большой трудности ни для англичан, и ни для американцев, вследствие общеизвестной способности Софулиса быстро менять свои решения. Достаточно напомнить, что за несколько дней до сформирования правительства Софулиса — Цалдариса Софулис заявил, что он никогда не войдет в одно правительство с Цалдарисом. Сформирование «коалиционного» правительства либералов с монархистами вряд ли сможет обмануть кого-либо и создать хотя бы видимость представительного правительства. В этом правительстве отсутствует не только греческий народ, об'единенные организациями, входящими в ЭАМ, но и отсутствуют и партии буржуазной оппозиции.

Чем же вызваны эти политические манипуляции американцев греческим правительством? Истекшие месяцы американской «помощи» Греции в достаточной мере разоблачили перед всем миром подлинные цели американского вторжения в Грецию. «Экономическая помощь» Греции выразилась, с одной стороны, в захвате американскими монополистами ключевых позиций в экономике Греции и в непрекращающейся посылке оружия и военных материалов для подавления греческого народа. Только за вторую половину августа в Грецию доставлено 50 тыс. тонн американского вооружения. Экономика же Греции продолжает разрушаться, и ничего кроме ущерба американскому народу и народу Греции «экономическая помощь» Греции не принесла. Вместе с тем, по данным специальной комиссии, изучающей экономическое положение Греции, установлено, что эта страна в течение ближайших пяти лет потребует от США вложения еще полутора миллиардов долларов.

Политические результаты американской политики в Греции сформулированы в письме члена палаты республиканца Бендера, потребовавшего расследования «доктрины Трумэна». «Хотя правительство Трумэна, — пишет Бендер, — и толкнуло США на расходование 300 миллионов долларов для поддержки коррупционного монархического режима в Греции, греческое правительство не может заручиться поддержкой даже умеренных политических партий».

В Греции десятки тысяч демократов томятся в концентрационных лагерях и тюрьмах, уничтожена свобода печати, загнаны в подполье демократические партии, входящие в ЭАМ.

Во внешнеполитическом отношении Греция, вследствие провокационной и агрессивной политики ее монархо-фашистских властей, превратилась в источник смуты на Балканах и представляет прямую угрозу миру. Это не мешает, впрочем, представителям США в Совете Безопасности использовать греческий вопрос для нападок на демократических балканских соседей Греции.

Американское вмешательство, наконец, не только не принесло прокламированного внутреннего мира в стране, но и привело к усилению террористических действий правительства против народа и к разжиганию гражданской войны. Но греческой реакции не удалось подавить демократические силы народа. Демократическая армия греческого народа не только не разбита, но повсеместно перешла в наступление, и США стоят перед проблемой посылки американских войск в Грецию для спасения своих монархических друзей и ликвидации вооруженным путем греческой независимости.

Неудивительно, что ныне, накануне сессии Генеральной Ассамблеи ООН, американские власти в Греции стремятся представить всему миру Грецию, как страну с «демократическим правительством».

Вместе с тем делается попытка взять обманом греческих партизан, демократическую армию греческого народа. Не сумев сломить эту армию вооруженным путем, реакционеры рассчитывают на прекращение ее вооруженного сопротивления, поскольку создано «демократическое» правительство Софулиса. Американская газета «Нью-Йорк геральд трибюн» прямо писала на-днях, что «хотя новому премьер-министру Софулису предстоит преодолеть целый ряд серьезных трудностей, все же он является единственным человеком, который может добиться раскола в лагере повстанцев».

Первые же дни деятельности Софулиса показали, что террористическая и антинародная политика, проводившаяся правительством Цалдариса, полностью осталась в силе.

Политические ухищрения американцев в Греции в точности повторяют окончившуюся, как известно, крахом английскую политику. И поскольку эти маневры США рассчитаны на разрешение греческой проблемы без греческого народа и в ущерб его интересам они также обречены на провал.

Я. КАШАРОВ.

По Советскому Союзу

ДОНЕЦКИЕ ШАХТЕРЫ ГОРЯЧО ПРИВЕТСТВУЮТ УКАЗЫ ПРЕЗИДИУМА ВЕРХОВНОГО СОВЕТА СССР

СТАЛИНО. (ТАСС). С чувством огромного удовлетворения и радости встретили шахтеры Сталинской области Указы Президиума Верховного Совета СССР об учреждении медали «За восстановление угольных шахт Донбасса», об установлении ежегодного праздника «Дня шахтера», о награждении орденами и медалями за выслугу лет и безупречную работу в угольной промышленности и другие.

На многих шахтах Донбасса состоялись многолюдные митинги, на которых горняки горячо благодарят партию и правительство и лично товарища Сталина за проявление новой заботы о советских шахтерах.

Прославленный мастер отбойного молотка забойщик шахты Чигари треста «Дзержинскуголь» депутат Верховного Совета Украинской ССР Е. Пастухов заявил:

— Нигде в мире так не ценят труд шахтера, как в советской стране. Профессия шахтера — самая почетная и благородная. В своем письме великому Сталину мы дали слово добыть как можно больше угля. Я и мой товарищ по соревнованию забойщик Никифор Хавроничев досрочно завершили по 5 годовых норм, нарубив отбойным молотком за 18 месяцев почти 20 тысяч тонн угля. Готовясь достойно встретить 30-ю годовщину Октября, мы обязуемся дать еще по одной годовой норме.

С особой гордостью встретила Указы Президиума Верховного Совета СССР старая гвардия донецких шахтеров. Ветераны угольной промышленности делом отвечают на сталинскую заботу о горняках. Забойщик шахты № 7 треста «Макеевуголь» А. Андреев, 35 лет проработавший в забое, вчера ночью установил новый рекорд: за смену он дал 32 тонны угля — 1.100 процентов нормы!

Большую радость переживает многотысячный отряд шахтовосстановителей. Горячо приветствуя учреждение медали «За восстановление угольных шахт Донбасса», они обязуются как можно быстрее ввести в строй восстанавливаемые шахты, чтобы возродить былую мощность всесоюзной кочегарки.

СКОРОСТНОЕ ПРОДВИЖЕНИЕ ХЛЕБНЫХ МАРШРУТОВ

ХАРЬКОВ. (ТАСС). Знатный диспетчер Н. Байрачная, продвигая хлебные маршруты по скользящему графику, одновременно организовала комплексные бригады для быстрой погрузки зерна.

Примеру Байрачной последовали многие диспетчеры Южной дороги. На-днях диспетчеры Пильцер и Хворост продвинули порожняковый хлебный маршрут от Курска до Полтавы на пять часов скорее графика. Состав был быстро погружен. Те же диспетчеры отправили его в обратный рейс, сдав на Московско-Курскую дорогу на 3,5 часа раньше срока.

Благодаря успешному внедрению методов работы Н. Байрачной и Алызенко на южной магистрали среднесуточная скорость хлебных маршрутов увеличилась на 150 километров.

3-Й АГРЕГАТ ДНЕПРОГЭСА

ЗАПОРОЖЬЕ. (ТАСС). Днепростроевцы борются за введение в строй третьей турбины Днепрогэса к 30-й годовщине Октября. Сейчас на площадке этого агрегата усиленно ведутся строительные и монтажные работы. Закончен монтаж всех закладных частей турбины. Смонтирована облицовка ее шахты, подходят к концу бетонные работы.

В ближайшие дни будет поставлено на постоянное место рабочее колесо турбины. Вчера бригада монтажников Ивана Запорожченко завершила сборку этого колеса, которое весит 125 тонн, подготовила его к балансировке. Колесо собрано в два раза быстрее, чем это было сделано во время восстановления первой турбины. Стахановцы Федор Ткаченко, Николай Дорошенко, Михаил Хижняк ежедневно выполняли на этой работе до двух с половиной норм.

Идет монтаж ротора генератора.

НОВЫЕ ПРЕДПРИЯТИЯ НА УРАЛЕ

СВЕРДЛОВСК. (ТАСС). В городе Туринске — крупнейшем лесопромышленном центре Урала началось строительство двух новых предприятий. Сооружается первая в Свердловской области спичечная фабрика. Она будет выпускать триста тысяч ящиков спичек в год. Началось строительство бумажной фабрики.

Иностранные гости о Москве

12 сентября из Москвы выехали иностранные делегации, принимавшие участие в празднании 800-летия столицы. Перед от'ездом руководители делегаций поделились своими впечатлениями о Москве:

Богнар Иожеф — бургомистр Будапешта:

Москва — город мирового значения, к которому стремятся все благородные порывы демократических народов мира, стоящих на страже прочного и длительного мира во всем мире.

Квале Юль — член городского совета г. Осло:

Трудно сказать, что больше всего мне понравилось в Москве, настолько все оставило сильное и глубокое впечатление.

Лювис Стонлей — мэр Оттавы (Канада):

Прежде всего, хочется отметить большой прогресс в строительстве Москвы. Взять хотя бы московский метрополитен с его движущимися лестницами и подземными дворцами, с замечательной системой управления. Нас поразил большой об'ем пассажиро-перевозок в Москве.

Мы удивлены дешевизной оплаты за проезд по городскому транспорту, а также низкой квартплатой, взимаемой за жилище.

Нинко Петрович — председатель исполкома Белграда:

Все, что мы видели в Москве, грандиозно по своему величию и технике. Познакомившись с выставкой «Реконструкции Москвы», мы увидели, что все, что ни строится в Москве, — дворцы культуры, театры, школы, библиотеки — все это для народа, все служит на благо трудящихся.

Москва — сердце народов Советского Союза благодаря заботам советского правительства и Генералиссимуса Советского Союза, товарища Сталина из года в год растет и становится краше.

Ваттанасан Пропат — мэр Бангкока (Таи):

Нас поразили размеры строительства в Москве. Ее здания не только велики, но и прекрасны по своим архитектурным замыслам, по сложной технике работ, выполняемых русскими зодчими.

Как в дни юбилейных торжеств, так и в будни мы убедились в том, что городское коммунальное хозяйство столицы работает хорошо. Улицы и площади находятся в порядке, хорошо освещены, бесперебойно и четко работает городской транспорт.

Доктор Халятбери — мэр Тегерана:

Сравнивая Москву с городами Европы, вижу, что в ней все ново. Прекрасно московское метро. Можно смело сказать, что это лучший в мире метрополитен.

Мы получили истинное удовольствие от посещения канала имени Москвы.

Я расскажу всем жителям Тегерана о том незабываемом, радушном приеме, который оказали нам москвичи, — об их теплоте и искренности и выражаю надежду, что это приведет к упрочению дружбы между Ираном и Советским Союзом.

Д'Ан — мэр Амстердама:

Я расскажу жителям Амстердама всю правду о советской столице, о том, как москвичи решают чрезвычайно большие задачи, поставленные перед ними. Мы осматривали строительство новых жилых домов. Прекрасные и светлые, красиво отделанные квартиры будут в этих домах. Будущее Москвы отражает ее Музей реконструкции, который мы с большим удовольствием осмотрели. Нас поразили грандиозность строительных планов москвичей, их большая неиссякаемая вера в будущее. Мы в восторге от Большого театра, театра Советской Армии, от Государственной Третьяковской галлереи.

Фуад Ширин-паша — директор гражданского управления Суэцкого канала:

В празднировании славного юбилея участвовал каждый дом, каждый житель Москвы. В этот день ярко проявились высокий моральный дух и дружба всего советского народа. Единение и организованность мы видели всюду и во всем. Мы были очень рады принять участие в таком большом празднике москвичей.

Станислав Тольвинский — президент Варшавы:

Я мечтаю о том, чтобы Варшава брала пример с Москвы и такими же темпами восстановила бы свое городское хозяйство, строила новые дома, предприятия.

Горячо благодарим москвичей за теплый, радушный прием. (ТАСС).

В итальянском Учредительном собрании

РИМ, 12 сентября. (ТАСС). Учредительное собрание приступило к работе после летних каникул. Собранию предстоит обсудить ряд статей второй части конституции — о «государственном устройстве республики». Помимо этого, оно обсудит пять законопроектов о защите республики и три избирательных закона, а также ряд законодательных мероприятий и запросов относительно политики правительства.

На первом заседании Учредительного собрания от имени парламентской группы социалистической партии была предложена следующая резолюция: «Учредительное собрание в результате общей политики правительства, особенно финансово-экономической, компрометирующей общие усилия страны в деле реконструкции, — политики, нарушающей общественный порядок и уровень жизни народных масс, отказывает правительству в доверии и ставит этот вопрос на повестку дня».

Со своей стороны, парламентская группа коммунистической партии сделала запрос относительно антидемократических полицейских.

КИТАЙСКИЕ ГАЗЕТЫ О ПОЗИЦИИ КИТАЯ В ВОПРОСЕ О МИРНОМ ДОГОВОРЕ С ЯПОНИЕЙ

НАНКИН. 10 сентября. (ТАСС). Газета «Нанкин-женьбао», ссылаясь на «сведения, полученные из надежных источников», сообщает, что «в вопросе о мирном договоре с Японией китайское правительство займет такую же позицию, как Советский Союз».

НАНКИН, 10 сентября. (ТАСС). Как сообщает газета «Ишиваньбао», 8 сентября состоялось первое заседание специального комитета национально-политического совета по вопросам политики в отношении Японии. Шао Ли-цзы выразил мнение о том, что Китай должен воздержаться от участия в конференции, если ее будет бойкотировать Советский Союз.

Опровержение ТАСС

9 сентября нанкинская газета «Чжунгопинлуньжибао» напечатала сообщение о том, что в 1946 году в Харбине якобы состоялось совещание представителей Советского Союза и коммунистической партии Китая, в результате которого был заключен договор об оказании Советским Союзом помощи китайским коммунистам.

ТАСС уполномочен заявить, что это сообщение газеты «Чжунгопинлуньжибао» является вымышленным от начала до конца.

Англо-польские отношения

ЛОНДОН, 11 сентября. (ТАСС). 10 сентября польский министр иностранных дел Модзелевский, прибывший в Лондон на пути в Нью-Йорк, где он возглавит польскую делегацию на сессии Генеральной Ассамблеи организации Об'единенных наций, встретился с английским министром иностранных дел Бевином.

В заявлении представителям печати Модзелевский указал, что он рассмотрел вместе с Бевином «многие вопросы, связанные с развитием англо-польских отношений». «Есть надежда на то, — сказал он, — что все, еще не разрешенные, проблемы, которые вызвали некоторые трения в наших повседневных отношениях, будут в скором времени разрешены к нашему взаимному удовлетворению. В частности, мы ожидаем удовлетворительного разрешения вопроса о поляках из Вестфалии, которые хотят вернуться в Польшу».

«В вопросе об общей политике, — отметил Модзелевский, — я не могу обойти молчанием беспокойство, вызываемое у польского общественного мнения планом повышения уровня германской промышленности, являющимся опасным шагом, ведущим, возможно, к возрождению германского империализма, непосредственно угрожающего Польше. Этот план, тесно связанный с предложением Маршалла, доказал, что наше нежелание присоединиться к парижским переговорам было вполне обосновано. Я должен подчеркнуть, что, хотя мы и не возражаем против приведения в порядок германской экономики, мы все же подчеркиваем принципиальную точку зрения, разделяемую многими другими странами, а именно, что странам, опустошенным в результате германской агрессии, должен быть отдан приоритет в отношении восстановления до того, как будут приняты меры для восстановления промышленного производства страны-агрессора».

Выступление Чжан Цюня на 4 пленуме ЦИК гоминдана

ШАНХАЙ, 11 сентября. (ТАСС). Согласно сообщениям печати, первой официальной реакцией в Китае на сообщения о том, что США намерены возродить милитаристскую Японию, явилось выступление Чжан Цюня на 4-м пленуме ЦИК гоминдана, где он заявил, что «Китай не будет участвовать ни в каких переговорах по вопросу о мирном договоре с Японией, в которых не будет участвовать Советский Союз».

Согласно сообщению газеты «Дагунбао», выступая на пленуме, Чжан Цюнь заявил: «Китай и Советский Союз являются соседями, и они должны поддерживать дружественные и сердечные отношения друг с другом. В связи с этой актуальной необходимостью Китай после войны заключил с Советским Союзом договор о дружбе».

Касаясь китайско-американских отношений, Чжан Цюнь заявил, что настоятельной необходимостью является дальнейшее понимание между американским и китайским народами в качестве базы для установления более тесного сотрудничества между двумя странами.

По Кузбассу

РАССЫЛКА ПОДПИСЧИКАМ VIII ТОМА СОЧИНЕНИЙ В. И. ЛЕНИНА

Кемеровское областное отделение КОГИЗ'а приступило к рассылке и выдаче подписчикам VIII тома Сочинений В. И. Ленина. В VIII том входят произведения В. И. Ленина, написанные с января по июль 1905 года, в период начала первой русской революции. Большую часть тома составляют статьи, опубликованные в нелегальных большевистских газетах «Вперед» и «Пролетарий». Большое место в томе отведено документам III с'езда РСДРП, докладам, речам и выступлениям Ленина на с'езде.

В том входят также работы Владимира Ильича, направленные против буржуазного либерализма: «Аграрная программа либералов» и др. В томе печатаются четырнадцать произведений, впервые включаемых в Сочинения В. И. Ленина. Эти произведения посвящены анализу революционных событий в России и вопросам III с'езда РСДРП.

ЧТО ДАЛО ЛЕТО ДЕТЯМ КИСЕЛЕВСКИХ ГОРНЯКОВ

КИСЕЛЕВСК. (Корр. «Кузбасса»). Подведены итоги летней оздоровительной кампании среди школьников детей киселевских горняков.

1.618 ребят младших и средних классов провели свои каникулы в пионерских лагерях, расположенных на опушке Кузнецкой тайги. 398 ребят начальных классов каждый день своего летнего отдыха приходили на игровые площадки при школах. Здесь они отдыхали и хорошо питались, ходили на прогулки по окрестностям города.

Группа из 20 учеников старших классов уходила в туристский поход по красивейшим местам Горной Шории. Пятеро отличников учебы ездили на экскурсию в столицу нашей Родины — Москву и вывезли оттуда неизгладимые из памяти впечатления и радость, что видели Кремль, Красную площадь, были в музеях, библиотеках и парках столицы.

СЛИВЫ В ГОРНОЙ ШОРИИ

Учащиеся Спасской средней школы в своем фруктовом саду высадили сливы. Тщательный уход за ними дал положительные результаты: сливы хорошо принялись и дали побеги.

Выращено также 50 деревьев клена. Часть из них осенью этого года будет рассажена по улицам Спасска для озеленения и украшения прииска.

СВОЯ ЭЛЕКТРОСТАНЦИЯ

ТОПКИ. (По телефону). Заканчивается строительство гидроэлектростанции в колхозе «Первый шаг» Топкинского района, мощностью на 60 киловатт. Смонтирована линия от станции до села. В домах колхозников, сушилках, лесопилке, скотных дворах, мельнице, в клубе сделана электропроводка, платина готова. К 30-й годовщине Октября колхозники получат свет.

На строительство гидроэлектростанции затрачено 200 тысяч рублей.

ФРУКТЫ В ШАХТЕРСКИХ МАГАЗИНАХ

ПРОКОПЬЕВСК. (Корр. «Кузбасса»). В шахтерских магазинах города идет бойкая торговля яблоками, полученными из садоводческих хозяйств Казахстана.

Садоводы Казахстана, Крыма, Абхазии пришлют шахтерам десятки тонн свежих, сушеных и консервированных фруктов. С бахчей Казахстана для шахтеров будет вывезено много арбузов, дынь.

ЛУЧШАЯ ТРАКТОРНАЯ БРИГАДА

Тракторная бригада тов. Лихобаба, работающая в колхозе «Еловка», Крапивинского района, выработала в переводе на 15-сильный трактор 454 гектара, завоевав тем самым первое место в Тарадановской МТС. Бригаде вручено переходящее красное знамя МТС.

БОГАТЫЙ МЕДОСБОР

Пчеловоды колхоза «Красное знамя», Тисульского района, Дмитрий Терентьевич Ерохин, Илья Кузьмич Бабченко и Константин Яковлевич Ерохин получили в этом году до 50 килограммов меда на каждую пчелосемью.

С 277 ульев колхоз собрал 13.8 тонны меда, выполнив план на 357 процентов.

Ответственный редактор А. БАБАЯНЦ.

Кемеровская областная контора „Главкинопрокат" выпускает на экраны Кузбасса новую лирическую кинокомедию

„НОВЫЙ ДОМ"

В главных ролях: Самойлов, А. Смирнова, Н. Черкасов, Н. Богославов, Л. Кмит и др. Производство киностудии Белорусьфильм 1947 г.

Кинотеатр «Москва» — 15, 16, 17, 18, 19, 20, 21 демонстрируется новый звуковой художественный фильм

«НОВЫЙ ДОМ»

Сеансы: 2, 3—40, 5—20, 7, 8—40, 10—20.

До начала сеансов выступает симфонический джаз с участием Ситниковой Г. П. меццо-сопрано под художественным руководством Яровенко И.Ф.

Музыкальное училище продлило прием заявлений на дирижерско-хоровое отделение и отделение духовых инструментов до 20 сентября 1947 года. На вечерние музыкальные курсы открыт прием для желающих учиться играть на гитаре.

Артель «На страже» заключает договоры на охрану магазинов, складов со всеми организациями правого и левого берега. Здесь же требуются сторожа. Оплата по соглашению.

Обращаться: ул. Советская, 21. Тел. 20-29.

ТРЕБУЮТСЯ:

Кемеровскому областному управлению кинофикации срочно на постоянную работу: плановик. За справками обращаться: кинотеатр «Москва», облуправление кинофикации, отдел кадров, тел. 7-30.

Управлению МГБ по Кемеровской области для работы на строительстве: инженеры и техники, строители, строительные десятники, плановик-нормировщик, начальник снабжения и старший бухгалтер. Условия по соглашению. Обращаться: Трудовая, № 50, ежедневно.

Особгастроному на постоянную работу: старшие бухгалтеры с торговым уклоном на самостоятельный баланс и торговые работники.

Обращаться: ул. Кирова, дом № 19, отдел кадров.

Облкинофикации срочно: главный и старшие бухгалтеры. Обращаться: кинотеатр «Москва».

Госцирку: для прибывающих артистов нужны комнаты в районе цирка.

С предложениями обращаться в любое время.

Дирекция.

Пригородному хозяйству облбольницы: кассир-счетовод.

Типографии газ. «Кузбасс»: электромонтер, вахтеры, уборщицы, подсобные рабочие в хоз. часть и ученики в цехи.

Обращаться: улица Сталина, № 74, отдел кадров, тел. 7-86.

Госцирку: районные кассиры, секретарь, художник, шофер, униформисты, кочегары, плотник, возчик, чернорабочие, дворник.

Обращаться в контору госцирка с 9 час. утра до 6 час. вечера.

Дирекция.

Адрес редакции и издательства: г. Кемерово, ул. Сталина, № 74. Телефоны: ответственного редактора — 2-24; зам. редактора — 4-85; ответственного секретаря редакции — 2-53 и 1-21; отделов: партийного и пропаганды — 8-63; промышленности и транспорта — 15-36; сельскохозяйственного — 4-57; культурно-бытового — 2-37; отдела писем трудящихся — 11-52; прием информаций — 17-28 (круглосуточно); директора типографии — 3-96; отдела об'явлений — 14-21.

ОП01093. г. Кемерово, тип. газ. «Кузбасс». Тираж 65.000 Заказ № 420