Пролетарии всех стран, соединяйтесь!

Кузбасс

Орган Кемеровского обкома и горкома ВКП(б) и областного Совета депутатов трудящихся

№ 177 (6161). | 6 СЕНТЯБРЯ 1947 г., суббота. | Цена 20 коп.

Завтра народы нашей Родины отмечают 800-летний юбилей МОСКВЫ—столицы и сердца советского государства

Героическое прошлое и замечательное настоящее Москвы вселяют в нас чувство гордости за нашу прекрасную Родину, раскрывают все величие победы социалистического общественного и государственного строя, величие идей ЛЕНИНА—СТАЛИНА

Могучая и неприступная крепость социализма

Вся страна с воодушевлением готовится к празднованию 800-летия славной столицы нашей Родины — Москвы.

В постановлении Совета Министров СССР «Об образовании правительственного комитета по проведению празднования 800-летия города Москвы» подчеркивается задача широкой популяризации среди трудящихся большого исторического и политического значения этой даты. Многотысячная армия пропагандистов повседневно ведет эту работу среди рабочих и служащих — на заводах и фабриках, в клубах и домах культуры, в советских учреждениях, среди крестьян — в колхозах, среди советской интеллигенции. Публикуемые сегодня в «Правде» материалы для докладчиков, составленные Управлением пропаганды и агитации ЦК ВКП(б) и отделом пропаганды и агитации МК ВКП(б), явятся серьезным и ценным подспорьем для наших пропагандистов и агитаторов.

Раз'ясняя трудящимся значение празднования 800-летия Москвы, необходимо широко показать, что история Москвы неразрывно связана с историей нашего великого народа, показать роль Москвы как собирательницы русских земель, центра русской государственности. Имя Москвы вписано золотыми буквами в летопись борьбы русского народа против татаро-монгольского ига. Имя Москвы было знаменем освободительной народной войны против польско-шведских интервентов. Имя Москвы стало символом бесславной гибели Наполеона и его планов завоевания мирового господства. Во всех событиях истории, когда решался вопрос о независимости и чести нашей страны, Москва неизменно играла роль центра национальной жизни русского народа.

Но Москва была не только оплотом освободительной борьбы русского народа против иноземных завоевателей, не только тем ядром, вокруг которого сложилось русское государство. Она стала средоточием русской культуры, родиной выдающихся ученых, просветителей, зодчих, художников, чьи имена являются гордостью русской и мировой науки и искусства.

Крупнейшую роль сыграла Москва в русском революционном движении. Баррикады Пресни в 1905 году, как и борьба московских рабочих за власть Советов в 1917 году, навечно войдут в историю революционной борьбы как ярчайшие примеры мужества и стойкости героического рабочего класса России, боровшегося против царского самодержавия, против капиталистов и помещиков под боевыми знаменами партии Ленина—Сталина.

Самым ярким и значительным периодом в 800-летней истории Москвы являются годы советской власти, когда Москва стала столицей Союза Советских Социалистических республик и Российской Федерации. Наши пропагандисты располагают богатейшим фактическим материалом, характеризующим Москву как несокрушимую крепость социализма, центр социалистической индустрии и культуры, средоточие самых передовых идей человечества — всепобеждающих идей Ленина—Сталина.

Здесь, в Москве, жил и работал создатель большевистской партии и советского государства Владимир Ильич Ленин. С благоговением останавливаются советские люди у мавзолея на Красной площади, где под сенью седых кремлевских стен покоится наш дорогой Ильич, имя которого бессмертно, как и его великие идеи.

Здесь, в Москве, находятся Центральный Комитет коммунистической партии и советское правительство. Отсюда руководят они созидательным трудом нашего народа, направляют его волю, его усилия к великой цели — к победе коммунизма.

Здесь, в Москве, живет и работает на благо советского народа, на благо человечества великий Сталин, гениальный продолжатель дела Ленина, мудрый учитель и вождь нашего народа, вдохновитель и организатор всех его всемирно-исторических побед.

В сознании советского человека Родина, Москва, Сталин неотделимы. Это символы могущества и славы нашей социалистической отчизны, символы великих подвигов народа, его процветания и счастья.

Здесь, в Москве, Центральный Комитет партии, советское правительство, великий Сталин разрабатывали величественные пятилетние планы, осуществление которых превратило нашу страну из аграрной в индустриальную, из отсталой в передовую, сделало ее могучей социалистической державой. Над Москвой, над древним Кремлем — этим бессмертным сердцем нашей Родины — взошло живительное солнце Сталинской Конституции, озарившее все уголки советской земли, согревшее все народы, об'единенные в дружную и братскую семью, в единый и непобедимый Союз Советских Социалистических Республик. Из Москвы товарищ Сталин — величайший полководец всех времен и всех народов — руководил священной Отечественной войной советского народа за свою независимость и свободу, и голос Москвы звучал в суровые военные годы как голос всей нашей Родины, благословлявшей своих сынов и дочерей на труд и на подвиги. Здесь, в Москве, после нашей великой победы товарищ Сталин начертал пути послевоенного развития нашей Родины, воодушевив советский народ величественными задачами новой пятилетки, призванной сделать Советский Союз еще более сильной, могущественной и процветающей державой.

Гением Ленина и Сталина Москва превратилась в великую силу прогрессивного развития человечества, в яркий и неугасимый маяк для всех народов мира. Все лучшее, передовое исходит из Москвы, вдохновляя человечество на борьбу за мир, за демократию.

На примере Москвы наши агитаторы и пропагандисты имеют замечательную возможность наглядно, убедительно показать величайшие преимущества советского строя, неодолимую творческую силу нашего героического народа. За годы предвоенных пятилеток заводы и фабрики Москвы увеличили выпуск продукции в 21 раз по сравнению с дореволюционным уровнем; в 1940 году они давали промышленной продукции вдвое больше, чем вся царская Россия в 1913 году. Москва «ситцевая» стала Москвой металлической, крупнейшим центром советского машиностроения и наряду с городом Ленина служила основным арсеналом социалистической индустриализации. Только советскому строю по силам такой размах развития городского хозяйства, какой осуществляется по сталинскому плану реконструкции Москвы!

И в годы предвоенных пятилеток, и в годы войны, и сейчас, в условиях мирного послевоенного труда, — всегда, на всех этапах нашей борьбы и строительства трудящиеся Москвы, московская партийная организация были и есть верная и крепкая опора Центрального Комитета партии, товарища Сталина в борьбе за победу коммунизма.

Вот почему юбилей нашей любимой столицы есть праздник не только москвичей, не только всего советского народа, но праздник всего передового и прогрессивного человечества.

Пусть же, вступая в девятый век своего славного существования, еще краше и могущественнее будет наша древняя, но вечно молодая душой Москва!

Пусть еще ярче горят звезды Кремля—неугасимые путеводные звезды советского народа и трудящихся всего мира!

(Передовая «Правды» за 4 сентября).

Колхозники и колхозницы Кузбасса! Ознаменуем 800-летие Москвы мощными красными обозами с хлебом государству!

★

Красные обозы в честь 800-летия Москвы

ИЖМОРКА. День славного 800-летнего юбилея Москвы колхозники района отмечают усиленной вывозкой хлеба государству. На заготовительные пункты в этот день пойдут красные обозы с хлебом. Будет участвовать более 400 подвод и 29 автомашин, которые вывезут 60 тысяч пудов хлеба.

В районе 7 колхозов рассчитались по обязательным поставкам хлеба государству. В день 800-летия Москвы выполнят свою первую заповедь перед государством по поставкам хлеба еще около 10 колхозов, в том числе сельхозартели: «12 декабря», им. Калинина, «Первая пятилетка», «Путь Сталина» и другие.

* * *

ТРУДАРМЕЙСКАЯ. Встав на стахановскую вахту, посвященную 800-летию столицы нашей Родины Москвы, комбайнер Бурлаковской МТС тов. Игнатьев ознаменовал этот славный юбилей высокопроизводительной работой. За день на своей машине он убирает по 18—20 гектаров. С начала уборки агрегат тов. Игнатьева скосил 254 гектара.

В день замечательного юбилея Москвы колхозники Киселевского района организуют красные обозы с хлебом. На государственные заготовительные пункты будет вывезено 48 тысяч пудов зерна.

Большую помощь в уборке урожая и сдаче хлеба государству оказывают шефствующие городские организации. Они на этот день выделяют более 100 автомашин для вывозки зерна государству.

* * *

ГУРЬЕВСК. Десять молотильных бригад послали в колхозы района трудящиеся Гурьевска и Салаира. Гурьевский горком ВЛКСМ помимо четырех комсомольско-молодежных молотильных бригад организовал и послал в колхозы специальную бригаду с хорошо оборудованной автомашиной. Бригада ежедневно бывает в трех-четырех колхозах с инсценировками, художественным чтением, лекциями, беседами, помогает редколлегиям колхозных стенных газет выпускать «боевые листки», агитаторам — подобрать литературу, подготовить беседу для колхозников.

★ ★

Они сдержали свое слово

ГУРЬЕВСК, 4 сентября. (Корр. «Кузбасса»). Подписывая письмо товарищу Сталину, члены сельхозартели имени Кирова взяли на себя обязательство вырастить высокий урожай ржи и пшеницы. Еще с зимы они приложили много труда, отобрали лучшие семена на посев, хорошо обработали и удобрили почву, на массивах озимой ржи провели снегозадержание, а потом подкормили всходы.

Много потрудились колхозники на очистке посевов от сорняков.

Началась уборка. Первые же обмолоты показали, что хлеборобы колхоза имени Кирова сдержали свое слово, данное вождю: в среднем с каждого гектара озимого клина получено по 22 центнера зерна. На семи гектарах рекордного участка собрано по 28 центнеров с каждого гектара.

Полным ходом идет теперь уборка яровой пшеницы. Бригадир полеводческой бригады орденоносец Герасим Лаштаев вместе с председателем правления т. Лыткиным, секретарем колхозной парторганизации т. Жуньковым подняли на уборку всех колхозников — от мала до велика. Косовица ведется простыми уборочными машинами.

Первый обмолот пшеницы дал радостные результаты: вместо 18 центнеров на отдельных участках пшеницы намолочено по 25 центнеров с гектара.

Богатый урожай радует колхозников. Первый хлеб нового урожая они сдали государству и аккуратно выполняют свой план хлебопоставок.

Члены соседнего колхоза имени Крупской, где председателем правления т. Чепарев, также выполнили свое обещание вождю: с каждого гектара в среднем намолочено по 18 центнеров ржи. Образцово выполняют колхозники свою первую заповедь — обязательные поставки государству. Изо дня в день они перевыполняют график хлебосдачи.

Колхозы Итатского района в долгу перед Родиной

ИТАТ, 4 сентября. (Корр. «Кузбасса»). На 1 сентября только один колхоз имени Кирова выполнил годовой план хлебопоставок на 70 процентов.

Многие колхозы позорно сорвали августовский план хлебопоставок. Например, ни один из пяти колхозов Кубитетского сельсовета не выполнил августовского задания, а колхоз «Первый год пятилетки» при задании 500 центнеров сдал государству всего лишь 175 центнеров.

Прошел месяц с начала уборки, а в районе есть еще болтуны, склонные об'яснять срыв выполнения августовского плана хлебопоставок незрелостью хлебов. Казалось бы, сорвав выполнение своего обязательства в первом месяце хлебопоставок, руководители района приложат все силы для налаживания дела. Но действительность показывает, что и в сентябре они не собираются по-большевистски бороться за хлеб.

1 сентября из 57 колхозов района в сдаче хлеба участвовали только 14. На перевозке зерна работало 80 лошадей. 2 сентября число лошадей, занятых на хлебопоставках, еще уменьшилось, а между тем в районе в отдельные дни на перевозках хлеба участвовало по 630 лошадей.

В первую пятидневку сентября колхозы района должны сдать государству 48 тысяч пудов зерна, а сдали немногим больше 11 тысяч пудов. Многие колхозы на протяжении первых трех дней сентября еще не сдали государству ни одного центнера хлеба. Забыли дорогу на элеватор колхозы имени Калинина, «Красный луч», имени VII С'езда Советов, «День урожая», а ведь они самые отстающие в районе.

В своем письме товарищу Сталину, вместе с остальными хлеборобами Кузбасса, итатцы давали клятву рассчитаться с государством досрочно, но итоги августа и первых дней сентября показывают, что подлинной борьбы за выполнение этой клятвы в большинстве итатских колхозов еще нет.

★

Красные обозы в честь 800 летия Москвы

СТАЛИНСК. Комсомольско-молодежный комбайновый агрегат тов. Ильиных из Кузнецкой МТС в дни стахановской недели, посвященной славному 800-летнему юбилею Москвы, дал высокую выработку и вышел на первое место в МТС. С начала уборочной кампании тов. Ильиных на своей машине скосил более 200 гектаров хлеба.

По-стахановски трудятся комсомольцы и молодежь района на вывозке хлеба государству. Бригадир транспортной бригады колхоза имени Кирова тов. Буткеев на автомашине «ГАЗ-АА» делает по четыре рейса и перевыполняет задание в полтора—два раза.

* * *

ЛЕНИНСК - КУЗНЕЦКИЙ. Юбилейные дни красной столицы колхозники района отмечают повышением темпов хлебосдачи. Закончил годовой план поставок хлеба государству колхоз «Ясный колос». Сейчас усиленно везут хлеб на элеватор колхозники сельхозартели «Первомайский день», стремясь в эти дни завершить годовой план.

Колхозы сдают государству пшеницу. Уже сдано 6.000 центнеров.

С энтузиазмом работают на уборке пшеницы комбайнеры. Их производственные подарки предстают в виде выполнения тройных норм выработки. Комбайнер Уколов в колхозе «Восход» вчера убрал 21 га. Его успех перекрыл комбайнер Евстигнеев Петр, работающий в колхозе «Первое мая», Краснинского сельсовета. Он убрал на «Коммунаре» за один день 22 га.

* * *

ЯШКИНО. Став на вахту в честь 800-летия Москвы, комбайнер Сальников, работающий в колхозе «Красный строитель», убирает своим «Коммунаром» по 15 гектаров в день. На стахановской вахте стоит и комбайнер Перепелкин, убирающий пшеницу в колхозе «Красная Москва». Он также выкашивает по 15 га. На этом же уровне работает в колхозе имени Сталина комбайнер Колокольцев.

Среди колхозников, соревнующихся за наибольшую вывозку зерна на элеваторы ко дню юбилея Москвы, впереди идут колхозы «Красный строитель», «Вперед к коммунизму», «14 лет Октября». Эти колхозы непрерывно возят хлеб и сдают государству.

* * *

ЧЕБУЛА. Большим трудовым под'емом встречают хлеборобы Чебулинского района славную юбилейную дату — 800-летие Москвы. Встав на стахановскую вахту, машинист жатки-самосброски тов. Лазарев из колхоза «Трактор» убрал за день 11 гектаров. Всего тов. Лазарев скосил на своей машине 120 гектаров хлеба. Не отстает от него и секретарь комсомольской организации тов. Королев. Он на жатке выкосил более 100 гектаров.

Высокую производительность труда показывают и комбайнеры МТС. Тов. Буланаков в колхозе «Раздолье» на комбайне «Коммунар» убирает в день по 20—25 гектаров. Вчера, 4 сентября, комбайнер Буланаков скосил пшеницы 32 гектара. Качество уборки хорошее.

Колхоз имени Свердлова Ленинск-Кузнецкого района.
На снимке: молотьба на колхозном электротоку. Слева — погрузка хлеба для отправки в зерносушилку.
Фото А. Акулова.

Выездная сессия горно-геологического института Западно-Сибирского филиала Академии наук СССР

На утреннем заседании выездной сессии начались прения по докладам тт. Молчанова и Григорьева.

Первое слово взял ученый секретарь химико-металлургического института филиала тов. Вехов. Он говорил о том, что с открытием Томь-Усинского угольного месторождения будет покончено с некомплектным снабжением углями Кузбасса черной металлургии. Нам удастся полностью снабжать металлургические заводы теми марками углей, в которых сейчас они испытывают острую нужду.

Проведенные исследования углей нового месторождения показали их высокое качество. В Томь-Усинском районе найдены угли такого типа, в которых ощущался острый дефицит. Тов. Вехов считает, что по мере углубления выработок качество угля будет еще улучшаться. Сейчас нужно форсировать дальнейшие разведки, чтобы быстрее начать освоение нового района.

Профессор Коровин дал высокую оценку работе, проведенной по изысканиям и исследованиям нового месторождения. Но он считает, что работа эта находится еще на первых этапах и впереди очень много дел. Нужно прежде всего, изучить закономерность изменения угленосности, так как этот вопрос имеет громадное значение. Много надо проделать еще для детального изучения петрографии, тектоники, качества углей, до конца выяснить юго-восточную окраину месторождения.

— Несомненно одно,—говорит профессор Коровин, — что на юго-востоке найдена огромная угленосная площадь, новый угольной бассейн, по существу вторая жемчужина Кузбасса. Быстрейшая эксплоатация этого района имеет для нашей Родины громадное значение.

Утреннее заседание 5 сентября

Вопросу пересмотра методики определения коксующихся свойств угля, ящичному коксованию посвятил свое выступление профессор Геблер. — По уже полученным данным коксования, — говорит он, — можно заключить о полной заменяемости прокопьевских углей новыми томь-усинскими углями, имеющими более высокие качественные показатели.

— Для нас, горняков, — говорит профессор Стрельников, — большое значение имеют условия разработки. Устойчивость боковых пород, устойчивость мощности, поверхностное залегание углей—это очень благоприятные моменты нового месторождения. Уже сегодня надо ставить вопрос о проведении железнодорожной ветки ко второй жемчужине Кузбасса. Нужно определить будущие участки полей для детального проектирования. Он говорит о необходимости серьезно продумать вопросы о рабочей силе, жилищном строительстве, энергетической базе и т. д.

Серьезному вопросу обогащения углей посвятил свое выступление профессор Пенн. Он разбирает методы, которые нужно применить при обогащении томь-усинских углей, чтобы использовать все, что достигнуто в современной технике.

Высокую оценку качеству томь-усинских углей дал доцент химического факультета тов. Володин (Томск). Он говорит, что пока есть только разрозненные данные, затрагивающие небольшую часть пластов и незначительную часть территории района. Есть основания предполагать, что в нем встретятся все типы углей, как они встретились в Прокопьевско-Киселевском месторождении.

В целях экономии средств и обеспечения надежности исследования, надо вести дальнейшие работы по единым планам и под единым руководством. Тов. Володин считает, что руководящую роль должен занять химико-металлургический институт.

— Качество углей надо рассматривать с точки зрения потребностей металлургии, — говорит выступивший вслед за ним профессор Рубин. — Для энергетических целей можно использовать угли любых марок. Первое и основное требование к коксу — чтобы доменные печи получали однородный, устойчивый его состав. Ради этого можно даже поступиться некоторыми качественными показателями.

Очень важно,—продолжает профессор Рубин, — отчетливо определить, какая проба взята из окисленной зоны и какая из неокисленной. Пока эти вопросы недостаточно четко исследованы.

Коксующиеся угли очень разно сохраняют свои свойства, — говорит он, — исследователи должны дать ответ на вопрос об устойчивости свойств, поскольку это решит возможность перебрасывать уголь на дальние расстояния.

Выступление директора Кузнецкого научно-исследовательского института тов. Мучника было посвящено вопросу обогащения углей. — В Томь-Усе, — говорит он, — не могут быть применимы обычные методы обогащения. Надо итти на новые методы, с высокопроизводительными аппаратами. Можно ли проводить в Сибири метод мокрого обогащения? Это надо решить. Во всяком случае, — говорит он, — останавливаться только на известных, обычных приемах нельзя. Поэтому особенно нужны исследования и эксперименты, работа на новой технике, с новой производительностью.

С большим интересом заслушали участники сессии выступление геолога Западно-Сибирского геологического управления тов. Радченко, много лет работавшего на изысканиях в Томь-Усинском районе. Он считает необходимым усилить разведку, опробование углей не только в штольнях. Пора пройти несколько уклонов, не ограничиваясь одними скважинами, чтобы точнее выяснить качество угля. Скважины могут дать неправильное представление о всех деталях качества углей. Тов. Радченко считает, что неправильно сравнивать Томь-Усинское месторождение с Прокопьевским. К Томь-Усе надо подходить с другой меркой, потому что здесь все особое, новое, другое. Нужны и новые подходы к изысканию и исследованию. Разведку надо вести на большей площади, чем это было до сих пор.

На утреннем заседании также выступил старший научный сотрудник Востокуглехимического института тов. Пермитина, главный геолог Кузбасскомбината тов. Трофимов, руководитель научно-исследовательской группы Кузнецкого металлургического комбината тов. Сухенко. После окончания прений с докладом об основных направлениях Томь-Усинского месторождения на ближайшие 15 лет выступил тов. Принцев.

Сегодня выездная сессия заканчивает свою работу.

Указ Президиума Верховного Совета СССР

О НАГРАЖДЕНИИ СЕКРЕТАРЯ ПРЕЗИДИУМА ВЕРХОВНОГО СОВЕТА СССР ГОРКИНА А. Ф. ОРДЕНОМ ЛЕНИНА.

За заслуги в деле строительства советского государства, в связи с 50-летием со дня рождения, наградить секретаря Президиума Верховного Совета СССР Горкина Александра Федоровича орденом Ленина.

Председатель Президиума Верховного Совета СССР Н. ШВЕРНИК.
За секретаря член Президиума Верховного Совета СССР М. ШКИРЯТОВ.
Москва, Кремль, 4 сентября 1947 г.

ВРУЧЕНИЕ ВЕРИТЕЛЬНЫХ ГРАМОТ ПРЕДСЕДАТЕЛЮ ПРЕЗИДИУМА ВЕРХОВНОГО СОВЕТА СССР Н. М. ШВЕРНИКУ ЧРЕЗВЫЧАЙНЫМ ПОСЛАННИКОМ И ПОЛНОМОЧНЫМ МИНИСТРОМ СИРИИ В СССР Г-НОМ Ф. ЗЕЙНЕДДИНОМ

2 сентября в Кремле Председатель Президиума Верховного Совета СССР Н. М. Шверник принял Чрезвычайного Посланника и Полномочного Министра Сирии в СССР г-на Фарид Зейнеддина, вручившего свои верительные грамоты.

Г-на Ф. Зейнеддина сопровождали первый Секретарь Миссии г-н А. М. Эль-Амин, атташе Миссии гг. И. Диаб и Ф. Далати, которые были представлены Н. М. Швернику Посланником.

При вручении верительных грамот присутствовали Заместитель Министра Иностранных Дел СССР А. Я. Вышинский, Секретарь Президиума Верховного Совета СССР А. Ф. Горкин, Заведующий Протокольным Отделом МИД СССР Ф. Ф. Молочков, Заместитель Заведующего Ближневосточным Отделом МИД СССР М. А. Максимов.

После вручения верительных грамот Н. М. Шверник имел беседу с г-ном Ф. Зейнеддином. В беседе принял участие А. Я. Вышинский.

Строительство клубов и домов культуры

КУРСК, 3 сентября. (ТАСС). В колхозах области развернулось строительство и восстановление клубов. В селе Николаевка, Золотухинского района, построен клуб с просторным зрительным залом и комнатами для кружковых занятий. Такой же клуб сооружен в селе Конево. В Волоконовском районе заканчивается строительство Дома культуры.

К 7 ноября в области будет построено 35 новых клубов и домов культуры, в которых колхозники отпразднуют 30-летие Советской власти.

К 800-летию Москвы

Центр советской науки и культуры

Москва — столица и сердце нашей родины — издавна была ее важнейшим научным и культурным центром.

В Москве четыре столетия назад зародилось русское книгопечатание. Здесь в 1714 году «посадский человек» Иван Анофриевич Киприанов учредил первую в России «Публичную всенародную библиотеку».

В Москве в 1755 году, по почину великого Ломоносова, был основан первый русский университет, давший стране ее первых «вольнодумцев» — пламенного борца против самодержавия и крепостничества А. Н. Радищева и известного нашего просветителя, писателя и издателя Н. И. Новикова, книжки которого расходились из Москвы по самым глухим российским захолустьям. Здесь, в Московском университете, учились будущие декабристы — Аннеников, братья Муравьевы, Николай Тургенев.

Из стен Московского университета вышли многие из наших замечательных ученых, кому русская и мировая наука обязана целым рядом выдающихся достижений. Бывшие питомцы университета — Грановский, Соловьев, Ключевский, позднее став его профессорами, разрабатывали русскую историческую науку. С Московским университетом связаны имена физиолога Сеченова, ботаника Тимирязева, основоположника аэродинамики, «отца русской авиации» Н. Е. Жуковского.

На московской почве выросли, развились, окрепли и другие высшие учебные заведения, на протяжении многих десятилетий двигавшие вперед русскую науку.

В московских студенческих кружках 30-х и 40-х годов начиналась деятельность революционеров-демократов — Герцена, Станкевича, Огарева.

Безмерно значение Москвы в истории нашей литературы. В Москве родился гений русского народа Пушкин, автор бессмертной комедии «Горе от ума» — Грибоедов. Здесь учились или творили многие из писателей, являющиеся славой и гордостью нашего народа, — основатель русской национальной драматургии Денис Фонвизин, Лермонтов, Гоголь, Белинский, Гончаров, Тургенев, Тютчев, Островский, Толстой, Достоевский, Чехов, Горький, Маяковский.

В Москве в начале XIX столетия великим актером Щепкиным был создан Малый театр — родина русского реалистического сценического искусства.

В конце прошлого века замечательными деятелями сцены К. С. Станиславским и В. И. Немировичем-Данченко был основан Московский Художественный театр, оказавший громадное влияние на театральную культуру ряда стран мира.

Со сцены этих театров нередко звучал гневный протест против тупости и пошлости помещичье-буржуазного общества, звучали слова надежды на неминуемый приход сокрушающей бури революции.

В великолепных сооружениях Москвы замечательно творчество великих русских зодчих — безвестных «градодельцев», воздвигших неповторимые стены и башни Кремля, строителей храма Василия Блаженного — Бармы и Постника, архитекторов Василия Баженова, Матвея Казакова, Осипа Бове.

В Москве, во второй половине прошлого столетия, когда западно-европейское изобразительное искусство уже переживало упадок, утрачивая идейное содержание,— пышно расцвела русская реалистическая живопись, представленная великими именами Сурикова, Серова, Левитана. В Москве в эти же годы была создана сокровищница русской живописи — Третьяковская галлерея.

В Москве в 1866 году была основана Московская консерватория, первым директором которой был замечательный музыкант Н. Г. Рубинштейн, а профессором по классу гармонии величайший русский композитор П. И. Чайковский.

Нет такой области науки или искусства, где Москва не сказала бы своего полновесного слова. Многим, очень многим обязана культура нашей Родины москвичам. Но замечательные одиночки, представлявшие собой гений великого русского народа, пробивали себе дорогу в тяжелой борьбе с бюрократизмом царских чиновников, с черствостью и скупостью купцов-толстосумов, жили и творили в обстановке холодного равнодушия и пренебрежения буржуазного общества. На содержание научных и культурных учреждений царское правительство отпускало гроши. До революции во всей нашей стране было лишь несколько десятков научно-исследовательских учреждений, в Москве же их можно было пересчитать по пальцам.

Настоящего своего расцвета русская культура, наука и искусство достигли только после великой победы пролетариата в Октябре 1917 года.

В первые же годы после Октябрьской революции советское правительство и ЦК партии организуют в Москве изучение истории большевистской партии, литературного наследия великих вождей пролетариата—Маркса, Энгельса, Ленина, Сталина. Для этих целей были основаны специальные институты и музеи: музей Ленина, музей Революции, институт Маркса—Энгельса—Ленина, Московский институт истории партии и др.

Эти учреждения проделали огромную работу по обобщению опыта революционной борьбы рабочего класса и крестьянства, а также в области пропаганды марксистско-ленинской идеологии.

Уже с первых лет советской власти в Москве создаются крупные научно-исследовательские организации — Центральный аэрогидродинамический институт (ЦАГИ), внесший огромный вклад в развитие нашей авиации, Всесоюзный электротехнический институт, химический институт имени Карпова, физический институт и многие другие.

В 1934 году переводится в Москву из Ленинграда главный штаб советских ученых — Академия наук с ее многочисленными исследовательскими институтами. С этого времени закрепляется значение Москвы, как крупнейшего научного центра советской страны.

Кроме Академии наук СССР, в Москве работает также несколько специальных академий — сельскохозяйственных, медицинских, педагогических наук, академия архитектуры, артиллерийская академия.

В общей сложности в Москве насчитывается около двухсот крупных научно-исследовательских учреждений и лабораторий, обслуживающих нужды всех основных отраслей нашего народного хозяйства и культуры.

Здесь трудится целая армия деятелей науки — более четырехсот академиков и членов-корреспондентов Академии наук, несколько тысяч докторов и кандидатов наук, тысячи научных работников.

Огромных достижений добились московские ученые в эпоху сталинских пятилеток. С помощью отважных советских моряков и летчиков за этот период в деле изучения Арктики сделано больше, чем было достигнуто во всем мире за предшествовавшие столетия. Под руководством крупнейших московских геологов изучены недра советской страны, найдены неизвестные ранее залежи множества полезных ископаемых — железных и медных руд, нефти, каменного угля, редких металлов, природных газов. Эти открытия помогли покрыть нашу страну широкой сетью электростанций, дали новые энергетические и сырьевые ресурсы. Далеко двинулась вперед физика, математика, химия, технические науки.

Больших успехов добились московские ученые и в области общественных наук. Они обогатили советскую историческую науку, теорию права, теорию искусства новыми работами, направленными против вражеской идеологии и развивающими, двигающими вперед марксистско-ленинскую теорию.

В годы Великой Отечественной войны, борясь за победу над врагом, ученые Москвы создали новые, совершенные виды советского оружия, при помощи которого Советская Армия уничтожала немецко-фашистские полчища. Деятели медицинской науки много сделали для спасения жизни и возвращения здоровья раненым солдатам и офицерам нашей армии. Московские химики и технологи обеспечивали бесперебойную работу оборонной промышленности в условиях острого дефицита ряда сырьевых ресурсов. Этих исключительных успехов московские ученые, вместе со всей советской наукой, достигли прежде всего потому, что они работают в тесно спаянном коллективе, опираясь на результаты исследований своих товарищей в смежных отраслях знания и в любой момент находят поддержку и помощь партии, правительства и товарища Сталина.

Победа в Великой Отечественной войне явилась началом новой эпохи в истории нашей страны, когда значение науки еще более возрастает. Товарищ Сталин в своем историческом выступлении перед избирателями 9 февраля 1946 года выразил уверенность в том, что наши ученые «сумеют не только догнать, но и превзойти в ближайшее время достижения науки за пределами нашей страны». В решении этой задачи исключительно велика роль московских ученых, как передового, наиболее многочисленного и квалифицированного отряда советской науки.

Москва — не только крупнейший научный центр, она является также и всесоюзной кузницей высококвалифицированных кадров.

В старой Москве было всего 20 высших учебных заведений, где обучалось немногим более 30 тыс. студентов. В сегодняшней социалистической Москве 78 вузов, в которых обучается около 120.000 человек — примерно пятая часть всего студенчества Советского Союза. Во всей Англии перед войной было лишь около 50 тысяч студентов.

Ни в одном городе мира нет такого множества учащихся, как в Москве.

На педагогической работе в московских вузах занято более 10.000 профессоров, доцентов, преподавателей.

В одном только 1947 году московские институты и университеты выпустили около 16.000 дипломированных специалистов, а за весь послеоктябрьский период они дали стране сотни тысяч работников для всех отраслей народного хозяйства. Нет ни одной республики, края или области, даже города в нашей стране, где не нашлось бы хотя нескольких специалистов, получивших высшее образование в Москве.

Велики достижения советского искусства. И важнейшим центром его является Москва. Здесь работает организационный и творческий центр нашей художественной литературы — Союз советских писателей.

Общеизвестно значение русской художественной литературы. Даже в мрачные годы царизма своим высоким мастерством, передовыми идеями, своей борьбой за лучшие идеалы человечества она завоевала себе ведущее место в мировой литературе. Тургенев, Толстой, Чехов и др. нашли на Западе многочисленных последователей. Великий пролетарский писатель Максим Горький являлся признанным вождем всех передовых писателей мира, боровшихся против черных сил реакции.

Продолжая славные традиции своих предшественников, советская литература высоко несет знамя социалистического гуманизма. В первых рядах ее выступают писатели Москвы — А. Фадеев, Б. Горбатов, К. Симонов, П. Павленко, И. Эренбург и многие другие, имена которых широко известны не только по всему Советскому Союзу, но и за границей.

Огромны достижения советской театральной культуры.

За годы советской власти при постоянной поддержке партии и правительства старые московские театры подняли свое мастерство на еще большую художественную высоту. На смену пришел новый революционный репертуар. Вся работа театров посвящена самой благородной цели — служению советскому народу.

Ряд драматических театров — театр имени Вахтангова, имени Моссовета, ленинского комсомола, театр драмы и др. появились в Москве за годы советской власти. Они достигли высокого художественного мастерства и пользуются широкой популярностью среди советских зрителей.

Значение московских театров не исчерпывается теми замечательными спектаклями, какие они показывают со своей сцены. Они сыграли огромную роль в создании новой советской театральной школы.

Москва — центр советской кинематографии. Более трети всех наших кинофильмов выходит в Москве.

Москва — крупнейший центр всех видов изобразительных искусств и архитектуры. В столице живут и творят более тысячи живописцев, сотни скульпторов, около полутора тысяч архитекторов.

В Москве сосредоточены крупнейшие художественные музеи, где хранятся замечательные произведения живописи и скульптуры. Первое место среди них, бесспорно, принадлежит Третьяковской галлерее. Это — мировая сокровищница произведений изобразительного искусства. Перед революцией в ней хранилось около 4 тысяч художественных произведений. Теперь они насчитываются десятками тысяч.

Москва — крупнейший центр советской и партийной печати.

Здесь издается центральный орган Всесоюзной Коммунистической партии (большевиков) — газета «Правда», выходит официальный орган советского правительства — «Известия Советов депутатов трудящихся», орган ЦК ВЛКСМ — «Комсомольская правда», орган ВЦСПС—«Труд», орган управления пропаганды и агитации ЦК ВКП(б)—газета «Культура и жизнь», московские областные и городские газеты. Их совокупный тираж исчисляется миллионами экземпляров. В столице выходят ежемесячные и еженедельные журналы — литературно-художественные, искусствоведческие, технические, общественно-политические, научные, научно-популярные.

В Москве сосредоточены крупнейшие советские книгоиздательства. За годы советской власти они выпустили в свет несколько сот тысяч отдельных названий книг, общим тиражом в миллиарды экземпляров. Книги, изданные в Москве, можно найти в любом городе, в каждом селе.

Москва — крупнейший центр советского радиовещания. Мощные московские радиостанции ежедневно шлют в эфир последние политические новости, сообщают сведения о трудовых достижениях советских людей, передают лекции и беседы по разнообразнейшим вопросам знания, концерты и оперные спектакли. Передачи московских радиостанций ежедневно слушают десятки миллионов советских людей. Голос Москвы слышен далеко за пределами Советского Союза. Москва передает в эфир на десятках языков правду о стране социализма. Крестьяне и рабочие Европы и Америки, интеллигенция всего мира, все народы, борющиеся за свое социальное и национальное освобождение, слушают голос Москвы.

Во всех отраслях науки и искусства Москва является знаменем наиболее светлых и передовых тенденций мировой культуры, несет человечеству великие освободительные идеи партии Ленина—Сталина.

И. Р.

Москва. Площадь имени Свердлова. (Фотохроника ТАСС).

Москва. Станция метро «Динамо». Южный надземный вестибюль.

Станция лежит на Ленинградском шоссе, возле известного всей нашей стране стадиона «Динамо», от которого она и получила свое название. Построена в 1936 году по проекту архитекторов Лихтенберга и Ревковского.

Лучший в мире метрополитен

...1930 год. В Москве было тогда 3 миллиона жителей. По улицам грохотал перегруженный трамвай. В центре города он двигался чуть быстрее извозчика — 6—7 километров в час. Теснота мешала автомобилям и автобусам.

В 1931 году июньский Пленум ЦК ВКП(б) по инициативе товарища Сталина принял решение о строительстве метрополитена. Была намечена первая линия. Она должна была подходить к паркам культуры, театрам, вокзалам.

Вся страна направила своих посланцев строить метро. Курские колхозники и уральские лесорубы, вятские кустари и ленинградские металлисты внесли свою долю труда в это огромное дело. Во главе шли коммунисты и комсомольцы столицы. Десять тысяч московских комсомольцев стали зачинателями социалистического соревнования, создали первые ударные бригады. Москвичи устраивали субботники в помощь строительству. Впоследствии в честь строителей метро одна из центральных улиц Москвы была переименована в Метростроевскую.

Советские люди своими силами и средствами, материалом и оборудованием, которые дали заводы — первенцы сталинских пятилеток, успешно сооружали Московское метро. Об об'еме работ первой очереди строительства говорят такие цифры: вынуто 2,3 миллиона кубических метров грунта, уложено 850 тысяч кубометров бетона, смонтировано около 350 километров кабелей и проводов, 15 лент-эскалаторов — самодвижущихся лестниц и т. д.

15 мая 1935 года метрополитен был открыт. 13 станций приняли первые потоки пассажиров.

В историю вошло торжественное собрание, посвященное окончанию строительства первой очереди метрополитена. На это собрание пришел товарищ Сталин и тепло поздравил метростроевцев.

Вчерашние строители метро стали эксплоатационниками. Многие из них связали свою жизнь с любимым строительством, выросли здесь. Бывшая работница Метростроя Т. В. Федорова в годы Великой Отечественной войны закончила институт и сейчас продолжает работу на строительстве новых очередей метро уже в качестве инженера. Дважды она была избрана депутатом Верховного Совета СССР.

С первого же дня метрополитен работал образцово. Обилие света и воздуха, безукоризненная чистота, великолепные произведения искусства, украшающие станции, — вот что является характерным для Московского метро, считающегося по праву лучшим в мире. Быстрота движения, его абсолютная безопасность (в Московском метро исключена всякая возможность аварий), удобство проезда — быстро завоевали метрополитену огромную популярность.

Республики и области несли свои дары для украшения первой и всех последующих очередей метро. С Урала привозили светлосерый мрамор «уфалей» и бело-розовый «коелга», из Грузии — гранатовый с белыми прожилками «шроша», из Крыма — розово-желтый «бьюк-янкой». Драгоценный орлец, лабрадор, красные порфиры с Онежского озера, глазурованный фарфор, нержавеющая сталь, особое стекло «марблит» — все это использовано для оформления метро. Мраморные мозаичные ковры, панно, многочисленные скульптуры, величественные колонны украшают станции.

В конце 1936 года первый поезд метро прошел к Киевскому вокзалу. В 1938 году вступили в строй станции «Площадь Революции» и «Курский вокзал», а затем горьковский радиус — от площади Свердлова до поселка Сокол. Метро приблизило окраины к центру города, к его театрам, музеям, правительственным учреждениям. Уже в 1940 году метро ежедневно перевозило свыше миллиона пассажиров.

Строительство метро продолжалось и в годы Великой Отечественной войны. Было закончено сооружение третьей очереди метро. Горьковский радиус продлен в Замоскворечье — к Павелецкому вокзалу и заводу имени Сталина. Эта линия дважды проходит под Москвой-рекой и под водоотводным каналом. Удлинился покровский радиус — к электрозаводу и Измайловскому парку культуры и отдыха.

Сейчас общая линия метро протянулась на 40 километров. К услугам москвичей— 29 станций. И хотя после войны стало куда больше троллейбусов и возобновилось движение автобусов, метро обслуживает почти одну треть всего потока пассажиров. Только через три центральные станции — «Охотный ряд» «Площадь Свердлова» и «Площадь Революции» ежедневно проходит 1.250.000 человек.

Для удобства жителей столицы построены и строятся новые переходы между станциями различных радиусов метро, новые вестибюли. Вскоре будут сооружены дополнительные вестибюли на станции «Дзержинская» и «Смоленская». Заводы выпускают новые, еще более комфортабельные вагоны, и в течение ближайших лет вагонный парк удвоится. Техническая скорость доведена до 40—50 километров. Уже сейчас поезда следуют с интервалом в 105 секунд. Скоро они будут ходить через 90 секунд.

Энергично строится четвертая очередь метро — она опояшет город большим кольцом. Еще 20 километров новых линий вступят в эксплоатацию. На кольцевой линии будет сооружено 12 станций. Их оформление отобразит трудовой энтузиазм советских людей, осуществляющих великий план послевоенной пятилетки.

Москва растет. Москва преображается по сталинскому плану реконструкции. Это повлечет за собой и дальнейшее строительство метро. От Сокольников линия будет продлена до Преображенской заставы, от Центрального парка культуры и отдыха имени Горького — за Ленинские горы; от Киевского вокзала — через Дорогомилово — к Филям; от «Сокола» до Химкинского порта.

Будут сооружены новые диаметральные линии, пересекающие город под землей: от Краснопресненской заставы — к заставе Ильича до Дангауэровки; от Останкино — до Даниловского рынка; из Тимирязевского района — к Большой Калужской улице, в новый юго-западный район города.

Московское метро — это не только быстрое, надежное и удобное средство сообщения. Оно является блестящим свидетельством огромной сталинской заботы о человеке. Оно демонстрирует всему миру красоту, величие и могущество нашей социалистической отчизны.

Г. КОВАЛЕВСКИЙ.

Москва будущего

★

Академик А. ЩУСЕВ

★

800-летний юбилей Москвы совпадает с 30-летием советского государства. За этот кратчайший в истории срок преобразился облик советской столицы.

Москвич гордится своим метро и каналом Москва—Волга, гордится широкими площадями и магистралями своего города, которые все больше и больше обстраиваются величественными общественными сооружениями и красивыми жилыми домами. Но это лишь часть будущего единого целого, лишь первые очертания грандиозного замысла, который, воплощая в себе сталинскую заботу о человеке, может быть осуществлен только в условиях социалистического общества и советского государственного строя.

Реконструкция городов по единому плану и их дальнейшее планомерное развитие являются одним из многочисленных неоспоримых преимуществ советского строя, обеспечивающего бесконечные возможности для всестороннего развития творческой деятельности человека.

Недаром вопросу о реконструкции советских городов уделяют такое пристальное внимание большевистская партия и советское правительство, лично товарищ Сталин, который и явился творцом величественного замысла реконструкции Москвы.

10 июля 1935 года постановлением ЦК ВКП(б) и Совнаркома СССР был утвержден план реконструкции Москвы. По этому плану Москва до войны планировалась и застраивалась. Были созданы и частично осуществлены новые магистрали и площади, усовершенствовано городское благоустройство, построены новые линии метро, улучшены надземный транспорт и подземное хозяйство: водопровод и канализация, газопровод и центральное отопление.

Война прервала эти работы и частично разрушила хозяйственные сооружения Москвы. После победы над натлым врагом мы получили возможность вновь и с еще большей силой возобновить реконструктивные работы в нашей любимой столице.

Ассигнования на капитальное строительство Москвы в послевоенной пятилетке выражаются в сумме 8,9 миллиарда рублей.

В течение нынешней пятилетки в Москве будет построено 3 миллиона квадратных метров жилой площади. Такая площадь вмещается в 600 семиэтажных домах. Столицу украсят сотни изящных зданий с квартирами разных размеров и со всеми современными удобствами. Подземные сооружения — водопровод, канализация и газ — являются об'ектами первоочередных работ. Сюда же относятся дорожное строительство, линии четвертой очереди метро, надземный транспорт, озеленение и благоустройство кварталов и площадей.

В Москве предстоит создать новые магистрали и площади и в первую очередь магистраль будущего Дворца Советов. Она берет свое начало от площади Дзержинского, которая в настоящее время уже начала реконструироваться. Главным зданием на площади Дзержинского является здание Министерств внутренних дел и государственной безопасности. Архитектура этого здания напоминает как бы административный дворец. Другие стороны площади будут застроены новыми зданиями. На месте устаревшего Лубянского пассажа возникнет новый административный дворец. Политехнический музей откроется на площадь улицей, которая образуется после слома старых зданий. Входы в метро украсятся могучими колоннадами. Посредине площади будет установлен памятник Феликсу Дзержинскому. Это будет стройная и строгая площадь, напоминающая по своей архитектуре площади Ленинграда.

От площади Дзержинского магистраль Дворца Советов проходит через Театральный проезд, площадь Свердлова, Охотный ряд, выходя на Манежную площадь. За Манежем она превращается в бульварную магистраль, ведущую непосредственно к величественному зданию Дворца Советов. Бульвар образуется на месте старых домов за зданием Манежа, которые будут снесены. За Дворцом Советов проспект продолжается по новой трассе до Москвы-реки и далее через мост на Ленинские горы, на вершине которых проектируется гостиница-небоскреб, высотою в 32 этажа. Длина проспекта Дворца Советов — два с половиной километра.

Второй замечательной магистралью Москвы будущего явится улица Горького вместе с ее продолжением — Ленинградским шоссе, вплоть до Волоколамской развилки (всего длиной в девять километров). Началом этой магистрали является Красная площадь. Далее следует площадь Моссовета. Она полностью закончится реконструкцией. Затем по улице Горького следуют: площадь Пушкина, которая также будет основательно реконструирована; площадь Маяковского, где во избежание перекрестного движения по кольцевой магистрали «Б» будет сооружен подземный тоннель для автотранспорта; недавно перепланированная площадь Белорусского вокзала с памятником Горькому, именем которого названа бывшая Тверская улица. От этой площади начинается Ленинградское шоссе — широкая магистраль, украшенная бульварами, проходящими мимо стадиона «Динамо», Петровского дворца, аэродрома и далее. У Волоколамской развилки шоссе заканчивается большой площадью, обстроенной монументальными зданиями. Отсюда недалеко до Химкинского водохранилища.

Третьим новым проспектом Москвы будет Новый Арбат, параллельный старому, дающий возможность быстро выехать из центра города через новый мост на Можайское шоссе и далее в район парков. Новый Арбат с озелененными тротуарами застраивается красивыми зданиями современной архитектуры.

Большое Садовое кольцо вновь будет озеленено и даст возможность населению и детворе в знойные дни гулять в тени деревьев. Эта красивейшая кольцевая магистраль будет перепланирована и застроена общественными и жилыми зданиями монументального характера. Особенно она оживится, когда под землей пройдет новая очередь метро, которая создаст на ней скоростное движение.

На кольцевых магистралях Москвы будет расположено несколько небоскребов нарядной архитектуры в 26 и 16 этажей. Эти высотные сооружения обогатят силуэт современной Москвы, разнообразием которого наша столица издавна славилась.

Большие перемены произойдут на таких центральных улицах, как Петровка и Кузнецкий Мост. Эти улицы должны будут освободиться от ряда устаревших домов и значительно расширятся. Здесь будут выстроены великолепные магазины, рестораны, кафетерии, гостиницы.

В Замоскворечье, на Болотной площади, уже создается большой парк. Новый пешеходный мост через канал поведет к новому зданию Третьяковской галлереи, которое будет построено между Лаврушинским и Малым Толмачевским переулками.

Здание Академии наук СССР, выходящее на набережную у Крымского моста, сооружается на обширной площади. Рядом с ним будут выстроены музей Академии наук СССР и библиотека на 10 миллионов книг. Широкая Калужская улица обсаживается деревьями до заставы у Ленинских гор. От заставы же начинаются Липовая аллея и Калужское шоссе, по которому на два километра в длину протянется научный город Академии наук, состоящий из ряда институтов.

Проблема застройки квартала в районах новой Москвы находится в стадии разработки. Лучшее решение экспериментальной планировки представляет квартал площадью в 30 га, в центре которого располагается парк, обстроенный жилыми домами, подобно тому, как Патриарший пруд с парком, обстроенный жилыми домами является одним из лучших мест для жилья в старой Москве.

Окрестные районы Москвы—Текстильщики, Измайлово, Перово, Хорошевское шоссе — все это новые малоэтажные городки (так называемые микрорайоны города), соединенные с центром магистралями для быстроходного транспорта. Здесь будут малоквартирные дома, окруженные садиками и даже огородиками; со своей скромной архитектурой, уютом и изяществом они смогут по-своему конкурировать с высотными зданиями центра города.

Новые очереди метро, большое количество такси и автобусов, троллейбусов, новые линии трамвая, речной транспорт, значительно улучшат условия жизни в Москве. Все пригородные железные дороги будут электрифицированы. Вокруг Москвы создается автокольцо, которое позволит намного разгрузить от автомашин центральные улицы столицы. Переоборудуются и усовершенствуются рынки.

Новый Ботанический сад площадью в 250 гектаров в Останкино, новые парки культуры и зеленые насаждения создадут значительные удобства для отдыха и прогулок.

* * *

Создание архитектуры советской Москвы — дело огромной государственной и культурной важности. Москва будущего, как единое архитектурное целое, осуществленное по замыслу товарища Сталина, должна явиться художественным воплощением великих социалистических идей, которые вдохновляют свободолюбивое человечество во всем мире.

Кузбасс накануне 800-летия Москвы

Сверхплановый металл— 800-летию Москвы

СТАЛИНСК, 5 сентября. (Корр. «Кузбасса»). Цехи Кузнецкого комбината — поставщики многих профилей металла для Москвы и потребители продукции столичных предприятий — дни, предшествующие 800-летию великого города, отмечают производством сверхплановой стали. Успешно завершив август, на высоком уровне продолжают работать доменщики печи № 4. За первые три дня сентября ее люди—мастера Я. Ковальчук, И. Ермаченко, А. Догалаев и горновые С. Севастьянов, Г. Авдонин, Е. Карташев — внесли на сталплановский счет 379 тонн чугуна.

Сталеплавильщики (зам. главного инженера по мартеновскому производству С. Гудовщиков) к 4 сентября уже сварили сверх плана свыше 2.000 тонн стали. Сейчас перевыполняют программу оба мартеновских цеха (начальники Л. Климашенко и М. Зильберштейн). Особенно высокое производство удерживается за мартеном № 4.

С каждым днем растет производство по всаду металла на блуминге (нач. цеха тов. Фролов). Первого сентября здесь выполнили задание на 108,8 процента, второго сентября — на 110,6 процента и третьего сентября — на 111,7 процента.

У среднесортников (начальник цеха тов. Эпштейн) задание первых трех дней сентября превышено и по выпуску товарного проката и по производству проката от пил.

Ко дню 800-летия столицы — 7 сентября — многие цехи Кузнецкого комбината готовят хорошие счета сверхплановой продукции.

Патриотический под'ем на Осинниковском руднике

ОСИННИКИ, 5 сентября. (Корр. «Кузбасса»). Многие горняки Осинниковского рудника с оружием в руках во время войны защищали нашу столицу Москву. Сейчас, когда вся страна готовится к встрече славной исторической даты — 800-летия Москвы, — горняки рудника вместе со всем народом готовятся встретить этот юбилей.

Шахтеры встали на стахановскую вахту в честь юбилея. Передовые люди шахт трудятся не покладая рук, не жалея сил своих и способностей.

На шахте № 4 коллектив участка, где начальником тов. Золотенин, встав на стахановскую вахту, обещал значительно улучшить работу. И действительно, план добычи угля двух дней сентября выполнен на 115 процентов. Хорошо на этом участке работает бригада тов. Войкова. Она выполняет задание на 120 процентов.

На шахте № 9 коллектив первого участка (начальник тов. Климов) с первых дней месяца открыл сверхплановый счет угледобычи. Неплохо работает на третьем участке бригада тов. Маденко. Она имеет на счету, в подарок Москве, уже более 50 тонн угля, добытого сверх задания.

С большим производственным под'емом трудятся на шахте № 10 шахтеры первого участка (начальник тов. Березиков). За первые дни сентября они добыли 188 тонн угля сверх программы. Бригада тов. Чернявого добыла за два дня 77 тонн добротного угля сверх плана. Хорошо работает на этом участке и бригада тов. Власова.

Забойщик-комсомолец Василий Кочин ежедневно дает по две нормы. Тов. Кочин в июле выполнил годовую норму и сейчас с успехом трудится уже в счет программы 1948 года.

Старейший горняк шахты, навалоотбойщик 7 участка тов. Плевако Федор Максимович дает до 270 процентов нормы. Инвалид второй группы Котляренко Михаил Григорьевич, по призыву старейших горняков Ленинского рудника, вновь пришел на родную шахту. Тов. Котляренко — забойщик 7 участка. Он работает с удвоенной энергией.

Массовые рекорды прокопьевских горняков

ПРОКОПЬЕВСК, 4 сентября. (Корр. «Кузбасса»). В прошлом месяце горняки Прокопьевска установили больше одной тысячи выдающихся рекордов. Вместе с рядовыми забойщиками на рекорды выходили инженерно-технические работники шахт. Пример этому показал заместитель главного инженера шахты имени Сталина тов. Тюсюк. Спустившись в шахту, он выполнил техническую норму забойщика на 667 процентов.

На рекорды выходили целые семьи. На шахте имени Кагановича старейший забойщик тов. Ступин взял на рекорд своего сына и дочь, работающих на других предприятиях. Сменное задание семья патриотов угледобычи выполнила на 1.905 процентов. Пример Ступиных нашел горячий отклик среди многих семей старейших горняков этой шахты.

Массовые рекорды горняков Прокопьевска намного подняли в августе угледобычу рудника.

ГОТОВЯТ ДОСТОЙНУЮ ВСТРЕЧУ СЛАВНОМУ ЮБИЛЕЮ

С большим патриотическим под'емом работают на стахановской вахте в честь славного юбилея Москвы горняки шахты «Мазуровка» треста «Кемеровоуголь».

Особенно дружно и слаженно трудятся в эти дни шахтеры всех профессий на первом участке (начальник тов. Четин). С начала стахановской недели здесь выдано на-гора много сверхпланового угля. В отдельные дни выполнение суточного плана участком доходит до 140 процентов.

Среди забойщиков лучших показателей добиваются: тт. Аксенов, дающий по 195—220 процентов за смену, Бранденбах и Докарничук, вырабатывающие по полторы нормы и более. Почти вдвое перекрывают план лесодоставщики тт. Нагандыков и Малинов. В соревновании проходчиков участка впереди других идет тов. Вотинцев.

Коллектив шахты упорно и самоотверженно борется за дальнейший под'ем угледобычи.

КЕМЕРОВСКИЕ АЗОТЧИКИ НАКАНУНЕ ИСТОРИЧЕСКОЙ ДАТЫ

Встав на стахановскую вахту, коллектив Кемеровского азотно-тукового завода хорошими производственными успехами отмечает 800-летие Москвы. С первого сентября он работает на уровне 108 процентов.

Лучшие показатели в цехе тов. Суровова, где план перевыполнен на 25 с лишним процентов.

Включившись в социалистическое соревнование за достойную встречу исторической даты, все рабочие цеха с честью выполняют взятые обязательства. Примеры самоотверженного труда показывают аппаратчик тов. Бондарь, магазинер тов. Корниенко, дежурный слесарь тов. Щедрин, электросварщик тов. Васильев, автогенщик тов. Мальцев и многие другие.

С большим перевыполнением суточных заданий работают коллективы цехов тт. Вакуленко и Кветкова.

На призыв старейших шахтеров

Обращение старейших шахтеров Ленинского рудника встретило горячий отклик среди горняков шахты «Центральная». Вывести шахту из прорыва, вернуть коллективу былую славу передового по тресту — за это борются сейчас лучшие участки, смены и бригады, лучшие мастера угля.

Три месяца подряд отставал передовой в прошлом участок № 2, где начальником тов. Лытенко. Сейчас он снова, как прежде, стал хорошо, высокопроизводительно работать. При плане в 56 вагонов смены, особенно тт. Гринева и Коновалова, грузят по 85—90 вагонов, а в отдельные дни— по 105 вагонов. Старые кадровые забойщики тт. Поцелуенко, Чупиков, Быков, Скупяко и другие выполняют норму на 180—200 и 300 процентов. Не намного отстают и молодые Белоусов, Бутенко, Улубеев. Коллектив участка выдал в августе свыше 1.500 тонн сверхпланового угля. Успех в работе обеспечивается переходом на цикличную работу строго по графику, причем участок дает в последние дни в среднем по полтора цикла.

Большевистский ответ делом на призыв старейших шахтеров Ленинского рудника дает мастер угля тов. Бурлов. Выполняя свой производственный план на 1948 год, он в августе дал более 2-х месячных норм.

Прекрасный образец работы показал молодой забойщик-нарезник 7 участка тов. Просеновский. Выполняя обычно норму на 200—250 процентов, он дал 19 августа рекордный уход — 8 метров при норме 0,87 м. и выполнил сменное задание на 920 процентов. На-днях его рекорд повторил мастер угля пенсионер тов. Снегов.

Вернувшийся в шахту пенсионер тов. Барищев только за 12 рабочих дней дал 36 производственных норм. Настоящий мастер своей горняцкой профессии он, как правило, выполняет норму на 200—250 процентов. 25 августа тов. Барищев прошел в скате 5 метров, выполнив норму на 730 процентов.

Славится своей высокопроизводительной работой и другой ветеран шахты пенсионер тов. Сыстеров. Его выработка тоже доходит до двух—двух с половиной норм.

Перенимая передовой опыт лучших мастеров угля, высокопроизводительно начинают работать Жебраилов, Приземляк, Филиппов, Гулевич, Кащеев и другие.

К. ЮРЬЕВ.

Две тысячи аккумуляторов сверх месячного плана

ПРОКОПЬЕВСК, 4 сентября. (Корр. «Кузбасса»). За дни Всесоюзного социалистического соревнования в честь 30-й годовщины Октября Прокопьевский завод оборудования лампового хозяйства выпустил свыше 160 тысяч шахтерских аккумуляторов для рудников восточных районов страны. На протяжении многих месяцев коллектив завода перевыполняет производственную программу. Только в августе он дал горнякам две тысячи аккумуляторных ламп сверх плана.

По инициативе передовых стахановцев на заводе широко развернулось соревнование в ознаменование 800-летия Москвы. Лучшие люди ведущих цехов Анна Кутякова, Петр Суханов, Николай Токарев, Лариса Петрова и многие другие по примеру горняков рудника встали на стахановскую вахту и решили за неделю справиться с сентябрьским заданием.

Слова и дела руководителей Томской дороги

Создание запасов сырья — важнейшее условие бесперебойной работы черной металлургии зимой. Между тем, завозка угля, руды, флюсов на Кузнецкий металлургический комбинат идет явно неудовлетворительно. В июне комбинат недополучил больше ста тысяч тонн таштагольской руды. Запасы Гурьевского известняка в июле уменьшились на 13 тысяч тонн. На рудном дворе комбината запасы кварцитов составляют всего 4 процента от нормы. Вследствие этого огнеупорные цехи поставлены под угрозу остановки. Во всем этом очень много повинны руководители Томской дороги и Ново-Кузнецкого отделения.

Руководители Томской дороги дают обещания ускорить перевозки сырья для Кузнецкого комбината. Но слова словами, а дела делами. Накануне прошлой зимы руководители Томской дороги тоже давали обещания, но не выполнили. В самый ответственный период зимы — январь и февраль — по вине транспортников на рудном дворе комбината не оказалось таштагольской руды, агломерата и гурьевского известняка. Вследствие этого домны пришлось переключить на тихий ход. Однако урок прошлой зимы ничему не научил начальника Томской дороги тов. Боковецкого и его заместителя тов. Федотчева. Они и сейчас беззаботно относятся к созданию нормальных запасов металлургического сырья на Кузнецком комбинате.

Для этого у руководителей Томской дороги абсолютно нет никаких оправданий. Еще в марте текущего года, в соответствии с постановлением правительства, для усиления перевозок грузов черной металлургии начальнику Томской дороги было предложено восстановить и обеспечить бесперебойную работу кольцевых маршрутов и для перевозки сырья и топлива комбинату. В частности, на Томской дороге должно быть сформировано 16 кольцевок. Кольцовки запрещалось расформировывать и использовать для перевозки других грузов. И что же... С неделю эти кольцовки эксплоатировались нормально, а потом с молчаливого согласия управления дороги начальник Ново-Кузнецкого отделения тов. Ануфриев расформировал их. Таким образом, снова было нарушено нормальное питание сырьем Кузнецкого комбината.

В начале августа правительством было принято новое постановление о помощи заводам черной металлургии в подготовке их к зиме. Во исполнение этого постановления, исполняющий обязанности начальника Томской дороги тов. Федотчев 7 августа разослал по линии телеграмму, в которой, между прочим, сказано:

«Несмотря на ряд приказов Министерства путей сообщения об усилении погрузки металлургического сырья для создания зимних запасов на КМК, положение с погрузкой не улучшается. Предупреждаю всех начальников отделений, что при дальнейшем нарушении постановления Совета Министров СССР вынужден буду накладывать взыскания вплоть до отдачи под суд».

Это не что иное, как попытка свалить с больной головы на здоровую. Уж кому-кому, а тов. Федотчеву известно, что на отделениях грузят то, что прикажет управление, а управление попрежнему продолжает задавать отделениям суточные оперативные планы грузовой работы, утверждаемые тов. Федотчевым, в которых погрузка металлургического сырья зажимается.

Между прочим, сообщая лишь о постановлении правительства, в телеграмме тов. Федотчев вычеркнул слова, указывающие, что перевозки металлургического сырья по важности и очередности приравниваются к углю. Вот уже поистине странное поведение тов. Федотчева.

Пора, давно пора руководителям Томской коренным образом улучшить перевозку грузов для Кузнецкого комбината.

В. ИВАНОВСКИЙ.

Молодая учительница Надя Солашенко весной этого года без отрыва от производства окончила Кемеровский педтехникум. 1-го сентября в школе № 7 она провела первые уроки.

На снимке (слева направо): тов. Солашенко, директор школы тов. Гудкина, педагоги тт. Казакова и Спирина делятся впечатлениями о первых уроках.

Фото А. Притулло.

Накануне очередного призыва в Советскую Армию

Красная Армия в Великой Отечественной войне 1941—1945 гг. показала свою богатырскую мощь, свое несравненное воинское мастерство и ныне по праву считается самой передовой и самой могучей армией в мире.

Из войны наша Армия вышла неизмеримо усилившейся в моральном и боевом отношении. Красная Армия превратилась в грозную, несокрушимую силу, стала самой мощной и закаленной современной армией.

Призывники Кузбасса с энтузиазмом готовятся вступить в ряды Советской Армии — Армии-победительницы, с честью выполнить священный долг и почетную обязанность гражданина СССР.

Многие призывники, не имеющие четырехлетнего образования, не считаясь со временем, после работы посещают школы с тем, чтобы ко дню призыва иметь образование не ниже 4 классов, так как советский воин должен быть грамотным.

Советский народ вооружил свою славную Армию первоклассной боевой техникой, которую советские воины должны изучать и в совершенстве владеть ею.

Первоначальное военное обучение призывники проходят в подразделениях всеобуча, изучают материальную часть оружия, приемы и правила стрельбы из него, изучают уставы и наставления Советской Армии, сдают нормы на оборонные значки: «ГТО», «ВС», «ПВХО», «ГСО».

К 31 июля были подведены итоги социалистического соревнования городов и районов области по подготовке к очередному призыву граждан, подлежащих призыву. Призывники Кузедеевского района в этом соревновании заняли первое место в области. Среди призывников района 63,2 процента комсомольцев; нет ни одного призывника, имеющего образование ниже четырех классов. Призывники района принимают активное участие в массовой оборонно-физкультурной работе: к 1 августа сдали нормы на значки: «ГТО» — 92 процента, «ВС»—95,4 процента, «ПВХО» — 94,3 процента призывников.

Призывники Прокопьевского района в первом квартале 1947 года по подготовке к призыву занимали в области последнее место. Во втором квартале этого года они резко улучшили подготовку к призыву. При подведении итогов 1 августа призывники Прокопьевского района заняли 7 место.

Призывники Кузбасса принимают активное участие в выполнении плана второго года новой сталинской пятилетки. Среди призывников много выполняющих и перевыполняющих нормы выработки, стахановцев, которые показывают образцы социалистического отношения к труду и принимают активное участие в подготовке к очередному призыву.

Лучшие из них это: Сахонов Михаил Николаевич (Кузедеевский район), Зайцев Николай Владимирович (коксохимзавод), Печерин Петр Герасимович (Кемеровская МТС).

До дня призыва остается очень немного времени. За этот короткий срок каждый призывник должен как можно лучше подготовить себя к вступлению в ряды Советской Армии.

Подготовленным к вступлению в ряды Советской Армии может считать себя лишь тот, кто выполняет и перевыполняет взятые на себя производственные обязательства, включившись в социалистическое соревнование в честь 30-летия Великой Октябрьской социалистической революции; призывники колхозов, совхозов, МТС, принимающие активное участие в уборке богатого урожая и выполнении плана сдачи зерна государству; имеющие образование не ниже четырех классов и систематически повышающие свой общеобразовательный и идейно-политический уровень; сдавшие нормы на оборонные значки; изучившие материальную часть оружия и научившиеся стрелять из него; ознакомившиеся с уставами и наставлениями Советской Армии.

Велика и ответственна задача, поставленная перед призывниками. Каждый из них должен всесторонне подготовить себя ко дню призыва в Советскую Армию с тем, чтобы с честью выполнить почетную обязанность гражданина СССР по защите нашей социалистической Родины.

А. МЕЛЕНТЬЕВ.

Семинар пропагандистских работников

Закончил свою работу двухмесячный семинар переподготовки пропагандистов райкомов ВКП(б).

Пропагандисты прослушали цикл лекций по истории и теории большевистской партии, по вопросам советской экономики, современных международных отношений и внешней политики СССР. Кроме того, участники семинара прослушали ряд лекций по вопросам идеологической работы и практики партийной пропаганды и агитации.

В чтении лекций принимали участие работники отдела пропаганды и агитации обкома ВКП(б) и преподаватели областной партийной школы.

Всего на семинаре присутствовало 41 человек.

Иждивенцы из промысловой кооперации

Когда читаешь отчеты управления промкооперации по Кемеровской области, кажется, что постановление правительства от 9 ноября 1946 года выполняется хорошо, даже прекрасно.

В самом деле: план заготовок сельхозпродуктов выполнен на 263,2 процента; план розничного товарооборота — на 100,3 процента, план товарооборота общественного питания — на 255,3 процента.

Еще более радужную картину рисуют отчеты с мест. Беловский горпромсоюз выполнил план заготовок сельхозпродуктов на 704 процента, Кемеровский — на 582, Сталинский — на 401, Таштагольский — на 381 процент. Такие же впечатляющие показатели имеются и по торговле. Кемеровский горпромсоюз выполнил план по розничному товарообороту на 133 процента, по общественному питанию — на 392 процента. Ленинский горпромсоюз план общественного питания выполнил на 319 процентов, Мариинский — на 353, а Кузедеевский — на 503 процента.

Как видим, всюду сотни и чуть ли не тысячи процентов выполнения плана! Невольно приходит в голову один простой вопрос: как же так получается, что план выполнен на сотни процентов, а в ларьках промкооперации нельзя купить самых простых и нужных товаров, необходимых для домашнего обихода? Ведь ни для кого не секрет, что наши хозяйки не могут купить в кооперации самой простой корзины, корыта, стиральной доски, нигде не найдут самого простого чайника, хорошей глиняной посуды, решета и сита, чтобы просеять муку, боченка и кадочки для засолки капусты и огурцов, наконец, стола, стула или даже простой табуретки. Школьники, забегая в ларьки промкооперации, уходят оттуда разочарованными, так как не могут купить простой линейки, ручки, угольника.

Так в чем же дело? Откуда эти сотни процентов выполнения плана при полном отсутствии товаров широкого потребления в магазинах и ларьках промкооперации?

Об'ясняется это, главным образом, искусственно заниженными планами.

Топкинский райпромсоюз получил из управления промкооперации семимесячный план заготовок сельхозпродуктов на 11 тысяч рублей в среднерыночных ценах. Кемеровскому райпромсоюзу установлен план заготовок по 1.335 рублей в месяц. Ясно, что такие планы не могут мобилизовать работников промкооперации на успешное выполнение постановления правительства о развертывании кооперативной торговли.

Вот в результате такого «планирования» Беловский райпромсоюз и выполняет свой план на 704 процента, Кемеровский — на 582 проц. и т. д. Именно в этом кроется «секрет» сверхблагополучных отчетов начальника управления промкооперации тов. Вахмянина.

Нужно ли говорить здесь о том, что для того, чтоб изготовлять предметы ширпотреба, необходимо заготавливать для них сырье?

А как же трудящиеся гг. Белово, Кемерово, Анжеро-Судженска или, скажем, Ижморки могут ждать товаров широкого потребления, если Беловский и Кемеровский райпромсоюзы выполнили план заготовок сельхозсырья всего лишь на 10 процентов, Анжерский — на 21,7 и Ижморский — на 1,3 процента?

В других городских и районных промсоюзах дело с заготовками сельхозсырья обстоит также плохо. Поэтому и в целом по системе промкооперации план заготовок сырья выполнен всего лишь на 61 процент или на сумму 1.132 тысячи рублей. Миллион рублей на всю область! Чтобы представить себе, насколько мала или велика эта сумма, сделаем сравнение. Магазин № 26 Кемеровоторга, при двух продавцах, за семь месяцев, продал товаров ширпотреба на сумму 1.107 тысяч рублей, т. е. почти на столько же, на сколько заготовила вся система промысловой кооперации нашей области!

Кстати сказать, такие райпромсоюзы, как Крапивинский, Чебулинский, Промышленовский и Топкинский совершенно не занимаются заготовками сельхозсырья. И эти бездельники чувствуют себя вольготно, так как никто с них не требует ответственности.

Промсоюзы заготовляют, главным образом, шерсть и кожи, а покупкой иного сырья (конский волос и щетина, пух и перо, рога и копыта и т. д.) совершенно не занимаются. Поэтому производство таких необходимых населению предметов, как, например, гребни, щетки, подушки, матрацы и др., не организовано. А ведь в довоенное время промысловая кооперация нашей области занималась выработкой этих изделий.

В поймах рек Иня, Бочаты, Мереть и других много прута. Никаких «капитальных затрат» не требуется, чтобы его заготовить столько, сколько нужно, чтобы обеспечить непрерывное производство самых разнообразных плетеных изделий. Например, корзин, начиная от детской и кончая дорожной. Изделия эти крайне необходимы. Но заготовкой прута никто не хочет заниматься и выработка этих изделий не производится. В довоенное время в гг. Белово, Ленинске-Кузнецком и других такое производство было организовано в массовом масштабе и продукция артелей в магазинах не залеживалась.

В нашей области совершенно забыли о мыловарении. Огромное количество мыла, необходимого трудящимся Кузбасса, полностью завозится из других областей. Разве артели кооперации не могли бы устроить салотопки и организовать производство мыла?

Спрашивается, почему же сейчас промысловая кооперация не желает заниматься такими простыми вещами? Все дело в том, что среди работников промысловой кооперации до сих пор сильны иждивенческие настроения. Зачем заниматься заготовками и вырабатывать какую-то «мелочь»? Дело это очень хлопотливое, — рассуждают работники промкооперации, — куда выгоднее работать на «давальческом сырье» или на централизованных фондах. Получил наряд на сырье, послал уполномоченного, и забота вся, а с «давальцами» еще меньше хлопот — сами принесут сырье, а мы переработаем.

Этим об'ясняется отсутствие в магазинах промкооперации товаров широкого потребления.

После постановления правительства от 9 ноября 1946 года артели промысловой кооперации, вместо того чтобы усилить сдачу товаров ширпотреба торгующим организациям, совершенно ее прекратили.

Артель «Труженик» Кемеровского горпромсоюза вырабатывает швейные изделия и головные уборы. Эта артель, как правило, скупает разные товары — сукно, шевиот, сатин и т. п. в магазине Особунивермага, или же прямо на рынке у частных лиц, по спекулятивным ценам. Спрашивается, разве могут быть дешевыми изделия из сырья, «заготовленного» таким образом? Разве прибавилось от таких «заготовок» товаров широкого потребления? Ясно, что трудящиеся и без помощи кооператоров имели полную возможность купить эти товары

Артель «Кожмех» Кемеровского горпромсоюза только в мае и июне этого года продала по средне-рыночным ценам 657 пар кожаной обуви. И только 127 пар из этого количества изготовлено из сырья, заготовленного у колхозов и колхозников. Следовательно, остальные 530 пар были изготовлены из сырья, полученного по централизованным фондам.

Горпромсоюз получил из Самарканда 10 тысяч шкурок для выработки обуви. При переработке этих шкурок якобы образовался брак в количестве 4.500 шкурок. Как же выйти из положения, как не допустить убытков? Не долго думая, руководители горпромсоюза решили: раз при выработке обуви мы не укладываемся в прейскурантную цену, будем продавать обувь по коммерческой цене! Решили и сделали. Вся обувь была продана в порядке кооперативной торговли, вместо того, чтобы быть сданной торгующим организациям. У кооператоров получился товарооборот и прибыль. А прибавилось ли от таких «заготовок» общее количество обуви? Нет, не прибавилось.

Ясно, что такие «операции» есть не что иное, как грубейшее нарушение постановления правительства о кооперативной торговле, граничащее с преступлением.

То же самое происходит и в других горпромсоюзах. Так, например, в г. Прокопьевске артель «Победа» из кожи, полученной в централизованном порядке, пошила обувь и по распоряжению управления промкооперации продала ее по коммерческой цене. Получается, что товарооборот Кемеровским и Прокопьевским горпромсоюзами перевыполняется за счет сырья, полученного в централизованном порядке, т. е. по твердым государственным ценам, но реализуемого по коммерческим ценам.

Цены на одни и те же изделия в системе промкооперации существуют самые различные. Разработка и утверждение калькуляций на различные изделия производится от случая к случаю. Вопросы организации технологического процесса производства многих товаров не разработаны. В самих артелях технические условия и ОСТ'ы на изделия не соблюдаются, брак выпускаемой продукции не производится. В результате качество вырабатываемых изделий крайне низкое и вызывает справедливое недовольство покупателей.

Артель «Кожмех» в городе Кемерово выпускает в продажу кожаную детскую обувь. Но что это за обувь? Верх из сыромяти, подошва — из толстой резины, кое-как прибитая гвоздями. Внутри ботинок гвозди не зачищены, ранты плохо укреплены. Артель «Победитель» Кемеровского горпромсоюза вырабатывает валяную обувь самого низкого качества. Шерсть по цвету не подбирается, не соблюдаются размеры, валенки плохо прокатаны и т. д.

Сейчас, согласно правительственному постановлению, в промысловой кооперации проводится реорганизация. Вместо многочисленных городских и районных промсоюзов, создаются отраслевые областные промысловые союзы. Эта перестройка должна улучшить оперативное руководство работой артелей, сделать его более конкретным и компетентным.

Проводя организационную перестройку, работники промысловой кооперации должны устранить вопиющие недостатки в своей работе и добиться резкого увеличения производства товаров широкого потребления и продовольствия.

Это будет лучшим показателем в борьбе за выполнение исторического постановления Совета Министров Союза ССР от 9 ноября 1946 года о развертывании кооперативной торговли и проявлением подлинной заботы об улучшении материально-бытового положения трудящихся.

К. КОНСТАНТИНОВ.

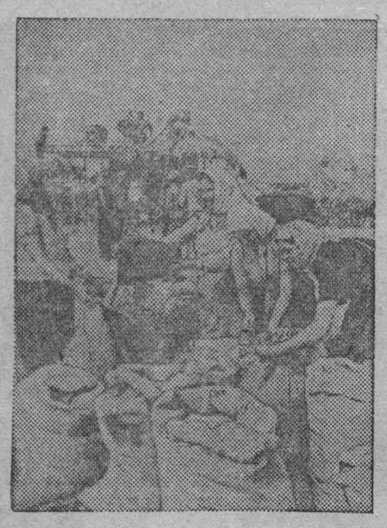

Украинская ССР. Передовой в Киевской области колхоз «Интернационал» первым в Корсунь-Шевченковском районе закончил косовицу хлебов.

На снимке: на колхозном току. Бригада тов. Петренко подготавливает зерно для отправки на ссыпной пункт.

(Фотохроника ТАСС).

Опровержение ТАСС

31 августа турецкая газета «Танин» опубликовала сообщение о том, что в ночь на 30 августа с. г. в районе Измира после интенсивного обстрела измирской зенитной артиллерией и преследования истребителями, сделал вынужденную посадку советский самолет. Газета также указала, что экипаж самолета и находившиеся в самолете советский генерал и два офицера интернированы.

Указанное сообщение было подхвачено и распространено агентством Рейтер.

ТАСС уполномочен заявить, что это сообщение является вымыслом, распространяемым с явно провокационными целями.

РЕЗУЛЬТАТЫ ЗЕМЕЛЬНОЙ РЕФОРМЫ В ПОЛЬШЕ

ВАРШАВА, 4 сентября. (ТАСС). В связи с приближающейся третьей годовщиной декрета о земельной реформе Рабочее агентство печати публикует беседу с министром земледелия Домб Котел.

Отметив историческое значение земельной реформы, проведенной на основании декрета польского комитета национального освобождения, министр указал, что в результате ее осуществления коренным образом изменился облик польской деревни.

До 1939 года 64 процента польских крестьянских хозяйств имели в своем владении лишь 15 процентов всей площади земли. 45 процентов пахотных земель принадлежали помещикам. В результате земельной реформы землей наделено около 842 тысяч крестьянских семей. На старых территориях Польши во владение крестьян передано 2.100 тысяч гектаров и на новых землях 5.500 тысяч гектаров. Около 2 миллионов гектаров еще подлежит разделу.

Однако раздел земли является только началом дела общей перестройки сельского хозяйства Польши. Сейчас поставлены большие задачи по электрификации и механизации сельского хозяйства, ликвидации чересполосицы, мелиорации и т. п. В связи с этим большое внимание уделяется подготовке технически грамотных кадров для сельского хозяйства. В Польше имеется в настоящее время более 1.000 различных сельскохозяйственных школ, в которых учится около 25 тысяч человек.

Касаясь предстоящей посевной кампании, Домб-Котел отметил, что в текущем сельскохозяйственном году будет вспахано и засеяно на 1 миллион гектаров больше, чем в прошлом году.

ПИСЬМО ПРЕДСТАВИТЕЛЯ БОЛГАРИИ В СОВЕТЕ БЕЗОПАСНОСТИ ТРЮГВЕ ЛИ

НЬЮ-ЙОРК, 4 сентября. (ТАСС). Секретариат организации Об'единенных наций опубликовал текст письма, которое болгарский представитель в Совете Безопасности направил генеральному секретарю организации Об'единенных наций Трюгве Ли 27 августа 1947 года.

«В соответствии с инструкциями моего правительства, — говорится в письме, — я имею честь информировать Вас о том, что военные приготовления, которые представляют собой угрозу нашей безопасности, имеют место на греческой стороне болгаро-греческой границы. 20 августа 1947 года греческие солдаты доставили три танка и семь орудий на железнодорожную станцию Димка, которая расположена вблизи нашей границы. В тот же день 4 греческих танка заняли позицию около холма, расположенного выше деревни Чермен, находящейся по соседству с границей. Около 120 греческих солдат роют траншеи на вершине холма».

Забастовки во Франции

ПАРИЖ, 3 сентября. (ТАСС). Парижские газеты продолжают сообщать о забастовках протеста, происходящих в провинции в связи с уменьшением хлебного рациона с 250 до 200 граммов в день. В Клермон-Ферране бастуют 10 тысяч рабочих резиновых заводов фирмы «Мишлен». В Сен-Кантене прекратила работу часть рабочих местных ткацких фабрик. В Руане 1 сентября бастовали рабочие всех предприятий, за исключением железнодорожников.

На автозаводах «Пежо» (в г. Сошо, провинция Франш-Конте) забастовка еще продолжается. Ряд делегаций бастующих посетил резиденцию правительства, требуя аудиенции у Рамадье.

Основной причиной всех этих забастовок и недовольства является сокращение хлебного рациона и отказ правительства проводить в жизнь соглашение между Всеобщей конфедерацией труда и национальным советом предпринимателей об общем повышении заработной платы рабочим на 11 процентов.

«Попюлер», касаясь забастовочного движения и демонстраций, происходящих в провинции и в Парижском районе, указывает, что они хотя и не вызывают большого беспокойства, но являются, однако, достаточно крупными по своим масштабам.

Газеты «Либерасьон», «Паризьен либере» высказывают предположение, что забастовки примут еще больший размах.

Газета «Фигаро» отмечает «увеличение числа рабочих демонстраций в крупных центрах».

ОТСТАВКА ВЕНГЕРСКОГО ПРАВИТЕЛЬСТВА

БУДАПЕШТ, 4 сентября. (ТАСС). Сегодня утром состоялось заседание совета министров. Как сообщили в министерстве информации, правительство на этом заседании в соответствии с существующими традициями решило подать в отставку. Премьер-министр Диньеш Лайош передал заявление об отставке президенту республики Тильди, который поручил правительству выполнять свои функции до сформирования нового кабинета.

НАСТУПЛЕНИЕ ЧАСТЕЙ ГРЕЧЕСКОЙ ДЕМОКРАТИЧЕСКОЙ АРМИИ

РИМ, 3 сентября. (ТАСС). В сообщении верховного штаба греческой демократической армии, переданном по радио 3 сентября, говорится, что части демократической армии продолжают по всей стране активные военные действия. В области Катерини части демократической армии заняли местечко Кундуриотис. Близ Кванти группа партизан совершила взрыв на железнодорожном узле. В районе Серреса подразделение демократической армии сбило военный самолет правительственной авиации.

Сообщается, что вся молодежь 50 селений близ Комотини вступила в ряды демократической армии.

Американский журналист о положении в европейских странах

НЬЮ-ЙОРК, 3 сентября. (ТАСС). Рассказывая о своей трехмесячной поездке по 14 европейским странам, обозреватель радиовещательной компании «Колумбия» Говард Смит, выступивший по радио из Лондона 31 августа, указал на существующий контраст между улучшением положения большинства народов в Восточной Европе и ухудшением положения на Западе. Он предсказал, что богатство и мощь Западной Европы еще более уменьшится в течение жизни будущего поколения, потому что это богатство и влияние все еще в значительной степени основаны на колониальных империях, которые в настоящее время переживают различные стадии распада. В то время как феодальная экономика решительно искореняется в Восточной Европе при смелом и полном рвении руководства, большинство западно-европейских стран страдает от «робкого и нерешительного руководства, которое почти не представляет себе, куда оно ведет все более и более ослабевающий народ».

Например, английское правительство, перед которым стоит угроза чрезвычайно сурового кризиса из-за внезапного истощения американского займа, повидимому, не может ничего сделать, кроме об'явления плохо составленного плана сокращения пайков. У французского и итальянского правительств, повидимому, нет ни планов, ни способности остановить растущие цены, сокращение производства и т. д.

В противоположность этому, заявил Смит, почти каждое правительство в восточной части Европы действует согласно четко разработанным экономическим планам, определяющим будущее на предстоящие годы, люди упорно работают, и большинство планов на первый год было перевыполнено этим летом. При строгом контроле цены остаются стабильными, черный рынок исчезает, а темпы строительства вызывают изумление.

В Польше, отмечает Смит, производство основных отраслей промышленности уже превышает довоенные показатели. Югославия закончила послевоенное восстановление и в настоящее время осуществляет новое строительство, преследующее цель изменить сельскохозяйственную основу страны в промышленную.

Отвечая на утверждения о том, что в Восточной Европе будто существует «диктатура», Смит заявляет, что в странах Восточной Европы народы в настоящее время пользуются большей свободой, чем когда-либо. Правительства Восточной Европы значительно повысили заработную плату рабочих, дали землю безземельному крестьянству и позволили профсоюзам фактически установить свой контроль над заводами и шахтами.

„Юманите" о франко-испанских отношениях

ПАРИЖ, 4 сентября. (ТАСС). Некоторые парижские газеты заявили на-днях о том, что франко-испанская граница еще не открыта. Официальное агентство Франс Пресс сообщает сегодня о «полуоткрытии» границы, то-есть о расширении возможности для транзитных пассажиров (французов и испанцев) пересекать франко-испанскую границу. Агентство добавляет, однако, что «идут слухи о том, что очень скоро будет возобновлена отправка по железной дороге транзитных грузов».

Газета «Юманите» пишет: «Преступление против демократии и французской безопасности: пиренейская граница была вчера открыта». «Со вчерашнего дня, — продолжает газета, — пиренейская граница открыта для пассажиров. Нацистские и франкистские шпионы могут отныне совершенно свободно делать свое дело во вред французской безопасности... Таковы первые последствия меры, предложенной министерством иностранных дел военному преступнику Франко. Но Бидо не думает остановиться на этом... Стоит вопрос о полном открытии границы, а следовательно и о возобновлении экономических отношений с Испанией. Таким образом, — пишет в заключение «Юманите», — подготовляется возобновление того, что было прекращено 1 марта 1946 года, когда граница была закрыта. Снова хотят посылать во франкистскую Испанию электротехнические материалы, металлические изделия, автомобили, удобрения и картофель, в которых Франция сама так остро нуждается».

Газета «Юманите» сообщает также о протестах ряда демократических организаций против этой меры. Федерация железнодорожников, входящая во Всеобщую конфедерацию труда, призвала все свои профсоюзные организации противодействовать железнодорожному движению между Францией и франкистской Испанией. Бюро профсоюзов департамента Нижних Пиренеев призвало все профсоюзы вести энергичную борьбу против торговли с Испанией. Общество «Франция—Испания» протестует против открытия пиренейской границы, «являющегося серьезным ущербом для престижа и безопасности Франции». Оно призывает «всех французских республиканцев об'единиться и требовать, чтобы ООН в соответствии с Потсдамским соглашением приняла эффективные меры по организации полной блокады франкистской Испании, что явится практическим средством помочь восстановлению в этой стране демократической республики — друга Франции».

На конгрессе британских тред-юнионов в Саутпорте

ВЫСТУПЛЕНИЕ БЕВИНА

САУТПОРТ, 4 сентября. (Спец. корр. ТАСС). Вчера на конгрессе тред-юнионов выступил с речью Бевин.

Большая часть речи Бевина была посвящена экономическим вопросам, в частности экономическим затруднениям Англии. Бевин предостерег, что в предстоящие два года Англии придется соблюдать жесткую экономию.

Бевин отвергал обвинения его в том, что он «привязывает Англию к Америке».

Далее Бевин спросил делегатов, сознают ли они, что впервые за 400 лет в истории Англии она «не в состоянии ничего сделать ни товарами, ни деньгами, ни углем, чтобы помочь Европе». Бевин признался, что он лишь неохотно согласился на американский заем в 1945 году, но он это сделал, так как считал, что заем даст Англии возможность просуществовать до 1949 года, когда реконверсия промышленности позволит ей встать на собственные ноги. Этот расчет оказался неверным.

По признанию Бевина, «Англия все время на шаг отставала от событий».

Касаясь предложения о создании таможенного союза для Европы, оратор, по существу, отклонил это предложение: Бевин сказал, что Англия рассмотрит это предложение, но подчеркнул, что 75 процентов торговли Англии приходится на страны, находящиеся за пределами Европы. «Под собственную ответственность, а не от имени кабинета», Бевин добавил, что нужно еще раз рассмотреть вопрос о возможности создания таможенного союза стран Британской империи.

Переходя к Германии, Бевин пытался сложить с себя ответственность за нарушение Потсдамских соглашений.

Оправдывая позицию английского правительства в вопросе об уровне германской промышленности, в частности касаясь производства стали в Германии, Бевин сослался на данное Советским Союзом во время Московской сессии Совета министров иностранных дел согласие на повышение этого уровня, но при этом позабыл указать, что советское согласие было обусловлено установлением контроля 4-х держав над Руром.

Из речи Бевина явствует, что он не спешит осуществлять сокращение вооружений. Бевин сказал, что он верит в разоружение, но добавил, что разоружаться без коллективной безопасности опасно и что он не может допустить, чтобы население Лондона осталось беззащитным подобно тому, как консерваторы оставили его беззащитным в 1939 году.

Бевин выразил недовольство работой Совета Безопасности ООН, в котором «слишком много расхождений».

Касаясь предстоящей в ноябре сессии Совета министров иностранных дел, Бевин выразил убеждение в том, что на этой сессии представится «последний шанс» обеспечить экономическое единство Германии и реконструкцию Европы.

Продовольственное положение в Англии

ЛОНДОН, 4 сентября. (ТАСС). Как передает агентство Рейтер, выступая на заседании британской ассоциации по развитию науки, бывший министр земледелия Уолтер Эллиот заявил, что «Англия недалека от голода». «В какой мере Англия может накормить сама себя, — сказал Эллиот, — зависит от того, сколько усилий она пожелает приложить для предотвращения голода. Единственное, что можно сказать с уверенностью, это, что она, несомненно, может прокормить от 30 до 40 процентов своего населения».

Выступивший затем эксперт по вопросам питания профессор Маррак не согласился с оценкой министром продовольствия Стрэчи снабжения населения продовольствием. «На основании официальных данных, — заявил Маррак, — получается, что народ Великобритании будто бы живет в роскоши, хотя в действительности это не так».

КОММЮНИКЕ ПРЕЗИДЕНТОВ СИРИЙСКОЙ И ЛИВАНСКОЙ РЕСПУБЛИК

БЕЙРУТ, 2 сентября. (ТАСС). В конце августа в резиденции президента Ливана состоялась встреча президентов Сирийской и Ливанской республик при участии премьер-министров и министров иностранных дел обеих стран. По сообщениям сирийской и ливанской печати, встреча двух президентов была вызвана манифестом короля Трансиордании Абдуллы по поводу его плана создания «Великой Сирии».

В опубликованном после встречи президентов коммюнике говорится: «Президенты Сирийской и Ливанской республик на совместном совещании рассмотрели различные вопросы, интересующие обе страны. Между ними было полное согласие по всем затронутым вопросам и особенно относительно манифеста короля Абдуллы от 4 августа. Обе стороны заявляют, что манифест является нарушением устава Лиги арабских стран и принципов международного права. Обе стороны пришли к соглашению о необходимости занять общую позицию по этому вопросу».

Сирийская и ливанская печать, комментируя это коммюнике, подчеркивает, что эта встреча означает, что попытка иностранных монополий снова закабалить народы Сирии и Ливана, потерпит крах.

По сообщению газет, на конференции было решено в ответ на манифест короля Абдуллы разослать совместную сирийско-ливанскую ноту, предлагающую созвать всеобщий арабский конгресс и чрезвычайную сессию Лиги арабских стран. Был также рассмотрен вопрос о заключении сирийско-ливанского военного договора.

К ВНУТРИПОЛИТИЧЕСКОМУ ПОЛОЖЕНИЮ В ГРЕЦИИ

АФИНЫ, 4 сентября. (ТАСС). Заседание греческого парламента отложено по предложению Софулиса. Прилагаются усилия сформировать кабинет во главе с Софулисом и с участием Цалдариса.

По родному Кузбассу

Кемерово накануне 800-летия Москвы

Центральный район

Большая агитационно-пропагандистская работа развернулась накануне юбилея Москвы на предприятиях и в учебных заведениях Центрального района гор. Кемерово.

4 сентября РК ВКП(б) провел инструктивное совещание, на котором присутствовало более 90 докладчиков и беседчиков.

Сегодня они пойдут к рабочим и служащим ГРЭС, треста «Кемеровоуголь», КЭМЗ'а и других предприятий, чтобы рассказать трудящимся о 800-летии Москвы.

Интересную выставку, посвященную славному юбилею столицы, сделали учащиеся школы № 21. Стены нижнего этажа школы богато украшены плакатами и фотомонтажами на темы: «Старая Москва», «Москва настоящая», «Планы разгрома немецких оккупантов под Москвой», «Москва в лирике народов СССР» и т. д.

Заводской район

На всех предприятиях — заводах азотно-туковом, коксохимическом, «Руда», «Энергия» и других, в школах, общежитиях многочисленная армия агитаторов и пропагандистов уже ознакомила трудящихся с исторической датой — 800-летием столицы нашей Родины.

Сегодня в новом клубе коксохимзавода будет проведен комсомольско-молодежный вечер Заводского и Центрального районов. На вечер приглашено около 500 человек — молодых стахановцев, отличников учебы. После доклада «Москве — 800 лет» будет показана кинокартина. В фойэ вывешиваются хорошо оформленные, содержательные выставочные монтажи: «Москва сегодня» и «Москва — сердце нашей Родины».

Кировский район

Радостно встречают 800-летний юбилей Москвы трудящиеся Кировского района.

Накануне этого знаменательного праздника докладчики и беседчики, проинструктированные в райкоме ВКП(б), понесли в массы боевое большевистское слово. Они побывали во многих цехах, жилищах рабочих, школах и ремесленных училищах. Районная библиотека организовала выставку литературы и фотомонтажа, посвященных 800-летию великого русского города.

8 сентября лектор горкома ВКП(б) тов. Кузьмина сделает в летнем клубе юбилейный доклад о Москве.

Рудничный район

Сегодня на раскомандировках шахт и заводов, во всех трех сменах агитаторы сделают доклады о предстоящем празднике — 800-летнем юбилее столицы Советского Союза.

Хорошо подготовились к празднованию юбилея Москвы студенты горного и строительного техникумов, педучилища, РУ № 11. В этих учебных заведениях 6 и 8 сентября будут проведены лекции, а после них — вечера художественной самодеятельности.

Рудничный райком ВЛКСМ организует в парке угольщиков вечер, в котором примет участие более 500 молодых шахтеров.

ВЕЧЕРА, БЕСЕДЫ, ВЫСТАВКИ О МОСКВЕ

СТАЛИНСК, 5 сентября. (Корр. «Кузбасса»). Во Дворце культуры металлургов отдел пропаганды и агитации горкома ВКП(б) провел общегородской инструктаж агитаторов, которые в эти дни проводят беседы о 800-летии столицы на предприятиях и в учебных заведениях индустриального Сталинска. Инструктивный доклад сделал лектор тов. Якушенко.

Беседы о юбилее Москвы проведены на комсомольских собраниях в ТЭЦ Кузнецкого комбината, на ряде шахт треста «Куйбышевуголь» и т. д.

В Сталинских Государственном педагогическом и Учительском институтах состоится специальный вечер, посвященный славному юбилею Москвы.

ТОРГОВЛЯ В КОЛХОЗНЫХ ПОЛЕВЫХ СТАНАХ

В один из всекузбасских воскресников по вывозке хлеба государству потребкооперация Мариинского района организовала выезд ларьков в колхозные полевые станы и бригады.

За день продано различных товаров первой необходимости на 65.000 рублей. Колхозники покупали трикотажные изделия, обувь, нитки, платки, соль, спички, табак и проч.

СЛЕТ ФИНАНСОВЫХ РАБОТНИКОВ

КИСЕЛЕВСК. Здесь состоялся слет финансовых работников города, в котором приняли участие главные бухгалтеры шахт, предприятий и учреждений, председатели комсодов, работники сберкасс. Доклад на слете о работе финорганов за первую половину 1947 года сделала зав. горфо тов. Домрачева.

За хорошую работу по реализации 2-го Государственного займа восстановления и развития народного хозяйства СССР большая группа финансовых активистов Киселевска была премирована денежными премиями.

Встав на стахановскую вахту в честь 800-летия Москвы, токарь Кемеровского мехзавода тов. Шатов выполняет дневное задание до 250 процентов.

На снимке: тов. Шатов у рабочего станка.

Фото А. Притулло.

КОЛХОЗНИКИ ИЗУЧАЮТ БИОГРАФИЮ ТОВАРИЩА СТАЛИНА

ИТАТ. При партийном кабинете райкома ВКП(б) создана лекторская группа, которая только в августе прочитала шестнадцать лекций о жизни и деятельности товарища Сталина. Кроме того на эту же тему сделано десять докладов. Для повседневной работы по изучению биографии товарищей Ленина и Сталина в районе создано 42 кружка.

Большинство лекций и докладов проведено в колхозах. Колхозники проявляют огромный интерес к изучению биографий наших вождей. Оживленно проходят занятия в сельхозартели имени 18 партс'езда, Мало-Пичугинского сельсовета. Руководитель кружка тов. Руденко строит свои беседы интересными и содержательными. Он сумел так построить свою работу, что кружок стали посещать все рядовые колхозники. На все вопросы слушателей тов. Руденко дает исчерпывающие ответы.

ГОРНЯКИ ВСЕЛЯЮТСЯ В НОВЫЕ ДОМА

На шахте № 10 Осинниковского рудника в августе закончилось строительство и сдано в эксплоатацию 12-двухкомнатных домов для продажи горнякам-стахановцам по долгосрочным государственным ссудам.

На-днях во вновь отстроенные дома вселились семьи знатного забойщика участка № 11 тов. Гриценко, посадчика тов. Цыплякова, забойщика участка № 7 тов. Матюшина.

Управлением шахты также построены и сданы в эксплоатацию два трехкомнатных дома для инженерно-технических работников. Заканчиваются последние отделочные работы еще в 7 трехквартирных домах.

Всего в текущем году на шахте будет построено 33 дома.

СОВЕЩАНИЕ ПО ИТОГАМ ЛЕТНЕЙ ОЗДОРОВИТЕЛЬНОЙ КАМПАНИИ ДЕТЕЙ

Кемеровский городской комитет комсомола совместно с горисполкомом проводят 10 сентября совещание по вопросу «Об итогах летней оздоровительной кампании детей». На совещании будут участвовать представители тринадцати пионерских лагерей.

После доклада о работе пионерских лагерей в летний период состоится премирование лучших работников пионерских лагерей. В работе совещания также примут участие председатели завкомов кемеровских предприятий, старшие пионервожатые школ.

ВЕЧЕРНЯЯ ШКОЛА СЕЛЬСКОЙ МОЛОДЕЖИ

ТЯЖИН. В прошлом году в районе начала работать вечерняя школа сельской молодежи. Итоги ее годичной работы показывают, что педагогический коллектив проделал большую работу в деле повышения грамотности молодых колхозников.

Учащиеся 7 класса успешно выдержали экзамены и получили свидетельства об окончании неполной средней школы. Некоторые из них сдали вступительные экзамены в техникумы.

В этом году в вечерней школе сельской молодежи занятия начнутся 1 октября. В районный отдел народного образования уже поступило много заявлений от юношей и девушек с просьбой зачислить их в школу.

ХРОНИКА

Президиум Верховного Совета СССР освободил тов. Родионова К. К. от обязанностей Чрезвычайного и Полномочного Посла СССР в Греции в связи с переходом на другую работу.

Ответственный редактор А. БАБАЯНЦ.

По Советскому Союзу

МОСКВА ПРЕДПРАЗДНИЧНАЯ

Завтра Москва будет отмечать свое 800-летие. Оживленно сейчас на агитпунктах. По вечерам сюда собираются тысячи трудящихся, домашних хозяек, учащихся, чтобы послушать беседы об истории и развитии своего родного города. Большой интерес они проявляют к пятилетнему плану восстановления и развития городского хозяйства и особенно своего района.

В дни подготовки к юбилейным дням на заводах, фабриках, в учреждениях, учебных заведениях и на агитпунктах столицы проведено более 200 тысяч докладов и бесед о Москве.

На предприятиях и в учреждениях столицы проходят торжественные собрания трудящихся, посвященные 800-летию советской столицы.

* * *

В праздничный наряд начали одеваться площади и улицы города. Еще величественней и краше в юбилейные дни станет Красная площадь. На фасаде здания быв. ГУМ устанавливаются портреты Ленина и Сталина, огромные знамена. Здание украсят 16 гербов союзных республик, транспаранты, хвойные гирлянды; в центре над гербом Союза Советских Социалистических Республик будут ярко выделяться слова «800 лет», а по бокам даты основания Москвы и ее славного юбилея. На крыше здания устанавливаются три 25-метровые металлические мачты, увенчанные флагами.

В праздничное убранство начали одеваться фасады зданий Исторического музея, музея В. И. Ленина, улицы Горького. Любовно украшают художники и строители площади столицы — Пушкинскую, Манежную, площади им. Свердлова, им. Маяковского и другие, где в дни юбилея состоятся народные гулянья.

(ТАСС).

ПАМЯТНИК ЭПОХИ ЮРИЯ ДОЛГОРУКОГО

Подведены итоги многолетней работы археологических экспедиций Московского государственного университета имени Ломоносова и Исторического музея под руководством профессора Б. А. Рыбакова. Ведя раскопки в районе Звенигорода, ученые исследовали расположенное в верхнем течении Москвы-реки городище — выдающийся памятник эпохи Юрия Долгорукого. Время основания городища удалось установить благодаря ценной находке — сосуду с гончарным клеймом, изображающим княжеский знак Рюриковичей. Уточнена дата этого знака, относящаяся к середине XII века.

Звенигород впервые упоминается в духовной грамоте Ивана Калиты и значится в списках вслед за Москвой. В этот период город играл роль удельного центра. Окрестности Звенигорода хранят по сей день ценные для науки следы белокаменного зодчества. На старинных валах городища советские археологи обнаружили остатки мощных дубовых башен. Дальнейшие исследования города — ровесника нашей столицы позволят воссоздать его древний облик, схожий с обликом тогдашней Москвы.

Особый интерес представляет обнаруженная участниками экспедиций мастерская замочника XIII века. Сохранились кузнечный горн, слесарный инструмент и около двух десятков замков. Эти изделия свидетельствуют о достаточно высоком уровне русской техники в тот период — они были известны в Чехии и других странах Европы.

(ТАСС).

ФИЛЬМ «МОСКВА — СТОЛИЦА СССР»

4 сентября в Министерстве кинематографии СССР состоялся просмотр нового документального фильма «Москва — столица СССР». Сценарный план картины сделан И. Бачелисом и режиссером лауреатом Сталинской премии Л. Степановой и Ф. Киселевым. Снимала фильм большая группа операторов во главе с лауреатами Сталинской премии В. Добронницким и С. Семеновым. Текст написан Леонидом Леоновым и И. Бачелисом.

Авторы фильма уводят зрителя на короткое время в глубь истории, показывая дореволюционную Москву с ее кривыми переулками, архаическими строениями, лабазами. Но вот на экране возникают прекрасные уличные магистрали, красивые просторные площади, высокие дома, дворцы культуры, музеи. По широким просторам улиц шагает молодежь столицы. Это Москва, советская столица великого государства.

Перед зрителем воскрешаются страницы истории суровых дней Великой Отечественной войны. Москва 1941 года. Воздушные тревоги. Станции метро, превращенные в бомбоубежища. Торжественное заседание 6 ноября 1941 года на станции метро «Площадь Маяковского». Историческое выступление товарища Сталина. Речь вождя на параде 7 ноября 1941 года на Красной площади.

Киноо'ектив ведет зрителя по Москве, сменившей военные одежды. Столица предстает обновленной, с каждым днем все более привлекательной и красивой.

Фильм заканчивается показом ночной столицы, силуэтов башен Кремля со сверкающими на них рубиновыми звездами...

(ТАСС).

Кемеровская областная контора „Главкинопрокат"

выпускает на экраны Кузбасса

ТЫ МОЕ СЧАСТЬЕ

новый звуковой заграничный кинофильм

Выпуск „Главкинопрокат" 1947 год

Следите за рекламой

ТРЕБУЮТСЯ:

Строительной конторе Кемеровского облдрамтеатра (здание «Дворец труда», бывший завод «Карболит»): заведующий хозяйством, работники пожарно-сторожевой охраны и истопники. Обращаться в контору театра (здание кинотеатра «Москва») с 3 до 5 часов дня.

Барзасскому дому отдыха: старший бухгалтер, радист, два повара. Обращаться: Барзасский район, поселок Невск.

Кемеровскому облдрамтеатру: столяры, плотники, рабочие сцены, подсобные рабочие и два художника-декоратора. Обращаться в контору театра с 3 до 5 часов дня.

Кемеровской облпромстрахкассе: доверенный врач, бухгалтер-ревизор, бухгалтер-картотетчик, инспектор охраны труда. Обращаться: г. Кемерово, Советская, 115, телефон 7-01 (один звонок).

Бюро по обслуживанию зрителя при Кемеровском облдрамтеатре: кассиры для районных касс, агенты по реализации билетов. Условия по соглашению. Обращаться в контору театра ежедневно с 3 до 5 часов дня.

Кемеровскому мехзаводу на постоянную работу: опытные старшие бухгалтеры, бухгалтеры и картотетчики. С предложением обращаться в отдел найма и увольнения завода.

Кемеровскому областному управлению Министерства связи: заместитель главного бухгалтера, бухгалтер-ревизор, машинистка, экспедитор. Обращаться: ул. Ленина, 72, второй этаж, сектор кадров, телефон 13-61.

Облпромтехснабу управления промкооперации на постоянную работу: заведующий отделом сырья, опытные снабженцы и бухгалтер. Обращаться: Коммунистическая, 46-а.

Адрес редакции и издательства: г. Кемерово, ул. Сталина, № 74. Телефоны: ответственного редактора — 2-24; зам. редактора — 4-85; ответственного секретаря редакции — 2-53 и 1-21; отделов: партийного и пропаганды — 8-63; промышленности и транспорта — 15-36; сельскохозяйственного — 4-57; культурно-бытового — 2-37; отдела писем трудящихся — 11-52; прием информаций — 17-28 (круглосуточно); директора типографии — 3-96; отдела об'явлений — 14-21.

ОП01066. г. Кемерово, типография газ. «Кузбасс». Тираж 65.000. Заказ № 424.