Пролетарии всех стран, соединяйтесь!

Кузбасс

Орган Кемеровского обкома и горкома ВКП(б) и областного Совета депутатов трудящихся

№ 169 (6153) | 26 АВГУСТА 1947 г., вторник. | Цена 20 коп.

СЕГОДНЯ В НОМЕРЕ:

1 СТРАНИЦА

ПЕРЕДОВАЯ «ПРАВДЫ» — ВЫСОКАЯ ОТВЕТСТВЕННОСТЬ ПАРТИЙНОГО РУКОВОДИТЕЛЯ.
24 АВГУСТА, В ДЕНЬ КРАСНЫХ ОБОЗОВ, РОДИНЕ СДАНО 700 ТЫСЯЧ ПУДОВ ЗЕРНА.
24 АВГУСТА НА ПОЛЯХ КУЗБАССА.
ПЛЕНУМ ВЕРХОВНОГО СУДА СССР.

2 СТРАНИЦА

НЕПРЕРЫВНЫМ ПОТОКОМ СДАВАТЬ ХЛЕБ ГОСУДАРСТВУ.
И. МЯКИШЕВ — КРАСНЫЕ ОБОЗЫ С ХЛЕБОМ—РОДИНЕ.
А. ВОЛОШИН — ШЕСТЬ РЕЙСОВ В ДЕНЬ.
К 800-ЛЕТИЮ МОСКВЫ. **И. РОМАНОВСКИЙ** — МОСКВА — КРУПНЕЙШИЙ ИНДУСТРИАЛЬНЫЙ ЦЕНТР СТРАНЫ.
И. ВЕЧКУТОВ — ХЛЕБНЫЙ АВАНС НА ТРУДОДНИ — ВАЖНАЯ МЕРА УКРЕПЛЕНИЯ ТРУДОВОЙ ДИСЦИПЛИНЫ.

3 СТРАНИЦА

ДОСТОЙНО ВСТРЕТИМ XXX ГОДОВЩИНУ ВЕЛИКОГО ОКТЯБРЯ.
Ф. КАНДАУРОВ — В ПЕРВЫЕ РЯДЫ.
ПИСЬМА В РЕДАКЦИЮ.
Н. РОЙЗЕНБЛИТ — КАК МЫ ГОТОВИМСЯ К ЗИМЕ.
ОБМЕН ПИСЬМАМИ МЕЖДУ В. М. МОЛОТОВЫМ И Д. МАРШАЛЛОМ — О РАБОТЕ СОВМЕСТНОЙ СОВЕТСКО-АМЕРИКАНСКОЙ КОМИССИИ ПО КОРЕЕ.
В СОВЕТЕ БЕЗОПАСНОСТИ.

4 СТРАНИЦА

РАТИФИКАЦИЯ РУМЫНСКИМ ПАРЛАМЕНТОМ МИРНОГО ДОГОВОРА.
ФРАНЦУЗСКАЯ ПЕЧАТЬ РАЗОБЛАЧАЕТ ЗАМЫСЛЫ ДЕ ГОЛЛЯ.
ОТСТАВКА ГРЕЧЕСКОГО ПРАВИТЕЛЬСТВА.

Высокая ответственность партийного руководителя

Каждая партийная организация, каждый партийный орган, об'единяя и контролируя работу всех других организаций, несут ответственность за все стороны государственной, хозяйственной или культурной деятельности в своей области, в своем районе, городе. Искусство руководителей партийных органов — секретарей, членов бюро — состоит в том, чтобы вся их работа, расстановка кадров и проверка исполнения обеспечивали успешное осуществление партийной линии во всех областях социалистического строительства.

Сейчас, в разгар уборки урожая и хлебозаготовок, ответственность партийных руководителей особенно высока. Именно они призваны организовать широкую политическую работу в массах, обеспечивать правильную организацию дела в колхозах и совхозах и в то же время соединять воедино усилия всех советских, сельскохозяйственных, заготовительных, транспортных и других органов, непосредственно занятых хлебозаготовками. Самый талантливый партийный руководитель, будь он семи пядей во лбу, не сможет сам, без опоры на актив, без энергичной работы местных советских органов правильно организовать все работы по уборке, обмолоту и охране урожая, вывозке хлеба на заготовительные пункты, перевозке хлеба по железнодорожным и водным путям и т. д. Привести в движение надо все рычаги, всех заставить работать как следует!

Но руководить — значит не просто давать директивы, согласовывать и увязывать работу различных организаций. Руководство предполагает и личную ответственность. Секретарь райкома не должен подменять и снижать ответственность, скажем, заведующего отделом сельского хозяйства райисполкома, но если этот отдел работает плохо, не справляется со своими задачами, отвечает за это и секретарь райкома. Если областные заготовители не вывозят во-время хлеб, не обеспечивают охрану заготовленного хлеба, отвечает за это и секретарь обкома партии.

Сегодня в «Правде» сообщается о недостаточных темпах уборки и хлебозаготовок в Пензенской области. В Кузнецком, Голицинском, Лунинском, Каменском и других районах области третья часть колхозов не приступала к сдаче хлеба до 10 августа.

Несомненно, что партийные и советские руководители этих районов несут ответственность перед партией и государством за свою работу. По результатам хлебозаготовок будет судить страна о достоинстве того или иного партийного и советского руководителя на местах. Но разве не ясно, что за серьезное отставание многих районов несет одновременно не меньшую ответственность и руководство Пензенского обкома ВКП(б).

И это относится к любому делу. Партийные организации не должны работать за других, подменять советские или хозяйственные органы, но они обязаны обеспечить действенный контроль за их деятельностью, критиковать и устранять недостатки.

Взять, например, вопросы культурного и бытового обслуживания населения. Ими непосредственно занимаются специальные советские организации: коммунальные, торговые, отделы народного образования, здравоохранения и др. Во главе их стоят ответственные люди. Но за работу каждой из этих организаций отвечает и партийный руководитель.

Спросят иного секретаря горкома:

— Почему у вас плохо трамвай работает, люди вынуждены пешком ходить на работу?

Отвечает:

— У нас коммунотдел не справляется с делом.

— Почему у вас школы не подготовлены к учебному году, ведь до начала занятий осталась неделя?

— У нас руководитель наробраза неподходящий.

Такие ответы мог бы дать рядовой житель города, недовольный работой коммунального отдела или отдела народного образования. Но так не может, не должен, не имеет права отвечать секретарь горкома партии. Ведь он — секретарь горкома. Члены бюро, горком в целом обязаны обеспечить хорошую работу каждого городского учреждения! Если советские учреждения, хозяйственная организация неудовлетворительно справляются со своими задачами, нужно укрепить их, практически помочь, добиться, чтобы они работали как следует.

Владимир Ильич писал, — и эту ленинскую заповедь обязан помнить каждый партийный работник: «Политический руководитель отвечает не только за то, как он руководит, но и за то, что делают руководимые им».

В этом гвоздь, в этом суть ответственности партийного, политического руководителя!

Но, чтобы отвечать за работу руководимых, руководитель сам должен быть требовательным, взыскательным, прививать чувство ответственности каждому работнику, развивать критику и самокритику недостатков. На это не раз указывал, этого не раз требовал товарищ Сталин. Есть, однако, такие партийные руководители, которые не только сами не отличаются высокой требовательностью к кадрам, но готовы ограждать от критики плохих работников.

В столице Удмуртии, Ижевске, например, нет порядка в городском хозяйстве, запущен жилищный фонд, нехватает воды, коммунально-бытовые учреждения плохо обеспечены топливом, в городе грязно. Между тем секретарь обкома и горкома партии тов. Чекинов оберегает от критики руководителей коммунального хозяйства. Их бездеятельность он сам прикрывает ссылками на якобы «малые возможности». Как будто для отопления бань мало дров в лесах Удмуртии! Замазывание недостатков подрывает у кадров чувство ответственности. Не ясно ли, что тов. Чекинов не только отвечает за то, как он сам руководит городским хозяйством в Ижевске, но и за то, что делают руководимые им?

Партийный, политический руководитель обязан неустанно учить руководимых, воспитывать их, направлять их работу. И прежде всего политический руководитель обязан воспитывать в кадрах чувство высочайшей ответственности за соблюдение интересов партии и государства. Для партийного и советского работника интересы и честь социалистического государства превыше всего! Этому учит нас товарищ Сталин. Каждый шаг свой, каждый поступок, каждое действие, решение, указание надо оценивать с точки зрения того, насколько они соответствуют общегосударственным интересам.

Партийное руководство распространяется на все организации и учреждения, и, стало быть, не кто иной, как партийный руководитель, обязан, как того требует Центральный Комитет, постоянно заботиться о политическом просвещении работников государственного аппарата, чтобы они хорошо понимали и сознательно проводили в жизнь политику нашей партии.

Чем сильнее будет чувство большевистской ответственности у каждого работника, тем действеннее будут и общие результаты политического руководства. А эти результаты измеряются одним: успехами социалистического строительства, выполнением заданий новой сталинской пятилетки, дальнейшим ростом могущества нашей Родины.

(Передовая «Правды» за 23 августа).

24 августа, в день красных обозов, Родине сдано 700 тысяч пудов зерна

Колхозники и колхозницы! Закрепляйте результаты всекузбасского воскресника, изо дня в день увеличивайте темпы сдачи хлеба государству

К дальнейшему росту хлебосдачи

В день всекузбасского воскресника круглые сутки непрерывным потоком в закрома государству шел хлеб нового урожая. 1.400 автомашин, около 7.000 подвод вывезли на заготовительные пункты 700 тысяч пудов зерна. На полях активнее, чем все предыдущие дни, шла косовица, день и ночь работали молотилки. Значительную помощь селу в этот день оказали городские предприятия.

Колхозы Кузнецкого района организовали за день вывозку на элеваторы 42.000 пудов хлеба, в Мариинском районе за день на государственные склады поступило свыше 45.000 пудов, в Кемеровском—53.000, в Топкинском—60.000 пудов.

День красных обозов вскрыл слабые места, неуменье организовать хлебный поток от полосы до элеватора, отсутствие большевистской борьбы за хлеб в ряде районов и колхозов области. Чем иначе можно об'яснить то, что Прокопьевский район, занимавший на 20 августа по хлебосдаче десятое место в области, в этот день оказался на одном из последних мест, сдав на элеватор всего 3.600 пудов зерна?

Что могут сказать руководители Киселевского района (секретарь райкома ВКП(б) Луковцев, председатель райисполкома т. Китаев, уполномоченный Министерства заготовок Исаев), из пятидневки в пятидневку не выполняющие задания по хлебосдаче и не сумевшие использовать по-настоящему день красных обозов? Район закончил косовицу ржи, приступил к уборке пшеницы, а убранный хлеб копит на полях. В колхозе «1 августа» скошено 135 гектаров, а обмолочен хлеб лишь с площади в 21 гектар. Такое же положение в колхозах «Пчелка», «Искра» и многих других колхозах района. Здесь забыли о выполнении своих обязательств, о своем долге перед Родиной, перед великим Сталиным.

Отстающие районы и колхозы снизили успех дня красных обозов. И тем не менее его итоги значительны. Они говорят о богатейших, еще далеко не использованных возможностях нашей области изо дня в день наращивать темпы хлебосдачи.

Темпы, достигнутые в этот день передовыми колхозами и районами, надо закрепить и множить изо дня в день, чтобы сегодня было сдано государству хлеба больше, чем вчера, а завтра больше, чем сегодня.

Работать на уборке, обмолоте и хлебосдаче до тех пор пока не будут выполнены обязательства перед Родиной, пока не будет завершен весь цикл осенних сельскохозяйственных работ, — должны вестись не ослабевающим, а нарастающим темпом. Каждая новая пятидневка должна давать по 10—12 процентов прироста в выполнении годового плана хлебосдачи.

Все силы должны быть направлены на то, чтобы, развивая достигнутые 24 августа успехи передовых колхозов, немедленно поднять до их уровня все отстающие, обеспечить ежедневное поступление хлеба на элеваторы от каждого колхоза.

Все силы на закрепление итогов дня красных обозов!

Все силы на досрочное выполнение годового плана хлебосдачи каждым колхозом!

Красный обоз с хлебом колхоза имени Свердлова Ленинск-Кузнецкого района.
На снимке: председатель колхоза тов. Седлов отправляет обоз на пункт «Загот зерно» Фото А. Акулова.

С раннего утра и до позднего вечера...

ЛЕНИНСК-КУЗНЕЦКИЙ. 25 августа. (Корр. «Кузбасса»). Погожий воскресный день. Еще полностью не рассвело, а на главных улицах города уже необычно шумно.

Грохот автомашин, направляющихся далеко за город и прибывающих на пункт «Заготзерно», как бы перекликался с напряженной работой тружеников села. Там, на колхозных токах, такой же несмолкаемый грохот молотилок.

По улице имени Горького пронеслась новенькая полуторатонка, на кузове которой был написан лозунг: «Государству лучший хлеб от колхозников сельхозартели имени Свердлова в счет сентябрьского задания».

В колхозе «Горняк» (председатель тов. Исайченко) в нынешнем году богатый урожай. Такого урожая не было за период существования колхоза. Хорошо потрудились колхозники на своих полях, и первые и лучшие плоды этого труда они честно принесли своей Родине. Уже на 20 августа сдано 882 центнера ржи, выполнено годовое задание по хлебозаготовкам на 40 процентов.

Успешной сдачей хлеба государству колхоз завоевал первое место в районе. Ему вручено переходящее красное знамя райкома ВКП(б) и районного Совета депутатов трудящихся.

Дни и ночи здесь идет напряженная работа. Брички, наполненные зерном, одна за другой уходят на заготпункт.

Не отстали колхозники сельхозартели «Горняк» и 24 августа, уже к 6 часам утра они сдали 170 центнеров ржи.

Августовское задание колхозники сельхозартели «Первомайский день» (председатель тов. Плотников) выполнили на 236 процентов — конным транспортом они вывезли на пункт «Заготзерно» 738 центнеров, выполнив годовой план сдачи хлеба государству на 35.1 процента, а 24 августа был отправлен красный обоз, который к 12 часам дня доставил на пункт «Заготзерно» 203 центнера высококачественного зерна.

В сельхозартели имени Молотова (председатель тов Шариков) план сдачи хлеба государству на 20 августа был выполнен на 18,2 процента. Это не удовлетворяло колхозников. Для быстрейшего выполнения первой заповеди перед государством они решили организовать молотьбу в ночное время, но встретились с трудностями. Трактор, имеющий приводной шкив, в колхозе один, и днем он занят на посеве озимых. Тракторист тов. Собанов, несмотря на усталость в дневное время, пришел колхозу на помощь. Трактор ночью переключили на молотьбу, а тракторист тов. Собанов встал к молотилке на подачу снопов в барабан.

— На благо Родины, для общего колхозного дела можно поработать не жалея сил, — заявил тов. Собанов.—На фронте тяжелее приходилось, да выстояли.

В ночь на воскресенье колхозники отправили красным обозом на пункт «Заготзерно» 150 центнеров зерна.

С раннего утра и до позднего вечера по дорогам, тянущимся со всех сторон к районному центру, шли на ссыпные пункты красные обозы с зерном. На автомашинах и конных транспортах — лозунги: «Сдаем государству лучший хлеб». «Спасибо товарищу Сталину за счастливую колхозную жизнь».

Хорошо в этот день помогли селу городские организации. На вывозку зерна они выделили 62 автомашины. Более 150 горожан, работавших на подработке зерна и молотьбе, оказали большую помощь деревне.

От колхозников Ленинск-Кузнецкого района Родина получила в этот день 35.136 пудов хлеба. Это в два раза больше, чем колхозы района сдавали в обычные дни.

Совхоз выполнил план хлебосдачи

Совхоз № 58 треста «Кемеровоуголь» (директор тов. Белобородов, старший агроном тов. Мерс) выполнил годовой план сдачи хлеба государству на 135 процентов. На заготовительные пункты вывезено 2.880 пудов высококачественного зерна.

24 августа на полях Кузбасса

ИЖМОРКА. Всекузбасский воскресник красных обозов в колхозах района прошел с большим под'емом. На государственные заготовительные пункты вывезено 22.800 пудов хлеба. Впереди соревнующихся колхозов за досрочное выполнение плана хлебозаготовок идут колхозы «Первая пятилетка», «Путь Сталина» и «12 декабря».

* * *

ТОПКИ. Нескончаемым потоком автомашин и подвод отметили топкинские колхозники всекузбасский воскресник красных обозов. На вывозке хлеба государству участвовало 44 автомашины и более двухсот подвод. В этот день топкинцы сдали государству 60 тысяч пудов зерна.

* * *

СТАЛИНСК. С утра до поздней ночи на пункты «Заготзерно» шли красные обозы с хлебом. Колхозники Кузнецкого района, получив помощь городских организаций Сталинска, вывезли на заготовительные пункты 42.762 пуда хлеба.

* * *

ЮРГА. С большим под'емом встретили колхозники района весть о проведении всекузбасского воскресника красных обозов. Заранее подготовившись и выделив дополнительный транспорт, за этот день они вывезли на государственный элеватор 31.800 пудов хлеба, что в три раза больше обычных дней хлебосдачи. Итоги всекузбасского воскресника красных обозов показали колоссальные возможности колхозов в досрочном выполнении плана хлебозаготовок.

* * *

ЧЕБУЛА. В день всекузбасского воскресника красных обозов по-боевому трудились все колхозники. На токах сельхозартелей «Трактор», «Раздолье» и «Красные соколы» шла горячая работа по молотьбе, сушке и сортировке зерна. Комбайнер Усть-Сертинской МТС тов. Пацулло на комбайне «Коммунар» за день скосил 23 гектара пшеницы. Государству в этот день сдано 16.296 пудов хлеба.

Пленум Верховного Суда СССР

На-днях, под председательством тов. И. Т. Голякова, состоялось заседание Пленума Верховного Суда СССР.

В числе других был обсужден вопрос о порядке рассмотрения дел о должностных преступлениях председателей колхозов. Пленум решил, что такие дела должны рассматриваться только областными, краевыми судами, верховными судами автономных республик, а в республиках, не имеющих областного деления, — верховными судами этих республик.

Эти суды должны принимать к рассмотрению дела по обвинению председателей колхозов в преступлениях по должности только в тех случаях, когда предварительное расследование этих дел проведено следователями прокуратуры, а обвинительное заключение утверждено соответственно прокурором области, края, республики.

Пленум рассмотрел также вопрос о порядке применения судами Указов Президиума Верховного Совета СССР от 4 июня 1947 года — «Об усилении охраны личной собственности граждан» и «Об уголовной ответственности за хищение государственного и общественного имущества». Пленум постановил дать судам указание, что преступления, совершенные после издания этих указов, должны квалифицироваться по соответствующим статьям их. В связи с этим не подлежат применению Закон от 7 августа 1932 года, статья 1 Указа Президиума Верховного Совета СССР от 10 августа 1940 года «Об уголовной ответственности за мелкие кражи на производстве и хулиганство» и ряд статей уголовных кодексов союзных республик.

Дела о преступлениях, предусмотренных статьями 2 и 4 Указа «Об уголовной ответственности за хищение государственного и общественного имущества» при крупных размерах похищенного — подсудны краевым, областным, окружным судам и верховным судам союзных и автономных республик. Все остальные дела о преступлениях, предусмотренных Указом от 4 июня 1947 года, подсудны народным судам.

По всем делам о преступлениях, предусмотренных Указами от 4 июня 1947 года, обязательно предварительное расследование. Направление этих дел в суды должно производиться прокурором.

(ТАСС).

ЗАБОТА ОБ УЧАЩИХСЯ РЕМЕСЛЕННЫХ, ЖЕЛЕЗНОДОРОЖНЫХ УЧИЛИЩ И ШКОЛ ФЗО

Секретариат ВЦСПС принял постановление об улучшении культурно-просветительной работы и бытового обслуживания профсоюзами учащихся ремесленных, железнодорожных училищ и школ фабрично-заводского обучения.

Профорганизациям предложено не реже одного раза в месяц проводить в клубах, дворцах культуры, красных уголках лекции и доклады на общественно-политические и естественно-научные темы. Рекомендуется также устраивать утренники, концерты, экскурсии, вечера художественной самодеятельности. Создаются передвижные библиотечки.

Фабрично-заводским комитетам поручено совместно с комсомольскими организациями провести до 15 сентября проверку жилищно-бытовых условий учащихся во всех ремесленных, железнодорожных училищах и школах ФЗО.

(ТАСС).

ХЛЕБ ИДЕТ

ТЯЖИН. 24 августа. (Корр. «Кузбасса»). Сквозь гул молотилки время от времени раздается команда машиниста Васенко:

— А ну, девушки, поднажмем!

— Ровнее кидай снопы, подавай, не задерживай.

Васенко всю ночь у молотилки. Нужно как можно больше намолотить зерна, чтобы завтра красными обозами отправить его на элеватор. Дружно кипит работа. Мелькают снопы и исчезают в прожорливом зеве машины.

Намолочено 8 тонн, а до утра уже недалеко.

— А ну, девушки, поднажмем! — И снова мелькают снопы. Сплошным потоком сыплется в люк золотистое зерно.

Десять, двенадцать, тринадцать тонн. Хорошо поработали молотильщики. Весь день бесперебойно можно будет возить хлеб.

Накануне воскресника пятерых колхозников бригадир назначил на возку зерна. На подсобных работах оставили лошадей только там, где они необходимы, — у комбайна, на подвозке зерна к сушилке. До сегодняшнего дня хлеб на элеватор возили только на автомашине, а сегодня дополнительно выделили 10 лошадей и четырех быков.

Чуть свет на ток пришел комсомолец Ткаченко. Следом пришел колхозник Капан и трое остальных, назначенных на возку зерна.

— Ну как, ребята, — обратился Ткаченко к товарищам. — Не подкачаем?

— Выполним задание, только дождя бы не было...

На элеваторе у автовесов Ткаченко поспорил с шофером.

— Ты, браток, пропустил бы наш обоз вперед. По дороге газанешь и нагонишь, а нам лошадей беречь надо, еще раз ехать. Пропусти, а?

Но у шофера свое задание и, отдавая, правда, нехотя, дань уважения механической тяге, Ткаченко с товарищами пришлось отдыхать в ожидании своей очереди.

Капан бережно спрятал корешок квитанции.

Семнадцать с половиной центнеров зачтено. Поехали за следующим.

В сумерках возвращавшиеся из последнего рейса ребята весело обсуждали итоги трудового дня.

— Значит так — мы вывезли 35 центнеров 75 килограммов. На быках привезли 18 центнеров. Это выходит всего без малого 54 центнера, — 324 пуда. Да на машине к ночи вывезут 100 центнеров. Всего, значит, колхоз «Сталь» за воскресник сдал 924 пуда. Вот и выполнили задание...

В это воскресное утро дороги района были заполнены сотнями подвод и автомашин, груженных зерном. Они двигались к центру, где величаво возвышается здание элеватора. Одна за другой в ворота элеватора в'езжали подводы, автомашины и, сбрасывая в амбары свой груз, торопливо возвращались обратно, чтобы снова нагружать их полновесным зерном и снова двигаться к центру.

Хорошо работал аппарат «Заготзерно». Визировщица Воронцилина безостановочно набирала пробы зерна. С предельной быстротой лаборант тов. Позднякова производила анализы, определяя влажность и сорность зерна.

Особенно напряженная работа шла у автовесов. Все подводы и автомашины должны быть взвешены груженые, а затем без груза. Весовщик Чумалов в течение одной — полутора минут взвешивал машину и выписывал квитанцию. Благодаря его четкой работе весь поток почти безостановочно проходил через весы...

Одиннадцать часов утра. На элеватор поступило 900 центнеров зерна. Еще далеко до выполнения задания, но... далеко и до конца рабочего дня.

В два часа дня элеватор принял 1.400 центнеров. Поток зерна увеличивался. Вот прибыл красный обоз колхоза «Труд». На 9 подводах они за два рейса привезли 348 пудов зерна. Прибыли красные обозы из колхозов имени Сталина, «Прожектор» и многих других.

Хлеб идет и идет все возрастающим потоком.

Грохочут на колхозных токах веялки. Секретарь партийной организации колхоза «Большевик» тов. Акулич, он же колхозный весовщик, торопит девушек, сортирующих зерно.

— Жмите, девушки, жмите, чтобы к приезду Николая у вас на машину зерна хватило.

И девушки нажимают. Знают, что приедет шофер Николай Чухров, и если ему хоть 5 минут придется лишних простоять из-за недостатка навеянного зерна всем достанется на орехи.

Восемь часов вечера. На элеватор поступило зерна на 1.200 центнеров больше, чем за весь прошлый день. К этому времени колхоз имени Карла Маркса выполнил августовский план хлебосдачи. Председатель колхоза Нечай сдержал свое слово. Имея пятидневное задание сдать государству 150 центнеров зерна, он сдал 400 центнеров.

* * *

Воскресник еще не закончился. Десятки красных обозов, автомашин уже вывезли на элеватор около 2 с половиной тысяч центнеров зерна. Колхоз имени Первого Мая сдал государству 924 пуда. 900 пудов вывезли члены колхоза «Красные орлы». С честью выполнили колхозы района свой пятидневный график. С 20 по 25 августа государству сдано 6.250 центнеров зерна. А зерно все еще продолжает поступать.

Над колхозными полями разметалась темная ночь. Но не везде утихла работа. Продолжают грохотать молотилки и веялки. Движутся по полям, разрезая тьму лучами фар, степные корабли — комбайны. Люди продолжают дружно работать с тем, чтобы завтра, с первыми лучами солнца снова потек в государственные закрома хлеб.

Непрерывным потоком сдавать хлеб государству

Красные обозы с хлебом — Родине

Нескончаемым потоком движутся автомашины и подводы, груженные хлебом, на Кемеровский пункт «Заготзерно». Перед воротами иногда скапливается до 20 автомашин и несколько десятков подвод. Тогда визировщикам помогают лаборанты брать зерно на пробу, чтобы ускорить разгрузку и позволить транспортным бригадам отправиться в повторный рейс.

Под'езжает красный обоз колхоза имени Мичурина, Суховского сельсовета (председатель тов. Юдинцев). На 15 подводах доставлено на заготпункт 760 пудов хлеба. Колхоз выполнил августовское задание.

Прибыла автоколонна из колхоза «Красная пятилетка». Привезено 14 тонн добротного зерна. 100 центнеров хлеба за один рейс доставили колхозники артели «Белорус». 17 тонн — «Крепи оборону».

В лаборатории — напряженная и точная работа. Раздаются голоса колхозников, просят принять пробу.

— Колхоз имени Ворошилова.

— Примите пробу от артели «Оборона страны».

— Определите качество зерна силинских колхозов...

Как бы в ответ на это заведующая лабораторией тов. Некрасова, выдавая документ с результатом анализа, выкликает:

— «Вторая пятилетка» — в третий склад!

— Имени Буденного — в седьмой!

— «Крепи оборону» — в пятый!

На воскреснике по сдаче хлеба государству участвуют все колхозники. В помощь колхозам организации Кемерово выделили 126 автомашин. Помимо этого обоз за обозом хлеб доставляется на лошадях и быках.

Транспорта, кажется, достаточно. Но в конторе заготпункта поминутно раздаются звонки. Силинцы просят подбросить 10 автомашин, чтобы перевезти подготовленный для сдачи хлеб на элеватор. Просят помощи шумихинские, березовские, красноярские колхозники.

Позвонили с пристани:

— Прошу транспорт и людей для разгрузки двух барж, прибывших из Крапивино.

Заместитель директора пункта «Заготзерно» по качеству тов. Говор и представитель райкома партии тов. Оболонков быстро направляют транспорт на колхозные тока.

В амбары ссыпного пункта разгружается рожь, овес, рыжик. Колхозники артели «Крепи оборону» первыми в районе сдают пшеницу. Красный обоз доставил 70 центнеров зерна высокого качества.

Три рейса сделала на элеватор транспортная бригада колхоза им. Коминтерна. Колхозники сдали 210 центнеров доброкачественного зерна.

Еще раз привезли хлеб колхозники артелей «Путь Ленина», имени Буденного и имени Мичурина. Они сдали на заготпункт по 35 тонн зерна.

Везут зерно не только колхозы Кемеровского района, но сдают на этот пункт и бачатцы, и крапивинцы, и топкинцы, — сдают хлеб сталинского урожая, чтобы выполнить слово вождю, чтобы родина была еще богаче и краше.

* * *

Воскресник в Кемеровском районе вылился в общеколхозный праздник. Он показал стремление колхозников — скорее выполнить свой долг перед родиной, показал силу и могущество колхозного крестьянства.

Колхозники в этот день сдали государству 53.700 пудов доброкачественного зерна. Прекрасно работали в воскресник колхозники артелей «Третий год пятилетки» (председатель тов. Аксенов) и «Оборона страны» (председатель тов. Тебеньков). Заканчивают выполнение первой заповеди колхозы «Вторая пятилетка», «Красный коммунар», «Красный труд». 41 колхоз выполнил в этот день августовское задание.

И. МЯКИШЕВ.

Шесть рейсов в день

Над широченной поймой Кондомы встает чистый августовский рассвет. Бледнеют огоньки электрических лампочек у колхозных амбаров. Тихо на улицах небольшого села Сосновки. Петр Шалгачев, осторожно прикрыв холодный капот машины и выпрямившись, чутко прислушался. Невдалеке ровно, не умолкая, шумят машины на зерносушилке. Где-то стукнула дверь. Напротив в окне председательского дома вспыхнул огонь. Пора трогаться.

Как договорились на сушилке, мешки с зерном приготовили еще ночью. Погрузка заняла не больше пяти минут. Вырулив на поляну и увидев, что навстречу кто-то спешит, Шалгачев притормозил машину; по кашлю он узнал председателя колхоза Белоусова.

— Значит, порядок такой же, Петр Васильевич, — говорит Белоусов, пожимая шоферу руку. — На обратном пути из города захватишь зерно в первой бригаде и поедешь сюда на сушилку, а потом снова в рейс. Машина как, не подведет?

Шалгачев в ответ немного обиженно пожимает плечами.

— Не было бы дождя, — подал голос кто-то из грузчиков.

— Дождь сам по себе, а рожь сегодня вывезти нужно всю! — решительно говорит Белоусов. — Ну, в добрый путь. В случае чего, накрывайте мешки брезентом.

Через минуту машина перевалила небольшой мост и, круто обогнув каменистый мыс, устремилась к городу.

Петр Васильевич Шалгачев — колхозник сельхозартели имени Кирова — не новичок на колхозных дорогах. Еще в прошлом году во время хлебозаготовок он славился в Кузнецком районе как один из самых опытных неутомимых водителей. Вот и нынче его машина № 0098 одна из первых в районе доставила на приемный пункт зерно нового урожая. Петр Васильевич неутомим.

— И когда только ты спишь? — спрашивают его часто.

— Не время сейчас разговаривать об этом, — скупо усмехается Петр Васильевич.

А сегодня, 24 августа, совершенно необычный день. На дорогах, на колхозных токах, у приемных пунктов десятки машин, сотни подвод — нескончаемым золотым потоком идет хлеб в закрома государства и потому, очевидно, так щедр сегодня этот золотой хлебный поток, что люди, направляющие его, особенно собраны, подвижны и празднично настроены.

В глазах у каждого, кто встречается на дорогах, Шалгачев без труда угадывает свое собственное нетерпение, свою заботу: — сегодня решающий день.

Сделано два рейса, потом три. Он ведет машину на склад четвертый раз.

— О! Кировский снова здесь! — радуется маленькая лаборантка.

— Жарковато вам сегодня, — сочувствует Шалгачев.

— А я согласна, чтобы каждый день так было! — соглашается девушка, захватывая зерно на анализ.

— Я тоже согласен... — говорит шофер и осторожно подводит машину к весам.

Августовский день клонится к вечеру. В шестой рейс ведет машину шофер-колхозник.

— Девушки, девушки, поторапливайтесь, не посрамите нашу фамилию! — торопит Шалгачев колхозниц в первой бригаде.

Девушки торопятся. Всего за 20 минут засыпается зерно в мешки и мешки грузятся на машину. Снова гудит мотор, и рвутся навстречу километры.

Только поздно ночью тихо становится на дорогах у приемного пункта. Можно как будто отдохнуть немного. Но Шалгачев все еще у машины. Проверил зажигание, смазку тормозов, залил горючее — это хозяйский запас на завтра. Сегодня колхоз вывозку ржи закончил. Государству сдано 800 центнеров. Но страда продолжается. На очереди пшеница, овес, да мало ли еще нынче работы. Хлебопоставки ведь нужно завершить не позднее 20 сентября, так как твердо слово колхозников из села Сосновки. А Петр Шалгачев не простой шофер, а член артели, хозяин. Поэтому и не спится ему сегодня. Завтра снова в рейс.

А. ВОЛОШИН.

2.100 пудов за день

БЕЛОВО, 24 августа. (**Корр. «Кузбасса»**). Возвратившись с поля, Мартынов собрал актив. Некоторые удивились — чего бы в такой поздний час.

Все знали — колхоз «Страна Советов», уже выполнил августовский план. Каждый день на элеватор уходит обоз с хлебом. Не было дня, когда сорвался бы дневной график хлебопоставок. Все идет к тому, чтобы 25 сентября годовой план был выполнен.

— Для передового колхоза теперь такой срок не подходит, — заявил Мартынов.

Он рассказал, что колхоз «Труд», Моховского сельсовета, обязался выполнить план хлебопоставок к 1 сентября. Во исполнение своего решения колхозники «Труда» на 23 августа выполнили годовой план хлебопоставок на 45 процентов. 24 августа они наметили провести массовый воскресник и в один день сдать государству сотни центнеров зерна.

О «Труде» в «Стране Советов» давно слышали. Каждый год там неплохо с урожаем, и у государства в долгу колхоз не бывает. Но что рассказал Мартынов, это было ново.

Пример «Труда» всколыхнул колхоз «Страна Советов». В эту ночь в колхозе не спали. Готовили зерно, сортировали, сушили. В 11 часов вечера на элеватор ушел хлебный обоз. Под хлеб были поставлены все брички, все тягло. После полуночи пошли автомашины. За один день 24 августа колхоз сдал 350 центнеров — 2.100 пудов хлеба.

Мартынов — недавний воин, кавалер боевых орденов, видавший героизм людей в боях, говорит:

— Как много может дать всего один день. Надо по этому дню равнять всю работу. Где еще есть такие герои, как наши колхозники.

А такие же герои нашлись в этот день и в других колхозах. В колхозе «Труд» в этот день было сдано государству 300 центнеров хлеба — 22 процента годового задания. Всего теперь годовой план хлебопоставок в «Труде» выполнен на 67 процентов. Колхоз «Динамо» 24 августа сдал свыше 100 центнеров. Всего в этом колхозе на 24 августа сдано свыше 900 центнеров хлеба при плане 1.500.

Молодежно-комсомольский воскресник

ТЯЖИН, 23 августа. (**Корр. «Кузбасса»**). На-днях в районе был проведен молодежный воскресник на уборке урожая. На колхозные поля вышло 5.600 молодых колхозников. В этот день участники воскресника убрали 720 гектаров зерновых. С особым под'емом работали молодежно-комсомольские агрегаты. В колхозе «Первое мая» за неполный рабочий день комбайнер Михаил Щека убрал 17 гектаров. Машинисты жатки тт. Васюхно и Игонин убрали: первый 5,6 гектара, второй — 5,3 гектара ржи.

Хлебный аванс на трудодни — важная мера укрепления трудовой дисциплины

Колхоз наш дружно начал хлебопоставки государству. Два дня назад выполнен августовский план. На заготовительный пункт сдано свыше 3.000 пудов зерна.

В первые дни уборки и хлебопоставок колхоз получил возможность выдать колхозникам хлебный аванс. Мы отказались от вредной практики выдачи одинаковых для всех хлебных пайков в печеном виде. В колхозе выдали хлеб строго на трудодни, выработанные с начала года.

Выдали по 300 граммов зерна на трудодень. Передовые колхозники обеспечили себя хлебом на всю уборку. Они очень одобрили такой порядок распределения хлеба.

— Заработал — получи, — говорит колхозный кузнец Соснин. Не заработал — на себя пеняй.

Кузнец Соснин с семьей получил аванс 21 пуд ржи.

В семье Евгении Инжуватовой работают трое. Все они пошли на самый ответственный участок в колхозе — в полеводческую бригаду. Хозяйка семьи работает на очистке зерна из-под комбайна. Дочь Татьяна работает вязальщицей и связывает по 600 снопов в день. Дочь Анна скирдует хлеб. Инжуватовы заработали уже около 800 трудодней и получили на них свыше 14 пудов хлеба, в порядке аванса.

Таких колхозников много. Их большинство. Машинист косилки Инжуватов, колхозницы Дорогова, Михайлова, Ерыжева, Иштыков, Орютин получили хороший аванс зерном. Они дали слово, что будут работать еще лучше.

Но самое важное — выдача хлебного аванса по трудодням заставила многих лодырей, равнодушных к артельным делам людей, изменить отношение к колхозной работе, к своим обязанностям членов артели.

Елена Михайлова всю зиму и лето сидела дома, занималась личным хозяйством. Выработала она в колхозе семь трудодней. К уборке снова вышла, надеясь, что получит паек печеным хлебом, как было в прошлые годы.

Не вышло. Михайловой выдали два килограмма ржи. Узелок. Она посмотрела на воз хлеба, который повезли Соснину, на мешки, насыпанные для Евгении Инжуватовой, и на свой узелок, стала просить меня:

— Добавьте. Что же это мне, на день.

— Не могу. Только на трудодни, — ответил я.

— Отработаю.

— Тогда и получите.

Теперь Михайлову не узнать. Днем она в овощной бригаде. Чуть свободная минута — просит полеводческого бригадира дать работу на уборке. Скирдует хлеб.

Суркова Мария в колхозе не работала. При выдаче аванса ничего не получила. Дня два она бегала к кладовой, все просила, чтобы и ей выдали хлеб, но ничего не вышло.

Теперь Суркова поняла ошибку и сама без вызова бригадира является на работу.

Татьяна Пискаева, которую заставить работать в колхозе не могли, сейчас работает старательно. Дарья Пискаева в 1946 году не имела ни одного трудодня. Теперь каждый день на работе в колхозе. Анна Пискаева сожалеет, что она работает с весны лишь, с зиму сидела дома.

— Сколько трудодней потеряю? — говорит она. — Сотни две, а это к осени сколько вытянет? Пудов 40 хлеба потеряла.

Люди видят, что урожай хорош. Ржи мы получили по 13 центнеров с гектара. Пшеница дает не менее. Выполняя решения февральского Пленума ЦК ВКП(б), когда-то отстающий колхоз «Пролетарий», выходит на широкую дорогу под'ема общественного хозяйства. По хлебопоставкам он в первых рядах соревнования в районе. Это вызывает чувство законной гордости наших колхозников за свой колхоз.

— Нынче с хлебом, — говорят в колхозе.

Авторитет трудодня растет. Растет производительность труда. Возчики зерна Ерофеев, Дорогов, Муздуков на расстоянии 20 километров решили делать три рейса в двое суток, тогда как по плану намечен один рейс в сутки. Звено Клавдии Михайловой на очистке зерна подняло выработку с 60 до 80 центнеров в смену. Кладовщик Орютин взялся работать на зерносушилке в ночное время. Истопник Ольга Дорогова двое с половиной суток не уходила с сушилки.

Крепнет дисциплина труда. Растет выработка. Выявляются новые трудовые резервы в колхозе. Все это очень важно, так как об'ем работы с каждым днем растет. 15 августа мы начали уборку пшеницы. На-днях, помимо зерна из-под комбайна, должно пойти зерно из-под молотилки. Расширяется фронт скирдования.

Проводя в жизнь решения февральского Пленума ЦК ВКП(б), мы в колхозе проделали большую работу по под'ему и укреплению общественного хозяйства. Правильный учет труда, правильная постановка оплаты труда в колхозе с первых дней уборки — важная мера укрепления трудовой дисциплины в колхозе.

И. ВЕЧКУТОВ,
председатель колхоза «Пролетарий», Поморцевского сельсовета, Беловского района.

Москва — крупнейший индустриальный центр страны

К 800-летию Москвы

Древняя, восьмисотлетняя Москва издавна является крупнейшим торгово-промышленным центром нашей страны. Уже в XIV и XV столетиях она была населена ремесленниками всех известных тогда специальностей.

Первые фабрично-заводские предприятия появляются в столице еще в XVIII веке. Некоторые из них достигают высокого по тому времени развития.

В конце XVIII и в начале XIX столетия вместе с мелкими, ремесленного типа мастерскими в Москве насчитывается уже до 500 промышленных предприятий. Самые крупные из них, например, «Трехгорная мануфактура», основанная в 1799 году, существуют и поныне.

Особенно быстро стала расти московская промышленность с 60-х годов прошлого столетия, когда крестьяне, лишенные земли в результате реформы 1861 года, массами начали устремляться на заработки в города. Московские купцы в избытке получили необходимую им «свободную» и дешевую рабочую силу для открывавшихся предприятий.

С дальнейшим развитием капитализма в стране постепенно увеличивался размах деятельности промышленников. В 1913 году, непосредственно перед первой мировой войной, в Москве было около 700 фабрик и заводов и до 9 тысяч полукустарного типа мастерских и ремесленных заведений.

Москву называли «ситцевой», так как среди ее крупных предприятий важнейшее место занимали фабрики текстиля, шерсти и шелка.

За текстилем по об'ему производства шла пище-вкусовая промышленность — сахарорафинадные, дрожжевые, винокуренные и пивоваренные заводы, табачные фабрики. И лишь третье место принадлежало металлообработке и машиностроению. Технический уровень этой отрасли промышленности был низок, преобладали мелкие предприятия с небольшим числом рабочих.

Наиболее крупными металлообрабатывающими заводами дореволюционной Москвы были: «Динамо», «Гужон» (сейчас «Серп и Молот»), «Бромлей» (теперь «Красный Пролетарий»). Но «Динамо» выпускал тогда только маломощные моторы трех—четырех типов; «Гужон» делал болты, гвозди, проволоку, кровельное железо; «Бромлей» производил станки самой несложной конструкции.

Общая стоимость всей промышленной продукции Москвы в 1913 г. определялась в 970 миллионов рублей. Для первого по своему значению индустриального центра огромной страны это была ничтожно малая цифра, и в этом выражалась общая отсталость царской России.

Почти все московские заводы и фабрики работали на примитивном и крайне изношенном оборудовании преимущественно иностранного происхождения.

Самые крупные из московских заводов и фабрик были собственностью иностранцев. Предприятия, принадлежавшие русским владельцам, также во многом зависели от иностранного капитала. Даже инструмент и запасные части получались из-за границы. Сотни миллионов рублей, нажитых на эксплоатации московских рабочих, уходили за пределы страны.

Великая Октябрьская социалистическая революция, национализировав промышленность, вернула народу плоды его труда, вырвала власть из рук капиталистов и спасла нашу страну от угрозы иностранного закабаления.

Последовавшие затем вооруженная интервенция иностранных государств и тяжелая гражданская война привели московскую промышленность к крайней разрухе и упадку. В 1920 году продукция московских заводов и фабрик сократилась по сравнению с довоенным временем почти в 11 раз.

По окончании гражданской войны началась героическая работа по восстановлению столичной промышленности. На это потребовалось целых пять лет. Лишь в 1925 году московские заводы и фабрики дали стране столько же продукции, сколько давали в 1913 году. Довоенный уровень был достигнут. Но это был уровень отсталой страны.

В декабре 1925 года на XIV с'езде партии товарищ Сталин с предельной ясностью и точностью сформулировал основную народнохозяйственную задачу советского государства: «Превратить нашу страну из аграрной в индустриальную, способную производить своими собственными силами необходимое оборудование, — вот в чем суть, основа нашей генеральной линии».

Партия, весь советский народ с невиданным энтузиазмом взялись за осуществление грандиозного плана индустриализации. В соответствии с этим планом в Москве под руководством московской организации большевиков развернулось широчайшее строительство заводов, производящих машины, станки, инструмент, техническое оборудование.

Одним из первых был построен и пущен в ход громадный «Электрозавод». На месте небольших разрозненных предприятий вырос мощный электрокомбинат имени Куйбышева. Комбинат производит высоковольтные трансформаторы для электростанций, электропечи для выплавки качественной стали, электрооборудование для автомобилей и тракторов, более ста типов электроламп. Стоимость его продукции достигла 400 с лишним миллионов рублей. Это — почти половина стоимости всего промышленного производства дореволюционной Москвы.

Гордость нынешней Москвы — автозавод имени Сталина построен на месте авторемонтной и сборочной мастерской, принадлежавшей до революции миллионеру Рябушинскому. За год эта мастерская собирала из импортных частей около ста машин. Сегодня здесь высятся гигантские корпуса одного из крупнейших советских заводов, оборудованного наилучшими станками. Уже в 1939 г. автозавод имени Сталина за половину рабочего дня давал автомобилей больше, чем мастерская Рябушинского за год, а стоимость его годовой продукции значительно превышала стоимость продукции всей московской дореволюционной промышленности.

Москва. Красная площадь.

На первом плане — трибуны, на которых во время происходящих на площади больших революционных празднеств размещаются почетные гости. В конце трибун — мавзолей В. И. Ленина из лабрадора и порфира, построенный академиком А. В. Щусевым в 1929 году. Справа — древняя кремлевская стена, прерываемая (ближе) глухой Сенатской башней, и (дальше) башней Спасских ворот со знаменитыми часами — «кремлевскими курантами», впервые здесь поставленными в 1625 году, когда для них был сооружен и каменный шатер над невысокой до того башней. За мавзолеем в глубине виден собор Василия Блаженного, построенный в 1553—60 гг. русскими мастерами Постником, Яковлевым и Бармой, в советское время прекрасно реставрированный. Слева видны «Средние ряды», построенные, как торговые помещения, архитектором Р. И. Клейном в 1894 году. Площадь вымощена отличной гранитной брусчаткой, выдерживающей движение по ней даже многотонных танков во время парадов.

Фото Н. Грановского (Фотохроника ТАСС).

В 1932 году вступил в строй первый в Советском Союзе завод шарикоподшипников. По производственной мощности и оборудованию Московский завод шарикоподшипников имени Кагановича и построенный вслед за ним Второй подшипниковый завод — один из самых мощных в мире.

В том же году был пущен завод «Фрезер» имени Калинина. Он производит разнообразный режущий инструмент для металлообработки — фрезы, сверла, метчики. Прежде эти инструменты ввозились из-за границы.

Одновременно с «Фрезером» был создан завод «Калибр». Его специальность — точнейший мерительный инструмент: микрометры, штанген-циркули, плитки Иогансона.

В эти же годы был сдан в эксплоатацию мощный завод револьверных станков имени Орджоникидзе.

Для снабжения московских станкостроительных заводов стальным литьем был построен крупнейший литейный завод «Станколит». Была создана также мощная группа заводов точной механики. Они дают продукцию, которая ранее целиком ввозилась из зарубежных государств, — счетные машины, арифмометры, точнейшие авиационные приборы, термометры для медицинских и технических целей, геодезические приборы. Наряду с этим были построены два крупнейших часовых завода, велосипедный завод.

В Москве нет ни одного района, где не было бы крупных заводов и фабрик, построенных в годы сталинских пятилеток, а в некоторых районах таких предприятий десятки.

Разительно изменилось и лицо старых московских заводов и фабрик. Почти все они коренным образом реконструированы, значительно расширены и оснащены новейшей техникой. На многих из них от старого не осталось почти и следа.

Металлургический завод «Гужон» превращен в мощный завод высококачественных сталей «Серп и Молот».

От прежнего завода «Бромлей» на нынешнем «Красном Пролетарии» осталась только... одна кирпичная стена. «Бромлей» выпускал за год не более 250—300 маломощных станков. «Красный Пролетарий» в 1940 году создал около 4.500 станков. Своей годовой продукцией завод может обеспечить оборудование 5—6 средних машиностроительных предприятий.

На заводе «Динамо» до революции производилось малосильные нефтяные и электромоторы, работало там около 800 человек. На заводе «Динамо» имени Кирова перед Великой Отечественной войной было занято свыше 10 тысяч рабочих и стоимость его продукции определялась многими десятками миллионов рублей. Электромоторы с маркой «Динамо» широко распространены по всем краям и областям Советского Союза.

Вместе с металлургическими и машиностроительными заводами были полностью переоборудованы и во много раз расширены почти все старые предприятия легкой промышленности.

Кустарные «обувные заведения» купца Михайлова превратились в гигантскую механизированную фабрику «Парижская Коммуна». «Парижская Коммуна» произвела в 1940 году около 6 миллионов пар обуви — примерно столько же, сколько производили все обувные фабрики царской России, взятые вместе. В несколько раз повысили выработку шелкотканая фабрика «Красная роза», завод резиновых изделий «Красный богатырь», «Трехгорная мануфактура» и другие старые московские предприятия.

В историю московской индустрии за годы сталинских пятилеток вписаны самые яркие, самые блестящие страницы. Москва превратилась в «жемчужину» советской индустрии. Ее продукция накануне Великой Отечественной войны составляла одну седьмую часть промышленного производства нашей страны.

По существу, всю современную московскую промышленность следует считать созданной заново.

Заводы и фабрики старой Москвы работали главным образом на паровых машинах. В сегодняшней, социалистической Москве промышленные предприятия работают на электродвигателях. Электроэнергия, кроме того, широко используется и во многих производственных процессах — в электролизе, электросварке, электрохимии. Перед войной заводы и фабрики столицы расходовали за год электроэнергии в 35 раз больше, чем до революции.

Значительное количество электроэнергии потребляется в столице на городской транспорт, освещение и бытовые нужды.

Старые московские электростанции не могли бы удовлетворить и пятнадцатой доли этой гигантской потребности. За годы революции были построены четыре крупных электростанции — Каширская, Шатурская, Сталиногорская и Фрунзенская. Одновременно были усилены и старые.

Гигантскому росту московской промышленности сопутствовали глубочайшие сдвиги в технике производства. Социалистическая промышленность Москвы располагает самым новым и совершенным оборудованием. Конвейеризация, организация многих производственных процессов по принципу потока, широкое внедрение механизации и автоматизации, серийность и стандартизация продукции, применение в промышленности многочисленных новых достижений советской науки — коренным образом изменили облик московских заводов и фабрик, сделали их способными решать любые производственные задачи.

Осенью 1941 года, когда немецко-фашистские войска приблизились к столице, ряд крупнейших заводов был переброшен на Восток. На Урале, в Сибири, Поволжьи и Средней Азии были созданы новые очаги передовой технической культуры. Но даже переброска промышленных предприятий в восточные области страны не уменьшила удельного веса московской промышленности. Москва была и остается крупнейшим индустриальным центром Советского Союза.

Вслед за разгромом немецких войск под Москвой немедленно началось восстановление столичной индустрии. В зданиях эвакуированных предприятий с чрезвычайной быстротой было налажено производство грузовых автомобилей, боеприпасов, различных видов вооружения.

Уже в 1944 году, когда на Западе еще шли невиданные по напряжению бои, московская промышленность дала стране и фронту почти столько же продукции, сколько давала в довоенное время. Из суровых испытаний величайшей из войн московская индустрия вышла окрепшей, поднявшейся на новые высоты технико-производственной культуры.

В первом послевоенном пятилетии московская промышленность получит дальнейшее развитие. Общий об'ем промышленной продукции Москвы и Московской области в 1950 г. возрастет по сравнению с довоенным уровнем примерно на 30 процентов.

Москва попрежнему останется центром производства высококачественных сталей, твердых сплавов, сложных инструментов, автомобилестроения, станкостроения, военного машиностроения, городом электротехники и точной механики. Наряду с этими важнейшими отраслями увеличится и производство предметов широкого потребления: тканей, обуви, трикотажа и др.

Рост московской промышленности потребует укрепления ее энергетической базы. Мощность станций Мосэнерго к 1950 году должна быть удвоена. Эта задача будет разрешена путем увеличения мощностей действующих электростанций и созданием новых. На Сталиногорской станции уже работает паровая электротурбина мощностью в 100.000 киловатт — одна из самых больших паровых турбин в мире. Будет построена Калужская гидростанция на Оке и пять новых станций, работающих на угле.

В решении грандиозных задач послевоенного пятилетия московская промышленность занимает одно из ведущих мест. Программа первого года и двух кварталов второго года пятилетки выполнена ею досрочно. Сейчас на всех крупных предприятиях столицы передовые рабочие ведут борьбу за выполнение плана второго года пятилетки к 30-й годовщине Великой Октябрьской революции.

Созданная гением Сталина, московская социалистическая промышленность уверенно идет вперед, к новым победам.

И. РОМАНОВСКИЙ

26.8.47

Достойно встретим XXX годовщину Великого Октября

В бригаде Ильи Монченко

Строится в Сталинске по пятилетнему плану шахта Абашево-2. Работает здесь знаменитая горнопроходческая бригада Ильи Монченко. С каждым днем, с каждым часом работает все лучше, все вдохновеннее. Первый настоящий успех был завоеван ею в апреле. За этот месяц бригада пробила 305 погонных метров штрека, выполнив план на 436 процентов.

— И ведь мы не штурмом, не авралом взяли, — рассказывает бригадир. — В основу всего был положен цикл, заботливый уход за механизмами. Электровоз-верла, породопогрузочная машина, перегружатели, мощные вентиляторы, безотказно действующая транспортная система. — все это было взято под неослабный контроль. Как будто несложное дело заложить скважину, но сколько при умелом можно только на этом выиграть. 10—12 трехметровых шпуров закладывается у нас обыкновенно за 15—20 минут.

Запальщик бригады Алексей Гайков, человек опытный. Он умеет делать точный расчет при зарядке, никогда не разбутит кровлю, никогда не оставит мертвого целика: разборку забоя после взрыва сделать легко.

Недавние воспитанники ФЗО Василий Гулак и Иван Белоконь работают вместе — это люди высокого мастерства и серьезной технической грамоты. Да в бригаде, пожалуй, все такие, кого ни возьми. Ведь если бы моториста Шульгина плохо знала свое дело, бригада в целом не смогла бы работать так ритмично, а рывки, пустые смены, даже минутные задержки —это уже никуда не годится для забоя.

Для бригады Монченко апрель был месяцем первого большого успеха. За рекордную выработку стахановскому коллективу решением Министерства и ВЦСПС было присуждено первое место во Всесоюзном соревновании горнопроходческих бригад. За работу в мае бригаде было оставлено переходящее знамя ВЦСПС.

В июле снова план выполнен на 296 процентов — сделано 207 погонных метров вентиляционного штрека. Бригада получила звание «лучшей в Советском Союзе». Ей присуждена первая премия и переходящее красное знамя.

Сейчас по стахановской бригаде Монченко равняется весь коллектив шахтостроителей. Впереди работы много, а срок небольшой. К концу года предстоит сделать только по горному цеху в четырех бремсбергах до 1.300 метров ухода, 1.800 метров нарезок и 650 метров промежуточных квершлагов.

Коллектив строителей уверен, что с заданием он справится. Самое убедительное свидетельство тому — высокий пример скоростной горнопроходческой бригады тов. Монченко.

КТО ВИНОВАТ?

На Кемеровском механическом заводе около десяти комсомольско-молодежных бригад, которые по почину своих соседей-коксохимиков назвали себя именем XXX летия Великого Октября.

Мы говорим «около десяти» потому, что ни в завкоме, ни в плановом отделе не могут ответить точно — сколько же именно: семь или девять? А о том, как выполняются обязательства, взятые этими бригадами, и вовсе никому неизвестно.

Посмотрим, что делается в цехах. В цехе № 2 наше внимание привлекли две висящие на стене доски, на которых яркими буквами записаны обязательства бригад тт. Михасева и Боякова. Каждое из них кончается словами: «Просим начальника цеха тов. Косарева обеспечить нас деталями».

С этих-то приписок и следует начать разговор о работе слесарей-сборщиков, от которых зависит выпуск одной из основных продуктов завода—соломорезок.

Включаясь в социалистическое соревнование за досрочное выполнение годового плана, бригада имени 30-летия Октября, возглавляемая тов. Михасевым, решила взять повышенное обязательство. В августе должно быть собрано 260 барабанов. Это — вдвое больше плана. Но сдано всего 90 штук. Августовское обязательство — под угрозой срыва.

В чем дело? Может быть, молодежь взяла непосильную для себя норму? Может, ребята заленились? Ничуть. Даже решив собрать в сентябре 285 барабанов, а в октябре — 300, тов. Михасев уверен, что и с этой задачей его бригада справится.

Но трудно осуществиться этим хорошим намерениям членов бригады только потому, что в цехе установилась вредная практика, при которой в первую половину месяца люди сидят без дела, а во вторую их заставляют штурмовать. Как правило, в такие дни ретивые руководители одержимые стремлением во что бы то ни стало свести концы с концами, не спят сутками со временем, и поэтому рабочий день доходит до 14—16 часов.

Был случай, когда слесари тт. Бояков и Гречнев отказались от сверхурочной работы. На следующий день главный инженер завода тов. Сераков перевел их в чернорабочие. Полмесяца специалисты 5 разряда занимались переноской деталей и машин.

Слесари-сборщики по нескольку часов в смену вынуждены бездельничать из-за неумения руководителей организовать их работу. Впрочем, засиживаться им не дают: используют на посторонних работах. Бывают дни, когда квалифицированных рабочих во главе с мастером тов. Денисенко заставляют переносить соломорезки из цеха во двор под открытое небо. Проходит дождливая ночь, и заржавевшие машины требуют дополнительного осмотра, покраски, а иногда и ремонта.

Построить склад для хранения готовой продукции на заводе почему-то не собираются.

В помещении цеха беспорядок: оно забито машинами. Пол зияет дырами, стекол нет. Так готовятся к зиме «заботливые» руководители мехзавода.

Начальник цеха тов. Косарев и начальник сборочного участка, он же парторг цеха — тов. Идрисов забыли, что они в первую очередь обязаны организовать труд комсомольско-молодежных бригад, создать им все условия для высокопроизводительной работы, для безусловного выполнения взятых повышенных обязательств.

Совершенно равнодушны к судьбе стахановских коллективов директор завода тов. Сытин и парторг тов. Кульмиченко. Даже итоги соревнования они во-время рассмотреть не могут. Тов. Михасев только на-днях узнал, что его бригада добилась первенства в июльском соревновании, а самому ему присвоено звание «лучшего рабочего цеха своей профессии». И сейчас бригада Михасева могла бы работать значительно лучше, будь ее труд организован.

Таковы дела лучшей на заводе бригады, названной именем 30-летия Великого Октября, а о других и говорить не приходится.

Товарищи Сытин, Кульмиченко и зам. предзавкома тов. Чертков только организовали бригады, рапортовали о своей победе вышестоящим инстанциям и успокоились.

М. ЗОРИН.

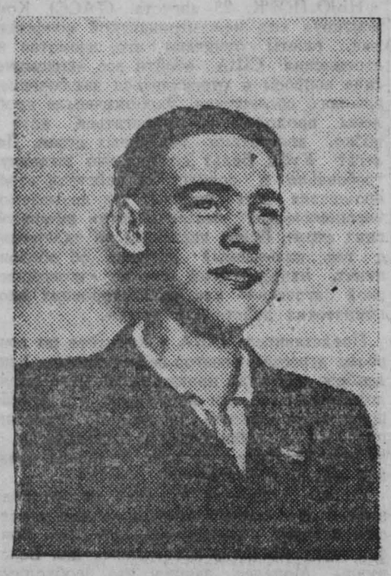

На снимке: лучший начальник смены Кемеровского завода «Руда» тов. Мельников М. Н. Его смена систематически перевыполняет производственное задание.

Фото А. Акулова

ПИСЬМА в редакцию

ДВА ПОТЕРЯННЫХ ЗАВОДА

Комбинат «Кузбассуголь» имеет два газовых завода: углекислотный и кислородный. Они работают не на полную мощность.

Углекислотный завод за свое десятилетнее существование едва ли проработал в общей сложности три года, производительно же — и того меньше. А стоит завод свыше двух миллионов рублей. Оборудование завода портится, становится негодным. Никто его не чистит, не борется с коррозией металла, с порчей изоляции.

Балонный парк завода по существу уже разрушен, тогда как он имел тысячи баллонов и мог бы обслуживать всех потребителей, которых имел перед войной.

Второй завод — кислородный существует на рудоремонтном заводе, как третьестепенный цех. Его судьбой хозяин тоже не интересуется.

Оба завода имеют много общего как по характеру своего производства, так и по оборудованию, которое нуждается в квалифицированном обслуживании.

Родственны эти заводы и по своим производственным отходам — по газу, азоту. При постоянной работе заводы дают до 4 тысяч кубометров отбросных газов. Этот газ вполне пригоден для тушения подземных пожаров. А так как поля шахт им. Сталина и 3-3-бис примыкают к заводским территориям, то при надобности можно подавать газ на участки шахт в сжатом состоянии прямо по трубам.

Нам кажется, что сейчас необходимо создать в комбинате «Кузбассуголь» такую хозяйственно-техническую организацию, как «Кузбассгаз», которая руководила бы обоими заводами и сделала бы их работу выгодной для государства.

На заводах можно будет получать углекислоту в неограниченном количестве, в любое время. Это особенно важно для своевременной ликвидации аварий в шахтах.

Завод может без всякой задержки удовлетворить нужды потребителей в жидкой и твердой углекислоте. По своей производительности и оснащенности углекислотный завод занимает первое место в нашей стране.

Кроме этого завод имеет сухоледное отделение. При бесперебойной работе завода по получению жидкой углекислоты он может давать сухой лед. Его можно использовать при тушении подземных пожаров, при борьбе со взрывами газов в шахтах, а также в повседневной жизни трудящихся

Д. ЕРМУЗЕВИЧ,
научный работник Восточного научно-исследовательского института.

МОЖНО ЛИ РАБОТАТЬ В ТАКИХ УСЛОВИЯХ?

На шахте им. 7 ноября треста «Ленинуголь» нет заботы о горняках.

Чтобы убедиться в этом, достаточно привести такой пример. Запасной штрек 5 участка заливает вода. Условия для работы здесь очень тяжелые. Нужна крепкая обувь и одежда. Однако проходчики, окончив смену, выходят на-гора насквозь промокшими.

Дело в том, что спецодежда, полученная на 6 месяцев, изнашивается раньше этого времени, а новую получить невозможно.

В конце июля был случай, когда инспектор охраны труда при проверке вынужден был отстранить от работы проходчиков тт. Слюкова и Балабана, которые спустились в шахту в некачественной спецодежде. Другой они не имеют.

Все это известно начальнику шахты, главному инженеру и парторгу. Но они не принимают никаких мер, чтобы обеспечить нуждающихся горняков новыми комплектами спецодежды.

Больше года не могут здесь отремонтировать мойку, которая грозит завалиться. При тех условиях, какие есть сейчас, предстоящая зима будет еще безотрадней.

Допустимо ли такое отношение к человеку людей?

Н. МИХАЙЛОВ.

Обмен письмами между В. М. Молотовым и Д. Маршаллом

О работе Совместной Советско-Американской Комиссии по Корее

Государственный Секретарь Соединенных Штатов Америки Д. Маршалл и Министр Иностранных Дел СССР В. М. Молотов обменялись письмами по вопросу работы Совместной Советско-Американской Комиссии по Корее.

Ниже приводится текст письма Д. Маршалла на имя В. М. Молотова от 12 августа сего года:

«В своем письме от 19 апреля 1947 года Вы предложили, чтобы Совместная Советско-Американская Комиссия по Корее возобновила свою работу в Сеуле 20 мая «на основе точного выполнения Московского соглашения о Корее» и чтобы эта Комиссия представила результаты своей работы на рассмотрение Советского и Американского правительств в июле и августе 1947 года. Согласно всем отчетам, получаемым от американской делегации в Совместной Комиссии, для двух делегаций, является невозможным договориться по вопросу широкой консультации с корейскими политическими партиями и общественными организациями. Такое положение продолжается без существенных изменений более месяца и является источником озабоченности Правительства Соединенных Штатов.

Вы вспомните, что в своем письме Вам от 2 мая я сослался на Ваше заявление, что работа Комиссии должна проходить «на основе точного выполнения Московского соглашения», и для того, чтобы избежать недоразумений в будущем, я разъяснил свою интерпретацию этой фразы. Я указал, что последовательная и хорошо известная позиция правительства Соединенных Штатов заключалась в том, что «корейские представители демократических партий и общественных организаций не должны быть отстранены, при условии, что они готовы сотрудничать с Комиссией, от консультации с Комиссией по поводу образования временного Корейского Правительства из-за взглядов, которых они могут придерживаться, или которые они возможно высказывали в прошлом относительно будущего Правительства их страны». В своем ответе от 7 мая Вы выразили согласие с этой позицией. Вы приняли в качестве основы для возобновления работы Комиссии предложение, изложенное генералом Ходжем в его письме генералу Чистякову от 24 декабря 1946 года, которое находилось в соответствии с изложенной выше позицией Соединенных Штатов. В целях осуществления этой политики американская делегация в Совместной Комиссии утверждала, что должно иметь место наивозможно широкое участие корейских демократических партий и общественных организаций и что при осуществлении этого участия в отношении всех корейцев не будет никакого ограничения свободы слова и мнения. Пытаясь ускорить разрешение вопроса, делегация Соединенных Штатов несколько раз предлагала ограничить устную консультацию партиями и организациями, количество членов которых превышает 1.000, или любую другую разумную цифру, названную советской делегацией. Это предложение, однако, не было принято советской делегацией.

Правительство Соединенных Штатов считает, что в целях оказания справедливости корейскому народу, осуществление надежд которого на независимость так долго откладывалось, не может иметь места дальнейшая задержка. Поэтому желанием Американского Правительства является то, чтобы Совместная Комиссия к 21 августа 1947 г. доложила о том, в каком положении находится ее работа, с тем, чтобы каждое Правительство смогло немедленно обсудить, какие дальнейшие шаги полезно предпринять для выполнения целей Московского Соглашения, а именно — образование независимой об'единенной Кореи, которая может занять свое надлежащее место среди Об'единенных наций».

В ответ на это письмо В. М. Молотов направил г-ну Маршаллу следующее письмо:

«Подтверждаю получение Вашего письма от 12.8.47 г. по вопросу о работе Совместной Советско-Американской Комиссии.

Как известно, работа Совместной Комиссии была возобновлена на основе трех условий консультации с корейскими демократическими партиями и общественными организациями, приведенных текстуально в моем письме от 7 мая 1947 г. и принятых Вами в письме от 13 мая. Советской делегации было дано указание в вопросах консультации руководствоваться именно этими условиями. Согласно этим условиям, Совместная Комиссия должна консультироваться с теми демократическими партиями и общественными организациями, которые полностью поддерживают Московское решение о Корее.

Однако, для участия в консультации подали заявления также партии и организации, входящие в Комитет борьбы против Московского решения об опеке. Советское Правительство считает, что допуск таких партий и организаций к консультации могбы иметь место лишь в том случае, если бы эти партии и организации официально порвали с указанным Комитетом, заявили о своем выходе из Комитета, без чего консультация с ними не должна проводиться.

Советское Правительство, стоящее на позиции широкой консультации с корейскими демократическими партиями и организациями, не считает, что Совместная Комиссия должна консультироваться с такими организациями, которые в своих рядах имеют лишь десятки или сотни человек. Таких организаций имеется большое количество, и консультация с ними не была бы эффективна ввиду их неавторитетности. Кроме того, консультация с такими небольшими группами затянула бы работу Совместной Комиссии на [illegible] месяцы и повела бы к откладыванию на долгое время создание Правительства Кореи. Советское Правительство считает, что консультация может быть проведена с такими партиями и организациями, количество членов которых превышает 10.000 человек.

Что касается Вашего упоминания, что при проведении консультации не должно быть никакого ограничения свободы слова и мнения, то это должно быть распространено прежде всего на партии и организации, способствующие реализации Московского решения. Между тем, в последнее время партии и организации Южной Кореи, стоящие на позиции поддержки Московского решения, подвергаются со стороны американских властей в Южной Корее самым суровым ограничениям и жестоким преследованиям, что противоречит демократическим принципам и совершенно не соответствует решениям Московского совещания. Помещения таких партий и организаций захватываются полицейскими властями; их руководители и члены арестовываются; органы печати закрываются. Советское Правительство считает такое положение ненормальным и недопустимым, исключающим возможность правильного выполнения решения Московского совещания трех министров о Корее, если эти преследования демократических организаций и деятелей Южной Кореи не будут немедленно и полностью отменены.

Советское Правительство считает необходимым, чтобы делегация США в Совместной Комиссии получила соответствующие указания для выполнения достигнутого между Правительствами США и СССР соглашения в апреле сего года и не возражает против Вашего предложения, чтобы Совместная Комиссия доложила о состоянии работы с тем, чтобы каждое Правительство смогло немедленно обсудить, какие шаги полезно было бы предпринять для выполнения целей Московского решения. Советской делегации даны указания в соответствии с вышеизложенным».

Г-н Д. Маршалл и В. М. Молотов направили копии своих писем Правительствам Великобритании и Китая.

В ПЕРВЫЕ РЯДЫ

На-днях к нам в бригаду пришел Иван Викторович Соколов, старший машинист лучшего в депо электровоза. Наши бригады соревнуются. Иван Викторович интересовался, как мы работаем.

Поднялся Соколов на электровоз. Порядки наши понравились ему. Так он и сказал. Итоги нашей работы мы также без стеснения показали Соколову. Техническая скорость перевыполнена почти на 1,5 километра в час. Проведено 27 тяжеловесных маршрутов, среднесуточная скорость на 16 километров выше плановой.

— Неплохо, неплохо, — признал тов. Соколов.

Но нам этого показалось мало. Бригада проводит большую работу, чтобы совершенно готовыми встретить зиму. Ремонтируем машину, отепляем, готовим инструмент. После ремонта покрасим электровоз. Бригада разрабатывает план расширения стахановских методов труда. Идет борьба за первенство в соревновании с тов. Соколовым.

Недавно на производственном совещании машинист — коммунист тов. Юдников сказал:

— Мы должны быть на первом месте.

Юдникова поддержали.

Я сидел, думая, как выросли люди, как дорога для них честь своей бригады. Какой замечательный год мы прожили со дня создания нашей электровозной бригады. Бригада создана в мае 1946 года. Нам дали машину «119», на которой до нас работала бригада Назарова.

Сто девятнадцатая долго была предметом плохой славы. Потом бригаду расформировали, и мне, тогда рядовому машинисту, предложили стать на сто девятнадцатой старшим.

Сначала я отказался. Правда, машинист я со стажем. Десятый год в электродепо. Но старшим не был. Сумею ли?

Встретили меня не совсем тепло. Мое предложение начать оздоровительный ремонт электровоза не сразу нашло поддержку.

— Пусть в цехе занимаются, — сказали мне.

— Нет, кое-что можем сделать сами,— настаивал я.

Первым начал я с помощником. Позднее пришел Юдинцев со своим помощником Устюжаниным. А потом так горячо взялись, что любо посмотреть.

Бригада крепла. Когда нам передавали недисциплинированного машиниста Соколина, у нас решили:

— Надо из него сделать настоящего машиниста.

Соколину не прощали ни один промах. Помогали, где надо — спрашивали, поддерживали. Теперь Соколин у нас лучший машинист.

Честь бригады, ее почетное место — для нас дороже всего. Это стало святым неписанным правилом.

— У нас на электровозе, как в боевой части, — говорит помощник машиниста, орденоносец Орлов.

Довольно ходить в середняках. Пора выдвигаться на передовые позиции в соревновании. Таково общее мнение электровозной бригады. Это стало теперь нашим знаменем в соревновании за достойную встречу 30-летия Советской власти.

Филипп КАНДАУРОВ,
машинист электровоза Беловского электродепо.

Как мы готовимся к зиме

Не один раз я говорил энергетику завода тов. Бурыкину, что трансформаторный киоск надо ремонтировать, что он внушает опасение. Бурыкин не возражал, но в свою очередь просил лесоматериал, плотников.

Материал я мог выделить. Плотников в отделе капитального строительства — единицы. Они перегружены. Советовал я обойтись своими силами. Бурыкин отвечал, что его люди знают электро-слесарное дело, а в плотницком ничего не смыслят.

Обходя цехи, двор завода, я видел, что во многих местах нужно приложить хозяйскую руку.

Многое взял на заметку, поговорил с секретарем партбюро завода тов. Зайцевым, главным инженером тов. Клейзер и решили мы собрать командиров предприятия и посоветоваться с ними. К совещанию я приготовил предложения, что где надо сделать.

Совещание состоялось в мае. Собрались начальники цехов, отделов, мастера, партгруппорги, профактив. Поставили вопрос о подготовке к зиме. На совещании снова заговорили о недостатке материалов и главное — рабочей силы.

Мероприятия одобрили и тут же наметили пути их реализации. В цехах, обсуждая этот же вопрос с рабочими, вскоре нашли и плотников и каменщиков. Слесарь - сборщик Арустоз оказался хорошим каменщиком, рабочий механоцеха Федосеев знает плотницкое дело. Матвеев, Ласточка, Морозова ранее были штукатурами. Всего нашлось свыше 50 человек, знающих если не плотницкое или столярное, то печное или штукатурное дело. Каждая из этих профессий была нам очень нужна.

Одним из первых начал подготовку к зиме ремонтный цех. Коллектив цеха под руководством начальника тов. Никифорова и партгруппорга мастера цеха тов. Бондарева даже расширил перечень работ, намеченных руководителями завода. В цехе перестлали полы, поправили штукатурку, побелили стены, отремонтировали окна, привели в порядок рабочие места, создали удобства, которых ранее не было.

В инструментальном цехе на ремонт пола нехватило материала. Часть пола сделали из досок, часть забетонировали.

Механический цех самый крупный на заводе. У них большой корпус, много оборудования. Причем оборудование мы все пополняем и производственных площадей не стало хватать. А тут мы еще получили 18 новых станков. Их надо было разместить на тех же площадях.

В механическом цехе проделана особенно интересная и большая работа по подготовке к работе в зимних условиях, сделана перепланировка всей производственной площади. Пришлось переставить некоторое оборудование, найти площади для нового. На этой работе опытный слесарь Плаксин проявил себя незаурядным организатором. В результате этой работы мы ближе узнали его способности и выдвинули его механиком звена.

В ходе перепланировки в цехе нашли место для мастерской цехового механика. Такая мастерская создана заново. В ней установлены станки, верстаки. Предназначена она для ремонта оборудования цеха.

Промежуточная кладовая деталей, обрабатываемых в механическом цехе, здесь была и раньше. Но порядка в кладовой не было. Трудно было кладовщикам отыскать среди многих тысяч нужную деталь.

После проведения подготовки к зиме кладовая деталей выглядит совершенно по-другому. Полки занумерованы. На полках — отделения, для каждого вида деталей — отдельный ящик из жести. Все приведено в образцовый порядок.

Большое движение по подготовке всего предприятия к зиме разбудило инициативу людей. Тот же Плаксин, из механического, предложил побелку стен цеха пульверизатором. Сам изготовил эту установку. Посредством ее побелили все цехи и корпуса завода внутри и снаружи.

Еще пример. В термическом цехе термист Киселов сам сложил две печи из кирпича, работающие на твердом топливе. Печи работают высококачественно.

Весь коллектив завода начал соревнование по подготовке к зиме. В литейном цехе, у энергетиков, в гараже все сделали своими силами. И даже тов. Бурыкин обошелся без плотников со стороны. В гараже восстановили автомашину — трехтонку. Отремонтировано паровое отопление завода. За счет более строгого использования производственных площадей штамповочного цеха мы оборудовали на территории завода, в хорошем каменном помещении, столовую в два зала, и кухню.

Двор завода был захламлен. Там скопилось 500 тонн металлической стружки, которая валялась в беспорядке. Не один год нас ругали за плохую отгрузку стружки, а мы сами спотыкались о кучи мусора. И все оставалось по-старому.

Нынче этот вопрос подняли сами рабочие.

— Побелили, покрасили цехи — любо посмотреть. Возьмите нашу литейку — игрушка, — говорил один рабочий на совещании в цехе, — а посмотрите, что делается кругом.

Что смотреть? Все видели. И все согласились: надо навести настоящий порядок. На совещаниях, в цехах, где мы систематически докладывали рабочим о ходе подготовки к зиме, всегда рождались, выдвигались новые предложения. Так и по очистке усадьбы наметили — кто что делает.

Сейчас эта работа окончена. Стружка вывезена. Во дворе стоят аккуратно сделанные лари. Каждый ларь — для отдельного вида стружки: чугун, сталь, медь и другие металлы.

Недавно в механическом (начальник цеха тов. Дубровин, партгруппорг тов. Лыков, профорг тов. Поздняков) поставили вопрос о шторах для цеха. Мне понятно это требование, оно закономерно и является результатом роста культуры нашего производства. Борьба за ритмичную работу на заводе, повышение качества киноаппаратуры, достигнутое за последний год, своевременная подготовка к зиме — все это звенья одной цепи, рост культуры производства.

Сейчас идет отделка пяти домиков. В них получат квартиры около тридцати семей. В сентябре все домики будут заселены. Предстоит уборка урожая на подсобном хозяйстве завода. К ней мы готовимся.

Подготовка к зиме на заводе замечательна не только тем, что мы многое отремонтировали, расширили, утеплили цехи. В результате этой работы мы еще более сплотили коллектив, выросла любовь к родному заводу, вырос новый актив — созданы предпосылки для нового подъема социалистического соревнования за окончание годовой программы к годовщине Великого Октября.

И. РОЙЗЕНБЛИТ,
директор Беловского завода «Кинап».

В Совете Безопасности

НЬЮ-ЙОРК, 23 августа. (ТАСС.) Вчера Совет Безопасности снова безрезультатно обсуждал индонезийский вопрос. После недавнего провала американской попытки одностороннего вмешательства в спор, так же как и провала других маневров в поддержку усилий Голландии обойти Совет Безопасности, представители США и других стран внесли дополнительные предложения, стремясь избежать принятия Советом какой-либо акции. Когда вчера снова открылись прения, на обсуждении оставалось только одно из прежних предложений — австралийская резолюция с польской поправкой, предусматривавшая создание комиссии, уполномоченной выполнить оба требования индонезийского правительства о том, чтобы Совет Безопасности проверил выполнение приказа Совета о прекращении военных действий и занялся посредничеством и арбитражем.

На утреннем заседании представитель Голландии ван Клеффенс заявил, что, если Совет хочет положить конец военным действиям, он должен либо послать в Индонезию войска Совета, либо разрешить Голландии послать туда свои войска.

Отвечая ван Клеффенсу, представитель Индии Пиллаи резко осудил агрессию Голландии и бомбардировку беззащитного индонезийского народа, подчеркивая, что Устав уполномочивает Совет разрешить такие споры.

Предупреждая против попыток обойти Совет, Пиллаи заявил, что нежелание проявить справедливое отношение к Индонезии явится самым верным способом нанести удар целям организации Об'единенных наций и подорвать всеобщий мир.

Это предложение поддержал делегат Колумбии Лопес. С другой стороны, представитель Австралии Ходжсон отказался от своего собственного предложения. Ходжсон отказался поддерживать не только проведение расследования Советом Безопасности, но и проведение арбитража и посредничества под руководством Совета Безопасности — как это предусматривалось польской поправкой, с которой ранее согласился Ходжсон.

Затем председатель Совета Эль-Хури вынес решение, чтобы первоначальная австралийская резолюция была заменена новыми предложениями.

Представитель США Джонсон поддержал китайско-австралийскую резолюцию о проведении расследования находящимися в Батавии консулами. Что касается арбитража и посредничества, Джонсон представил слегка видоизмененный вариант нового австралийского предложения. Американская резолюция предлагает, чтобы Совет предложил свои «добрые услуги» и если воюющие стороны их примут, Совет должен организовать посредничество и арбитраж трех держав при помощи так называемого «комитета Совета», состоящего из трех членов Совета, причем два члена должны быть избраны соответственно обоими участниками, а третий из «комитета Совета».

В противоположность этому, представители Советского Союза и Польши возражали против новых предложений и настаивали, чтобы Совет одобрил требования индонезийского правительства.

Представитель Советского Союза А. А. Громыко заявил, что проводившееся до сих пор обсуждение показало, что представители некоторых государств более склонны согласиться с точкой зрения голландского правительства, об'явившего войну Индонезийской республике. Громыко заявил, что китайско-австралийское и американское предложения неприемлемы, так как их принятие означало бы, что Совет Безопасности добровольно отказывается от решения этого вопроса. Громыко также заявил, что советская делегация не может одобрить предложения, направленные на то, чтобы обойти организацию Об'единенных наций и Совет Безопасности и оставить решение этого вопроса в руках двух —трех государств.

Вечером 22 августа Совет временно отложил обсуждение индонезийского вопроса, чтобы заслушать речь премьер-министра Египта Нокраши-паши и представителя Англии Кадогана по поводу англо-египетского спора. Нокраши заявил, что Совет Безопасности уклонится от своей первостепенной ответственности за поддержание мира, если он одобрит бразильскую резолюцию, представленную 20 августа и рекомендующую, чтобы Египет и Англия возобновили прямые переговоры. Нокраши также заявил, что эта резолюция лишает Совет Безопасности права регулировать споры, которое ему предоставлено согласно Уставу. Он снова заявил, что присутствие английских войск в Египте привело к кровопролитию в течение последних месяцев и неизбежно вызывает негодование египетского народа.

Затем с краткой ответной речью выступил Кадоган, утверждавший, что присутствие английских войск в Египте не представляет собой угрозы миру и т. д.

В ходе заседания охрана удалила из зала председателя социалистической крестьянской партии Египта Котба и представителя египетского национального фронта долины Нила Мустафу Момена, за то, что они выкрикивали антибританские лозунги.

Совет возобновит обсуждение египетской ситуации 26 августа.

Успехи народного хозяйства Чехословакии

ПРАГА, 23 августа. (ТАСС). Народное хозяйство Чехословакии, значительно пострадавшее в результате немецкой оккупации, быстро восстанавливается. Успешно восстанавливается промышленность. Если общий уровень промышленного производства в ноябре 1945 года составлял только 55 процентов уровня производства 1937 года, то к концу 1946 года он уже равнялся 80 процентам. К июню 1947 г. общий уровень производства промышленности достиг уже 90 процентов уровня 1937 года. Особенно успешно развиваются ключевые отрасли промышленности, находящиеся целиком в руках государства. Так, например, добыча угля в июне 1947 года поднялась на 120 процентов по сравнению с тем же периодом прошлого года, выплавка стали — на 156 процентов, производство автомобилей — на 198 процентов, тракторов — на 840 процентов, производство текстильных изделий — 166 процентов и т. д.

Неуклонно растет число рабочих фабрик и заводов. За последние 4 месяца число работающих на фабриках и заводах повысилось на 15 тысяч человек и сейчас составляет 1.131.432 человека.

Успешно продолжается индустриализация Словакии, предусмотренная двухлетним планом. К 15 августа с. г. в Словакии открыто 188 новых предприятий, которые перемещены из пограничных западных чехословацких районов или же построены вновь. После ввода в действие в Словакии этих новых предприятий число рабочих и служащих там возросло на 12 тысяч человек.

Свидетельством неуклонного роста и развития народного хозяйства Чехословакии является ее внешняя торговля. Если чехословацкий экспорт за первое полугодие 1946 года составлял 3.927 миллионов крон, то за тот же период 1947 года он достиг 12.813 миллионов крон.

„Трибюн" об англо-американских отношениях

ЛОНДОН, 23 августа. (ТАСС). Еженедельник «Трибюн» напечатал статью, автор которой пишет об опасности для английской независимости, представляемой позицией американцев в некоторых очень важных вопросах. Не внося предложений, которые обеспечили бы Англии настоящую независимость, «Трибюн» настаивает на том, чтобы английское правительство умножило свои козыри в отношении Америки. «США, — пишет «Трибюн», — могут использовать момент, когда мы подвергаемся опасности в результате долларового кризиса, для атаки против последних оборонительных укреплений Англии — ее экономических связей с Британским содружеством наций».

«Трибюн» считает, что «угроза» развивается теперь по трем сходящимся в одной точке линиям: на женевских торговых переговорах, на парижских переговорах по вопросу о плане Маршалла и на вашингтонских переговорах по вопросу о займе. Во всех трех переговорах английские представители при поддержке правительства нащупывали нетвердую оборонительную позицию, только постепенно начиная сознавать, что поставлено на карту».

Касаясь нажима, который оказывают американцы на Англию с целью заставить ее отказаться от имперских преференций (т. е. системы предпочтительных тарифов в торговле между частями Британской империи. — Ред.), «Трибюн» пишет, что английское правительство все еще имеет время, чтобы отказаться подписать такое соглашение «на том веском основании, что оно не может больше брать обязательств в отношении будущего английской торговли в то время, как сохраняется чрезвычайное долларовое положение».

В Париже американцы энергично поддерживают идеи создания таможенного союза. «Трибюн» обвиняет США в том, что они стараются напугать Англию и заставить ее, «учитывая чрезвычайную заинтересованность Англии в помощи по плану Маршалла, дать одностороннее обязательство в Европе без предварительной консультации с доминионами».

Касаясь указаний на то, что Америка старается вмешаться в английские внутренние дела, «Трибюн» заявляет, что министр финансов США Снайдер и его коллеги превзошли самих себя.

«Трибюн» утверждает, что если США хотят продолжения Англией ее нынешней роли «в Европе и в некоторых других частях мира», то американские власти должны изменить обременительные условия соглашения о займе и обеспечить некоторую форму оказания немедленной помощи за пределами той очереди, которая образуется в связи с «планом Маршалла». В противном случае, грозит «Трибюн», «Англия не только приостанавливает обратимость фунта стерлингов, не только решительно сокращает свой импорт и переходит на систему осадного положения в экономике, что оказывает катастрофическое влияние на международную торговлю, но ликвидирует также свои самые важные военно-политические обязательства в Европе и на Среднем Востоке».

«Для нас самое важное, — заявляет «Трибюн», — это остаться независимыми, не чувствуя себя ниже любой из великих держав. Мы сумели утвердить свое положение в отношениях с русскими и у нас нет больших оснований или нужды раболепствовать перед американцами. Что представляла бы сейчас позиция США без английской помощи?»

В заключение «Трибюн» заявляет, что «сила Англии все еще является большим фактором в мире».

Финансовый кризис в Англии и Австралии

СИДНЕЙ, 23 августа. (ТАСС). Как уже сообщалось ранее, некоторое время тому назад премьер-министр Австралии Чифли заявил, что правительство подготовляет закон о национализации частных банков, который будет внесен на обсуждение парламента в сентябре. В Австралии имеется 9 частных банков. Они владеют акциями на общую сумму более чем в 70 млн. фунтов стерлингов и контролируют собственность, оцениваемую, примерно, в 900 млн. фунтов стерлингов. Главные конторы трех банков находятся в Лондоне, а остальных шести банков — в Австралии.

В одной из своих статей, посвященных этому вопросу, сиднейская газета «Сан» указывала, что правительство решило национализировать частные банки, так как оно опасается того, что экономические трудности Англии отразятся на Австралии. Газета писала: «Премьер-министр Чифли полагает, что кризис будет неизбежным следствием бедственного положения Англии и неминуемой сильной депрессии в США». Выступая на конференции премьер-министров австралийских штатов, происходящей в настоящее время в Канберре, Чифли 20 августа заявил: «На протяжении нескольких лет меня весьма беспокоило общее международное экономическое положение. Однако оно сейчас ухудшается более быстрыми темпами, чем я предполагал. Мы не должны вводить себя в заблуждение и полагать, что те экономические трудности, которые имеют место в Англии и, возможно, в конечном счете будут иметь место в США, не окажут влияния на Австралию. Это было бы явное и полное заблуждение». Чифли отметил далее, что «деньги, которые одалживала Англия у США, не могут быть обращены в такое количество товаров, которое ожидала Англия».

«Вопросу о долларах, — сказал Чифли, — становится все более актуальным, особенно за последние несколько недель и даже за последние несколько дней... Положение с долларовой валютой в Англии и в меньшей степени в Канаде также значительно ухудшилось». По его словам, одним из немедленных проявлений такого положения в Австралии явится серьезное сокращение импорта, причем, это будет относиться не только к импорту из долларовых стран, но также и к импорту из стерлинговых стран.

На прошлой неделе правительство уже решило строго ограничить использование долларов и призвало к пересмотру долларовых расходов на импорт табака, кинофильмов, газетной бумаги и других материалов. Выдача бензина уменьшена на 10—25 проц. Среди других мероприятий, которые намеревается провести австралийское правительство в связи с экономическими трудностями, являются сохранение в течение будущего года некоторых видов контроля военного времени, в том числе контроля над ценами, нормированная выдача товаров первой необходимости и т. п.

К англо-американским финансовым переговорам

ЛОНДОН, 24 августа. (ТАСС). Лондонские газеты помещают на видном месте сообщения вашингтонских корреспондентов о завершении первой фазы финансовых переговоров. В противовес корреспонденту «Дейли телеграф энд Морнинг пост», который оптимистически оценивает исход переговоров относительно пункта о недискриминации, вашингтонский корреспондент «Дейли геральд» занимает более осторожную позицию. Он пишет: «Полагают, что статья о недискриминации рассматривалась в сочувственном духе для того, чтобы дать Англии возможность покупать больше в странах стерлингового блока».

Корреспонденты «Ньюс кроникл» и «Дейли экспресс» утверждают, что результаты переговоров окутаны тайной. Вопрос о том, освободили ли американцы Англию от выполнения статьи о недискриминации, еще не решен. «Дейли экспресс» дает следующий заголовок: «Душит ли все еще нас статья девятая?». Корреспондент пишет, что заявление министерства финансов США заставляет предполагать, что этот пункт будет навязан, но английские официальные лица уверены в том, что Америка не будет настаивать. В неофициальных американских кругах, продолжает корреспондент, считают, что миссия Уилфрида Иди закончилась неудачей — он не сумел добиться аннулирования самых тяжелых статей соглашения о займе.

Дипломатический обозреватель «Дейли уоркер» пишет, что все английские требования относительно оказания немедленной «особой» помощи со стороны Америки были отвергнуты в Вашингтоне.

Все газеты отмечают, что в следующем месяце министр финансов США Снайдер встретится с английским министром финансов Дальтоном в Лондоне для дальнейших переговоров.

ЛОНДОН, 24 августа. (ТАСС). Как передает агентство Рейтер, «Обсервер» пишет, что американская политика сделала неизлечимой болезнь долларового дефицита.

Америка, пишет «Обсервер»», придерживалась идеала многосторонней свободной торговли и выдвинула условием своих займов требование о том, чтобы другие страны также следовали этой политике. Результатом этого явилось ограничение торговых отношений, не связанных с долларовой валютой, и погоня за долларами. Англия должна в дальнейшем отказываться от американской помощи на условиях, противоречащих реальной экономической обстановке.

НЬЮ-ЙОРК, 24 августа. (ТАСС). Комментируя англо-американские переговоры о займе, вашингтонский корреспондент газеты «П. М.» Стоун пишет, что, когда обнаружится истина, станет ясно, что англичане были вынуждены пойти на односторонние действия и приостановить обратимость фунта стерлингов в доллары, после чего министр финансов Снайдер лишил Англию оставшихся по займу 400 млн. долларов.

Стоун указывает, что Маршалл и государственный департамент считали, что условия англо-американского соглашения о займе могут быть изменены без решения конгресса, однако Снайдер решил, что если англичане приостановят обратимость фунта стерлингов в доллары без решения конгресса, то это явится нарушением соглашения. Когда англичане узнали о точке зрения Снайдера, они поспешили получить 450 млн. долларов в счет займа. Тогда Снайдер заморозил остаток в 400 млн. долларов.

Вашингтонский корреспондент агентства Ассошиэйтед Пресс пишет, что американские официальные представители предсказывают, что в ближайшие два месяца английское правительство может попросить дальнейших уступок в отношении соглашения о займе. Во всяком случае один видный американский делегат считает, что изменения условия об обратимости недостаточно для того, чтобы приостановить истощение английских долларовых резервов.

Ратификация румынским парламентом мирного договора

БУХАРЕСТ, 23 августа. (ТАСС). Сегодня в румынском парламенте состоялась торжественная ратификация мирного договора. На заседании присутствовал полный состав румынского правительства во главе с премьер-министром доктором Петру Гроза. Депутаты всех представленных в парламенте политических партий в своих выступлениях выражали полную солидарность с предложением парламентской группы компартии ратифицировать мирный договор, а также глубокую признательность румынского народа правительству Союза ССР и его руководителю Генералиссимусу И. В. Сталину за последовательную защиту независимости Румынии.

Парламент единогласно ратифицировал мирный договор. В заключение председательствующий вице-президент парламента Эмануэль Татареску огласил текст телеграмм с выражением признательности, адресованных Генералиссимусу И. В. Сталину и В. М. Молотову; эти телеграммы были одобрены парламентом.

Отставка греческого правительства

ЛОНДОН, 23 августа. (ТАСС). Агентство Рейтер передает следующее сообщение из Афин:

После отставки и выхода из кабинета трех лидеров партии центра (Венизелоса, Папандреу и Канеллопулоса. — Ред.) греческий премьер-министр Максимос решил подать в отставку.

Максимос покинул сегодня заседание кабинета и направился в королевский дворец, чтобы вручить королю Павлу заявление об отставке кабинета.

ПРАВИТЕЛЬСТВЕННЫЙ КРИЗИС В ГРЕЦИИ

АФИНЫ, 24 августа. (ТАСС). Печать сообщает, что на вчерашнем совещании лидеров 7 партий, составлявших правительственную коалицию, которое предшествовало отставке кабинета, Венизелос, Папандреу и Канеллопулос потребовали предоставления портфелей министра общественного порядка для Канеллопулоса и портфеля военного министра — для Папандреу. Они также дали понять, что американцы не хотят больше видеть Зерваса в правительстве, так как проводимые им меры не популярны в США.

Зервас напомнил, что Папандреу и другие не только одобряли его меры, но и требовали еще более жесткого их проведения. Гонатас заявил, что ему неизвестно мнение «иностранных факторов», но он считает, что всякое препятствие, затрудняющее отношения с «великой союзной державой», должно быть устранено. Цалдарис подчеркнул при этом, что он категорически возражает против перераспределения портфелей, после чего три министра подали в отставку.

После отставки всего кабинета король поочередно принял председателя парламента и всех лидеров парламентских партий и выслушал их мнение относительно разрешения кризиса. Председатель парламента рекомендовал поручить формирование нового кабинета Цалдарису, Софулис, наоборот, подчеркивал, что, поскольку прежнее правительство обанкротилось и во внешней и во внутренней политике, ошибочно поручать формирование нового правительства главному виновнику этого банкротства Цалдарису. Тем не менее, король поручил формировать новый кабинет Цалдарису, который сразу же начал переговоры с представителями различных партий.

Сообщают, что Гонатас отказался войти в узкий кабинет вместе с «популистами».

В политических кругах отмечают, что Цалдарису придется преодолеть большие трудности, поскольку его партия после откола Маркезиниса уже не располагает большинством в парламенте, а партии же, которые он намерен пригласить сотрудничать, выдвинут серьезные требования.

Заявление Цалдариса

НЬЮ-ЙОРК, 24 августа. (ТАСС). Афинский корреспондент агентства Юнайтед Пресс сообщает, что после отставки кабинета министр иностранных дел Цалдарис в интервью заявил, что приближается тяжелый кризис. Он назвал положение «критическим», имея в виду усиление деятельности греческой демократической армии.

Цалдарис заявил, что американские поставки сейчас прибывают в Грецию достаточно быстро, но что русское вето создало более серьезное положение, чем существовавшее в момент принятия первоначальной программы помощи. Он указал, что не думает, что Греция нуждается в американских товарах «в этот момент», но заявил, что греческая армия нуждается в смене ввиду длительной службы большей части войск. Далее он отметил, что потребуется три—четыре месяца для подготовки новых рекрутов.

Цалдарис признал, что нет никаких доказательств существования «интернациональной бригады».

Вашингтонский корреспондент агентства Юнайтед Пресс сообщает, что на просьбу корреспондентов комментировать кризис греческого кабинета представители государственного департамента заняли уклончивую позицию, но неофициально указали, что Соединенные Штаты будут приветствовать «расширение» греческого кабинета.

ДЕЙСТВИЯ ГРЕЧЕСКОЙ ДЕМОКРАТИЧЕСКОЙ АРМИИ

АФИНЫ, 23 августа. (ТАСС). По сведениям из Салоник, вечером 21 августа части греческой демократической армии снова атаковали войска греческого правительства в городе Нигрита, в 60 километрах от Салоник.

Правительственная печать сообщает, что эта атака была предпринята со всех сторон и что партизаны проникли в некоторые части города, а также, что на помощь гарнизону спешно послана моторизованная часть из города Серрес.

Печать отмечает усиление деятельности партизанских сил в Центральной Греции. Только в районе Ламии партизаны за последние дни совершили рейды в 30 деревень.

Сообщается также о боях, происходивших в последнее время в районах Локриды и Дориды.

Французская печать разоблачает замыслы де Голля

ПАРИЖ, 24 августа. (ТАСС). Создание во французском парламенте деголлевской «смешанной группы борьбы за подлинную демократию» продолжает вызывать многочисленные отклики во французской печати. Сообщалось, что к этой группе примкнули 130 членов парламента (депутаты Национального собрания и члены Совета республики), в том числе около 20 членов МРП («народно-республиканское движение»). Однако парламентская группа МРП приняла решение, запрещающее членам этой партии вступать в «смешанную группу». Опровергались также сообщения о том, что социалисты присоединились к этой группе.

Газета «Либерасьон» воспроизводит по этому поводу заявление одного из руководителей вновь созданной группы, не называя, однако, его имени. Из этого заявления явствует, что «смешанная группа» действует по методам заговорщических организаций. «Мы развернем нашу деятельность по-настоящему только после окончания парламентских каникул, осенью, — заявил указанный «руководитель». К этому времени мы окончательно сформируем наше бюро. Мы не опубликуем список наших друзей. О тех, кто пожелает сохранить инкогнито, будет известно только нам. Мы прекрасно понимаем, что многие наши друзья не считают, что настал час порвать со своей партией. Наша стратегия — это стратегия троянского коня. Вот уже шесть месяцев, как мы регулярно собираемся, чтобы следить за развитием политических событий, продолжая в парламентском плане деятельность генерала де Голля... Нам нужно иметь уверенность в том, что в нужный и решающий момент, пользуясь конституционными методами, 120 или 130 депутатов будут способны изменить решение большинства в том или ином направлении. Мы имеем эту уверенность. Что касается решающего момента выступления этой группы, то упомянутый руководитель заявил: «Это во многом зависит, конечно, от развития событий. Но мы полагаем, что критический момент наступит в середине нынешней зимы или же в самом начале весны».

Газета «Орор» напечатала большую статью под заголовком «Час де Голля». Газета приходит в этой статье к выводу о том, что в момент обострения положения во Франции де Голль может выступить «с призывом к об'единению вне партий и над партиями, но в парламентском плане».

Газета «Юманите» пишет: «Враг демократии занимает позиции. «Об'единение французского народа» (деголлевская партия) раскрывает некоторые из своих карт». Заявления новой парламентской группы, продолжает газета, о пересмотре конституции и об усилении авторитета государства — давно знакомы. Это — лозунги всех, кто намерен уничожить парламентские институты и заменить национальное представительство совещательной палатой, преданной генералу-претенденту. Ревизионисты — все сторонники авторитарного государства, все противники демократии — идут за де Голлем.

Газета вновь подчеркивает необходимость об'единения всех демократических сил с тем, чтобы нанести удар реакции. «Сегодня так же, как и в 1934 году, — пишет газета, — наиболее эффективным оружием защиты республики является единство».

Межамериканская конференция в Рио-де-Жанейро

НЬЮ-ЙОРК, 23 августа. (ТАСС). Комментируя ход межамериканской конференции, газеты отмечают, что, несмотря на стремления США обойти все экономические вопросы и ограничиться заключением военного соглашения. Экономические проблемы продолжают выдвигаться, хотя и робко, делегатами различных стран. Делегат Кубы Бельт официально выдвинул требование о совместном действии стран полушария для защиты так называемой «экономической независимости» американских стран. Бельт настаивал на включении в так называемый договор об обороне пункт, направленный против «экономической агрессии» или «односторонних экономических действий и угроз».

Представитель США в комитете по вопросам агрессии сенатор-республиканец Ванденберг возражал против кубинского предложения под тем предлогом, что всякая попытка определить какую-либо агрессию приведет к обнаружению разногласий, а не солидарности, которая об'явлена главной целью конференции.

Однако делегация Мексики подготовила проект определения)экономической агрессии, который предложила вниманию конференции. Министр иностранных дел Венецуэлы Моралес заявил, что необходимо определять, существует ли экономическая агрессия.

Министр иностранных дел Гватемалы Асеведо призывал делегатов изучить экономические проблемы и включить в так называемый договор об обороне ссылку на совместные усилия с целью улучшения социальных и экономических условий.

Делегат Аргентины Коромина указал на «необходимость и срочность экономического сотрудничества континента для достижения общего благосостояния и с целью служения общему делу».

Экономических проблем коснулся в своем выступлении также министр иностранных дел Перу Гарсиа Сайян.

НЬЮ-ЙОРК, 24 августа. (ТАСС). По сообщению корреспондента газеты «Нью-Йорк таймс» из Рио-де-Жанейро (Бразилия), на межамериканской конференции было принято мексиканское предложение, предусматривающее передачу экономических вопросов на рассмотрение специальной конференции, которая состоится во второй половине следующего года.

До принятия этой резолюции руководящий комитет отклонил 15 голосами против 5 предложение Кубы о том, чтобы обсуждаемый в настоящее время договор включал мероприятия на случай «экономической агрессии». Предложение Кубы было поддержано Боливией, Гватемалой, Венецуэлой и Эквадором. По словам корреспондента, делегация США была весьма удовлетворена провалом резолюции Кубы, поскольку она считает, что конференция проявляет крайнюю «чувствительность» к экономическим вопросам.

ВЫСТУПЛЕНИЕ ГЕНДЕРСОНА

ВАШИНГТОН, 24 августа. (ТАСС). Участвуя в радиодискуссии по вопросу об американской политике в Греции и Турции, начальник ближневосточного отдела государственного департамента Гендерсон повторил намек, сделанный недавно американским представителем в ООН Джонсоном, о том, что Соединенные Штаты рассматривают вопрос о вооруженной интервенции в Грецию.

Цитируя заявление Джонсона о том, что Соединенные Штаты «не будут сидеть сложа руки, в то время как территориальная целостность и политическая независимость члена организации Об'единенных наций подвергается угрозе», Гендерсон заявил: «Если в Греции возникнет серьезное положение прежде, чем соберется Генеральная Ассамблея, потребуются решительные меры».

Выступая в той же радиопередаче, представитель государственного департамента Макги заявил, что почти половина американских фондов, предоставленных Греции, будет израсходована на военное снаряжение, но, если партизанское движение будет продолжаться, для военного снабжения используют дополнительные фонды, предназначаемые сейчас для экономического восстановления. Он предупредил, что американцы не должны ожидать больших успехов в деле восстановления греческой экономики в течение ближайшего года.

ЗАЯВЛЕНИЕ ТРУМЭНА О НАЗНАЧЕНИИ ВЫСШЕГО КОМАНДОВАНИЯ ВООРУЖЕННЫХ СИЛ США

ВАШИНГТОН, 22 августа. (ТАСС). Президент Трумэн заявил на пресс-конференции, что он назначил Ройялла военным министром, заместителя морского министра Салливена — морским министром, начальника армейских воздушных сил Саймингтона — министром авиации. О других назначениях в связи с законом об об'единении вооруженных сил будет сообщено позднее. Форрестол займет пост министра обороны, возможно, в середине сентября.

АМЕРИКАНСКИЕ ВОЙСКА ОСТАНУТСЯ НА ЗИМУ В ИТАЛИИ

РИМ, 22 августа. (ТАСС). Все итальянские газеты публикуют сообщения агентства Ассошиэйтед Пресс о том, что американские войска намерены провести будущую зиму в Италии с тем, чтобы «охранять линию Моргана».

ЗАЯВЛЕНИЕ КОМАНДУЮЩЕГО АМЕРИКАНСКИМИ ВОЙСКАМИ В ЗОНЕ «А» ЮЛИЙСКОЙ КРАЙНЫ

РИМ, 24 августа. (ТАСС). Агентство АНСА передает из Триеста, что командующий американскими войсками в зоне «А» Юлийской Крайны генерал Брайянт Мур в речи, обращенной к офицерам 88-й американской дивизии, заявил, что отвод войск с этой территории «отложен на неопределенное время». В связи с этим возникла необходимость «полной реорганизации» расположенных в этой зоне американских частей, причем они «сохранят свои позиции на линии Моргана».

Война в Индонезии

НЬЮ-ЙОРК, 23 августа. (ТАСС). Как передает агентство Юнайтед Пресс, голландские войска после опубликования приказа о прекращении военных действий нарушили этот приказ 489 раз.

Голландские войска высадились на острове Ливунган в заливе Пепер у западного побережья острова Ява, и суда, участвовавшие в этой операции, стали после этого на якорь в Лабуане.

Голландское коммюнике признает наличие военных операций со стороны голландских войск, в частности в районе Салатига, в районе Гарута (юго-восточнее Бандунга) и т. д.

НЬЮ-ЙОРК, 23 августа. (ТАСС). Как передает корреспондент агентства Ассошиэйтед Пресс из Батавии, в своем выступлении по радио от 21 августа премьер-министр Индонезийской республики Шарифуддин заявил, что голландская администрация проводит кампанию массовых арестов и террора.

Критикуя голландских империалистов, Шарифуддин сказал, что «голландская расистская партия имеет много своих членов среди голландских колонистов в Индонезии». Шарифуддин заявил далее, что нынешняя цель голландцев заключается в установлении контроля над коммуникациями между отделенными друг от друга районами Явы, оккупированными голландцами.

Республиканское правительство Индонезии об'явило район Суракарты, к югу от Джокьякарты, особой военной зоной и назначило военным губернатором этой зоны министра Викана, присвоив ему звание генерал-лейтенанта. Министерство общественных дел Индонезийской республики подсчитало, что с момента начала голландцами военных действий лишились своих домов около 6 миллионов человек.

Сибирский металлургический институт гор. Сталинска выпустил новую группу специалистов. Ряд отличников-дипломников пожелал остаться работать на Кузнецком металлургическом комбинате.

На снимке (справа налево): выпускники-отличники Дмитрий Яшин, Аня Казакова и Евгений Карягин по дороге к новому месту работы.

Фото А. Павлова.

По Кузбассу

БОГАТЫЙ МЕДОСБОР

Растет пчелохозяйство Кельбесского золотопродснаба. За текущее лето пасека выросла на 13 ульев.

Несмотря на дождливое лето, пасека дала от 47 пчелосемей 1.500 килограммов товарного меда, что составляет 32 кг. меда на каждую пчелосемью.

РЕДКАЯ НАХОДКА

В городской краеведческий музей Ленинска-Кузнецкого доставлены кости древнейших ископаемых животных. Среди них: обломок клыка и тазовая часть скелета мамонта, сустав и позвонок древнейшего млекопитающего, а также огромный зуб (покрытый эмалью) незвестного животного.

Кости были найдены рабочим Тюкаловым при разработке шурфов № 2 и № 4 шахты им. Ем. Ярославского.

Аналогичная палеонтологическая находка (кости скелета древнейших млекопитающих) передана в музей маркшейдером тов. Бызовым. Окаменевшие остатки животного были обнаружены в наносах на глубине 36—38 метров.

ФУТБОЛ

Встреча „Динамо" — „Химик" (Кемерово)

Стадион «Угольщика» к началу игры 24 августа был полон зрителями.

Свисток судьи Романова вызывает на поле игроков «Динамо» и «Химика». Первый удар по мячу — начало одной из интереснейших игр сезона. Обе команды сразу набирают быстрый темп. Атаки игроков «Химика» разбиваются об отличную игру защитников «Динамо». Приковывает внимание Лебеденко. Он дважды спасает свои ворота от, казалось бы, неминуемых мячей. Одиннадцатиметровый штрафной удар в ворота «Динамо», открывающий счет, всецело лежит на совести вратаря. Счет—1:0, ведет игру «Химик». Свалка у ворот «Динамо» и ... счет — 2:0. Немедленно следует ряд атак всей командой, и динамовцы достигают своей цели. Гол в ворота «Химика» трибуны встречают гулом одобрения. В перерыве зрители оживленно обмениваются мнениями и конечным результатом.

Вторая половина игры заканчивается 2:0 в пользу «Химика» и вся игра 4:1. Проигрыш команды «Динамо» отчасти закономерен — в ней нет сыгранности, хотя ряд игроков этой команды очень хорош.

Руководству «Динамо» нужно создать игрокам условия для систематической тренировки.

«Химик» играл без трех основных игроков. Их замена оказалась далеко неполноценной.

Очевидно, кроме игроков основного состава в «Химике» нет растущей молодежи. Этот факт вызывает определенную тревогу.

Судья матча Романов и его помощники тт. Елов (Трудрезервы) и Ломин («Динамо») хорошо справились со своей задачей.

Ответственный редактор А. БАБАЯНЦ.

Вниманию руководителей предприятий, учреждений, партийных, комсомольских, профсоюзных и общественных организаций.

ХУДОЖЕСТВЕННЫЙ ФОНД СССР

Выставочный зал — Кемерово кинотеатр «Москва», тел. 1-52 и 15-24

Для художественного оформления клубов, красных уголков, общежитий имеет в большом выборе

Скульптуру, барельефы, портреты, картины московских, ленинградских скульпторов и художников.

Сталинский государственный Педагогический и Учительский институты продолжают зачисление студентов на все курсы и факультеты до 5 сентября 1947 года.

Запросы и заявления направлять по адресу: г. Сталинск, Кемеровской области, Школьная, 7, приемной комиссии.

Дирекция.

Правление артели «Трудовой путь» доводит до сведения клиентов, что ввиду ликвидации механической мастерской, клиенты, сдавшие вещи в ремонт, могут взять их обратно не позднее 10 сентября.

ТРЕБУЮТСЯ:

Вновь организованному тресту «Кемеровопромжилстрой» комбината «Кемеровоуголь» на постоянную работу в г. Кемерово (Рудничном районе, шахте «Южная», г. Ленинске-Кузнецком, Белово и Анжерке работники следующих специальностей: горные инженеры и техники шахтостроители, механики, электромеханики, маркшейдеры, горные мастера, проходчики, забойщики, запальщики, инженеры и техники-строители, прорабы, десятники, механики строймеханизмов, плановики-экономисты, нормировщики, главные и старшие бухгалтеры и счетные работники, юристы, секретари-машинистки, агенты, кладовщики, начальники гаражей, автомеханики и рабочие строители всех квалификаций.

С предложением обращаться: в Кемерово — Барнаульская, № 15, отдел кадров; в Ленинске, трест «Ленинуголь», отдел капитального строительства, в г. Анжерке, трест «Анжероуголь», отдел капитального строительства.

Кемеровскому облместтопуправлению: главный инженер управления, горные инженеры и техники, горные механики, маркшейдеры, главный и старший инженеры лесного треста, директора и техноруки леспромхозов, главные бухгалтеры. Обращаться: Кемерово, Красная, 42. Тел. 12-16.

Адрес редакции и издательства: г. Кемерово, ул. Сталина, № 74. Телефоны: ответственного редактора — 2-24; зам. редактора — 4-85; ответственного секретаря редакции — 2-53 и 1-21; отделов: партийного и пропаганды — 8-63; промышленности и транспорта — 15-36; сельскохозяйственного — 4-57; культурно-бытового — 2-37; отдела писем трудящихся — 11-52; прием информаций — 17-28 (круглосуточно); директора типографии — 3-96; отдела об'явлений — 14-21.

ОП01039. г. Кемерово, типография газ. «Кузбасс». Тираж 65.000 Заказ № 416.