Пролетарии всех стран, соединяйтесь!

Кузбасс

Орган Кемеровского обкома и горкома ВКП(б) и областного Совета депутатов трудящихся

№ 160 (6144) | 13 АВГУСТА 1947 г., среда | Цена 20 коп.

СЕГОДНЯ В НОМЕРЕ:

1 СТРАНИЦА

ПЕРЕДОВАЯ — ВЫПОЛНИТЬ СЛОВО, ДАННОЕ ВОЖДЮ. — ВАЖНЕЙШАЯ ЗАДАЧА ШАХТЕРОВ КУЗБАССА.

В КАЖДОМ КОЛХОЗЕ ПОДХВАТИТЬ ПРИЗЫВ ПЕРЕДОВИКОВ — ВЫПОЛНИТЬ В АВГУСТЕ И СЕНТЯБРЕ ГОДОВОЙ ПЛАН ХЛЕБОСДАЧИ.

В СОВЕТЕ МИНИСТРОВ РСФСР.

Н. ПОЛЯНСКИЙ — КАК КОЛХОЗ «14-я ГОДОВЩИНА ОКТЯБРЯ» В ОДИН ДЕНЬ УБРАЛ 81 ГЕКТАР РЖИ.

2 СТРАНИЦА

В. САМАРИН — ПО-БОЛЬШЕВИСТСКИ ОРГАНИЗУЕМ ВЫПОЛНЕНИЕ ПЛАНА ХЛЕБОЗАГОТОВОК.

ТРИБУНА СТАХАНОВСКОГО ОПЫТА — КАК БРИГАДА А. Д. ШПАКОВА ДАЛА ЗА МЕСЯЦ 215 МЕТРОВ ОСНОВНЫХ ШТРЕКОВ.

ОБЗОР ПЕЧАТИ — УГОЛЬНАЯ ГАЗЕТА И ПРОГУЛЬЩИКИ.

3 СТРАНИЦА

КУЗНИЦА КАДРОВ СИБИРСКОЙ МЕТАЛЛУРГИИ.

Г. РЫБОЧКИН — МЕНЯ ВОСПИТАЛ СИБИРСКИЙ ИНСТИТУТ.

П. СОКОЛОВ — ЕСТЬ ГДЕ И У КОГО ПОУЧИТЬСЯ.

Г. ШАНГИН — СПЕЦИАЛЬНОСТЬ ЦЕННАЯ И ИНТЕРЕСНАЯ.

В. ПОЛЯКОВ — ТАК МЫ ЖИВЕМ И УЧИМСЯ.

Г. ГОЛУБЕВ — ДИПЛОМНЫЙ ПРОЕКТ.

НИК. ДУБИНИН — КОГДА ЖЕ БУДЕТ НАВЕДЕН ПОРЯДОК В РАЙПОТРЕБСОЮЗЕ?

4 СТРАНИЦА

МЕЖДУНАРОДНАЯ ИНФОРМАЦИЯ.

ПО КУЗБАССУ.

Выполнить слово, данное вождю,— важнейшая задача шахтеров Кузбасса

Темпы роста важнейших отраслей тяжелой индустрии во многом зависят от работы шахтеров Кузбасса. Страна пред'являет к ним высокие требования. Угольщики должны удовлетворять текущие потребности хозяйства в топливе, обеспечить создание зимних запасов в металлургии, железнодорожном транспорте, на электростанциях и в других отраслях народного хозяйства. В значительной мере от угольщиков зависит успех социалистического соревнования за досрочное выполнение годового плана всей нашей промышленности.

В своем письме великому Сталину шахтеры Кузбасса взяли серьезные обязательства—выдать сверх годового плана 265 тысяч тонн угля. Хотя комбинаты «Кузбассуголь» и «Кемеровуголь» выполнили план второго квартала, но они далеко еще не справились с заданием. Угольный долг прошедших месяцев велик. Он нарастает в результате плохой работы шахт и трестов в августе.

Кузбасс, благодаря заботам и вниманию большевистской партии, советского правительства и лично товарища Сталина получил серьезную помощь. Значительно улучшена материально-техническая база, дано новое пополнение на шахты бассейна. Кузбасс имеет все для бесперебойной работы. Он хорошо оснащен сложными механизмами, имеет прекрасные горняцкие кадры, опытных руководителей и достаточное количество инженерно-технических работников.

Однако Кузбасс не выполняет государственного плана. Больше того, в августе угольный долг за 11 дней достиг десятков тысяч тонн. ... «В Кузбассе на многих шахтах отстает добыча коксующихся и энергетических углей, которые имеют жизненное значение для металлургии. Эти шахты должны находиться под особым наблюдением Министерств и местных партийных организаций, ибо черная металлургия должна в течение двух—трех месяцев создать прочные запасы именно коксующихся и энергетических углей». Так газета «Правда» отметила серьезное отставание Кузнецкого бассейна.

Между тем Кузбасс имеет все возможности значительно поднять добычу угля в самое ближайшее время. В своем письме старейшие шахтеры Ленинского рудника решили помочь своему родному Кузбассу выйти из прорыва, выполнить священную клятву, данную в письме шахтеров великому Сталину. Призыв старейших шахтеров Ленинска нашел горячий отклик среди шахтеров всего бассейна. Так, например, старые кадровые горняки шахт треста «Кагановичуголь» заявили: «Письмо ленинских шахтеров пробуждает в нас новые силы к творческому созидательному труду на благо Родины. Мы приложим эти силы на выполнение главной задачи — дать сверх годового плана 165 тысяч тонн высококачественных углей».

На десятках шахт бассейна с огромным под'емом обсуждали горняки письмо ленинцев. Старейшие шахтеры в своих коллективах, на рабочих собраниях брали новые повышенные обязательства. Они призывали молодежь учиться у них передовому опыту и итти в забои, лавы, под щиты, чтобы дать Родине сверхплановый уголь.

Каждый на своем посту, они — забойщики, врубмашинисты, навалоотбойщики, крепильщики, отбойщики на отбойных молотках, щитовики, машинисты электровозов, — дали большевистское слово — во что бы то ни стало добиться решительного перелома в угледобыче и в ближайшие дни значительно поднять добычу коксующихся и энергетических углей. И эти возможности имеются. Они таятся в лучшем использовании парка врубовых машин, отбойных молотков и щитов, в ускорении подготовительных работ, в значительном перевыполнении норм выработки подземными рабочими, в правильной организации труда и технологического процесса добычи угля и прежде всего в организации цикличной работы угольных лав. Они таятся в правильной подготовке рабочих мест для шахтеров, в улучшении технического руководства забоями, лавами и участками. Они таятся в контроле партийных организаций над действиями администрации.

Нельзя серьезно говорить о повышении производительности труда и организации производства без внедрения графика цикличной работы. Там, где на шахтах работают по графику цикличности, создаются замечательные результаты высокопроизводительного труда. Наглядным примером может служить шахта «Комсомолец» треста «Ленинуголь». Здесь продумана каждая минута работы и механизмов, и людей. В результате за первую декаду августа шахта сверх плана выдала свыше 7 тысяч тонн угля. Казалось бы, что этот наглядный пример высокопроизводительной работы должен быть немедленно изучен и перенесен на все шахты треста «Ленинуголь», но этого нет. Намечаются графики, расставляются люди, начинается работа, и бесконечные, так называемые «об'ективные причины» ломают график, срывают угледобычу, внося хаос в производство.

Все это — результат несерьезного отношения руководителей шахт, инженерно-технических работников и технадзора. Большие простои, плохое использование врубовых машин и отбойных молотков, бесплановость лишают шахты большого количества добытого угля.

Сейчас уже не может быть разговоров ни об отсутствии леса в лавах, ни об отсутствии людей в забоях, ни о недостатке механизмов. Сейчас дело заключается в том, что хозяйственные, партийные и профсоюзные организации шахт не ведут борьбы за внедрение графика цикличности, не организуют труда в лавах, забоях и участках. На отстающих шахтах совершенно не заботятся о фронте подготовительных работ, не уделяют внимания эксплоатации забоев в соответствии с утвержденными планами. Так например, на шахте 5-7 треста «Анжероуголь» вместо 32 действующих лав в эксплоатации только 28. На шахте 9-15 этого же треста вместо 34 лав в работе находится 24.

— Нет фронта! — заявляют руководители отстающих шахт, но не говорят они о том, что отсутствие очистного фронта работ — результат их неумения организовать труд на шахте, расставить силы в очистных и подготовительных забоях. И эта картина отсутствия внимания к фронту подготовительных работ присуща не только шахтам треста «Анжероуголь», но и другим шахтам бассейна. Срывают подготовительные работы и на шахте «Коксовая» в Прокопьевске, в трестах «Сталинуголь», «Прокопьевскуголь», «Кузнецкуголь», где выполнение подготовительных работ не превышает 73—87 процентов. Происходит «с'едание» подготовительного фронта работ. И это является существенным тормозом в дальнейшем развитии хода угледобычи.

График цикличной работы должен быть введен не только на очистных работах, но и в подготовительных.

Сегодня газета «Кузбасс» помещает опыт работы бригады т. Шпакова, который дал за месяц 215 метров ухода в основных штреках. Работать так, как работает тов. Шпаков, значит обеспечить достаточным резервом подготовленного фронта. Точное соблюдение глубоко продуманного графика проходческих операций и дружная работа коллективов бригад — такова задача всех проходчиков бассейна.

Шахтеры Кузбасса должны приложить все силы, чтобы прекратить отставание. Перенимать опыт лучших шахтеров, старейших бойцов угольного фронта, добиться высокопроизводительного труда и нового значительного под'ема в добыче угля — неотложное дело. Шахтеры Кузбасса должны помнить, что они находятся в первых рядах бойцов за пятилетку, и клятва, данная горняками Кузбасса великому Сталину, должна быть выполнена во что бы то ни стало.

В Совете Министров РСФСР

Культурно-просветительные учреждения к XXX годовщине Октября

Совет Министров РСФСР вынес постановление, обязывающее Комитет по делам культурно-просветительных учреждений при Совете Министров РСФСР, областные, краевые, городские исполкомы и Советы Министров автономных республик развернуть в клубах, библиотеках, музеях, районных Домах культуры, избах-читальнях, парках культуры и отдыха массово-политическую и культурно-просветительную работу среди населения в период подготовки к празднованию 30-й годовщины Великой Октябрьской социалистической революции.

На местах должны быть организованы лекции, доклады, выставки, рассказывающие о всемирно-историческом значении Октябрьской революции, об успехах социалистического строительства, о преимуществах советского строя, роли коммунистической партии и великих вождей В. И. Ленина и И. В. Сталина в создании советского государства и построении социализма в СССР, о роли СССР в разгроме гитлеровской Германии и империалистической Японии и в борьбе за прочный и длительный мир между народами.

Совет Министров РСФСР обязал местные советские организации широко популяризировать опыт передовиков промышленности и сельского хозяйства, успешно выполняющих предоктябрьские обязательства; всеми средствами культурно-просветительной работы содействовать выполнению и перевыполнению промышленными предприятиями, колхозами, совхозами и МТС обязательств, данных в письмах трудящихся товарищу Сталину.

Предложено — подготовить к 30-летию Октябрьской революции проведение народных праздников с широким участием в них кружков и коллективов художественной самодеятельности.

С 1 сентября по 15 октября 1947 года в областях, краях и автономных республиках должны быть проведены смотры районных Домов культуры, районных и сельских библиотек, сельских и колхозных клубов, изб-читален и красных уголков.

(ТАСС).

В каждом колхозе подхватить призыв передовиков— выполнить в августе и сентябре годовой план хлебосдачи!

На уборке, обмолоте и хлебосдаче работать так, как колхозники сельхозартелей „Первая пятилетка", Ижморского района, и „14-я годовщина Октября", Гурьевского района

Равняться на передовиков

КОЛХОЗ «ПЕРВАЯ ПЯТИЛЕТКА» ВЫВЕЗ ЗА СУТКИ НА ЭЛЕВАТОР 1.386 ПУДОВ ХЛЕБА

ИЖМОРКА, 11 августа. (По телефону). В ответ на призыв передовых колхозов Кемеровского и Кузнецкого районов о досрочном выполнении хлебопоставок вчера в колхозах района был проведен воскресник по хлебоуборке и сдаче зерна государству. Колхозники сельскохозяйственной артели «Первая пятилетка» в этот день вывезли на государственный заготовительный пункт 1.386 пудов хлеба, в шесть раз перевыполнено установленное им задание.

Славно потрудились в этот день машинисты хлебоуборочных машин. Они закончили косовицу рыжика.

Председатель колхоза тов. Толмачев и секретарь колхозной парторганизации тов. Туманов принимают меры, чтобы закрепить результаты воскресника и организовать хлебоуборку и хлебосдачу так, чтобы выполнить план обязательных поставок и натуроплаты за работу МТС в сентябре 1947 года.

Выполнил пятидневное задание по сдаче хлеба государству и колхоз «12 декабря» (председатель тов. Власенко, секретарь парторганизации тов. Бабашкина). Государству сдано более ста пудов чистого кондиционного зерна.

Однако темпы хлебоуборки и сдачи зерна государству в колхозах района продолжают оставаться крайне низкими. Вторая пятидневка августа не внесла заметных изменений в косовице хлебов и особенно в обмолоте. Это вызывает серьезную тревогу за судьбу урожая, за выполнение в срок обязательств, взятых колхозниками по поставкам зерна государству.

СВОДКА

О ХОДЕ УБОРКИ ЗЕРНОВЫХ КУЛЬТУР В КОЛХОЗАХ ПО РАЙОНАМ КЕМЕРОВСКОЙ ОБЛАСТИ НА 10 АВГУСТА 1947 ГОДА

(Косовица — в процентах к плану, скирдование и обмолот — в процентах к скошенному)

1. Анжеро-Судженский	2,0	5,5	5,5
2. Барзасский	4,9	3,4	3.4
3. Беловский	5,1	3,0	15,5
4. Гурьевский	4,4	2,9	2,6
5. Ижморский	5,2	6,9	7,1
6. Итатский	3,5	1,9	1,5
7. Кемеровский	5,4	9,3	10,0
8. Киселевский	4,3	2,4	10,8
9. Крапивинский	3,5	13,1	28,3
10. Куздеевский	5,8	5,2	7,6
11. Кузнецкий	5,6	12,7	24,3
12. Ленинск-Кузнецкий	4,7	39,4	24,9
13. Мариинский	3,4	4,6	5,0
14. Мысковский	8,4	26,7	19,3
15. Подунский	2,0	—	—
16. Прокопьевский	5,5	6,4	7,7
17. Промышленовский	5,1	4,1	4,7
18. Таштагольский	—	—	—
19. Тисульский	1,8	0,7	0,5
20. Топкинский	3,3	—	5,1
21. Троицкий	5,5	7,7	7,7
22. Тяжинский	3,0	13,4	16,0
23. Чебулинский	3,7	7,4	9,9
24. Юргинский	3,4	2,0	2,0
25. Яшкинский	4,3	1,2	1,2

Топкинцы проверяют договор социалистического соревнования

На-днях мы, представители колхозников Топкинского района, прибыли в соревнующийся с нами Кемеровский район для проверки договора на социалистическое соревнование.

Что нам ярко бросилось в глаза? Неплохой хлеб вырастили колхозы Кемеровского района. Законно гордятся своим трудом колхозники сельхозартели «Пчелка». Хороши у них и рожь, и пшеница, и овес. Приятно слушать заявление тов. Пинаева, председателя колхоза «Гудок». Воскресенского сельсовета, о том, что в среднем он собирает с гектара не менее 20 центнеров ржи. Понятна нам радость и гордость тов. Кургузкина из Мазуровского колхоза «Кузбасс» и тов. Шурло из колхоза «Донбасс».

Но в уборку урожая кемеровские колхозы включаются очень медленно, неуверенно и робко. Только в сельхозартели «Пчелка» есть твердое решение убрать всю рожь простейшими машинами, и они ее жнут, молотят, сдают зерно государству, сеют озимые. На 8 августа сжали ржи 80 гектаров. Об этом говорят у них всюду—в конторе и в полевых станах — лозунги, плакаты, стенные газеты — все призывает к напряженному труду, к быстрейшему завершению плана хлебозаготовок.

В остальных колхозах работы по косовице развертываются медленно. Председатель колхоза «Красная сибирячка» тов. Каблуков не помнит сроков окончания косовицы хлеба, обмолота его и сдачи государству. Он даже не знает плана хлебопоставок государству. А в помещении сельсовета на территории этого колхоза висит единственный призыв — «Шире развертывайте предмайское социалистическое соревнование!».

Хлебоуборка еще не развернулась во весь размах, но уже имеют место большие потери. В колхозе «Заветы Ленина» Ягуновского сельсовета убрали ржи 15 гектаров. На поле смотреть страшно — оно сплошь покрыто колосьями. На квадратном метре мы собрали от 20 до 32 колосьев, самых крупных, самых тучных, но это никого не тревожит. В поле только бригадир полеводческой бригады тов. Некрасов. Он работает первый год, а председатель колхоза тов. Демченко в поле на косовицу не пришел. Не был и секретарь парторганизации. А председатель Ягуновского сельсовета не заглядывал на поля колхоза «Заветы Ленина».

Недостаточно развернута косовица простыми машинами. Комбайны в работу совсем не включились. Директор Елыкаевской МТС тов. Осипов заявил нам, что все комбайны в работе, но мы в работе ни одного не нашли.

Много недостатков и теневых сторон в работе колхозов, но никого из районного партийного актива на селе мы не встречали. Редкие гости в деревне — работники районного центра, поэтому остаются незамеченными неприятные явления в колхозном животноводстве. Например, в колхозе «Огонек», Старо-Червовского сельсовета, мало лошадей, маток всего 8, нет молодняка, но ни одна матка нынче не была случена — нет производителей.

Не чувствуется в селе боевого активного влияния комсомола на внесоюзную молодежь. Грязь и беспорядок в полевых станах, отсутствие лозунгов, плакатов, стенгазет, не работают агитаторы.

Много мы видели хорошего и многому научились у кемеровцев, но в их работе есть и большие недостатки. Указывая на них, мы желаем, чтобы Кемеровский район быстрее завершил хлебоуборку и хлебосдачу и не отстал от нас в этом важном государственном деле.

Комиссия Топкинского района по проверке социалистического договора: АРХИПОВА — зав. отделом пропаганды райкома партии, ЗАСУХИНА — бригадир колхоза «Пролетарская победа», ЗВОНКЕВИЧ — механик школы трактористов, ГОВОРУХИН — зоотехник сельскохозяйственного отдела, МОЛОТКОВ — секретарь райкома комсомола, ПАВЛОВА — секретарь парторганизации колхоза «Канаш».

Воскресник на уборке урожая

Скошено за сутки 600 гектаров ржи

ПРОМЫШЛЕННАЯ. (По телефону). Письмо передовых председателей колхозов Кемеровского и Кузнецкого районов, призывающих выполнить хлебопоставки государству в сентябре, вызвало горячую поддержку в колхозах района. 10 августа был проведен воскресник. За один день скошено более 600 гектаров ржи. Косили косами, серпами, машинами.

По-стахановски работал в колхозе «Ударник полей» машинист сенокосилки Ивачев Александр Маркович. Он скосил за день 7 га при задании 4 га. Жницы Гостева Мария Дмитриевна и Кормина Анна Спиридоновна сжали по 17 соток вместо 10 и связали сжатый хлеб в снопы.

В колхозе «Парижская коммуна» застрельщиком высокой выработки стал 80-летний колхозник Коситов Николай Ефимович. Он выработал две нормы, и никто не мог бросить ему упрека, что им допущены потери хотя бы одного колоса.

Развернулось соревнование вязальщиц. Они считают делом своей чести навязывать по 1.000 снопов. Вязальщицы колхоза «Ударник полей» Момзина Мария, Годовалова Мария, Станкевич Анна перевыполнили стахановские обязательства. Идя за сенокосилкой, они связали по 1.100 снопов каждая.

Началась хлебосдача. Колхозники артели «Красная горка» вывезли на элеватор свыше 15 центнеров ржи. Колхозы «Штурм» — 16 центнеров, имени К. Маркса — свыше 10 центнеров.

Зерно оседает на токах

ТЯЖИН, 11 августа. (Корр. «Кузбасса»). Днем и ночью груженные зерном подводы и автомашины движутся к элеватору. Честные труженики колхозных полей, свято выполняя первую хозяйственную заповедь, сдают государству первый обмолоченный хлеб. На 10 августа передовые колхозы района — «Таежный гудок», «7 ноября», «Большевик», имени Молотова и некоторые другие сдали государству 883 центнера ржи нового урожая. Отлично выполняют свой долг перед государством колхозы Каменского сельсовета. Задание первой декады этот сельсовет выполнил на 200 процентов и, не снижая темпов, продолжает сдавать зерно.

Дружно работают на уборке и обмолоте члены колхоза «Таежный гудок». Там все трудоспособные колхозники принимают участие в обмолоте и очистке зерна. Благодаря слаженной работе всего коллектива, колхоз вышел в число передовых в районе. Правильно организованы уборочные работы в колхозе «Большевик», Ступишенского сельсовета.

Но не во всех колхозах дружно проходит уборка. В колхозе «Труд» к уборке урожая приступили еще две недели тому назад, но до сегодняшнего дня там не сдали государству еще ни одного зерна.

В колхозах «1-е Мая», «Красный транспортник», «Голос Октября» десятки гектаров ржи сжаты уже более 10 дней назад. На колхозных токах накопились сотни пудов зерна, но из-за неповоротливости руководителей колхозов, там медлят с просушкой и сортировкой. В результате эти колхозы также еще не приступили к хлебосдаче.

Больше внимания машинистам уборочных машин

ТРУДАРМЕЙСКАЯ. (По телефону). Машинист жатвенной машины Игоренко в колхозе «Наш путь» не первый год работает на уборке урожая. Но почему у него такая низкая выработка? Массив хороший, косить можно со всех сторон, в сенокосилку впряжена тройка выносливых лошадей, а машинист едва скашивает 2 га в день.

Когда разобрались, выяснилось, что машинист халатно относился к делу, работал без души. Колхозная газета покритиковала тов. Игоренко и указала на его ошибки. Правление колхоза присмотрелось к условиям работы машинистов.

Работа машинистов теперь была построена на основе социалистического соревнования. Машинист Игоренко заключил договор на соревнование с машинистом Онуфриевым. Выработка и у одного, и у второго стала повышаться. Игоренко стал уже выполнять норму, а видя, что Онуфриев его нагоняет, усилил темпы работы. Теперь Онуфриев скашивает за день при норме 3.5 га свыше 4 га и часто дает 4.25 га, а Игоренко довел свою выработку до 4.5 га.

Такое соревнование среди машинистов уборочных машин развернулось и в других колхозах.

Как колхоз „14-я годовщина Октября" в один день убрал 81 гектар ржи

Страдный день начался рано, еще до восхода солнца.

В пять часов утра вся деревня, от старого до малого, была в поле.

Не усидела дома и Пелагея Сергеева, самая старая из колхозниц, которая еще 70 лет назад обучилась владеть серпом, но тогда труд был тяжким, безрадостным бременем. Труд на помещика и кулака-мироеда.

Советская власть, колхозный строй дали не только свободу, землю, но и радостный труд. И как в это время, когда на родном колхозном поле созрел хлеб, когда начались страдные дни, можно усидеть дома. И не усидела — с серпом в руках пошла убирать богатый урожай.

Сверстницы Пелагеи Сергеевой, Устинья и Аксинья Морозовы тоже пришли к председателю колхоза Василию Харитонову с просьбой и им дать работу.

На обширных просторах колхозной земли с восходом солнца застрекотали машины. Густую и колосистую рожь жаткой-самосброской режет Алексей Морозов. На соседней загонке работает машинист Иван Евдокимов. Там, вдали, на косогоре, помахивает крыльями еще чья-то жатка.

Косари и жнецы заняли свои места. Еще вчера бригадиры и звеньевые разметили делянки для каждого.

Широкую просеку густой ржи прокладывает Михаил Комиссаров. Поглядывая на его уверенные движения, не отстают от него колхозный агроном Щербаков и секретарь колхозной парторганизации — бухгалтер Курбатов. Иван Плешаков, Андрей Мочалкин и Алексей Данилов еще отбивая и направляя литовки, уговорились соревноваться между собой. Они обязались скосить по 1,2 гектара при норме 0,5 гектара.

Около двухсот взрослых колхозников и подростков вышли сегодня на ниву. Вот вправо, где особенно буйно растет рожь, мелькают белые повязки жниц. Это мастера серпа — Василиса Шохорева, Наталья Захарова, а вместе с ними, каждая на своей загонке, — старушки Морозовы, Пелагея Сергеева, 80-летняя колхозница.

Колхозные агитаторы Павел Акушин, Василий Пылков, Николай Морозов, Рая Гениоровская, Валя Бушмелева, которые вчера вели беседы о начале страдной поры, выпускали стенную газету, теперь серпами и литовками показывают пример, как на деле надо бороться за хлеб.

Звеньевая орденоносец Анастасия Васильева встала на вязку снопов. Ее звено из шести человек успевало за жаткой-самосброской. Труднее приходилось звену вязальщиц, которым руководила Татьяна Симкина. Но оно старалось не отстать.

Среди косарей и жниц сегодня в поле и животноводы, плотники, кузнецы, работники колхозной конторы.

Руководит этой колхозной ратью, наступающей на урожай, председатель артели Василий Харитонов. Он вместе со всеми здесь же, на гриве. Везде слышен его бодрый голос. Вот он ведет несколько девушек с граблями, ставит их за вязальщицами, за косарями.

— Подгребайте колосья чисто. Сам проверю, — говорит он.

Жнецам он тоже дал грабли. Они жнут, вяжут, кладут снопы в кучи и чисто подгребают колосья.

... Поздним вечером на сжатом поле замахал двухметровкой колхозный учетчик. Много у него работы сегодня. Надо мерять не весь массив, а по делянкам, занести в книжку: кто сколько скосил, связал, сжал. А работало немало — 60 косцов, 40 колхозниц с серпами, две жатки-самосброски, 8 сенокосилок с приводами. На помощь учетчику пришли Василий Харитонов, парторг Курбатов и агроном Щербаков. Долго подсчитывали. Сами себе не верили. **Выходило убрали за день 81 гектар ржи, да 15 гектаров американского пырея.** Косцы Михаил Комиссаров, Иван Плешаков, Андрей Мочалкин, Алексей Данилов, агроном Щербаков и парторг Курбатов скосили по полтора гектара при норме 0,5.

Вязальщицы звена Васильевой связали по 1.010 снопов. На 300 поменьше навязали в звене Татьяны Симкиной.

Жницы Аксинья и Устинья Морозовы сжали по 15 соток, при норме 10, а Василиса Шохорева 18. Перевыполнила норму и Пелагея Сергеева. По 5—6 гектаров скосили на машинах Алексей Морозов, Иван Евдокимов, Федор Нижегородов, Николай Кулаков.

Первый страдный день принес немалый успех. В этом дне, полном трудового напряжения, как в зеркале отражается сила колхозного строя, радость коллективного труда. Он служит порукой, что богатый урожай, выращенный на колхозных полях, будет убран без потерь, что слово, данное в письме великому Сталину, будет выполнено.

Н. ПОЛЯНСКИЙ,

колхоз имени 14-й годовщины Октября, Гурьевского района.

Им дорога честь родного Кузбасса

ОСИННИКИ, 10 августа. (Корр. «Кузбасса»). На шахтах рудника состоялись многолюдные рабочие собрания, на которых горняки по примеру шахтеров Ленинска пересмотрели свои возможности и взяли на себя новые повышенные обязательства с расчетом выполнить клятву, данную товарищу Сталину.

Бригадир проходческой бригады 7-го участка шахты № 4 тов. Фисенко заявил:

— Я старый горняк. Проработал в шахте уже больше пятнадцати лет. И до боли становится мне обидно за нашу шахту, что мы не справляемся с государственным планом, не держим своего шахтерского слова. Я беру на себя обязательство — до конца года ежедневно давать не менее 2,5 нормы, а проходчики моей бригады обещают ежесменно выполнять план на 125—130 процентов.

Старый горняк шахты, забойщик тов. Куртегешев, проработавший четверть века в забое, обещал давать до двух норм выработки. За свою жизнь знатный забойщик обучил горняцкому ремеслу десятки молодых рабочих.

Тов. Куртегешев сказал:

— Я буду с любовью растить молодых шахтеров, чтобы они стали подлинными мастерами своего дела и берегли честь родного Кузбасса.

Горный мастер 20-го участка тов. Ипполитов дал большевистское слово, что его смена будет систематически перевыполнять задание, а в августе даст 150 тонн угля сверх плана.

К призыву ленинских шахтеров с каждым днем присоединяются десятки новых горняков, кому дорога честь родного Кузбасса.

Ответ горняков шахты „Мазуровка"

Коллектив старейших и молодых горняков шахты «Мазуровка» треста «Кемеровоуголь», обсудил открытое письмо старейших шахтеров Ленинского рудника. С чувством законной гордости мы можем сказать, что выполнили свои полугодовые обязательства.

Отвечая на призыв старейших горняков Ленинского рудника, мы берем на себя новые обязательства:

провести месячный смотр организации труда рабочих в забое; производительность лав поднять на 15 процентов против июня и не снижать ее до конца года; это даст возможность выдать в августе сверх плана 8 тысяч тонн угля, вместо 4 тысяч тонн, взятых по прежнему обязательству;

выполнить план подготовительных работ в главнейшем направлении на 105 процентов;

обучить горняцкому ремеслу 40 молодых рабочих.

Эти обязательства приняты на общих собраниях шахты «Мазуровка».

По поручению коллектива подписали старейшие горняки: **Тимофеев, Захрапин, Аксенов, Свинарев, Гапонов, Прокопенко.**

Высокие заработки шахтеров

ПРОКОПЬЕВСК. (Корр. «Кузбасса»). Бригадир комсомольско - молодежной бригады шахты имени Сталина тов. Мусохранов выполнил июльскую норму на 291 процент. Своим горняцким мастерством он не только принес государству большую пользу, но и получил за свой труд высокий заработок — 15 тысяч рублей за месяц. Только одних премиальных тов. Мусохранов получил больше 10 тысяч рублей.

Другой знатный мастер угля этой же шахты тов. Калинин дал за месяц 2.600 тонн сверхпланового угля и заработал 10.500 рублей.

Трибуна стахановского опыта

Как бригада А. Д. Шпакова дала за месяц 215 метров основных штреков

На шахте № 1-2 треста «Каганович-уголь», в Киселевске, потребовалось срочно пройти по пласту Горелому два однопутевых штрека (один по висячему — другой по лежачему бокам пласта) с целью организовать круговую откатку.

Об'ем работы, рассчитанный по установленным техническим нормам, требовал 2,5—3 месяца.

Специально организованная для проходки этих подготовительных выработок, бригада под руководством А. Д. Шпакова закончила работу за 48 дней. За месяц бригада дала 215 погонных метров ухода, за последующие 18 дней прошла еще 126 метров.

Считая такой показатель выдающимся рекордом, прокопьевский Дом техники комбината «Кузбассуголь» изучил организацию труда тов. Шпакова и рекомендует инженерно-техническим работникам шахт распространить его на своих шахтах при проходке основных подготовительных выработок.

* * *

Бригада тов. Шпакова была организована специально для проходки основных штреков по пласту Горелому с десятого промежуточного квершлага. Бригада состояла из 15 человек, из них десять квалифицированных проходчиков первой руки и 5 проходчиков второй руки, которые в этой бригаде впервые стали работать в качестве проходчиков: до этого они были навалоотбойщиками.

Пласт Горелый на этом участке имеет 9 метров мощности, с углом падения 65 градусов. Уголь по крепости — третьей категории.

Проходка велась двумя параллельными однопутевыми штреками по висячему и лежачему бокам пласта, с целью организовать в дальнейшем круговую откатку. Сечение штреков — по 8,3 кв. метра в свету. Работа производилась с применением взрывчатых веществ, бурение — ручными электросверлами, погрузка угля в вагоны и откатка — ручная. Крепь штреков — деревянная, неполными дверными окладами. Проветривание забоев осуществлялось вентилятором, установленным на поверхности над шурфом, пройденным в районе расположения десятого промежуточного квершлага.

Организация работы

График работы по проходке штрека был рассчитан на три восьмичасовые смены. В каждую смену проводился полностью один цикл основных проходческих операций: бурение и отпалка шпуров, уборка угля от забоев и погрузка его в вагоны, крепление. Все прочие операции в график не включились. Цикл начинался с уборки угля в вагоны и заканчивался взрыванием шпуров.

Благодаря такому графику работы, проветривание после отпалки производилось между сменами, и каждая последующая смена начинала работать в освеженном забое. В каждой смене, в каждом из параллельных забоев, работало одновременно по 2 человека: либо 2 проходчика первой руки, либо один проходчик первой руки и один — второй руки.

В порядке последовательности отдельных операций проходческого цикла работа в забоях протекала следующим образом:

Уборка угля и погрузка его в вагоны, а также откатка вагонов от забоя производились совместно обоими проходчиками. Крепление производилось также обоими совместно, причем, пока один проходчик заделывал крепежный лес, другой производил зачистку приямков и готовил забой к бурению для следующего цикла. После окончания крепления, один из проходчиков начинал бурить шпуры для следующего цикла, второй убирал из-под забоя остаток угля и настилал временный путь. При зарядке и отпалке шпуров присутствовали оба проходчика. На этом заканчивались операции проходческого цикла и начинался в том же порядке следующий цикл.

Бурение и взрывные работы

Для бурения шпуров применялись ручные электросверла типа ЭР-4, при одном бурильщике. Буры — длиной 1—2 метра и 1,8 метра, из витой стали ромбического сечения. Количество шпуров в забое — 15 штук. Взрывание шпуров производилось в четыре приема, с созданием нижнего вруба. Последовательность взрывания была следующей: I группа — шпуры 1, 2, 3, 4, 5; II группа — 6, 7, 8, 9; III группа — 10, 11, 12, 13; IV группа — 14, 15.

Последние два шпура предназначены для разделки приямков и взрывались в последнюю очередь, после того, как уголь был убран от груди забоя, и бригада готовилась приступить к креплению.

В качестве взрывчатого вещества применялся аммонит № 1; норма расхода его на 15 шпуров — 12 килограммов. Паление электрическое, от запальной машинки.

Уборка угля от забоя и погрузка его в вагоны

Перед отпалкой у забоя укладывался железный лист в качестве подстилки для отбитого угля. Погрузка угля в вагоны производилась с этого листа.

В процессе погрузки отбитого угля в вагоны часть его, в количестве 2—3 вагонов, оставлялась у груди забоя для того, чтобы при взрывании нижних шпуров этот уголь служил подушкой, поглощающей живую силу взрыва и тем самым устраняющей возможность разбрасывания угля на далекое расстояние.

Как уже было упомянуто, погрузка угля в вагоны производилась с подстилочного листа лопатами, вручную, самими проходчиками. Они же откатывали груженные вагоны на расстояние 50 метров; дальнейшая откатка производилась специальными вагонщиками. Из-за отсутствия разминовок, забрасываемый в забои порожняк обычно сваливался на бок, что значительно уменьшало производительность труда при разгрузке забоя.

Крепление

Штреки крепились деревом — неполными дверными окладами, с интервалами («отбросами») между ними в один метр и перетяжкой боков и кровли горбылями. Приямки для стоек со стороны водоотводной канавы делались глубиной по 0,6 метра, а с другой стороны — по 0,3 метра. Последний дверной оклад отставал от груди забоя на 1,2—1,4 метра. Заделка крепежного леса производилась на месте работы — в забое самими проходчиками.

* * *

Точное соблюдение глубоко продуманного графика проходческих операций и дружная работа хорошо подобранного коллектива бригады обеспечили прохождение двумя забоями 215 погонных метров концентрационного штрека за месяц. Причем в отдельные дни суточное прохождение по обоим забоям доходило в общей сложности до 15 погонных метров.

Бригада тов. Шпакова достигла бы гораздо лучших результатов, если бы своевременно были устранены систематические перебои в подаче порожняка, ручная откатка на значительное расстояние и заделка крепи в забое.

Коллективный корреспондент газеты «Кузбасс», прокопьевский Дом техники «Кузбассугля».

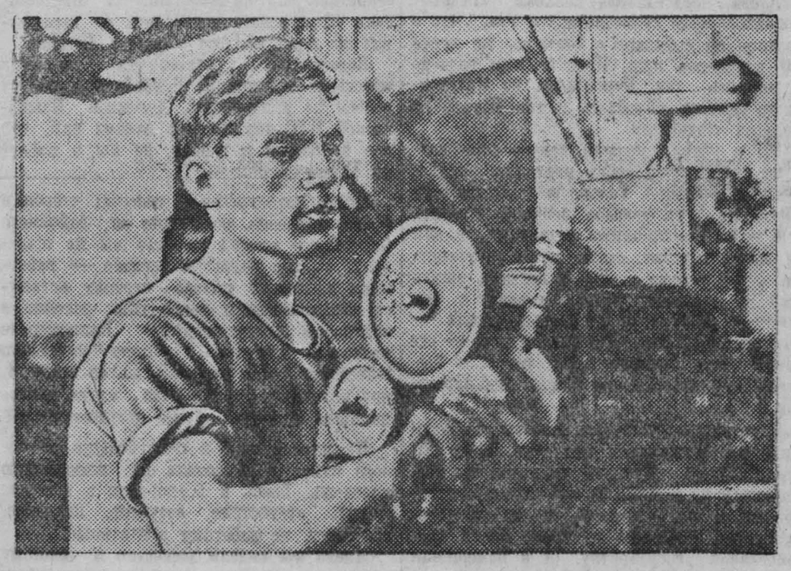

Участвуя в социалистическом соревновании за достойную встречу XXX годовщины Октября, фрезеровщик цеха № 10 Кемеровского механического завода тов. Раков Ф. А. взял обязательство выполнить свою годовую норму к 1 октября 1947 г. Сейчас он систематически выполняет дневное производственное задание на 270 процентов и выше.

На снимке: тов. Раков у своего рабочего места.

Фото А. Акулова.

Обзор печати

Угольная газета и прогульщики

Старейший рудник Кузбасса — Анжеро-Судженский рудник — продолжительное время не выполняет государственного плана добычи угля и находится в долгу перед родиной. Руководители треста и отстающих шахт № 5-7 и № 9-15 выискивают различного рода об'ективные причины срывов и провалов в работе. Но самой главной причины не замечают — на крупнейших шахтах сильно упала трудовая дисциплина.

Какую же позицию занимает в вопросах укрепления трудовой дисциплины на шахтах анжеро-судженская городская газета «Борьба за уголь»?

Прямо скажем, что она стоит на позиции невмешательства, не воспитывает у шахтеров презрения к лодырям и прогульщикам. Бывает так, что газета длительное время молчит, ничего не сообщает о нарушителях дисциплины, а затем разражается серией статей и заметок о лодырях и аварийщиках. Такое отношение к делу в корне неправильно.

Об аварийщиках и лодырях на шахтах в газете «Борьба за уголь» было напечатано в июне до десятка корреспонденций. Приводим отдельные названия:

«Безделие Кулакова дорого обходится участку»,

«Бракоделы в нарезке»,

«Неполадки с'едают добычу»,

«Решительнее вести борьбу с разгильдяями» и т. д. и т. п.

Но под громкими заголовками читатель не видит принципиальной политической оценки фактов, не находит в газете ответа, как наказаны лодыри и прогульщики. В заметке «Решительнее вести борьбу с разгильдяями» сообщается:

«Лесодоставщики Гедер и Шнайдер 20 июня, не обеспечив забой крепежным лесом, на три часа раньше времени бросили работу и поднялись на-гора. Смена по вине разгильдяев недодала 15 вагонов угля».

Автор статьи «Лодыри и аварийщики срывают работу участка» А. Иванович приводит высказывания стахановцев участка № 29 шахты № 5-7.

«У нас развелось много таких людей, которые аккуратно спускаются в шахту и там бездельничают... Забойщик Мартынович ежедневно выходит на работу, а норму выполняет всего на 20—30 процентов»...

Надо «охранять интересы рабочего класса от тех горсточек, групп, слоев рабочих, которые упорно держатся традиций (привычек) капитализма и продолжают смотреть на советское государство попрежнему: дать «ему» работы поменьше и похуже — содрать «с него» денег побольше» (Ленин).

Газета обязана создавать общественное мнение вокруг прогульщиков и их покровителей, печатать информацию из зала суда, где разбираются дела дезорганизаторов производства, следить за тем, как быстро местные суды и прокуратура выполняют свои обязанности в борьбе с прогульщиками.

Факты показывают, что многие руководители шахт треста «Анжероуголь» проявляют гнилой либерализм к нарушителям закона о трудовой дисциплине, не наказывают прогульщиков. Начальник участка Попов с шахты № 5-7 полмесяца не выходил на работу. Ни начальник шахты, ни профсоюзная организация не реагировали на этот факт, попустительствовали нарушителю трудовой дисциплины.

Газета «Борьба за уголь» не освещает и работу партийных организаций шахт по контролю за укреплением трудовой дисциплины, не пишет, как коммунисты и комсомольцы на деле служат примером честного, социалистического отношения к труду. 5 июля в передовой «Личный пример коммунистов в труде», сплошь состоящей из общих фраз, газета заявляет:

«К сожалению, еще не все коммунисты осознали важность выполнения уставных требований и не являются примером для окружающих их рабочих...».

Может быть редакция назовет тех коммунистов, которые не служат примером в труде?

«Только этим можно об'яснить явно неудовлетворительную работу многих участков шахт 5-7 и 9-15».

Опять не последовало ответа на прямой вопрос!

Редакция провела рейд на шахте № 9-15. Взяла под обстрел один участок. Под крупным заголовком «Седьмой участок, как он есть» в газете появилась страница фотографии рабочего дня бригады Тименцева. В этом материале опять же нет ни обобщений, ни политической остроты.

«Для обслуживания установок лавы должны были выйти три мотористки, но одна из них, Логунова, второй день не выходит на работу...»

«Для того, чтобы получить аккумулятор... надо постоять 30—40 минут в очереди...»

«Из восьми рабочих часов бригада производительно работала не больше трех—трех с половиной часов».

Поучительно будет проследить за тем, как «Борьба за уголь» борется за действенность своих выступлений. Горный мастер 20-го участка шахты № 9-15 Ф. Макарцев написал критическую заметку о том, что механик участка Вялков бездельничает и потворствует нарушителям дисциплины. Автор был вправе ожидать, что по его сигналу будут приняты меры. Но в разделе газеты «По следам наших выступлений» не последовало такого сообщения. По злободневным вопросам писали в редакцию и начальник участка С. Чекин и бригадир-забойщик Е. Краснов. Оба автора информировали о непорядках в горном деле шахты № 5-7.

Хозяйственные и партийные руководители не прислушиваются к критике снизу, не реагируют на сигналы. Газета тоже не поинтересовалась, как на практике люди исправляют недостатки, раскритикованные в печати. Нельзя сказать, чтобы раздел «По следам наших выступлений» не появлялся в анжеро-судженской газете. Он помещался почти через день. Нет только в нем ответов на заметки о трудовой дисциплине.

Прогулы, опоздания на работу — это бич наших шахт, и с ними надо вести решительную борьбу. Газеты не могут стоять в стороне от этого дела.

Заводской смотр технологии

На Гурьевском металлургическом заводе закончился общественный смотр по улучшению технологии производства.

За время смотра инженерно-технические работники внесли 138 предложений. 44 предложения уже реализованы и дают годовой экономический эффект 183.552 рубля.

По предложению обер-мастера прокатного цеха тов. Ларионова на прокатке уголка для кроватного цеха была установлена направляющая проводка. Стоит она два рубля, а позволяет экономить 22.665 руб. в год и поднять производительность прокатного стана на уголке на 392 тонны.

Изменен калибр на второй клети стана «380». Стоимость этого изменения ничтожна, а производительность на прокатке заготовки для железнодорожных костылей и телеграфных крючьев возросла на 20—25 процентов. Это обеспечивает дополнительную прокатку 2.277 тонн металла в год.

Там же, в прокатном цехе, опробовано новое улучшение калибровки на балке. Это дает экономию в 51.500 рублей.

С помощью технологов мартеновцы получили дополнительно 510 тонн стали только за один квартал.

Смотр закончился, но борьба за дальнейшее улучшение технологии только развертывается. В соревнование технологов включились 84 человека.

П. ЗАКОРСКИЙ.

По-большевистски организуем выполнение плана хлебозаготовок

Колхозы, МТС, совхозы и подсобные хозяйства, выполняя историческое постановление февральского Пленума ЦК ВКП(б) «О мерах под'ема сельского хозяйства в послевоенный период» и обязательства, взятые тружениками сельского хозяйства Кузбасса в письме товарищу Сталину, добились значительных успехов на весеннем севе и вырастили богатый урожай хлебов.

Сейчас наступило горячее время уборки урожая и заготовок хлеба. Колхозы и совхозы нашей области вступают в эту важнейшую хозяйственно - политическую кампанию с сознанием своего долга перед родиной и великим Сталиным за выполнение взятых социалистических обязательств.

Убрать хлеб в сжатые сроки и без потерь, досрочно выполнить план хлебозаготовок и тем самым внести достойный вклад в дело дальнейшего укрепления могущества нашей родины — к этому направлены все помыслы тружеников социалистического земледелия.

Успех уборочных работ и проведения хлебозаготовок решается фактором времени. «Уборка — дело сезонное, — учит нас товарищ Сталин, — и она не любит ждать. Убрал во-время — выиграл, опоздал в уборке — проиграл».

Чтобы не допустить проигрыша в уборке, сберечь урожай до колоса, до зерна и обеспечить досрочное выполнение плана хлебозаготовок, нужна высокая организованность, умелое, маневренное руководство уборкой и хлебозаготовками со стороны партийных, советских, сельскохозяйственных и заготовительных органов, наилучшее использование всех материальных и людских резервов.

Первыми включились в хлебозаготовки председатели передовых колхозов Кемеровского и Кузнецкого районов. Они обратились ко всем председателям колхозов Кемеровской области с призывом за досрочное выполнение плана хлебозаготовок в августе и сентябре 1947 года.

Примеру кемеровцев и кузнечан уже последовали передовые колхозы районов: Беловского, Кузедеевского, Ленинского и Чебулинского, которые приступили к хлебосдаче государству в первых числах августа.

Успех хлебозаготовок обеспечивается серьезной организационной и политической работой на селе с первых дней уборки урожая. Борьба за хлеб требует четкой организации, повседневного руководства. Самотек в хлебосдаче — опасная вещь, он может погубить все дело.

Однако с первых дней хлебоуборки в отдельных колхозах обнаружилась неорганизованность с обмолотом хлеба. В колхозе «Красный охотник», Кузедеевского района, к уборке урожая приступили с 29 июля, а обмолот еще не начинали.

В Кузедеевском районе в первой пятидневке августа скошено хлеба 854 гектара, обмолочено только 65 гектаров, а сдано государству зерна всего по 15 килограммов с обмолоченного гектара хлеба. Значительная часть намолоченного зерна задерживается и своевременно государству не сдается.

В первой пятидневке августа в Подунском районе скошено хлеба 300 гектаров, к обмолоту и хлебосдаче колхозы не приступали. В Юргинском районе, за этот же период скошено хлеба 429 гектаров, а к обмолоту и хлебосдаче колхозы не приступали. Такое же положение имеется в отдельных колхозах и других районов.

Из-за такой неорганизованности допускается большой разрыв между косовицей и обмолотом, в результате этого задерживается хлебосдача государству.

В этом году в начале хлебоуборки и хлебозаготовок имеют место в ряде колхозов серьезные недостатки в деле просушки и подработки зерна для сдачи государству. Отдельные колхозы привезли на заготовительные пункты первые партии зерна некондиционного, сырого и с большой сорностью.

Колхоз им. 18-й партконференции, Гурьевского района, привез на заготовительный пункт рожь с влажностью 23 процента. В Кемеровском районе колхоз имени Калинина привез на заготовительный пункт зерно с влажностью 43 процента, колхозы этого же района: имени Молотова, «Победа», «Красная весна», «Ким», доставили на заготовительный пункт для сдачи государству зерно с влажностью от 26 до 36 процентов.

С высокой влажностью и плохо отсортированный хлеб привезли на государственные заготовительные пункты колхозы Ленинского, Крапивинского, Кузнецкого, Топкинского и ряда других районов.

Колхозы, организовавшие с первых дней хлебоуборки просушку и очистку зерна, привозят на заготовительные пункты кондиционное зерно. Пример хорошей организованности показали колхозы Яшкинского района: «Красная Москва», Пачинского сельсовета, и «Красный строитель», доставившие на заготовительный пункт кондиционное зерно с влажностью от 15 до 18 процентов и хорошо подработанное от сорной примеси.

Некоторые руководители колхозов пытаются оправдаться неблагоприятными условиями погоды. Но эти руководители не хотят понять, что хлеб надо убирать в любую погоду и сдавать качественное зерно государству, независимо от погоды.

Для того, чтобы плохая погода не мешала хлебоуборке, колхозы должны иметь крытые тока. Сырое зерно должно немедленно просушиваться на колхозных зерносушилках и подрабатываться от сора. От хорошей организации просушки и подработки зерна колхоз будет иметь кондиционное зерно и не будет терять на скидках в весе и на цене при сдаче зерна государству, а также не будет затрачивать лишний транспорт на перевозку с зерном сора и воды.

В этом году отдельными колхозами повторяется антигосударственная практика, имевшая место в хлебозаготовительную кампанию прошлого года. К этой антигосударственной практике относится нарушение закона о расходовании хлеба на внутриколхозные нужды (авансирование колхозников в счет трудодней и расход зерна на фуражные цели), превышающие размер отчисления на эти цели, установленного законом.

По закону разрешается расход на внутриколхозные нужды не более 15 процентов от сданного зерна государству. А в Мариинском районе в колхозе «Ясное утро» 2 августа израсходовано на внутриколхозные нужды 15 пудов ржи, а государству колхоз сдал зерна 20 пудов только 5 августа.

В Яшкинском районе колхоз «Красный строитель» сдал государству зерна 10 пудов, а израсходовал на внутриколхозные нужды 40 процентов от сданного зерна государству. В Кузедеевском районе колхоз «Красная заря» израсходовал на внутриколхозные нужды зерна 18 пудов, колхоз «Ленинский путь»—4 пуда. Эти колхозы зерно государству не сдавали.

Задача местных руководящих органов и районных уполномоченных Министерства заготовок — не допускать расходования хлеба на внутриколхозные нужды сверх установленного законом размера до выполнения государственного плана хлебозаготовок. Пресекать факты нарушения закона, привлекать виновных к ответственности как за дезорганизацию хлебозаготовок и разбазаривание хлеба.

На работниках заготовительных органов лежит особая ответственность. Заготовительный аппарат не может быть в роли только регистратора событий на заготовках хлеба. Районные уполномоченные Министерства заготовок и их агенты по госпоставкам должны быть организаторами заготовок. Они обязаны быть активными проводниками линии партии, инициаторами мероприятий, обеспечивающих выполнение плана хлебозаготовок, борцами за законность, врагами непорядков и гнилых местнических настроений.

С самого начала уборки хлебосдача должна развертываться максимальными темпами.

Графики сдачи хлеба государству должны быть напряженные. Нельзя забывать, что темпы заготовок в августе предопределяют исход заготовок. Упустить это время — грубейшая ошибка, непозволительная для руководителей районов, колхозов, совхозов. Но график только тогда имеет действенное значение, когда выполнение его оперативно организуется и контролируется.

Вывозка хлеба на заготовительные пункты в значительной мере зависит от транспортных бригад. Бригаде доверяется величайшая ценность — хлеб. Она должна доставить его на место в сохранности, без потерь. Транспортная бригада не должна допускать простоев в пути, следить за тем, чтобы зерно взвешивалось при отправке и приемке с оформлением соответствующими документами. В состав бригад должны быть выделены лучшие, проверенные люди.

Только тогда, когда правильно наладится вывоз хлеба с токов колхозов и совхозов на заготовительные пункты, будет обеспечено действительно ежедневное участие каждого колхоза, каждого совхоза в сдаче хлеба государству, чего требует решение февральского Пленума ЦК ВКП(б).

Примерным по организации хлебосдачи государству является Кузнецкий район. Здесь 20 передовых колхозов с 7 августа включились в ежедневную сдачу хлеба государству, и за этот короткий период времени сдали государству свыше 4.000 пудов хлеба.

Для успешного и досрочного выполнения плана хлебозаготовок необходимо:

Организованно провести уборку урожая, не допуская разрыва между косовицей, обмолотом и хлебосдачей государству. Уборка хлебов должна производиться как комбайнами, так и простыми машинами. Вести борьбу с потерями зерна как при уборке, так и при обмолоте.

В каждом колхозе и совхозе должна быть организована круглосуточная работа зерносушилок, а также круглосуточная подработка зерна от сорной примеси, не допускать отправку на заготовительные пункты сырого и сорного хлеба.

Для бесперебойной отправки хлеба на заготовительные пункты в каждом колхозе и совхозе должны постоянно работать выделенные транспортные бригады, которые не следует отвлекать на другие работы до полного выполнения плана хлебозаготовок.

На заготовительных пунктах должна быть организована круглосуточная приемка хлеба, не должно быть ни малейшей задержки транспорта с разгрузкой хлеба и оформлением документов на принятый хлеб.

Каждый колхоз и совхоз в первую очередь должен сдавать зерно в погашение полученной от государства семенной ссуды и в погашение задолженности по хлебосдаче за прошлые годы по обязательным поставкам и натуроплате. Сдача зерна по натуроплате за работы МТС должна производиться наравне с обязательными поставками.

Колхозам и совхозам надо соблюдать первоочередность сдачи государству более ценных продовольственных культур — пшеницы и ржи, обеспечив выполнение плана по сдаче этих культур.

Вступая в социалистическое соревнование, районы и колхозы нашей области обязались провести уборочные работы без потерь и выполнить план хлебозаготовок досрочно. Теперь наступило время претворить обязательства в дело. Для этого нужно окончательно изжить самотек и бахвальство, как самое вредное при уборке и хлебозаготовках.

Обеспечение страны хлебом — великая, почетная и ответственная работа. Развертыванием широкого социалистического соревнования за досрочное выполнение плана хлебозаготовок обеспечим выполнение взятых обязательств перед товарищем Сталиным.

В. САМАРИН,
уполномоченный Министерства заготовок по Кемеровской области.

Кузница кадров сибирской металлургии

Меня воспитал Сибирский институт

Я недавно окончил Сибирский институт. Это замечательная школа инженерного мастерства. Такое удачное соседство, как завод-гигант Кузнецкий металлургический комбинат, встречается далеко не везде. Благодаря связи с заводом, студенты получают твердые практические навыки по своей будущей инженерной специальности.

Институт дает нашей Родине замечательные кадры специалистов, и каждый окончивший его всегда будет благодарен профессорско-преподавательскому составу крупнейшего втуза Кузбасса.

Г. РЫБОЧКИН,
начальник котельного цеха Кузнецкого комбината, лауреат Сталинской премии.

Есть где и у кого поучиться

Приятным воспоминанием являются для меня годы, проведенные в Сибирском металлургическом институте. Постановка учебы в нем позволила мне еще студентом совмещать учебу и работу на заводе. После защиты диплома я остался работать в институте.

Здесь и для научной работы хорошие условия. Вскоре я защитил диссертацию на ученую степень кандидата технических наук.

Сибирский институт имени Орджоникидзе теперь не молодой втуз. Он располагает хорошими лабораториями, в нем работают крупные ученые. Есть где и у кого поучиться! Молодежь, поступающая в наш институт, вверяет свою судьбу, свое воспитание людям, которые уже дали стране сотни высококвалифицированных специалистов, командиров больших производственных предприятий.

Л. СОКОЛОВ,
доцент института, кандидат технических наук.

Специальность ценная и интересная

(Из письма инженера — директору института

...Свой диплом, Вами направленный, я сегодня получил. За это большое спасибо.

Многократно в жизни своей доволен специальностью инженера-металлурга, которую приобрел во вверенном Вам институте. Всюду открыта дорога для творчества. Специальность ценная и интересная. Многое мы—металлурги — сделали для Родины в годы войны. Боеприпасы, минометы, пушки и др. военное снаряжение — наш труд. В победе над фашизмом — часть нашей гордости. В годы восстановительного периода будем еще усерднее работать.

Я работал в годы войны на одном из военных заводов старшим технологом литейного цеха по боеприпасам, теперь я работаю начальником литейного цеха в угольной промышленности. Успехи отличные.

Мои пожелания всем Вашим питомцам, которые находятся сейчас в институте, — готовить из себя лучших кадровиков производства. Пусть не забывают, что техника в период войны и сейчас шагнула далеко вперед. Литейщикам необходимо обратить особое внимание на кокильное литье, на применение более совершенных плавильных агрегатов, на механизацию трудоемких работ и поточность производства. Это снижает себестоимость продукции, увеличивает производительность труда.

Да, многое, многое можно рассказать о наших делах, но трудно уложить все это в письме. Если когда-нибудь удастся быть в ваших краях, с удовольствием заеду в родной институт, поделюсь впечатлениями.

С приветом всегда Ваш —

инженер **Г. ШАНГИН.**
Гор. Райчихинск, Хабаровского края.

Один из крупнейших в стране втузов черной металлургии — Сибирский металлургичнский институт имени Серго Орджоникидзе работает в Сталинске с 1930 года. Он был организован на базе горно-металлургического отделения Томского политехнического института.

С тех пор институт имени Орджоникидзе дал Родине 1.040 инженеров, из них 74 специалиста с дипломами отличника.

Выпускников института можно встретить на руководящей работе во всех концах Советского Союза. Только месяц назад институт направил группу молодых специалистов более чем на 40 заводов: Кузнецкий, Гурьевский, Петровозабайкальский, Казахский, Уральский алюминиевый, Орский медно-серный, в Новосибирск, Хабаровск, Комсомольск-на-Амуре и другие города.

Среди питомцев института — директор Магнитогорского комбината тов. Носов, главный инженер Кузнецкого комбината тов. Смирнов, лауреаты Сталинской премии тт. Монид, Рыбочкин и др. известные командиры предприятий черной металлургии.

В самом институте выросли кадры научных работников. Преподаватели института упорно занимаются, приобретают ученые степени. В прошлом учебном году к сдаче кандидатских экзаменов готовилось 38 человек и 10 — к защите докторских диссертаций.

Выпуск истекшего учебного года состоял из 140 инженеров различных специальностей.

Сейчас на первый курс института будет принято 250 человек. Помимо того на вечернее отделение проводится прием 75 студентов.

Сегодня мы даем слово профессорам и студентам института об учебе и быте в этом крупнейшем высшем учебном заведении Кузбасса.

★ ★

Изучайте металлургию

Сибирский металлургический институт ведет сейчас прием на первый курс. Многие из окончивших среднюю школу будут продолжать здесь свое образование. Институт готовит инженеров для основы основ промышленности — металлургии. Он готовит кадры по специальностям: металлургия чугуна, металлургия стали, пластическая и термическая обработка металлов, прокатно-волочильное производство, механическое оборудование металлургических цехов и электрометаллургия.

Металлургия восточных районов СССР сейчас развертывается быстрыми темпами. Правительством приняты решения о строительстве металлургических заводов на востоке страны. Существующие заводы также будут продолжать наращивать свои мощности. Их дальнейшее развитие и укрепление представляет собой задачу государственной важности.

Для всего этого в первую очередь потребуются кадры строителей и металлургов. Нужда в инженерах-металлургах очень велика. Инженеры, окончившие наш институт, распределяются по всей стране, начиная с Дальнего Востока и кончая южными металлургическими заводами.

В сибирском институте созданы все условия для плодотворной учебы. Но нам нужно подготовленное пополнение студентов. В первую очередь, без экзаменов, принимаются окончившие среднюю школу с золотой и серебряной медалями, затем, окончившие среднюю школу в 1945 и в последующие годы с аттестатом отличника.

С момента зачисления в институт все студенты обеспечиваются общежитием, а успевающие стипендией.

Институт имеет большое подсобное хозяйство и столовую закрытого типа, с трехразовым питанием. Поступающие в институт освобождаются от работы на заводах и предприятиях. Срок обучения в институте — 5 лет на дневном отделении и 6 лет на вечернем отделении (без отрыва от производства).

Лаборатории института хорошо оборудованы. Они пополнены оборудованием влившегося в него Сибирского института металлов и позволяют полноценно вести не только учебные занятия, но и любые исследовательские работы. Производственную практику студенты проходят на Кузнецком металлургическом заводе. Они также ездят на практику на заводы Урала — Челябинский тракторный, Златоустовский, Первоуральский новотрубный, в Новосибирск и на южные заводы.

Институт готовит высококвалифицированных специалистов. Им выпущены свыше тысячи инженеров, из которых очень многие работают на ответственных постах: директорами комбинатов и заводов, начальниками цехов, главными инженерами заводов. Много наших выпускников работают на Кузнецком заводе и показали себя с лучшей стороны, отмечены высокими правительственными наградами.

Институт готовит инженеров-металлургов широкого профиля. Помимо основных цехов, окончившие институт могут работать в центральных лабораториях заводов, научно-исследовательских институтах и в проектных организациях.

На первых курсах студенты всех специальностей проходят серьезные курсы математики, теоретической механики, начертательной геометрии и другие общие предметы. Затем следует обще-инженерный цикл: физико-химия, сопротивление материалов, детали машин и другие предметы. Наконец, начиная с III курса, студенты приступают к работе по специальности. Во время учебы студенты проходят три практики, выполняют ряд курсовых проектов. Обучение заканчивается защитой дипломного проекта.

Институт уверен, что Кузбасс, даст в нынешнем году отличное пополнение студенческих рядов.

Ю. ГРДИНА,
профессор — доктор технических наук.

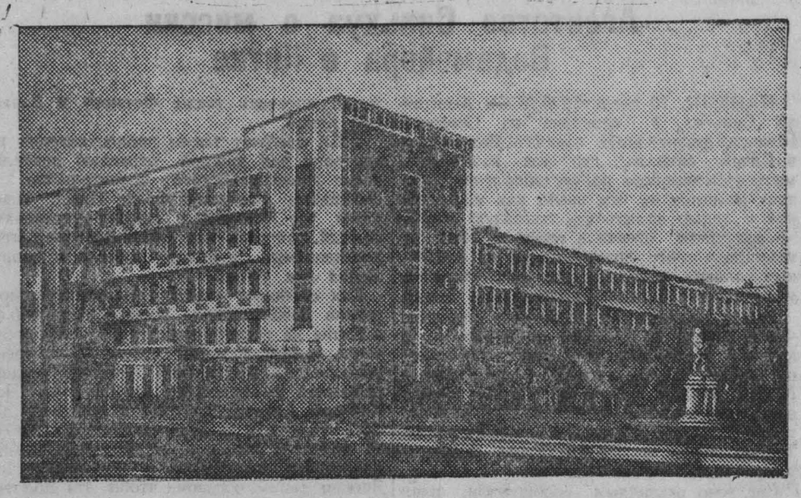

На снимке: учебный корпус Сибирского металлургического института (город Сталинск).

На снимке: тт. Казакова А. и Сологуб С., выпускники Сибирского металлургического института 1947 года, в настоящее время работающие в лаборатории электропечей.

Так мы живем и учимся

В Сибирский металлургический институт имени Серго Орджоникидзе приходит много писем от юношей и девушек, решивших стать студентами нашего втуза и интересующихся работой и бытом студентов. Небольшой рассказ не даст полного представления об интересной и многообразной жизни студентов, но вкратце можно ответить на вопросы.

Большинство студентов нашего института учатся хорошо: для этого созданы все условия. В институте есть Сталинские стипендиаты, например, тов. Толстогузов — секретарь комсомольской организации, тов. Лобанов — комсорг группы. Кроме сталинских стипендиатов, очень много студентов-отличников. Все они за исключительное упорство в учебе, умение правильно распределить свое время и сочетать учебу с общественной работой, пользуются заслуженным уважением.

Овладевать знаниями нам помогают видные ученые. Занятия проходят в хорошо оборудованных лабораториях. Постоянно посещаем знаменитый трижды орденоносный Кузнецкий металлургический комбинат имени товарища Сталина. Кафедрами и лабораториями института руководят: заслуженный деятель науки и техники профессор — доктор технических наук П. Г. Рубин, профессор—доктор технических наук Ю. В. Грдина, профессор — доктор технических наук В. Ф. Зубарев, профессор В. П. Марков, профессор Б. П. Сергиевский, доценты — кандидаты технических наук И. С. Назаров, В. П. Ремин, Е. Я. Зарвин, Т. М. Голубев и другие.

Слушая лекции наших профессоров, доцентов и преподавателей, занимаясь в лабораториях под руководством их ассистентов, студенты получают широкие познания в избранной ими области черной металлургии. Ценное оборудование института помогает овладевать наукой.

Академический курс в Сибирском институте дополняется самостоятельной научно-исследовательской и реферантской работой студентов. В научных кружках студенты читают лекции, доклады, освещают новейшие достижения науки и техники. Студенты Ступарь, Сукачев, Богданов являются руководителями научно-технических кружков и инициаторами создания научно-технического общества института.

Институт готовит всесторонне развитых командиров черной металлургии. Коллектив гордится также и своими спортивными достижениями. Наши лыжники, шахматисты, гимнасты неоднократно занимали первые места в городских и областных соревнованиях.

Часы досуга студенты проводят в городском драматическом театре, театре металлургов, благоустроенном общежитии. В институте устраиваются вечера художественной самодеятельности. По окончании учебного года сотни студентов направляются в дома отдыха и санатории Советского Союза.

Дирекция института, партийные и общественные организации стремятся сделать все возможное, чтобы воспитать инженеров-металлургов, вооруженных глубокими знаниями.

В. ПОЛЯКОВ,
студент четвертого курса института.

Когда же будет наведен порядок в райпотребсоюзе?

ЛЕНИНСК-КУЗНЕЦКИЙ. (Корр. «Кузбасса»). Уборочная кампания в разгаре. От зари до зари кипит работа на полях. Но сельская кооперация района плохо помогает труженикам села. В сельских магазинах райпотребсоюза нельзя найти ни кос, ни брусков, ни сбруи. Редко бывает соль и другие необходимые продукты.

Такое положение с обеспечением сельских покупателей об'ясняется тем, что у руководства райпотребсоюзом стоит человек, потерявший всякое чувство ответственности за доверенное ему важное государственное дело.

В системе райпотребсоюза свили прочное гнездо проходимцы, которые с позволения и при участии самого председателя райпотребсоюза Фадеева разворовывают государственное добро, расхищают социалистическую собственность.

Кассиром райпотребсоюза Тарасовой за небольшой промежуток времени растрачено больше 4 тысяч рублей. Тарасова не привлечена к ответственности. Больше того, Фадеев помог ей остаться на работе и покрыть растрату. Делалось очень просто. Договорившись с продавцом другого магазина Манохиной, с заведующим продуктовой базой райпотребсоюза Анисимовым и заведующим промтоварной базой Горностаевым, Тарасова выписывает талонов на 80 кг. муки и получает ее из магазина у Манохиной. Муку делят между собою и продают на базаре по спекулятивным ценам.

Таким же путем Тарасова получила с базы у Анисимова 7 кг. сливочного масла, 5 кг. конфет. Продав все это на рынке, Тарасова и покрывает растрату. А Манохина на ворованные деньги устраивает гулянья, пиршества.

Связи крепли. И, когда Манохину переводили в коммерческий магазин, Тарасова оставляет ей 50 талонов. Здесь были сапоги и туфли, масло и мясо, крупа и яйца. Здесь было на две тысячи единиц промтоварных купонов. Но всего этого, видимо, нехватило покрыть 12-тысячную растрату, которую успела сделать и Манохина. Выход и тут был найден. С ведома Фадеева, Манохина берет из отчетов старого продавца талоны и погашает эту растрату.

4.500 рублей по кассе делает растрату кассир Неверова. Она также нашла в Фадееве своего спасителя. Фадеев дает указание Анисимову выдать с базы без оформления документов 12 пудов соли, которые Неверова продала на рынке стаканами и погасила растрату.

Сердобольность Фадеева — этого покровителя жуликов и растратчиков — исходит из его собственной нечистоплотности. В июне у него получилась растрата больше чем на 50 тысяч рублей. Набив руку на жульнических махинациях, Фадеев быстро погасил свою растрату. Фондовый товар, который должен продаваться под хлебозакуп, Фадеев распорядился продавать на сторону по повышенным ценам. Раздолье было спекулянтам. Они брали по 5—10 отрезов и продавали их на рынке.

Председатель райпотребсоюза Фадеев окружил себя друзьями, не чистыми на руку. Пизелкин — председатель Устюжанинского сельпо и Раужин — завхоз подсобного хозяйства райпотребсоюза — приятели Фадеева еще с 1946 года. Они тогда вместе устраивали вечера, пропивали деньги, вырученные от продажи извести с известнякового карьера. Фадеев не забывает эту дружбу. С подсобного хозяйства он отдает Пизелкину две коровы, а для списания их Пизелкин сдает на базу общему их приятелю Анисимову телку весом 30 кг. Щедры на подарки Пизелкин и Раужин. В декабре они подарили Анисимову и заведующему промтоварной базой Горностаеву 8 кг. мяса. В марте тоже, а в мае Фадеев, Горностаев и Анисимов получили в подарок уже 25 кг. баранины.

Рука руку моет. Не остаются в долгу Анисимов и Фадеев. Для сбыта на сторону они отпускают Пизелкину и Раужину с базы, без оформления документов, 60 пудов соли. Продав ее на рынке, друзья поделили деньги между собою.

Затем Анисимов налаживает связь с заведующим мельницей Заготзерно Лукашенко и экспедитором Арефьевой, которые систематически стали отпускать Анисимову по 20—30 кг. муки. Анисимов создал у себя такой запас этой муки, что предлагал некоторым сотрудникам райпотребсоюза какое угодно количество по цене 300 рублей за пуд.

Шайка воров увеличивается. Недавно Алексеенко — главный бухгалтер райпотребсоюза, его заместитель Дорофеев, плановик Черепанов, бухгалтер Драченинского сельпо Под'яблоньский, Собянин — товаровед райпотребсоюза, Анисимов и Горностаев похитили из заготовительного фонда пушнины 120 кг. муки, 10 кг. рыбы, 18 кг. мыла. А чтобы скрыть следы преступления, отфактуровали эти продукты на Драченинское сельпо.

Возникает серьезный вопрос: где же ревизия, чем занимаются ревизоры? А вот чем. Ревизоры, присланные из облпотребсоюза, за известную мзду составляют акты, по которым выходит все в порядке, все чисто и гладко. Ревизор облпотребсоюза Гусельникова получила за такой «акт» из заготовительного фонда 1 кг. крупы, 2 кг. конфет, несколько кусков мыла и уехала. Приехал другой ревизор. На этот раз—заместитель председателя облпотребсоюза Рекунов, который вообще не стал утруждать себя проверкой состояния торговли на селе.

Фактов разворовывания товаров можно привести еще десятки. Но и этих достаточно, чтобы сказать, что эти фадеевы, анисимовы, манохины, тарасовы и им подобные дошли до предела, и должны понести самую суровую кару.

Ник. ДУБИНИН.

Энергичный Акивис

Когда человек приезжает в Прокопьевск, то еще у вокзала он видит следы деятельности какой-то солидной организации, занимающейся строительством дорог и тротуаров. В глаза бросаются развороченные мостовые, груды камня на шоссе и какие-то канавы, похожие на противотанковые рвы, полные воды и грязи.

Но коренной житель Прокопьевска нисколько не верит в эту дорожно-строительную горячку. Было такое и в прошлом и в позапрошлом году...

Все лето по городу нельзя было ни пройти, ни проехать. С наступлением зимы следы дорожных реформ засыпало снегом, грязь сковывало морозом, и все забывали о дорожных невзгодах до лета. Вопрос снимался с повестки дня до будущей весны.

«Солидная организация», занимающаяся в Прокопьевске дорожным строительством, имеет километровое название «Кузбасспромстройматериалы» и руководит ею тов. Акивис. Он поставлен у кормила правления этого треста сравнительно недавно —с весны. но его деятельность в городе весьма ощутима.

Продолжая традиции своих предшественников, Акивис за короткий срок успел испортить в городе все шоссейные дороги и разрушить все тротуары. За это же время он с грехом пополам построил сто метров шоссе и триста метров тротуаров.

Раньше славный предшественник тов. Акивиса, хитрец Лазарев, как его знали, делал иначе. Он разрушал не все дороги и тротуары в городе, а по частям.

Метод тов. Акивиса, как мы уже видели, совершенно иной. И теперь граждане города Прокопьевска ходят просто по развороченному шоссе, рискуя ежеминутно попасть под машину.

— Акивис энергичный парень, — говорит о нем его непосредственное начальство, — заместитель начальника комбината по строительству тов. Поморцев, — Акивис все сделает.

... Изредка, с наступлением вечерней прохлады, тов. Акивис проезжает по городу, любуясь плодами своих трудов. Оставив свою «эмку», он долго смотрит на канавы, груды щебня, вздыхает, и, усевшись в машину, следует в парк, отдыхать от пережитых волнений.

П. ИВАНОВ.

По следам материалов „Кузбасса"

«ЗАСЕДАЮТ, ВОДУ ЛЬЮТ...»

По поводу опубликованной в газете «Кузбасс» корреспонденции «Заседают, воду льют...», председатель Киселевского горисполкома тов. Ларин сообщает:

Исполком горсовета указал зам. управляющего трестом «Кагановичуголь» тов. Харса на бесконтрольность с его стороны за ходом работ по оборудованию гидроскважин.

Приняты меры, в результате которых на шахте имени Вахрушева полностью оборудована одна скважина, вторая будет готова к 25 августа. Это позволит обеспечить водой население, живущее по близости от шахты, и шахтовые учреждения.

На шахте «Суртанха» гидроскважина будет пущена в эксплоатацию 1 сентября.

«О СКОРОЙ МЕДИЦИНСКОЙ ПОМОЩИ В ШАХТЕРСКИХ ГОРОДАХ И ПОСЕЛКАХ»

Под таким заголовком в газете «Кузбасс» 3 августа была опубликована корреспонденция, отмечавшая неудовлетворительную работу скорой медицинской помощи в гор. Прокопьевске.

Заведующий прокопьевским горздравотделом тов. Раводин сообщает, что факты, указанные в корреспонденции, соответствуют действительности. Приняты меры, направленные на улучшение скорого медицинского обслуживания рабочих шахт и трудящихся Прокопьевска. В данное время обе санитарные машины обеспечены горючим, и больные по вызову тотчас же доставляются в отделение скорой помощи.

«ГУРЬЕВСКИЙ РАЙКОМ ВКП(б) ПЛОХО РУКОВОДИТ КОЛХОЗНЫМИ ПАРТОРГАНИЗАЦИЯМИ»

Корреспонденция под таким заголовком, опубликованная на страницах газеты «Кузбасс», обсуждалась на заседании бюро Гурьевского РК ВКП(б).

Секретарь РК ВКП(б) тов. Дедешин сообщает, что бюро РК ВКП(б) признало критику по адресу райкома партии в отношении плохого руководства первичной парторганизацией колхоза «Красный Октябрь» совершенно правильной и наметило мероприятия по устранению отмеченных недостатков.

«ТАКИМ ЛИ ДОЛЖЕН БЫТЬ РАЙОННЫЙ ЦЕНТР?»

По поводу опубликованной корреспонденции в газете «Кузбасс» 1 июля «Таким ли должен быть районный центр?», секретарь Крапивинского райкома ВКП(б) тов. Шапошников сообщает, что начат капитальный ремонт здания райисполкома, дооборудуется здание новой пекарни, в центре Крапивино приводятся в надлежащий порядок дороги и изгороди. Заезжий дом оборудован: электрифицирован, культурно оформлен, обставлен мебелью. Перестроена работа клуба. Драмкружок улучшил свою работу. В плане работы клуба предусмотрены доклады на политические и научно-популярные темы. На ремонт клуба выделено 30 тыс. рублей денежных средств и 20 кубометров леса.

Оборудуется и здание райкома ВКП(б). Оно огорожено штакетником.

«КОГДА КОНЧАТСЯ ЗАДЕРЖКИ ЗАРПЛАТЫ»

Факты несвоевременной выплаты зарплаты и отпускных учителям со стороны райфо Рудничного района, о которых сообщалось в письме «Когда кончатся задержки зарплаты», опубликованном в «Кузбассе», подтвердились.

За несвоевременную выплату заработной платы и отпускных решением облисполкома об'явлен выговор исполняющему обязанности зав. райфинотделом Рудничного района тов. Федорову.

Зарплата и отпускные учителям выплачены.

Дипломный проект

Актовый зал переполнен. Сюда пришли студенты, защищающие свои дипломные проекты на звание инженера-металлурга. Пришли студенты младших курсов, которые недавно переступили порог института. Пришли вчерашние студенты — ныне инженеры-производственники, научные сотрудники, профессора, преподаватели. На публичной защите выпускных проектов присутствуют родители, товарищи и просто знакомые. За празднично убранным столом сидят члены Государственной экзаменационной комиссии.

Студент-выпускник волит указкой и сжатым языком говорит о содержании своего дипломного проекта. На последнее институтское задание — «Спроектировать металлургический завод, выпускающий 2 миллиона тонн металла в год» — ушло 4.5 месяца.

Переходя от одного чертежа к другому, дипломант говорит о рудных запасах нашей родины, экономической целесообразности постройки завода в условиях Ангаро-Илимского района, о профиле завода и типе прокатного стана-блуминга, о методах расчета и технических показателях, об изменении существующего у нас и в Америке процесса производства.

Полная тишина в переполненном зале. Внимательные лица членов Государственной экзаменационной комиссии. Дипломный проект интересен, доклад содержателен. Это уже не студенческая работа, а творчество специалиста.

Доклад окончен. Секретарь комиссии читает отзыв о проекте консультанта и рецензию крупного инженера-производственника. Рецензия критикует проект. Студент не согласен с замечанием рецензента и в представленном ему ответном слове четко доказывает правоту своего решения. Задаются вопросы. Их десятки. По едва уловимому одобрительному взгляду председательствующего можно догадаться, что и сам проект и ответы на вопросы верны.

Защита окончена. Комиссия удаляется на совещание. Решается дальнейшая судьба. Важнейший этап жизни. Сегодня станет известен итог учебы. Завтра студент станет человеком, облеченным высоким званием инженера-металлурга, полноценным строителем нового в стране социализма.

В голове выпускника рой воспоминаний: сколько труда, энергии и упорства приложено за минувшие пять лет обучения в институте! Когда он пришел со школьной скамьи на первый курс, трудно было переходить от уроков в школе к лекционной системе преподавания в институте. Но прекрасные лекции высококвалифицированных преподавателей в сочетании с практическими и лабораторными занятиями помогли сравнительно легко изучить и овладеть сложными, подчас, казалось, непостижимыми, процессами металлургического производства.

Свежи в памяти увлекательные лекции по теоретической механике, не забудется прекрасно оснащенная лаборатория сопротивления материалов, в которой студенты сами производили испытания металлов на прессах Амслера, Бринеля, копре Шарпи, лаборатория качественного и количественного анализов профессора В. П. Маркова, где с пробирками в руках студенты познавали тайны химических элементов, наконец, просторные залы специальных кафедр, где собственно и происходит окончательное формирование студента, как будущего специалиста.

Кафедра доменного производства, возглавляемая заслуженным деятелем науки и техники профессором доктором П. Г. Рубиным, имеет большие установки, начиная от полузаводского типа единственной в СССР вращающейся печи, до мелких лабораторных приборов. Лаборатория новой, непрерывно расширяющейся специальности, — электрометаллургии, с электропечью производственного типа, выпускающей специальные и высококачественные марки стали.

Из окна «дипломной» виден нижний этаж восточного крыла института. Там помещается и прокатная лаборатория, оборудованная лучшими установками лабораторного и промышленного типа, прокатные станы, прессы, приборы. Как заканчивающая металлургический цикл при производстве рельсов, балок, листов, броней, инструментов, в конце здания расположена лаборатория металловедения и термической обработки, относящаяся к кафедре, возглавляемой профессором доктором технических наук Ю. В. Грдиной. С помощью рентгеновской установки и микроскопов этой лаборатории можно проникнуть внутрь металлов, изучать структуру и процессы, в них происходящие.

... Неожиданно стихает гул в зале. Появляются члены Государственной экзаменационной комиссии. Председательствующий, заслуженный деятель науки и техники профессор доктор П. Г. Рубин, встает и среди общей тишины читает:

— Государственная экзаменационная комиссия постановила: присвоить Казаржевскому Виктору Александровичу квалификацию инженера-металлурга по специальности металлургии черных металлов. Ввиду отличной защиты им дипломного проекта и отличных успехов во время обучения выдать ему диплом с отличием.

Аплодисменты покрывают последние слова профессора. Члены комиссии и присутствующие горячо поздравляют новых молодых инженеров-металлургов.

В памятный день 6 июля сталинский стипендиат Виктор Казаржевский на торжественном выпуске первым получил из рук директора института Л. Г. Горшенина диплом инженера — маленькую синенькую книжечку с большим содержанием.

Г. ГОЛУБЕВ,
доцент института, кандидат технических наук.

Во французском Национальном собрании

ПАРИЖ, 11 августа. (ТАСС). Французское Национальное собрание обсуждает в настоящее время важнейшие проблемы, приковывающие к себе внимание всей французской общественности. К числу таких проблем относятся проект закона о муниципальных выборах, которые назначены на 19 октября с. г., и проект статута Алжира. Эти два проекта вызвали бурные дебаты в Национальном собрании. В результате обсуждения закона о муниципальных выборах Рамадье поставил 9 августа вопрос о доверии.

Правительство предложило провести муниципальные выборы на основе старого избирательного закона от 1884 г., предусматривающего систему мажоритарного голосования в два тура.

(Мажоритарная система голосования заключается в том, что страна делится на избирательные округа, в каждом из которых избирается депутат абсолютным большинством голосов, т. е. половиной плюс один голосующих. В случае, если в первом туре голосования кандидат не получил абсолютного большинства, то устраивается второй тур голосования, при котором для избрания достаточно относительного большинства). Лишь в коммунах, насчитывающих более 50.000 жителей проект предусматривает применение системы пропорционального представительства.

Комиссия по внутренним делам Национального собрания не согласилась с этим проектом и предложила сохранить систему мажоритарного голосования лишь в коммунах, имеющих не более 2.500 жителей.

За применение системы пропорционального представительства высказались коммунисты и члены МРП («Народно-республиканское движение»), за проект правительства — социалисты, радикалы и члены крайне правой «Республиканской партии свободы».

Голосование резолюции о доверии состоится сегодня на вечернем заседании Национального собрания.

Вчера открылись дебаты по вопросу о статуте Алжира. Национальному собранию представлен проект комиссии по внутренним делам, который расходится с проектом, предлагаемым правительством. Докладчик комиссии Рабье остановился прежде всего на расхождениях с правительственным проектом. Комиссия предлагает в своем проекте, чтобы выборное собрание Алжира утверждало бюджет простым большинством голосов своих членов, в то время, как правительство требует, чтобы бюджет утверждался двумя третями голосов. Проект комиссии предусматривает включение в первую избирательную коллегию мусульман, которые получили французское гражданство. К числу последних относятся бывшие офицеры, лица, награжденные орденом Почетного Легиона или орденом Освобождения, а также лица, имеющие законченное среднее образование. (Как известно, проектом статута об Алжире предусматриваются две избирательных коллегии «граждан» и «не граждан». К первой относятся главным образом французские колонисты, а ко второй — мусульмане, составляющие 9/10 всего населения Алжира, причем каждая коллегия избирает половину общего числа представителей).

Рабье охарактеризовал также позиции различных алжирских партий. Мусульманская партия «Друзья манифеста» высказывается за создание Алжирской республики. Коммунистическая партия предлагает предоставить Алжиру статут «присоединившейся территории».

С критикой правительственного проекта статута Алжира выступил депутат от департамента Константины представитель «независимых мусульман» Кади Абд эль Кадер, который напомнил о подвигах солдат-мусульман, «завоевавших на службе Франции эмансипацию, которой они сегодня добиваются». «После освобождения, — сказал Абд эль Кадер, — мусульмане надеялись, что будет положен конец режиму неравенства. Но мусульмане вновь почувствовали тяжесть колониальной политики». Абд эль Кадер высказался за предоставление Алжиру статута федерального государства.

ПАРИЖ, 11 августа. (ТАСС). Агентство Франс Пресс сообщает, что Национальное собрание приняло голосами 404 депутатов против 184 резолюцию о доверии правительству Рамадье в связи с обсуждением закона о муниципальных выборах.

Газета „ПМ" об американской политике в Греции

НЬЮ-ЙОРК, 10 августа. (ТАСС). Газета «ПМ» в редакционной статье критикует американскую политику в Греции. Газета пишет, что «коалиция мошенников, некомпетентных лиц, бывших агентов стран оси и разложившихся монархистов, которые называют себя правительством Греции», делает отчаянные попытки втянуть США в греческую гражданскую войну. «Авантюристы из афинского правительства испытывают два возможных способа вовлечения США в эту авантюру. Во-первых, они настаивают на том, чтобы США направили в Грецию «символические силы» войск или авиации, несомненно для того, чтобы «символически» расстреливать греческих партизан. Во-вторых, как указал греческий представитель в организации Об'единенных наций, они используют статью 51 Устава организации Об'единенных наций для применения совместных военных акций Греции и США».

Газета отмечает, что греческий вопрос является, по существу, внутренним вопросом, и греческое правительство сфабриковало фальшивую проблему о «советской угрозе» с целью получить помощь извне. «Трумэн вряд ли сможет ожидать народной поддержки при откровенном признании, что реальная проблема состоит в убийстве достаточного количества греков с целью заставить оставшихся молчаливо согласиться с нынешним режимом. Вот почему греческое правительство наводнило мир лживыми заявлениями об иностранном вмешательстве. Вот почему оно спешит с получением американской помощи до того, как его обман будет разоблачен».

«ПМ» указывает далее, что корреспондент агентства Ассошиэйтед Пресс Делюс уже разоблачил в своей статье ряд измышлений греческого правительства.

Отмечая стремление греческого народа избавиться от теперешних бедствий, газета пишет, что «в течение последних лет греческий народ дважды уходил в горы, один раз в борьбе против итальянцев и второй раз — против немцев. Сейчас греческий народ уходит в горы для борьбы против правительства, министр которого Зервас служил итальянцам за деньги и немцам — по доброй воле. Греческий народ может держаться в тех же горах в борьбе против американской морской пехоты».

Заявляя, что без внутренних реформ стабильность в Греции невозможна, газета в заключение пишет: «Мы считаем, что Белому дому лучше весьма серьезно рассмотреть этот вопрос прежде, чем Трумэн соблазнится на авантюры, которые могут повести к пограничным столкновениям, а затем и к более серьезному развитию событий».

Процесс шпионской организации в Польше

ВАРШАВА, 11 августа. (ТАСС). Сегодня в Кракове военный районный суд начал слушание дела главарей шпионской организации, «Контрольная палата», опиравшейся в своей деятельности на террористическую подпольную организацию «Вольность и неподлеглость» (ВИН) и партию Миколайчика ПСЛ.

На скамье подсудимых 17 человек, в том числе главный комендант ВИН в Польше Непокульчицкий, заместитель генерального секретаря ПСЛ и вице-председатель воеводского управления ПСЛ Станислав Межва, главный редактор еженедельника ПСЛ «Пяст» Кароль Бучек, секретарь воеводского управления ПСЛ в Кракове Мечислав Кабат, председатель городской организации ПСЛ в Кракове Кароль Стамах и др.

Все подсудимые обвиняются в сборе шпионских сведений и передаче этих сведений руководству ПСЛ, польским эмигрантским кругам за границей и иностранной разведке.

В обвинительном заключении указывается, что «Контрольная палата» была организована на базе действовавшей во время оккупации так называемой «разведывательной бригады», созданной польской эмиграцией в Лондоне и имевшей своей целью собирание сведений в лагере левого демократического движения. Один из руководителей «разведывательной бригады» подсудимый по данному процессу Сташалковский показал: «Задачей «разведывательной бригады» являлась слежка за всем левым движением в стране, составление личной картотеки на всех деятелей левого движения от крайних до умеренных». Согласно показаниям подсудимого Карчмарчика, «сеть «разведывательной бригады» имела целью облегчить «лондонскому правительству» борьбу с левыми в решающий момент при захвате «лондонским правительством» власти в стране».

В обвинительном заключении указывается, что «Контрольная палата» была тесно связана с ПСЛ. «Руководство шпионской сети, — говорится в обвинительном заключении, — использовало в своих целях организационную базу ВИН и ПСЛ. Всем ячейкам шпионской организации было дано указание тесно сотрудничать с организациями этой партии от низших до высших путем вербовки членов ПСЛ в качестве агентов шпионской сети и путем регулярной передачи разведывательных материалов руководству ПСЛ».

Как указывается в обвинительном заключении, шпионские сведения, в числе которых много места занимала секретная информация о Польском Войске, поступали в шпионский центр, откуда пересылались в шестой отдел штаба так называемых польских вооруженных сил в Лондоне, а также руководству ПСЛ, некоторым представителям иностранных государств в Польше и генералу Андерсу в Италии. На разведывательные цели подсудимые получали крупные денежные средства. В частности, только подсудимый Непокульчицкий получил единовременно 23 тысячи долларов. Крупные суммы получали Сташалковский, Карчмарчик и др.

Шпионские сведения, говорится в обвинительном заключении, направлялись ПСЛ через людей, которые поддерживали тесный контакт между главарями шпионской организации и руководством ПСЛ.

Как показал подсудимый Сташалковский, начальник связи шпионской организации Левандовский беседовал с личным секретарем Миколайчика о том, чтобы доставлять шпионские сведения непосредственно Миколайчику. Однако последний счел, что личный контакт с ним связного шпионской организации «неудобен по конспиративным соображениям». В дальнейшем шпионские сведения поступали Миколайчику через подсудимого Межву.

В обвинительном заключении далее говорится, что в борьбе с демократическим строем в Польше реакция далеко не ограничивалась только одной шпионской деятельностью. Наряду с этим в стране проводилась подрывная деятельность, причем подполье действовало рука об руку с партией Миколайчика. Согласно показаниям подсудимых, руководители ПСЛ «должны были официально продолжать наши стремления на арене так называемого правительства национального единства, мы же должны были продолжать это дело в подполье, говоря все то, что они официально не могли сказать».

Подсудимые показывают, что между политикой ПСЛ и подполья не было никаких расхождений.

Обвинительное заключение приводит многочисленные факты, свидетельствующие о совместной пропаганде, проводимой реакционным подпольем и ПСЛ. В одной из изданных инструкций прямо указывалось, что для пропаганды следует использовать все методы, «не останавливаясь перед фальшивками, ложью и интригой». Чтобы сеять ненависть в демократической Польше, использовались иностранные радиопередачи, издавались листовки, содержавшие провокационные лозунги, якобы исходящие со стороны блока демократических партий. Основной целью этой пропаганды был раскол единства рабочего класса. С этой целью подполье и ПСЛ оказывали всяческую помощь подпольной организации «Вольность, рувность, неподлеглость» (ВРН), издавая провокационные брошюрки, фальшивые инструкции якобы от имени ЦК ППР.

Опираясь на эти фальшивки, указывается в обвинительном заключении, многие иностранные политические деятели и даже государственные деятели неоднократно бросали необоснованные публичные обвинения по адресу правительства национального единства и его органов и обосновывали необходимость иностранного вмешательства во внутренние дела Польши.

«Контрольная палата, — указывается в обвинительном заключении, — имела своих доверенных людей в ПСЛ, которые ставили себе задачу не только поддерживать контакт с этой организацией, но и толкать партию на борьбу против демократического блока и, в частности, избирательного блока, добиваться разрыва с Советским Союзом и политической ориентации Польши на «англо-саксонский блок», добиваться иностранной интервенции, компрометации Польши за границей и т. д. Сотрудничество ВИН и ПСЛ шло так далеко, что некоторые свои листовки ВИН апробировало в ПСЛ.

На основе документальных данных, показаний подсудимых и свидетелей обвинительное заключение устанавливает, что «ПСЛ, элементы ВРН в ППС и реакционная группа Поппеля в рядах «Стронництво Працы» в действительности являются лишь легальными надстройками реакционного подполья». Деятельность руководства ПСЛ являлась практически осуществлением задач, которые ставились террористическо-подпольной организацией ВИН и шпионской сетью иностранной разведки под наименованием «Контрольная палата».

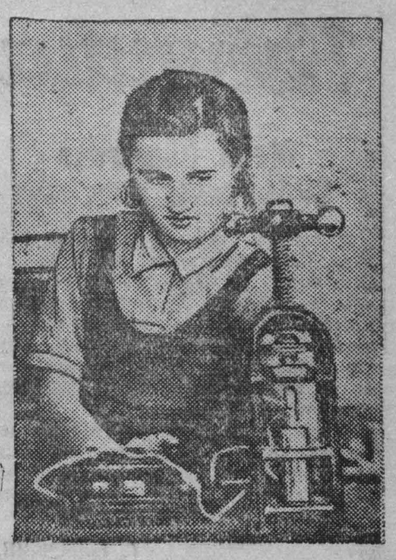

В лаборатории кемеровского пункта «Заготзерно».

На снимке: лаборантка т. Фролова И. А. у прибора влагомера за проверкой качества зерна.

Фото А. Акулова.

По Кузбассу

10 ЛЕТ ЛОМАЧЕВСКОМУ КВАРЦИТОВОМУ КАРЬЕРУ

ТРОИЦКОЕ, 9 августа. Исполнилось 10 лет работы Ломачевского кварцитового карьера. За это время карьер дал заводам Сибири и в основном Кузнецкому металлургическому комбинату имени Сталина около двухсот тысяч тонн лучшего кварцитового песка.

Ломачевский кварцитовый песок помогает металлургам Сибири производить лучшее литье, рабочим промышленных городов Киселевска, Прокопьевска, Кемерово — с успехом выполнять производственные программы на литье деталей по всем основным видам промышленности, анжерским стекольщикам — вырабатывать доброкачественное стекло.

Коллектив карьера, отмечая свое десятилетие, выполнил полугодовую производственную программу на 114 процентов. 30-летие Октября рабочие карьера обязуются отметить выполнением годовой программы.

АГИТМАШИНА НА УБОРКЕ

ТЯЖИН. (Корр. «Кузбасса»). По решению райисполкома и райкома партии для обслуживания трудящихся, занятых на уборке урожая, организована агитмашина. На ней звуковая кинопередвижка, культбригада, состоящая из актива районного Дома культуры и лектор райкома партии.

Колхозники, комбайнеры и трактористы прослушают лекции, просмотрят новые кинокартины и прослушают ряд концертов. Агитмашина обслужит в августе 30 колхозов и несколько отрядов МТС Тяжинского совхоза.

МЕСЯЧНИК УДАРНОЙ РАБОТЫ ПО ИНДИВИДУАЛЬНОМУ СТРОИТЕЛЬСТВУ

ОСИННИКИ. (Корр. «Кузбасса»). С 20 июля по 20 августа на площадках индивидуального строительства проводится месячник ударной работы. В стахановской стройке индивидуальных домов активное участие принимают шахтеры в свободное от работы время, их семьи.

На шахтах № 10, № 4 и др. состоялись воскресники. В них приняло участие до 700 рабочих. В результате ударной работы на стройках за третью декаду июля и десять дней августа заложено 45 домов. Закончено и сдано в эксплоатацию 24 индивидуальных дома.

По предложению начальника ЖКО шахты № 10 тов. Черно, изготовлен простейший станок для изготовления шлакоблока. Сейчас на шахтах развертывается производство шлакоблоков из отходов шлака. Шлакоблок прост в изготовлении и дешев. По предварительным подсчетам возведение стен дома из шлакоблока обходится в 700—800 рублей.

МЕДИЦИНСКОЕ ОБСЛУЖИВАНИЕ КОЛХОЗНИКОВ

Областной отдел здравоохранения разработал мероприятия по медицинскому обслуживанию колхозников в период хлебоуборки и хлебосдачи.

При каждой машинно-тракторной станции создаются медицинские пункты первой помощи, усилена работа фельдшерских пунктов в колхозах. Райздравы раскрепили медицинский персонал районов в те артели, где нет фельдшерских пунктов. Помимо этого, в колхозы отправлены аптечки с расчетом по одной на каждый полевой стан и тракторный отряд, 28 тысяч салфеток, 5 тысяч бинтов, 5 тысяч метров марли и других медикаментов скорой помощи.

Митинг коммунистической партии Англии в Гайд-парке

ЛОНДОН, 11 августа. (ТАСС). Вчера лондонский районный комитет коммунистической партии организовал в Гайд-парке митинг протеста против внутренней и внешней политики лейбористского правительства.

На митинге была принята резолюция, в которой говорится, что мероприятия, об'явленные правительством, не могут привести к преодолению кризиса, перед которым стоит сейчас Англия. На самом деле предложения правительства накладывают новые серьезные трудности на плечи народа.

Участники митинга потребовали «положить конец гибельной политике рабского подчинения американскому империализму», установить тесное сотрудничество с Советским Союзом, порвать отношения с Франко.

В области внутренней политики участники митинга потребовали немедленной подготовки национального экономического плана, предоставления рабочим большего контроля над управлением промышленностью, повышения заработной платы и понижения цен за счет сокращения прибылей предпринимателей.

На митинге была принята также резолюция, сурово осуждающая голландскую империалистическую политику в Индонезии и поддержку, которую оказывает голландцам английское правительство.

После митинга 2 тысячи рабочих прошли по главной улице в центру Лондона. Впереди колонны рабочие несли плакат с лозунгом: «Не продавайте Англию банкирам Уоллстрита».

Заседание парламентской фракции лейбористской партии Англии

ЛОНДОН, 11 августа. (ТАСС). Как сообщают вечерние газеты, заседание парламентской фракции лейбористской партии длилось около трех часов. На нем присутствовало 300 членов парламента.

В числе присутствующих были Эттли, Бевин, Моррисон, Артур Гринвуд, Стрэчи, Хартли, Шоукросс, Бивен и др. По окончании заседания было опубликовано короткое коммюнике, в котором говорилось, что «имело место обсуждение экономического положения в связи с состоявшимися на прошлой неделе прениями в парламенте».

Эттли и Бевин ответили на выступления ораторов. В заявлении указывается также, что «имела место дискуссия по вопросу о социализации железоделательной и сталелитейной промышленности. На выступление по этому вопросу ответил Моррисон». В коммюнике, опубликованном по окончании заседания, содержалась лишь эта информация.

Вечерние газеты отмечают сжатость коммюнике и указывают, что в нем тщательно избегается упоминание о том, были ли внесены какие-нибудь предложения или приняты какие-либо решения. Как пишет газета «Ивнинг стандард», тот факт, что три ведущих члена кабинета были вынуждены ответить критикам и защищать политику правительства, «сам по себе свидетельствует о том, что недовольство правительственной программой ликвидации кризиса было выражено прямо и решительно».

Следует отметить, — пишет газета, — что в официальном коммюнике от 11 августа нет никакой фразы, «в которой подчеркивалось бы единство парламентской фракции, поддерживающей премьера. Отсюда, безусловно, можно сделать вывод, что, несмотря на все усилия, которые Эттли, Бевин и Моррисон приложили сегодня, чтобы успокоить своих прежних критиков, разногласия в парламентской фракции не были сглажены окончательно».

ЛОНДОН, 11 августа. (ТАСС). 10 августа, т. е. накануне заседания парламентской фракции лейбористской партии, газета «Санди диспетч» высказывала предположение, что одной из причин отказа правительства от принятия более решительных мер для преодоления экономических трудностей является нажим Америки. Дипломатический обозреватель газеты пишет, что Эттли, вероятно, раз'яснит своим последователям, что «неуверенность в американской реакции на английские требования помощи затрудняет сформулирование правительством более определенного и положительного плана преодоления кризиса. Американцы считают, что прежде чем они дадут обязательство оказать помощь Англии, они должны получить официальные заверения в том, что английское правительство, по крайней мере, снизит темпы планов национализации промышленности».

К положению в Индии

ДЕЛИ, 11 августа. (ТАСС). Недавно индийская партия «Хинду Махасабха» начала кампанию «прямых действий» против правительства индийских соединенных провинций. «Махасабха» выставила десять требований, которые включают запрещение убоя коров, установление хинду государственным языком, запрещение принятия мусульман на ответственные посты, вооружение индусов и введение военной подготовки для индусской молодежи, снятие с поста министра внутренних дел провинции — мусульманина, разрешение государственным служащим вступать в полуфашистскую организацию «Раштрия Совак Санг».

Правительство отказалось удовлетворить требования и немедленно арестовало всех лидеров «Махасабхи» и участников начавшихся демонстраций. Движение подавлено, но многие здесь ожидают, что оно сигнализирует об опасности со стороны индусской реакции, поддерживаемой крупными индусскими промышленниками, вроде Далмиа. Не так давно в Дели Далмиа обратился к индусам с призывом бороться за те же самые требования, которые теперь выставила «Хинду Махасабха».

Основной причиной движения является тот факт, что конгрессистское правительство соединенных провинций уже сумело провести ряд прогрессивных реформ. Больше всего волнует «Махасабху» решение правительства о ликвидации помещичьего землевладения, так как подавляющее число членов этой партии в провинции — крупные помещики.

ХРОНИКА

НЬЮ-ЙОРК, 11 августа. (ТАСС). Как передает агентство Ассошиэйтед Пресс, в Анн-Арбора (штат Мичиган) умер от разрыва сердца белогвардейский генерал Деникин.

«ЗАСЕКРЕЧЕННЫЕ АНГЛИЧАНЕ ИЗУЧАЮТ ШВЕДСКИЕ ЗАВОДЫ»

СТОКГОЛЬМ, 11 августа. (ТАСС). Газета «Афтонтиднинген» в статье под заголовком «Засекреченные англичане изучают шведские заводы» сообщает, что в ряде шведских фирм и, в частности, таких, как «Эриксон—сепаратор» в настоящее время работают десятки английских студентов — будущих инженеров. Англичане изучают шведское производство и одновременно, пишет газета, занимаются секретными вопросами.

Положение в Индонезии

ГААГА, 11 августа. (ТАСС). По сообщениям печати, на многих фронтах Индонезии голландские войска продолжают военные действия против индонезийской армии на островах Ява, Суматра и Мадура. Голландское коммюнике подтверждает сведения о военных действиях. В голландском коммюнике указывается, что военные столкновения происходят около Семаранга (Ява), на острове Целебес, а также на Борнео.

В дневном коммюнике голландского командования говорится, что военные действия на острове Ява были отмечены в районе Гарута, на острове Мадуре около города Памекасан, на острове Суматра около города Лахат. Отмечается, также, что голландцы имели различные столкновения с индонезийцами в районах Салатига, Маланга, Гомбонга и Баньюмас.

В коммюнике республиканского командования говорится, что голландские войска за последние сутки заняли три населенных пункта на Яве, в том числе Кедунгджати южнее Семаранга. Этот пункт был захвачен голландцами после ожесточенного боя. Далее сообщается, что голландцы атаковали аэродром, расположенный в 10 километрах от Маланга. Республиканцы отбили это нападение.

ГААГА, 11 августа. (ТАСС). Голландские газеты сегодня сообщают, что республиканское правительство послало телеграмму Совету Безопасности, в которой говорится, что голландские войска продолжают военные действия против индонезийского народа. Республиканская армия в целях самозащиты вынуждена оказывать сопротивление голландской армии, которая стремится расширить оккупированную территорию.

ГААГА, 11 августа. (ТАСС). Агентство АНП сообщает из Батавии, что республиканцы заявили резкий протест против действий голландских властей, которые захватили крупную поликлинику индонезийцев в Батавии и овладели помещением Красного Креста Индонезии.

ГААГА, 11 августа. (ТАСС). Сегодня все голландские газеты печатают заявление вице-премьер-министра республики Гани, который подчеркнул, что голландско-индонезийский договор аннулирован в результате голландской агрессии. Индонезия, заявил Гани, желает быть самостоятельной нацией.

НЬЮ-ЙОРК, 11 августа. (ТАСС). По сообщению батавского корреспондента агентства Юнайтед Пресс, голландские власти в Индонезии сообщили, что член голландской делегации в Индонезии д-р Кутс выедет на-днях в США в сопровождении представителей созданных голландцами «государств» — Западное Борнео и Восточная Индонезия — для того, чтобы представить дело Голландской Индии Совету Безопасности. Корреспондент агентства Ассошиэйтед Пресс передает, что в состав этой делегации входит также представитель «Комитета восточного побережья Суматры», которое, как утверждают голландцы, тоже стремится к отделению.

Индонезийский премьер-министр Шарифуддин в своей речи по радио в Джокьякарте, заявил, что представители Восточной Индонезии и Западного Борнео являются «голландскими марионетками, за которыми голландцы следят везде, куда бы они ни поехали... Мир, безусловно, увидит разницу между ними и свободолюбивыми индонезийцами».

Шарифуддин подчеркнул, что бывший премьер-министр Индонезии Шарир и министр иностранных дел Салим, которые в настоящее время находятся в Нью-Йорке, имеют все полномочия представлять индонезийское республиканское правительство в организации Об'единенных наций и повсюду за границей.

В коммюнике индонезийской республиканской армии отмечаются новые нарушения голландцами приказа о прекращении военных действий. Голландцы заняли еще два города и совершили ряд зверств.

Корреспондент агентства Юнайтед Пресс передает из Нанкина, что штаб китайского военно-морского флота рассматривает вопрос о посылке китайских кораблей в Индонезию. Это мероприятие мотивируется тем, что китайским гражданам якобы угрожает опасность и что они будто бы нуждаются в защите.

ЛОНДОН, 11 августа. (ТАСС). Как передает батавский корреспондент агентства Рейтер, вечером 9 августа председатель китайской ассоциации в Батавии Хун Юань-туаня в речи по радио заявил, будто собственность и жизнь китайцев находятся в опасности, поскольку республика «бессильна» осуществлять контроль над армией и народом. В связи с этим вице-министр иностранных дел Индонезии Тамзил посетил 10 августа китайское консульство. После этого заместитель премьер-министра Гани заявил, что о подобных инцидентах сообщалось только из тех мест, где имела место голландская агрессия, и что республиканской гражданской и военной полиции приказано обеспечить защиту китайских граждан в будущем.

Агентство Синьхуа о миссии Ведемейера в Китае

НАНКИН, 10 августа. (ТАСС). Агентство Синьхуа в передаче из Северной Шэньси, комментируя поездку Ведемейера в Китай, заявило, что так называемая миссия Ведемейера по «установлению фактов» является ни чем иным, как маскировкой с целью скрыть его основную задачу — получения ответа с глазу на глаз от гоминдановского правительства на кабальные условия, предложенные американскими монополиями с целью колонизации Китая.

Агентство приводит сообщение агентства Франс Пресс из Бэйпина от 3 августа, в котором говорится, что, «по имеющимся сведениям, целью миссии Ведемейера в Китае является получение прямого ответа от нанкинского правительства на условия помощи Китаю, выдвинутые Вашингтоном. Таково общее мнение китайских и иностранных политических кругов».

Согласно различным сообщениям, план «помощи» США гоминдану состоит в следующем: США подготовят еще 20 дивизий для гоминдана и предоставят им различное снаряжение. Это, по словам агентства Франс Пресс, основано на плане, который был утвержден американским правительством перед прибытием Ведемейера в Китай. Учебный лагерь для обучения войск будет находиться на острове Формоза, и возглавит его генерал Сунь Ли-жень. Более того, США готовятся использовать большое число японских офицеров, иначе говоря военных преступников, для обучения гоминдановских войск. Гонконгская газета «Хуасянбао» писала, что США в настоящее время посылают большое число японских офицеров на Формозу.

По сведениям из достоверных китайских источников, Ведемейер привез с собой план предоставления гоминдановскому правительству займа в размере полутора—двух миллиардов американских долларов. В июне китайское правительство просило США предоставить такой заем.

По сообщению агентства Ассошиэйтед Пресс, США намерены предоставить гоминдану авиацию и вооружение для поддержки гоминдана в гражданской войне против китайских коммунистов. Американские войска будут продолжать оставаться в Китае. В связи с этим законодательный юань утвердил законопроект о продлении права экстерриториальности для американских войск в Китае.

В качестве платы за новый заем США требуют предоставить им 8 военных баз, в том числе в Дайбэе, Килуне (на Формозе), Циндао, Чэнду, Сиани и Урумчи (Дихуа). План, который привез с собой Ведемейер, содержит требование о предоставлении США еще трех баз. В этой связи Ведемейер посетил ряд крупных городов Северного Китая и Маньчжурии и намерен посетить также Формозу и Западный Китай.

США требуют также предоставления им контроля над каждой отраслью деятельности гоминдановского правительства. В сообщении агентства Франс Пресс говорится, что Вашингтон желает установить полный контроль над использованием предоставляемых в кредит товаров и вооружения для Китая.

Как сообщает газета «Нанкинженьбао», группа американских военных советников в Китае не только ставит себе целью обучение гоминдановских войск, а намерена непосредственно принять участие в деятельности командования штаба войск Чан Кай-ши. Агентство Синьхуа заявляет далее, что одной из задач миссии Ведемейера является направление политики гоминдановского правительства в отношении Японии таким образом, чтобы эта политика вполне соответствовала политике США. От Чан Кай-ши потребовали, чтобы он в первую очередь восстановил торговые отношения с Японией и участвовал в подготовительной конференции по выработке мирного договора для Японии, созываемой односторонне США.

Ответственный редактор А. БАБАЯНЦ.

Правый берег
ДОМ КУЛЬТУРЫ
гастроли Сталинского городского драматического театра
имени С. Орджоникидзе
13 августа — «Русский вопрос».
14—15 августа — «Слуга двух господ».
16—17 августа — «Отелло».
Начало спектаклей в 9 час. вечера. Касса открыта с 3 час. дня.

Сибирский металлургический институт продлил прием заявлений о поступлении на 1 курс всех специальностей до 20 августа 1947 года.
Заявления направлять по адресу: г. Сталинск, Сибирский металлургический институт.

Госцирку нужны: пом. бухгалтера, секретарь-машинистка, билетеры, пожарные, уборщицы.

ТРЕБУЮТСЯ:

Бирюлинской геолого-разведочной партии, работающей в п. Арсентьевка, Барзасского района: старшие и сменные буровые мастера, буровые рабочие, горнорабочие, плотники, возчики, разнорабочие.
Жилплощадь обеспечивается. Снабжение по особому списку. Об условиях справляться: г. Кемерово, Пугачева, 7 (около центральной почты), телефон 6-13 или п. Арсентьевка, Барзасский район.

Кемеровскому заводу «Строммашина» на постоянную работу: слесари, токари, строгальщики, фрезеровщики, мастера металлообработки и оборудования, техники, формовщики, плотники, печники, лесорубы, каменщики, штукатуры и разнорабочие.
Квартирой обеспечиваются при заводе. Обращаться: Кемерово, Правотомск, завод «Строммашина», отдел кадров.

Юргинскому механическому заводу: квалифицированные бухгалтеры на должности старших бухгалтеров цехов и завода и подотделов главной бухгалтерии.
Зарплата — до 800 руб. в месяц (без хлебной надбавки). Жилплощадь предоставляется по предварительному соглашению, под'емные также.
С предложением услуг (в письменной или устной форме) обращаться к главному бухгалтеру завода по адресу: ст. Юрга 1, Кемеровской обл., п/я № 49.

Областному управлению Министерства трудовых резервов: бухгалтеры, экономисты, начальник планового отдела, машинистки, инспектора, грузчики, уборщицы. Обращаться: Кемерово, Соцгород, Комсомольская, 16.

Адрес редакции и издательства: г. Кемерово, ул. Сталина, № 74. Телефоны: ответственного редактора — 2-24; зам. редактора — 4-85; ответственного секретаря редакции — 2-53 и 1-21; отделов: партийного и пропаганды — 8-63; промышленности и транспорта — 15-36; сельскохозяйственного — 4-57; культурно-бытового — 2-37; отдела писем трудящихся — 11-52; прием информаций — 17-28 (круглосуточно); директора типографии — 3-96; отдела об'явлений — 14-21.

ОТ01006. г. Кемерово, типография газ. «Кузбасс». Тираж 65.000. Заказ № 407.