Пролетарии всех стран, соединяйтесь!

Кузбасс

Орган Кемеровского обкома и горкома ВКП(б) и областного Совета депутатов трудящихся

№ 142 (6126) | 19 ИЮЛЯ 1947 г., суббота | Цена 20 коп.

СЕГОДНЯ В НОМЕРЕ:

1 СТРАНИЦА

ПЕРЕДОВАЯ — БОЛЬШЕВИСТСКАЯ АГИТАЦИЯ В КОЛХОЗНОЙ ДЕРЕВНЕ.

В ВЦСПС — УЧАСТИЕ ПРОФОРГАНИЗАЦИЙ В УБОРКЕ УРОЖАЯ.

ДОСТОЙНО ВСТРЕТИМ XXX ГОДОВЩИНУ ВЕЛИКОГО ОКТЯБРЯ.

В ОБКОМЕ ВКП(б) И ОБЛИСПОЛКОМЕ.

ПО СОВЕТСКОМУ СОЮЗУ.

2 СТРАНИЦА

ПАРТИЙНАЯ ЖИЗНЬ. П. ЛЯПУНОВ, Л. МАНЦЕТОВ — УЛУЧШИТЬ ПАРТИЙНОЕ РУКОВОДСТВО СТРОИТЕЛЬСТВОМ.

НИ НА ОДИН ДЕНЬ НЕ ОСЛАБЛЯТЬ БОРЬБУ ЗА ХЛЕБ.

Н. ЛУКИН — УРОЖАЙ.

И. ТОКАРЬ — НАСТУПЛЕНИЕ ПРОДОЛЖАЕТСЯ.

А. ТКАЧЕНКО — БОЕВАЯ ПРОВЕРКА.

ЗА 1.000 ГЕКТАРОВ НА КОМБАЙН.

3 СТРАНИЦА

ГОРЯЧИЕ БУДНИ ШАХТЫ «КОМСОМОЛЕЦ».

ОБЗОР ПЕЧАТИ — РАЗГОВОР ВПОЛГОЛОСА.

НА КУЛЬТУРНО-БЫТОВЫЕ ТЕМЫ. П. ЗАХАРОВ. — КУЛЬТУРА — В БЫТ ГОРНЯКОВ КУЗБАССА.

С. ТОКАРЕВИЧ — НА КОНЦЕРТАХ ХОРА СИБИРСКОЙ ПЕСНИ.

4 СТРАНИЦА

В СОВЕТЕ БЕЗОПАСНОСТИ.

ВОКРУГ ПАРИЖСКОГО СОВЕЩАНИЯ.

К ПОЛОЖЕНИЮ ВО ФРАНЦИИ.

ПО РОДНОМУ КУЗБАССУ.

Большевистская агитация в колхозной деревне

Колхозная деревня Кузбасса стоит на пороге самого ответственного периода выполнения обязательств, данных в письме товарищу Сталину. Она находится накануне уборки урожая и хлебозаготовок. Эта кампания потребует напряжения всех сил и средств, чтобы выйти победителями в социалистическом соревновании с Новосибирской областью и Красноярским краем.

Самоотверженный труд колхозников и колхозниц, трактористов и агрономов, всех работников сельского хозяйства Кузбасса в первом полугодии увенчался значительным успехом. Выполнен государственный план ярового сева зерновых культур, расширена посевная площадь, лучше организован уход за посевами. Одной только пшеницы — этой важнейшей продовольственной культуры, как сообщает уполномоченный Госплана СССР по Кемеровской области, нынче посеяно больше на 50 тысяч гектаров.

В успешном проведении первого этапа сельскохозяйственных работ важную роль сыграла массово-политическая работа партийных организаций в деревне. Сельские коммунисты и комсомольцы, агитаторы и пропагандисты провели и проводят серьезную работу по раз'яснению исторического постановления февральского Пленума ЦК ВКП(б) «О мерах под'ема сельского хозяйства в послевоенный период» и Указа Президиума Верховного Совета СССР о наградах за высокую урожайность. Партийные организации многих районов нашей области повысили уровень агитационно-массовой и культурно-воспитательной работы среди сельского населения. Большевистская агитация заметно оживилась, стала еще шире по своему размаху, богаче по содержанию и разнообразнее по формам.

Неизмеримо возрастает роль большевистской агитации теперь, когда советская деревня вступает в уборку урожая и хлебозаготовок, когда на полях Кузбасса с новой силой разгорается социалистическое соревнование в честь 30-й годовщины Великого Октября, когда все труженики сельского хозяйства преисполнены желанием дать Родине больше хлеба.

Поучительный пример большевистской агитации показывают партийные организации колхозов имени Буденного, Мариинского района, и «Ударник полей», Промышленовского района. Здесь агитаторы работают на всех важнейших участках — в звеньях, в полеводческих и тракторных бригадах, на животноводческих фермах. Они каждый день читают вслух колхозникам важнейшие материалы из газет, раз'ясняют решения партии и правительства о под'еме сельского хозяйства, проводят беседы о планах уборки урожая, выпускают стенные газеты и «боевые листки», широко пропагандируют опыт передовых звеньев, бригад, колхозов и стахановцев сельского хозяйства.

Стахановцы сельского хозяйства — могучая сила в колхозной деревне. Партийная организация колхоза «Ударник полей», опираясь на эту силу, в полной мере используя ее, добивается ощутимых результатов. Звеном второй бригады руководит мастер высоких урожаев тов. Кузнецов. Он — секретарь парторганизации колхоза. Он же и лучший агитатор. Тов. Кузнецов часто выступает перед колхозниками, делится своим опытом и ведет пропаганду передовых методов труда. Кто же, как не стахановцы сельского хозяйства могут пламенным большевистским словом и личным примером вдохновлять колхозников на самоотверженный труд!

Заслуживает внимания инициатива работников пропаганды Яшкинского райкома ВКП(б). Редактор районной газеты «Сталинская искра» тов. Перов и зав. отделом пропаганды и агитации райкома партии тов. Каменский, в передовом колхозе «Красная гвардия», провели встречу звеньевых и агитаторов двух соревнующихся между собой сельсоветов — Поломошенского и Моховского. На совещании выступили мастера высоких урожаев — звеньевые из колхоза «Красная гвардия» С. Гурский и П. Халявина, поделившиеся своим опытом. О встрече звеньевых и агитаторов подробно рассказала районная газета. Передовой опыт стахановцев Гурского и Халявиной стал достоянием широких масс колхозников. Руководящие работники района проводили встречи с лучшими трактористами, пахарями и бригадирами.

Однако так работают со стахановцами сельского хозяйства еще не везде. Некоторые партийные руководители непрочь похвастать достижениями отдельных звеньев, но мало что делают для того, чтобы опыт передовиков стал достоянием всех артелей, всех бригад и колхозников.

Некоторые партийные руководители не заметили нового в деревне — звеньев и бригад высокого урожая, принявших ответственные обязательства в социалистическом соревновании, и не ведут с ними политической работы, не уделяют им преимущественного внимания и заботы. Звеньям и бригадам высокого урожая надо оказать помощь в дополнительном выделении газет, посылать в полевые станы агитбригады, кинопередвижки, технические библиотечки, художественную литературу, широко освещать их быт в местной печати и по радио.

Вести раз'яснительную работу надо не шаблонно, не кампанейски, а с учетом особенностей колхоза и района, звена и бригады, учить людей тому, как практически осуществлять указания партии и правительства по дальнейшему под'ему сельского хозяйства.

Весной в колхозах Кузбасса работало свыше ста пропагандистов из промышленных центров, были организованы кинопередвижки на автомашинах, перед колхозниками выступали концертно-эстрадные бригады театров. Накоплен известный опыт культурного шефства города над селом. Его надо применить на уборке урожая и хлебозаготовках. Заведующие избами-читальнями, киноработники, библиотекари, радиотехники, сельские учителя должны пойти на те участки, где решается успех борьбы за осуществление обязательств.

Комбайнеры-стахановцы из Беловского района 13 июля обратились с письмом ко всем комбайнерам и штурвальным МТС Кузбасса — убрать за сезон на комбайне «Сталинец» по 1.000 гектаров зерновых. Благородная задача агитаторов — популяризировать этот почин, множить ряды комбайнеров-тысячников.

В колхозах разработаны уборочные планы, в которых предусмотрены и расстановка людей, и использование тягловой силы, и бесперебойная работа уборочных агрегатов, и транспортировка зерна точно по графику на заготовительные пункты. Следует провести беседы и о рабочем плане своего колхоза. Еще раз надо рассказать об Указе Президиума Верховного Совета СССР об условиях награждения колхозников за получение высоких урожаев.

Постановление февральского Пленума ЦК ВКП(б) — боевая программа под'ема сельского хозяйства в послевоенный период. Каждый пункт этого важнейшего документа раскрывает перспективы дальнейшего роста и повышения мощи Советского государства. Раз'яснять это решение в тесной связи с задачами уборки урожая и хлебопоставок — прямой долг агитаторов и партийных активистов.

Каждый коммунист, особенно партийный руководитель, должен вести широкую политическую работу в массах: выступать с докладами, беседовать с колхозниками, инструктировать агитаторов, уметь прислушиваться к голосу трудящихся, знать запросы, направлять волю и усилия людей на своевременное выполнение обязательств — в этом смысл сейчас политической работы в деревне, от этого зависит победа в социалистическом соревновании в честь 30-й годовщины Великого Октября.

В ВЦСПС

Участие профорганизаций в уборке урожая

Президиум ВЦСПС обсудил вопрос об участии профсоюзных организаций в уборке урожая и выполнении плана заготовок сельскохозяйственных продуктов.

С докладом выступил заведующий отделом ВЦСПС по рабочему снабжению тов. Етелин.

В период уборки урожая особая ответственность возлагается на профессиональные союзы рабочих совхозов, МТС и земельных органов, рабочих железных дорог, речного транспорта, мукомольной промышленности и элеваторов, работников государственной торговли и потребительской кооперации. Профсоюзные организации обязаны в оставшийся до массовой уборки срок добиться окончания ремонта автомашин, тракторов, комбайнов, жнеек, лобогреек и других машин. Планы уборки должны обсуждаться на производственных совещаниях совхозов, МТС и подсобных хозяйств.

Особое внимание необходимо уделить социалистическому соревнованию комбайнеров, трактористов, машинистов на молотьбе, шоферов и возчиков за перевыполнение производственных заданий, образцовую уборку урожая и правильное его хранение. Надо широко распространить в бригадах и звеньях опыт передовых рабочих.

Профсоюзные организации обязаны проверять правильность оплаты труда рабочих и выдачи установленного поощрительного вознаграждения за получение сверхплановой продукции.

Перед профорганизациями железнодорожного и речного транспорта стоит задача — проверить готовность складских помещений, весового хозяйства и под'ездных путей к приемке урожая. Необходимо организовать контрольные посты, которые должны способствовать быстрейшему продвижению хлебных маршрутов и караванов.

Профсоюзы работников государственной торговли и потребительской кооперации обязаны оказать сельским потребительским обществам помощь в обслуживании колхозов, МТС и крестьян в период уборки, добиваясь широкого развития сети ларьков, чайных, разносной и развозной торговли на полевых станах и токах, в пунктах сдачи зерна и у элеваторов.

На местах приемки хлеба надо установить дежурство профактивистов, организовать помещения для отдыха, справочные столы, читку газет.

Президиум ВЦСПС принял по докладу развернутое решение.

(ТАСС).

Достойно встретим XXX годовщину Великого Октября

Передовые предприятия Сталинска

СТАЛИНСК, 18 июля. (Корр. «Кузбасса»). Сталинский горком партии и исполком горсовета депутатов трудящихся подвели итоги предоктябрьского соревнования предприятий за прошлый месяц.

Переходящее красное знамя присуждено машиностроительному заводу (директор тов. Зоненко), который выполнил июньский план на 120 процентов. Отмечена хорошая работа заводов: ферросплавного, «Красный тигель», цементного.

Среди шахтеров первенство вновь завоевала шахта «Абашево-1» (начальник тов. Гуков), выполнившая месячное задание по угледобыче на 111 процентов. На шахте оставлено городское переходящее красное знамя.

Хорошо работала и шахта имени Димитрова.

В группе предприятий горпромсоюза переходящее красное знамя оставлено у коллектива артели «Химик» (председатель правления тов. Дьяконов).

У кемеровских энергетиков

Коллектив энергетиков Кемеровской ГРЭС перевыполнил июньский план и успешно работает во втором полугодии. В прошлом месяце станция сэкономила 1.287 тонн топлива. Есть экономия и в июле.

Большим достижением энергетиков является безаварийная работа. Третий месяц подряд на станции нет ни одной аварии.

Первенство в соревновании занимает электрический цех (начальник тов. Киричeнко). Он перевыполнил план ремонтов и добился самой высокой производительности труда.

Электролаборатория цеха сделала значительную работу по переноске фидера. Кроме того, работники лаборатории освоили осцилографирование — фотографирование вибрации лопаток турбины. Раньше это делали представители заводов, которые выпускают турбины. Работа обходилась станции в 15—20 тысяч рублей. Коллектив лаборатории отремонтировал осцилограф, освоил его и сам теперь делает осцилографирование.

Среди стахановцев наибольших успехов добились мастер механического цеха тов. Килин, кузнец Опешко, газосварщик Червов, слесарь Гавин и другие. Им пятый раз подряд присвоено звание лучших мастеров своего дела.

Главное, чем занимаются энергетики сейчас, — подготовка к работе в зимних условиях. Всем памятны уроки прошлого года, когда ГРЭС, не подготовившись к зиме, так, как нужно, не выполняла план и мешала нормально работать другим предприятиям.

Ремонтно-строительный цех не в силах подготовить все помещения станции к зиме. Поэтому в подготовке участвуют сами коллективы цехов.

Аппаратчики химводоочистки Шляхтов и Быкова вместе со слесарем Шкатуловым под руководством инженера Михайлова организовали бригаду и своими силами готовят к зиме здание химводоочистки. Так же поступили и в цехе углеподачи мотористы транспортеров тт. Ушакова, Лунькова, Елонова и другие.

Однако другие цехи Кемеровской ГРЭС пока еще слабо готовятся к работе в зимних условиях.

В областном комитете ВКП(б) и исполкоме областного Совета депутатов трудящихся

Областной комитет ВКП(б) и исполком областного Совета депутатов трудящихся за лучшее выполнение обязательств, взятых коллективами предприятий в социалистическом соревновании, присудили переходящие красные знамена областного комитета ВКП(б) и областного Совета депутатов трудящихся:

Коллективу рабочих, инженеров, техников и служащих Кемеровского коксохимического завода, выполнившему в июне план по валовой продукции на 109,6 процента, по производству кокса на 103,5 процента, отпуску коксового газа АТЗ на 108,3 процента, по химии на 115,0 процентов, по производительности труда на 114,0 процентов, а также добившемуся снижения себестоимости продукции на 5,14 процента.

Коллективу рабочих, инженеров, техников и служащих треста «Кагановичуголь», перевыполнившему в июне план по добыче угля, выполнившему план проходки подготовительных выработок на 103,6 процента, главнейших—на 103,4 процента и выполнившему план по производительности труда и себестоимости тонны угля.

Коллективу рабочих, инженеров, техников и служащих шахты «Маганак», треста «Сталинуголь», перевыполнившему в июне план по добыче угля, выполнившему план подготовительных работ на 120,7 процента, главнейших—на 119,3 процента, повысившему производительность труда на 5,9 процента к плану, снизившему себестоимость тонны угля на 0,9 процента, передав знамя с шахты «Редаково—Южная» треста «Куйбышевуголь».

Областной комитет ВКП(б) и исполком областного Совета депутатов трудящихся отметили хорошую работу в июне коллективов: **Гурьевского металлургического завода, Кузнецкого ферросплавного завода, Салаирского цинкового рудника, завода «Кинап», Кемеровского завода «Карболит», азотно-тукового завода, завода, где директором тов. Романов, завода, где директором тов. Бродский, завода, где директором тов. Антонов, завода, где директором тов. Демьянов и завода, где директором тов. Зоненко, шахт: № 5, «Дальние горы», «Редаково-Южная»,** перевыполнивших взятые обязательства в социалистическом соревновании и добившихся экономии в расходовании сырья, топлива и электроэнергии.

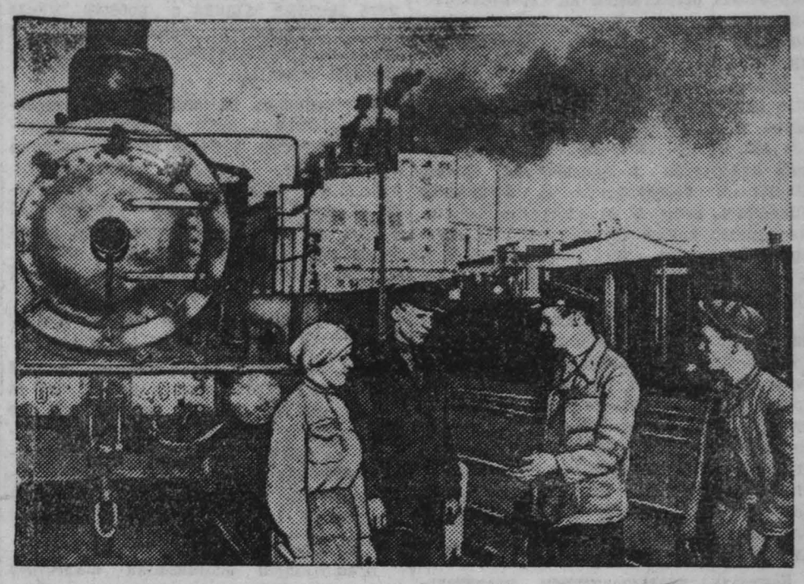

На снимке: составитель поездов станции Кемерово тов. Елонов (второй справа) об'ясняет машинисту маневрового паровоза Устюжанину, сцепщику Назарову и стрелочнице Захаренко сменный план.

Слет молодых железнодорожников

На-днях в Новосибирске состоялся первый слет молодых железнодорожников Томской дороги. Около 500 стахановцев-лунинцев участвовали в этом слете. Они подвели первые итоги соревнования в честь 30-й годовщины Октября. На слете присутствовали многие молодые железнодорожники кузбасских отделений.

Начальник Томской дороги наградил 181 молодого железнодорожника значками и выдал им премии за перевыполнение обязательств.

Среди награжденных значком «Ударник сталинского призыва» — помощник машиниста депо ст. Тайга тов. Бондыч, машинист комсомольской колонны ст. Промышленная тов. Фивков, дежурный по станции Ишаново тов. Забродин и др.

33 молодых железнодорожника Кузбасса награждены значками отличников. 75 человек получили грамоты Кемеровского обкома комсомола.

Слаженность решает успех дела

Второй год я руковожу комсомольско-молодежной сменой на участке Юрга—Кемерово. За это время я хорошо изучил свой коллектив и научился правильно им руководить.

Топкинское отделение по итогам Всесоюзного соревнования железнодорожников уже дважды завоевывало переходящее Красное Знамя Совета Министров. В этом есть доля труда и нашей смены.

Удачно начали мы и второе полугодие. В июле уже отправлено несколько сот поездов со скоростью «красных стрел».

Готовясь к слету молодых железнодорожников, мы организовали соревнование с поездными бригадами. В результате слаженной работы, пробег порожняка по нашему участку превысил норму на 21 процент, а все поезда отправлялись только по расписанию.

Сегодняшние успехи не удовлетворяют нас. Мы будем бороться за то, чтобы работать еще лучше. Тем более, что у нас есть еще недостатки. Из первого и второго отделений дороги мы часто получаем неполновесные составы. Это нарушает всю работу станции. Приходится задерживать один поезд до прибытия следующего, а затем об'единять их и только после этого отправлять дальше. Поневоле создаются огромные простои паровозов и вагонов.

Много недоразумений бывает и при сдаче поездов этим отделениям, так как нарушается порядок отправления вагонов с некоторыми грузами.

Задание по погрузке угля, получаемое нашим отделением, мы можем всегда выполнять успешно. Для этого нужно умело использовать внутренние ресурсы, организовать скоростное продвижение поездов, широко применять единую технологию. Нужно также, чтобы Топкинское отделение своевременно получало порожняк.

В последнее время порожняк поступает очень неравномерно. Обычно его подают, главным образом, в последней четверти суток. Это приводит к тому, что не весь порожняк осваивается на шахтах, в результате чего срывается план погрузки угля. Служба движения должна четко планировать подачу порожняка отделению с таким расчетом, чтобы этот план всегда выполнялся.

Н. ГЛЕБОВ,
поездной диспетчер Юрга—Кемерово.

Годовая норма—досрочно

Комсомольская организация ст. Топки по праву гордится своими молодыми стахановцами. Среди них 18 человек, давно закончивших годовую норму.

Формовщица литейного цеха паровозного депо Маргарита Филистович за первое полугодие выполнила план 14 месяцев. Слесарь промывочного цеха Александр Целуев, формовщица паровозного депо Валентина Шарикова и другие выполняют сейчас задания в счет 1948 года.

По Советскому Союзу

ЛУЧШИЙ СТАЛЕВАР СТАЛИНСКОЙ ОБЛАСТИ

СТАЛИНО. (ТАСС). Среди металлургов Сталинской области широкий размах приняло соревнование на звание лучшего сталевара, начатое в честь 30-й годовщины Октября по инициативе мартеновцев Мариупольского металлургического завода «Азовсталь».

За успехи, достигнутые в июне, звание «Лучший сталевар Сталинской области» присвоено стахановцу Краматорского металлургического завода имени Куйбышева Афанасию Колесникову. Он выполнил месячное задание на 145,8 процента, сварил 19 скоростных плавок и дал сверх задания 520 тонн стали высокого качества. С'ем стали с одного квадратного метра пода на его печи составил 6,4 тонны при плане в 3,4 тонны.

НА «ЗАПОРОЖСТАЛИ»

ЗАПОРОЖЬЕ. (ТАСС). Этой осенью на «Запорожстали» начнутся работы по восстановлению сверхмощной домны № 4, построенной перед войной и превращенной немцами в груду развалин.

Как сообщил корреспонденту ТАСС начальник отдела капитального строительства «Запорожстали» тов. Барчуков, сейчас близятся к концу проектные работы. Домна № 4 будет иметь прежнюю мощность и работать по новому методу, используя колошниковые газы высокого давления. Печь, кауперы и газопроводы будут цельносварными. После пуска прокатных цехов быстрыми темпами пойдут работы по восстановлению четырех мартеновских печей завода.

НА ПОЛЯХ АЗЕРБАЙДЖАНА

БАКУ. (ТАСС). В колхозах и совхозах Азербайджана убран хлеб на площади более половины всего зернового клина. Вслед за уборкой озимых в низменных районах началась выборочная косовица яровых. Почти три четверти массива зерновых культур убрали совхозы республики.

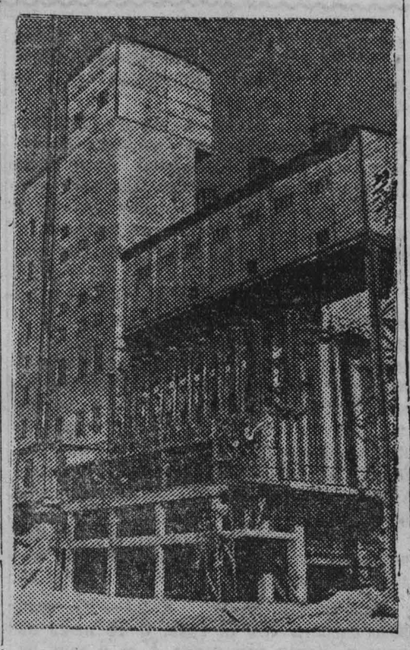

Эстонская ССР. Среди многочисленных новых построек, возведенных в городе Кохтла-Ярве, выделяется 50-метровое сооружение. Это — опытная батарея по выработке газа из сланцев. Она будет давать ежесуточно 40 тысяч кубометров газа. По своей мощности батарея в десять раз превышает выработку существующего Таллинского газового завода. Установка оснащена новейшим оборудованием. Ее будут обслуживать всего лишь 60 человек.

На снимке: общий вид опытной батареи.

(Фотохроника ТАСС).

«ЖЕЛЕЗНЫЙ ДОЖДЬ»

АЛМА-АТА. (ТАСС). Сюда возвратились из Приморья участники экспедиции Академии наук Казахской ССР по изучению сихотэ-алиньского метеорита. Результаты экспедиции внесли много нового в первые сообщения об этом интересном явлении природы.

Работа на Дальнем Востоке началась с тщательного опроса населения. Члены экспедиции Каримов и Дивари поодиночке обошли громадную территорию вокруг места падения астероида. В 52 селениях они опросили более 250 человек, собрали ценные наблюдения. Установлено, что астероид двигался с севера—северо-востока, со стороны Японского моря, а не Маньчжурии, как раньше сообщалось.

В тайге была ранняя весна, когда ученые начали пробираться к кратерному полю, «в дебри Уссурийского края». Их маршрут лежал по пути второй экспедиции знаменитого путешественника Арсеньева.

Проводник лесник Ашлабан из селения Новопокровка без троп, через таежные болота, уверенно провел ученых к кратерному полю, где сам еще не бывал.

Странное зрелище открылось перед ними. На массиве длиной 1,2 километра и шириной в 600 метров поверхность земли изрыта 106-ю кратерами и лунками. Самый большой кратер имеет 28 метров в поперечнике и глубину шесть—семь метров. Все поле покрыто камнями, обломками горных пород. Густая тайга возле больших воронок не повалена, как в Тунгусском бассейне, не сожжена, а бесследно исчезла. Видимо, столетние кедры были измельчены взрывной волной в щепки. Возле малых кратеров отдельные деревья уцелели. Но в каком виде! Столетние кедры были пробиты осколками насквозь. Иные деревья, оставшиеся на корню, были повернуты винтообразно на 90 градусов.

У самого кратерного поля экспедиция построила себе домик и принялась за научную работу. Ученые нашли 250 метеоритов. Общий их вес превышает пять тонн. Многие куски являются осколками, полученными в результате взрыва. Но большинство — это оплавленные самостоятельные малые метеориты весом от 300 килограммов до 150 миллиграммов. Это был подлинный «железный дождь», явление, еще никогда не встречавшееся. До сих пор наблюдались только «каменные дожди».

Участники экспедиции пришли к заключению, что основной метеорит при падении образовал плотную воздушную подушку и взорвался при ударе об нее, а не об землю. При этом получились сложные завихрения, так странно распрозившиеся с таежными кедрами.

Сейчас сотрудники института астрономии и физики казахской Академии наук вычисляют орбиту упавшего астероида.

РАСШИРЯЕТСЯ ПРОИЗВОДСТВО ИГРУШЕК

Управление промысловой кооперации при Совете Министров РСФСР дало указание промартелям о расширении выпуска и улучшении качества игрушек. Промкооперации Вологодской, Калининской, Кировской, Свердловской областей, промсоюзам Ленинграда, Горького, Челябинска и ряда других городов предложено в течение третьего квартала организовать производство игрушек из бумажной и древесной масс способом горячей штамповки.

Будет расширено производство керамических игрушек новых образцов и елочных украшений. В Московской области создается специализированный промысловый союз по производству игрушек.

(ТАСС).

ПАРТИЙНАЯ ЖИЗНЬ

Улучшить партийное руководство строительством

Широкая программа строительных работ новой сталинской пятилетки требует от строительных организаций Кузбасса ускорения темпов строительства. Это возлагает на партийные организации строительных трестов и управлений большую ответственность за состояние и ход промышленного и жилищного строительства.

Важнейшим условием усиления роли партийных организаций на строительстве является умелое использование права контроля хозяйственной деятельности администрации.

Право контроля означает, что первичные парторганизации обязаны хорошо знать и правильно анализировать состояние дел на производстве, во-время подмечать недостатки и возможности срывов работы и своевременно и оперативно принимать меры к их предупреждению. Партийные комитеты строительных организаций должны иметь ясный план действий в области производственной и политической работы.

Существенным недостатком в работе партийных организаций строительных трестов Кузбасса является то, что парткомы и партбюро не сосредоточивают своего внимания на основном и решающем, не ставят и не обсуждают главных вопросов строительства, производительности труда, использования механизации на стройплощадках и об'ектах, организации политической работы среди рабочих и улучшения их материально-бытового обслуживания.

Контроль за выполнением правительственных и партийных постановлений и решений, принятых на парткомах и партбюро, поставлен крайне слабо. Принимаемые решения парткомами часто не доводятся до первичных парторганизаций и не обсуждаются на партийных собраниях строительных управлений и участков.

Бесконтрольность, отсутствие надлежащей проверки исполнения, обесценивают многие хорошие решения парткомов, порождают на строительстве обстановку безответственности и благодушия в выполнении государственных планов и ведут к срыву сроков ввода в эксплоатацию важнейших об'ектов.

Так, например, партийный комитет треста № 3 в течение четырех месяцев 1947 года дважды ставил вопрос и принимал решение «О ходе строительно-монтажных работ на третьей очереди ТЭЦ Сталинского алюминиевого завода» и дважды эти решения парткома были не выполнены. Партком прошел мимо факта систематического невыполнения его решений, не сделал соответствующих выводов, не вскрыл причин провала установленных планов строительства. И это не случайно. Партком исключительно мало уделяет внимания вопросам проверки исполнения решений, не занимается коренными вопросами производства и организации строительства, не делает анализа причин срыва государственных планов, не вникает глубоко в детали, существо работы производственных предприятий, строительных участков и управлений.

В работе партийных комитетов строительных трестов не чувствуется продуманного планирования вопросов, ставящихся на обсуждение парткомов. Партком треста «Сталинскпромстрой» в текущем году вопрос о социалистическом соревновании обсуждал четыре раза, в том числе три раза в январе и один раз в апреле. Вопросы о выполнении плана капитального строительства в целом по тресту на парткоме не стояли, несмотря на то, что с этим делом в тресте крайне неблагополучно.

Партбюро шахтстроя на шахте им. Орджоникидзе в 1947 году также ни разу не обсуждало вопроса о выполнении плана строительства.

Состояние организации и производительности труда, вопросы повышения квалификации рабочих, механизации строительных работ, ход соревнования комсомольско-молодежных бригад и строительных участков не включались в порядок дня работы парткомов. Только лишь 20 мая партком треста «Сталинскпромстрой» обсудил вопрос об использовании механизации в стройуправлениях № 1 и № 4.

Партийные собрания строителей проходят на низком уровне критики и самокритики, а принимаемые решения не всегда бывают конкретными и мобилизующими. Так, например, партийное собрание стройуправления № 1 треста «Сталинскпромстрой», 28 февраля текущего года приняло такое решение:

«Обязать начальников участков выполнять дневные задания с первого числа месяца. Развернуть соцсоревнование и практиковать стахановские вахты и отдельные рекорды».

Ориентировка на организацию отдельных рекордов и вахт, погоня за временными успехами, а не за систематическим выполнением графиков строительства, правильной организацией технологического потока, своевременной подготовкой фронта работ и выполнением норм выработки всеми рабочими привело к тому, что производственный план, при полной обеспеченности участка рабочей силой, был выполнен в марте и апреле только на 73—72 процента.

Основная причина провала планов строительства заключается в том, что до 30 процентов рабочих ежемесячно не справляются с выполнением норм выработки. Несмотря на это, вопросы производительности труда и использования механизмов на партийных собраниях стройуправлений не обсуждаются, а ставятся общие вопросы о выполнении плана.

В партийной организации шахтстроя на шахте «Байдаевка» вопросы о работе участков промышленного и жилищного строительства готовятся небрежно, решения составляются наспех и имеют общий и неконкретный характер.

Партийные организации строительных управлений и участков очень малочисленны. Коммунистов, непосредственно занятых на производстве, на каждом строительном об'екте буквально единицы. Большая часть состава парторганизаций сосредоточена в аппаратах трестов и управлений, конторах и подсобных предприятиях. Так, в тресте № 3 из 228 коммунистов только 35 человек работают непосредственно на строительстве, остальные находятся в аппарате треста, в ОРС'е, в жилищно-коммунальном отделе и т. д. В парторганизации шахтстроя на шахте «Байдаевка» из 100 коммунистов только 7 человек работают непосредственно на строительстве. Партийные комитеты не уделяют должного внимания расстановке партийных сил и повышению авангардной роли коммунистов на производстве.

Вследствие малого количества коммунистов, работающих непосредственно на строительстве, в большинстве парторганизаций нет партийных групп. Отсутствие партийных групп отрицательно сказывается на работе парторганизаций, особенно в вопросах руководства строительством.

Мало уделяют внимания строительным организациям городские и районные комитеты ВКП(б). Строительные отделы горкомов партии по-настоящему не занимаются делами строек, слабо контролируют ход строительства и не оказывают ему необходимой помощи. Организация партийной работы на строительстве имеет большие недостатки и не обеспечивает выполнения поставленных задач.

Массово-политическая и воспитательная работа среди строителей, как важнейшее средство мобилизации коллективов на борьбу за выполнение государственных заданий, проводится слабо и требует серьезного улучшения.

Партийным организациям строек необходимо быстрее устранить имеющиеся недостатки, коренным образом перестроить руководство строительством, положив в основу всей своей деятельности указания Центрального Комитета ВКП(б) по работе парткома Запорожстроя.

Строительство — есть один из самых важных участков работы. От успешного выполнения планов капитального строительства во многом зависит успех выполнения пятилетнего плана в целом по Кузбассу.

П. ЛЯПУНОВ,
Л. МАНЦВЕТОВ.

Ни на один день не ослаблять борьбу за хлеб

Много лет колхоз «Новый быт», Промышленовского района, был в числе отстающих.

В этом году он хорошо справился с весенне-полевыми работами. Выполняя программу развернутого наступления за урожай, намеченную в решениях февральского Пленума ЦК ВКП(б), колхозники не останавливаются на полпути, — они ведут большую работу по летнему уходу за посевами, готовятся убрать хлеб во-время и без потерь, досрочно выполнить первую заповедь — поставки зерна государству.

Сегодня мы публикуем рассказы колхозного актива о своем опыте организации летних работ.

Наступление продолжается

Каждому участку—свой агроплан летнего ухода за посевами

На полях нашего колхоза нетрудно найти участки семеноводческого звена. На этих участках каждый день идет большая работа.

Весною мы во-время и хорошо посеяли, внесли удобрения. Начатое весною дело борьбы за урожай звено продолжает летом.

На участке семенной пшеницы, посеянной по десятилетней залежи, сорняков было мало. Мы его пропололи в первых числах июня. Сейчас прошли вторично. Члены звена: Беломытцева, Трофимова, Халявка, Винокурова, Блохина, Митины — мать и дочь—пропалывали до 1 га в день.

С весны на этом же участке пшеницы появились суслики. Прополщики отмечали норы грызунов небольшими вешками. С вечера я сам обхожу участок и расставляю капканы. Утром собираю пойманных зверьков, а норы их забиваю крепко землей.

На 20 га мы поймали около 70 грызунов. Но не всех капканами. Свыше 20 сусликов вылили из нор водой наши маленькие помощники — школьники. Ребят возглавляет Петя Мальцев. Истребление сусликов продолжаем.

Двадцать га пшеницы посеяны по двухлетней залежи. Земля здесь отдохнула мало. Еще с зимы звено заготовило перегной, золу. Весною мы внесли под вспашку перегной, перед бороньбой—золу. Заботу об этом участке мы проявляем и сегодня. На 3 га посева, на более возвышенных местах участка, звено провело мульчирование перегноем. На один га высевали по 7 тонн перегноя. Перегной растирали в порошок и рассеивали вручную.

Посоветовавшись с агрономом тов. Косариковой, звено дополнило план летних агромероприятий по этому участку пшеницы. Решено в июле провести на 1,5 га подкормку посева пшеницы навозной жижей.

Дело это новое в колхозе. До нынешнего года двойку паров кое-кто называл роскошью.

Многие с весны говорили:

— Удобрения?.. Трудодни на ветер.

А теперь ходят на участок звена, любуются, одобряют. Кузнец Токарев, плотник Гордиенко, конюх Долбня, считавшие себя первейшими знатоками хлебопашеского дела и выступившие против траты трудодней на удобрения, теперь поздравляют нас с урожаем, советуют, как лучше уборку провести. Плотник Ларионов охотно взялся сделать по моим чертежам простую подкормочную машину из бочки.

Результаты высокой агротехники налицо. На участке, где во время кущения сделана была подкормка — с одного зерна идет 2—3—4 стебля пшеницы. Ростом эти посевы выше, зеленые, как лук. Хорошие посевы, где перед кущением проведено боронование всходов легкой бороной. Боронили в один след, по диагонали, с угла на угол участка.

На участке в 28,5 га мы особо выделили уход за ложбинками, низкими местами. Здесь хорошие всходы, но и сорняков больше. По ложбинкам проводим вторую прополку.

Семенной участок картофеля 3,40 га. Много заботы и труда вкладывает звено в летнее время в выращивание картофеля. Траву убирали тяпками. В то же время делали легкое окучивание. С 1—2 июля начали окучивание картофеля.

Каждый день с утра до позднего вечера звено в поле. Прополка, подкормка, окучивание, борьба с грызунами, паровспашка под посев 1948 года, подготовка к уборке. Дел много. Трудимся дружно. Но зато и на хлеба посмотреть любо. Уверены, что на рекордном участке пшеницы, где проведены перекрестный сев, удобрения, мульчирование, подкормка, мы соберем по 200 пудов с гектара. А для такого урожая радостно трудиться.

И. ТОКАРЬ,
звеньевой колхоза «Новый быт», Промышленовского района.

БОЕВАЯ ПРОВЕРКА

Колхоз готовится к уборке урожая. Готовимся и мы, комсомольцы. Партийной организации в колхозе нет. Ответственность за политическую работу ложится на комсомольскую организацию.

Комсомольская организация у нас молодая. Нынешняя уборка и хлебопоставки будут для нас боевой проверкой, политическим экзаменом. К этому экзамену мы настойчиво готовимся.

У нас тринадцать комсомольцев. Большая часть работает в поле. Лучшие силы сейчас поставлены на заготовку кормов, так как эта работа наибольшая в июле по об'ему, она является важным звеном в подготовке к хлебоуборке и хлебосдаче. Затягивая заготовку сена, силоса, мы можем затянуть массовое вступление в уборку, замедлить поставки хлеба. А этого допустить нельзя. Так решили в колхозе.

Комсомольцы Миша Мальцев и Володя Осауленко по рекомендации комсомольской организации утверждены правлением колхоза машинистами косилок на сенокос. При уборке хлеба они так и останутся машинистами жатвенных машин.

— Это вам наше комсомольское поручение, — сказали мы Мальцеву и Осауленко.

Мы также поручили машинистам-комсомольцам выступить инициаторами социалистического соревнования на косьбе трав. Осауленко взялся проводить читки газет среди косарей. Мальцеву мы дали поручение следить, как поставлен уход за рабочими лошадьми в полеводческой бригаде.

Первое время на сенокосе комсомольцы боролись лишь за выполнение своих норм. Мальцев при норме четыре га в день на косилку стал выкашивать до 4,20—4,30 га. Осауленко 23 июня скосил 4,13 га. Оба ночуют в поле.

Рядом с комсомольцами косят траву молодые колхозники Николай Токарев и Анатолий Погудин. Как у них с выработкой? Не нужна ли молодым машинистам какая помощь? Об этом Мальцев и Осауленко первые дни не знали.

Занимаясь после первого рабочего дня проверкой выполнения решения комсомольского собрания, я понял, что индивидуальное соревнование не вошло еще в быт на сеноуборке. Нам нужно его организовать, чтобы мы до уборки хлеба имели хороший опыт такой работы в массах.

Теперь соревнование разгорается все шире. Комсомолец Мальцев вызвал на соревнование молодого колхозника Токарева, Осауленко оспаривает первенство у Погудина. Последнее время Токарев поднял выработку на косилке до 4,60 га в день, завоевав звание лучшего машиниста косилки в колхозе.

На скирдование сена мы послали комсомольца Ивана Овекина. Он — руководитель метчиков. Комсомолки Люба Халявка и Дуся Мальцева закладывают силос. На уборке хлеба они будут вязальщицами.

Подготовка к уборке и хлебопоставкам в комсомольской организации идет большая. Дел у нас прибавилось. В организации чувствуется оживление, которое всегда понятно в боевом коллективе перед большим и трудным делом.

Растет активность колхозной молодежи. Многие стремятся вступить в комсомол. На последнем комсомольском собрании 22 июня мы приняли в комсомол Алексея Баранова. Ему 16 лет. Он окончил 7 классов. Весною боронил, сейчас мечет сено. Мы его знаем, как хорошего активиста.

Большая тяга в комсомол наблюдается в полеводческой бригаде, где политическая работа поставлена лучше и комсомольцы хорошо показали себя в труде, организовали соревнование. Галя Винокурова и Шура Халявка из семеноводческого звена, стогомет Фиса Трофимова, возчик волокуш на скирдовании сена Маруся Стрельникова — все они будущие вязальщицы в комсомольских звеньях и все готовятся в комсомол.

Комсомольцы на многих делах заслужили похвалу старших товарищей из сельской парторганизации. Ветсанитар Яков Митин вложил много труда в лечение лошадей. Зоя Ситникова хорошо поставила работу редколлегии стенгазеты в колхозе. Стенгазета делает специальные выпуски «боевых листков» в полеводческой бригаде. По нашему предложению, в колхозе до 15 июля проводится массовый общественный смотр подготовки к уборке и хлебопоставкам. Смотр поможет нам вскрыть все недоделки и поднять колхозников и колхозниц на устранение недоделок, на отличную работу на уборке хлеба, на досрочное завершение хлебопоставок государству.

А. ТКАЧЕНКО,
секретарь комсомольской организации колхоза.

На уборке сена в совхозе «Забойщик», Кемеровского района.
Фото Е. Михайловой.

За 1000 гектаров на комбайн

ТОПКИ. (По телефону). На усадьбе Топкинской МТС сегодня особенно оживленно. Собрались все комбайнеры, чтобы обсудить письмо мастеров комбайновой уборки беловских машинно-тракторных станций.

На собрании первым взял слово комбайнер тов. Турдакин, который сказал:

— Поддержим призыв беловцев. Есть у нас немало охотников убрать комбайном «Сталинец» 1000 гектаров. Я первый беру такое обязательство и выполню его.

— Признаться откровенно, — заявил комбайнер Шупия, — нелегкое дело дать 1000 гектаров. Но что мы за комбайнеры, если будем бояться трудностей и брать нагрузку полегче. Все возможности выработать 1000 га у нас есть, требуется только приложить энергию — и победа обеспечена. Хоть и высокое обязательство, а я его беру — оно выполнимо.

Выступивший за ним Дорошенко говорит, что он принимает вызов беловцев и обещает выполнить свое обязательство. К передовикам присоединились и тт. Черкасов, Романовский, Колесников, желающие завоевать право называться тысячниками.

Не хотели отставать и комбайнеры, работающие на «Коммунаре» тт. Нарымский, Вакуленко, Сталенкова, Лапик, Короткевич, Лыков, Бобров. Они взяли обязательство убрать своими агрегатами по 6000 гектаров.

Комбайнеры Топкинской МТС выходят на соревнование за высокопроизводительную работу на комбайне. Они предъявляют справедливые претензии к дирекции МТС и требуют, чтобы комбайны были обеспечены запасными частями и электроосвещением, чтобы были подобраны люди в состав комбайновых бригад. Дирекция МТС обещала создать условия для бесперебойной работы комбайнов.

В соревнование включаются тисульские комбайнеры

ТИСУЛЬ. (По телефону). В Тисульской МТС с большим энтузиазмом встретили предложение беловских комбайнеров о развертывании социалистического соревнования в честь 30-й годовщины Октябрьской революции.

Застрельщиком увеличения нагрузки на комбайн выступил тов. Федоров. На собрании, обсуждавшем обращение беловских комбайнеров, Федоров заявил:

— В прошлом году я убрал на своем «Коммунаре» урожай на площади 400 гектаров. Вижу, что если лучше организовать работу, можно убрать и больше. Тридцатую годовщину Октября мы должны встретить новыми успехами, во-время и без потерь убрать урожай, помочь колхозам до дня всенародного праздника полностью рассчитаться с государством. Я в нынешнем году берусь убрать на «Коммунаре» 600 гектаров.

Примеру Федорова последовали другие комбайнеры. Береговой и Лусин обязались убрать по 400 гектаров, вместо 180 по норме, комбайнер Поморцев заявил, что он уберет своим агрегатом 450 га.

Став инициатором развертывания соревнования комбайнеров в своей МТС, Федоров показывает пример борьбы за общие интересы. Отремонтировав свой комбайн, Федоров помогает теперь отстающим на ремонте.

ОРГАНИЗОВАТЬ ТРУД НА СЕНОУБОРКЕ

ТЯЖИН, 18 июля. (Корр. «Кузбасса»). План заготовки кормов в отдельных колхозах района — под угрозой срыва. Медленный разворот сеноуборки заведующий отделом сельского хозяйства тов. Мирохин об'ясняет плохой погодой.

Вот факты: в колхозе «Колос Октября», где застоговано сена не больше 150 тонн, крайне низкая трудовая дисциплина. Колхозники выходят в поле в 11-м часу дня, а заканчивают работу в 5—6 часов вечера. Индивидуальных заданий бригадиры косарям не дают, все работают скопом. Учета выработки нет. Косари не знают, сколько они должны выкосить в день и сколько трудодней они могут заработать.

Это же можно сказать и о других колхозах, плохо ведущих сеноуборочные работы. Поэтому ни погодой, а плохой организацией труда нужно об'яснять провал с заготовкой кормов в районе.

Сводка

о ходе сенокошения и силосования кормов в колхозах по районам Кемеровской области на 15 июля 1947 года

(В процентах выполнения плана)

Районы	Сенокошение	Силосование
1. Промышленовский	49,5	107,0
2. Кемеровский	40,3	83,5
3. Таштагольский	40,2	94,6
4. Тисульский	38,0	61,9
5. Итатский	37,8	91,7
6. Тяжинский	37,2	88,7
7. Чебулинский	36,4	67,1
8. Маринский	35,3	80,6
9. Ленинский	34,2	54,2
10. Ижморский	34,1	64,1
11. Куздеевский	34,0	102,5
12. Троицкий	33,8	83,3
13. Топкинский	32,5	91,8
14. Гурьевский	31,9	67,9
15. Подуский	31,0	76,5
16. Барзасский	30,2	100,1
17. Анжеро-Судженский	29,4	89,0
18. Юргинский	26,7	84,8
19. Яшкинский	26,2	95,3
20. Киселевский	25,7	68,7
21. Беловский	21,6	65,8
22. Кузнецкий	21,0	73,3
23. Мысковский	20,9	94,0
24. Прокопьевский	20,2	82,6
25. Крапивинский	15,4	75,6

Урожай

Конюх Долбня, плотник Гордиенко, кузнец Токарев, пожилые колхозники, стояли у пшеничной полосы. И хотя долго не было сказано ни одного слова, они понимали друг друга. Взгляды были красноречивее, ярче слов.

Все три колхозника не входят в полеводческую бригаду и, казалось бы, чего старикам мерять километры, трудить немолодые ноги. Но нет, не усидели. До них дошли слухи: отцвела рожь, входит в трубку пшеница. Потянуло в поле.

— Хорош хлеб, — признал Максим Гордиенко. — Давно такого хлеба не видел. Хорошо в поле. Уж я, старый плотник, привык к топору больше, чем, скажем, к литовке, а вот тянет.

— А кадку не хотел делать, — пошутил кузнец над Гордиенко, намекая на случай, когда тот неохотно брался за изготовление подкормочной машины для звена Ивана Токаря.

— Думал, ведь...

— Плохо, выходит, думал.

Опять помолчали, любуясь, всматриваясь в хлебные массивы, взращенные, вызванные к жизни звеном тов. Токаря, в массивы, несущие богатство их артели.

— Везет человеку, — заметил конюх Долбня, и в его голосе послышалась, кажется, нотка зависти. А может ее и не было, а только послышалась она собеседникам конюха.

— Если сам будешь стараться, всегда повезет, — ответил на это кузнец Токарев. — Лодырю никогда не повезет. Говорят: на бога надейся, а сам не плошай.

И старики начали вспоминать много примеров, которые иллюстрировали мысль кузнеца. По их мнению, звеньевой Токарь как раз и был таким упорным человеком, жадным к жизни, большим жизнелюбом.

Вступив в колхоз почти 40-летним, Токарь пошел в ликпункт. Многие тогда говорили: «Хватит с нас. Век доживаем, куда нам грамота». А Токарь сел за букварь. Потом бригадир, председатель колхоза. Беседа с агрономами, агрокружок, опыты в поле.

Пошел Токарю шестой десяток. К руководству колхозом встал офицер, коммунист, молодой, энергичный человек со средним образованием. Токарю можно бы на покой, скажем, в кладовщики, в сторожа. Так и решили тогда некоторые: подберут Токарю легкую работу.

И как удивлены были те, кто пророчил Токарю легкий хлеб, когда заметили его снова в поле за рассевом удобрений, за подкормками, мульчированием, видели прежнюю его ненасытность к работе.

Колышется в поле хлеб. Море хлеба. Картина хлебного богатства многих теперь вдохновляет на большие дела по подготовке к уборке урожая. А ведь хлеб не просто так вырос — посеяли и вырос. Звено проделало большую работу: удобрения, яровизация, терпеливый уход за каждым клочком земли.

Не всегда Токарь находил поддержку. Тот же Долбня, тот же Гордиенко не видели пользы в удобрениях, член звена Наталья Блохина не знала, для чего проводят они яровизацию картофеля, так как ранее этим в колхозе не занимались. Всем надо было рассказать, доказать, пригласить агронома.

А теперь все оценили, что значит большой труд, какое богатство он несет. Урожай, приближение уборки, самоотверженная работа звена — все это зовет людей на более высокую ступень в соревновании. Тракторная бригада Митина выполнила план вспашки паров, ведет их культивацию и перепашку. Еще в июне выполнен план по силосованию кормов. Идет сеноуборка. Заканчивается ремонт второго комбайна.

— Скоро хлеб поспеет, — говорят машинисты косилок. — Каких-либо три недели осталось.

Машинисты знают: к 25—26 июля надо скосить 780 га трав. С 25 июня на пяти косилках при норме 4 га в день на косилку — к 25 июля это будет 600 га. Десять косарей вручную — это 180 га к 25 июля. Всего 780. Вот почему машинисты не отступают от четырех га.

Был случай. Осауленко отставал. Машина не шла. Одолевали поломки.

Это очень огорчало полеводческую бригаду и особенно машинистов косилок.

— Хлеб, какой хлеб зреет! — говорил машинист комсомолец Мальцев другу Осауленко. — А ты как работаешь? Так мы к сроку травы не скосим.

Вместе машинисты нашли причину поломок, ослабили гайки, туго сжимавшие новые шестерни. Машина пошла.

До уборки еще три недели, а колхоз уже имеет рабочий план уборки хлеба. Определены участки комбайноуборки. На вывозку 3.000 центнеров зерна на элеватор колхоз ставит шесть пароконных бричек. На вывозку хлеба решено поставить лучших колхозников—Игната Добриянского, комсомольцев Овекина, Беломытцева. Два рейса ежедневно на расстоянии 10 километров будет делать транспортная бригада.

О транспорте по перевозке зерна нынче особая забота. Хлеба не те, что в минувшие годы. На полевые работы будут поставлены, кроме лошадей, 11 волов, 10 коров.

На перевозку зерна потребуется, кроме восьми ящиков, еще 100 мешков. И это заранее было предусмотрено. Ткаченко Матрена и Ткаченко Прасковья, одной из которых 70 лет, а второй — 60, давно приготовили пеньковую пряжу, наткали полотна, и мешки под зерно наполовину пошиты, а на-днях будут приняты все.

Отремонтированы брички, двое весов. Подготовлены амбары. Там немалая работа проделана. Крыши, закрома, пол — все требовало ремонта. В Ваганово закуплена известь, к 15 июля будет проведена в амбарах дезинфекция.

Кто знает, какая будет осень. Возможны дожди. Надо быть готовыми к самому трудному. Без хороших просторных крытых токов не обойтись. Два тока подготовлены.

Не обойтись колхозу без сушилки. Сушилка скоро будет также готова. При сушилке вырастает большое хозяйство — крыша для подработки зерна, хранилище чистого хлеба, откуда будет итти отгрузка его на государственные зернохранилища.

В ходе подготовки к уборке под строгий контроль взято молотильное хозяйство. Ведь 35—40 процентов, а то и больше, хлеба скошено будет косилками. Не комбайны же ставить на молотьбу. Комбайн существует не для стационарной молотьбы.

Для молотьбы есть молотилка. В колхозе отремонтировали МК-1100. Она будет обслуживать два колхоза. Кроме того, куплена новая конная молотилка.

Идет напряженная работа в колхозе. А скоро ее будет втрое, впятеро больше, может быть, вдесятеро. Много сил потребуется к жаткам, на скирдовку, на молотильный ток, на перевозку хлеба, очистку. В колхозе дорога каждая пара рабочих рук.

Как-то задумались: а почему бы в небольшом колхозе не пойти на совмещение обязанностей? Сторож Трофимов стал в то же время шорником. Терентий Робченко выполняет обязанности об'ездного, он же хомутник, он же старший конюх, он же ухаживает за двумя производителями.

Так для работы в поле найдены новые людские резервы.

Желающих пойти в поле много. Комсомолка Нина Ткаченко, временно посланная из звена Токаря учетчицей на МТФ, каждый день требует разрешить ей пойти в звено.

— А тут плохо тебе? — спросил зав. фермой. — В поле измотаешься за уборку. Тебе же добра желаю.

Но Нина стоит на своем. Она удивлена: как зав. фермой не может понять, что в работу звена ею вложен труд и что ей хочется пройти до конца весь нелегкий путь борьбы за урожай и вместе со звеном отпраздновать радость победы.

Н. ЛУКИН.

Горячие будни шахты «Комсомолец»

По вечерам на вершине копра ярко вспыхивает победный свет красной звезды. Славно трудятся на благо Родины горняки шахты «Комсомолец» треста «Ленинуголь».

Здесь шахтерское слово—кремень. Раз сказали—дать сверх годового плана 40 тысяч тонн угля — значит, надо добыть. И добывают. 25 эшелонов высококачественного угля уже отправлено с шахты в счет этого обязательства. Одновременно с этим здесь расширили очистной фронт, навели жесткий порядок в очистных и подготовительных забоях, реконструировали подземный транспорт, скиповое хозяйство, создали хорошие бытовые условия шахтерам, добились четкого трудового ритма на шахте.

Вступая в третий решающий квартал второго года пятилетки, горняки шахты «Комсомолец» подсчитали свои резервы, пересмотрели обязательство и переправили цифру 40 на 80.

Горняки шахты «Комсомолец» показывают благородный пример всем шахтерам Кузбасса, как надо сегодня работать, преодолевать трудности, держать свое слово и добиваться победы в соревновании с шахтерами Донбасса.

Мы публикуем сегодня простые рассказы горняков шахты «Комсомолец», идущих в передней цепи наступления на угольном фронте пятилетки, о их горячих буднях.

★ ★

Будем бороться за 30 циклов

Подписывая письмо товарищу Сталину, коллектив второго участка брал обязательство выдать на-гора 10 тысяч тонн угля сверх плана. Мы верны своему слову. На нашем сверхплановом счету уже насчитывается около 5 тысяч тонн угля.

Как мы боролись за выполнение взятых обязательств? Перед моим приходом на участок здесь грубо нарушался шаг посадки лавы. Это влекло за собой поддавливание лавы, требовалась лишняя работа по ремонту. Я завел другой порядок. Составил твердый график посадки лавы, в котором предусмотрел, через сколько метров ухода должна она производиться. График выдерживается, поэтому случаев поддавливания не бывает. Кровля держится хорошо.

Пробивку комплекта производили навалоотбойщики. Это отнимало у них много времени. Производительность навалоотбойщиков была низка — пробивка комплекта в нормы выработки не зачислялась, а записывалась как посторонняя работа.

Я сделал по-другому. Пробивку комплекта вменил в обязанность посадчикам. Раньше навалоотбойщик после шпуровки вруба вручную рубал машинную дорожку, на что затрачивал много времени. Теперь и это изменено. После того, как вруб взят, навалоотбойщик занимается зачисткой лавы обратным ходом, и таким образом дорожка для машины бывает хорошо приготовленной.

От этого мероприятия производительность навалоотбойщиков резко поднялась. Если раньше навалоотбойщик давал 12—13 тонн, то сейчас дает 19 тонн за смену. На 120 тонн в сутки поднялась угледобыча по участку в целом.

Пересмотрели мы и штат. Оказались лишние лесогоны. Их перевели в навалоотбойщики. Сократили и врубмашиниста. На участке остался один машинист и два помощника, которые вполне справляются с зарубкой лавы. И у них поднялась производительность. Врубмашинист тов. Равжаев в июне, например, подрубил 9.734 тонны, в то время как раньше он давал намного меньше.

Лучшая бригада участка тов. Ложкина достигла среднесуточной добычи 150 тонн вместо 92 по плану. Навалоотбойщик Чусовитин дает две месячных нормы.

Представилась возможность перевыполнить план цикличности. В июне, например, мы дали 20,6 цикла, вместо 14,6 по плану.

Но и 20,6 цикла в месяц недостаточно. Мы можем давать 30 циклов. За это уже развернулась борьба во втором полугодии. Чтобы победить в этой борьбе, надо покончить с кое-какими недоделками. Во-первых, на участке надо иметь запас леса, который был бы доставлен за сутки. Это даст возможность навалоотбойщику уплотнить свой день и не простаивать в ожидании доставки леса. Ускорится и подрезка лавы. Надо добавить на участок четырех навалоотбойщиков, одного крепильщика, одного посадчика, двух лесодоставщиков и трех перепустчиц угля.

Кроме этого, на участке надо иметь запасный откаточный штрек, в который можно было бы ставить не меньше 35 вагонов. Надо подтянуть ближе к люку разминовку. Это позволит маневрировать порожняком и снабжать им лавы своевременно.

Этого мы добьемся. И коллектив участка твердо уверен, что он будет давать 30 циклов в месяц, сдержит горняцкое слово перед товарищем Сталиным, даст Родине 10 тысяч тонн угля сверх плана.

М. ЛЫЧКИН,
врубовый машинист второго участка.

10 тысяч тонн угля на врубовку

Прошло полгода напряженной и упорной борьбы шахтеров нашего участка за выполнение обязательств, данных товарищу Сталину. Нам не приходится краснеть. Полуголовой план закончен досрочно, июньскую программу выполнили на 139 процентов.

Неплохо помог шахтерам и я со своей врубовкой. В отдельные дни я подрубал по 530 тонн угля, выполняя норму на 300 процентов.

Хочу сказать, что подрубка угля — это еще полдела. Успех машиниста, использование на полную мощность врубовки зависят от того, как трудятся навалоотбойщики и транспортники.

Когда участок обеспечен лесом, крепильщики тт. Моор и Гефлер работают прекрасно. В течение всей смены они идут за машиной и иногда ставят по 68 кругов, вместо 18 по норме.

Нормальную работу врубовки обеспечивает, главным образом, цикличность. Когда в июне лава цикловалась подряд пять дней, у меня получились результаты неплохие. Я подрубил за месяц 9.734 тонны угля.

Считаю, что моя врубовка может дать еще больше. Горняки участка должны добиться ежедневного циклования лавы, и я уверен, что тогда я подрублю 10 тысяч тонн в месяц.

М. РАВЖАЕВ,
врубовой машинист второго участка.

Мои рекорды—не предел

Проходчиком на шахте «Комсомолец» я работаю 10 лет. Хорошо освоил горняцкое дело и решил не расставаться с ним, пока есть сила в моих руках. Давать две нормы в смену стало моим обычным правилом. Но когда горняки Кузбасса возобновили традиционное соревнование с донецкими шахтерами, двух норм мне стало мало.

На шахте развернулась борьба за первенство в этом соревновании, и я решил не отставать. Мой первый рекорд в этом году я дал в честь подписания письма шахтеров Кузбасса нашему вождю товарищу Сталину. Работая на проходке вентиляционного штрека, я дал 8 метров ухода — 1.900 процентов нормы. В честь Дня Победы я дал новый рекорд. На том же штреке прошел 9 погонных метров — 2.100 процентов нормы. После этого рекорда я был твердо убежден, что и это не предел.

Своей стахановской работой я за полгода выполнил десять месячных норм и подготовил очистникам достаточный фронт для увеличения добычи угля.

Н. БУХНИН,
проходчик участка № 9.

Коммунисты—впереди

После подписания горняками шахты письма товарищу Сталину коммунисты возглавили социалистическое соревнование и идут в авангарде. Начальник участка № 8 коммунист тов. Розенко так организовал коллектив, что уже в первом полугодии он добился хороших производственных успехов. Перевыполнен план цикличности, участок выдал на-гора 11.870 тонн угля, заняв первое место среди эксплоатационных.

Групкарторг этого участка тов. Авдеев своим личным примером показывает, как надо бороться за выполнение взятых обязательств. За шесть месяцев он выполнил девятимесячную норму.

Борьба за график цикличности стоит в центре внимания всего коллектива участка, которым руководит коммунист тов. Цикунов. Два—три цикла участок дает ежемесячно сверх плана. Это накопило за полугодие 10.700 тонн угля сверх плана.

Известностью, как хороший бригадир, пользуется на шахте кандидат в члены ВКП(б) Терентий Васильевич Черданцев. Его бригада добыла сверх плана 3.660 тонн угля. Сам Черданцев менее двух норм в смену не вырабатывает. С новой силой он начал борьбу за первенство в соревновании во втором полугодии. В течение нескольких смен его производительность достигла 400 и больше процентов.

Общим уважением шахтерских масс пользуется член ВКП(б) Николай Евстигнеевич Бухнин. Работая в подготовительных забоях, он добился наивысшего производственного успеха, выполнив норму на 2.910 процентов. 22 года работает на шахте коммунист тов. Мухамедзянов. Сейчас он уже горный мастер. При любых трудностях Мухамедзянов не только выполняет, но и дает значительное количество тонн угля сверх задания.

Хорошим примером в работе служат горные мастера тт. Карпов, Шагрин, Дунаев, Булдаков, навалоотбойщики тт. Супцов, Антикаев, Фомин, лучший машинист электровоза тов. Овчинников, который обучил в течение первого полугодия своей профессии 5 человек.

Партийная организация гордится машинистами главного под'ема тт. Зубковой, Дудченко, Сулименко. Безаварийной работой они помогают горнякам шахты выполнить головой план к XXX годовщине Великого Октября и сдержать шахтерское слово перед товарищем Сталиным.

В. ТАГИЛЬЦЕВ,
секретарь парторганизации шахты «Комсомолец»
г. Ленинск-Кузнецкий.

Механики помогают шахтерам

В социалистическом соревновании в честь XXX годовщины Великого Октября коллектив шахты «Комсомолец» с честью выполняет обязательства, данные товарищу Сталину. Есть в этом успехе и частица труда механизаторов.

Самым трудоемким об'ектом на шахте была разгрузка леса на лесном складе. Часто на шахте были простои из-за отсутствия леса, хотя он был на территории. Разгрузка его шла медленно, и приходилось платить большие штрафы за простои вагонов.

Мы задумались над механизацией разгрузки. За три месяца была сконструирована и в мастерской изготовлена лесоразгрузочная машина. Она принесла не только экономию средств, но дала возможность высвободить по 16—20 человек в сутки.

Вторым, не менее влиятельным фактором увеличения угледобычи явилась замена скипа меньшей емкости на большую. Это мероприятие позволило поднять на-гора за небольшой промежуток времени дополнительно 600—700 вагонов угля.

Долгое время на очистных участках рост угледобычи задерживала недостаточно мощная врубовая машина системы «ГТК-3». Наши механики ведут работу для замены этой врубовой машины на машину удвоенной мощности. Такие врубовые машины, конечно, обеспечат горняков достаточным фронтом работы. Следует, однако, сказать, что очистники еще не добились максимального использования врубовки. Еще велик простой машины из-за недостатка крепежного леса.

В течение всего полугодия мы работали над внедрением малой механизации. Механики добились, чтобы на проходке основных штреков и квершлагов были установлены перегружатели «П-4». Забои оснащены электросверлами и разминовочными плитами.

В коллективе механизаторов шахты есть хорошие производственники — механик участка погрузки тов. Ботвалинский, механик участка № 8 тов. Олейников, механик второго участка тов. Ильенков, мастер механического цеха тов. Шаламов, мастер стационарных установок и под'ема тов. Зимин, электрослесари тт. Карюкин, Богачев и Смердин, кузнецы тт. Едакин, Есаулов и братья Роод.

Быстрый рост добычи угля и механизации требуют повышения квалификации механизаторов, особенно на ремонте оборудования. Квалифицированных кадров у нас недостает, и это иногда задерживает текущий ремонт механизмов, срывает планово-предупредительные ремонты.

Во втором полугодии перед нами стоят ответственные задачи образцово подготовить шахту к зиме, произвести реконструкцию загрузочного бункера, построить новую котельную и механический цех. Мы имеем богатый опыт. Используя его, мы приложим все силы, чтобы ритмичной, безаварийной работой механизмов еще лучше помогать горнякам шахты держать слово, данное вождю.

И. КАРЛОВСКИЙ,
главный механик шахты «Комсомолец».

Продовольственная база горняков

В прошлом году на шахтном подсобном хозяйстве был собран высокий урожай, которого хватило для обеспечения горняков дополнительным питанием в столовой, детей шахтеров в детском саду, яслях и пионерском лагере на круглый год. Кроме того, мы продали горнякам весной сто тонн картофеля, двадцать пять тонн капусты, тридцать тонн моркови, двадцать тонн свеклы.

В 1947 году за счет подсобного хозяйства горняки получили через столовую больше 73 тысяч горячих завтраков, 71 тысячу блюд холодных завтраков, 1556 килограммов жиров, 2096 килограммов сыру и т. д. Продовольственная база расширяется. В текущем году под индивидуальные посевы шахтовый комитет выделил 135 гектаров лучшей земли. Теперь на шахте нет ни одного рабочего, который бы не занимался огородничеством.

Окрестность шахты богата травами, и поэтому много горняков имеют скот. Сейчас на шахте насчитываются сотни шахтеров, имеющих коров, коз, поросят и много разной птицы.

Хорошо поставленное подсобное хозяйство — серьезная продовольственная база для наших шахтеров. Она помогает им бороться за перевыполнение плана угледобычи.

А. КЛЮЕВ,
председатель шахтового комитета.

Добыча угля растет

40 тысяч тонн угля сверх государственного плана — вот обязательство, которое дал наш коллектив, подписывая письмо вождю.

Нелегко выполнять это обещание. Но тем и значительней сейчас наш праздник, что шахтеры преодолели трудности и вышли победителями. План первого полугодия выполнен досрочно. Коллективами участков—№ 8 (начальник тов. Разенко) выдано 8.600 тонн угля сверх плана, № 4 (начальник тов. Цикунов), — 7.500 тонн. Больше чем по 2 тысячи тонн угля на сверхплановом счету участков тт. Персидского, Квача, Лычкина.

Для того, чтобы сдержать шахтерское слово, на шахте было проделано много хозяйственно - технических мероприятий. Шахтоуправление предвидело, что с вывозкой угля, которого стали давать намного больше, подземный транспорт не справится. Особенно лимитировал откатку угля одноколейный путь на Майоровском концентрационном штреке. Крепление этого штрека было ненадежное.

Испытывая большие трудности с материалами, квалифицированной рабочей силой, коллектив все-таки по-большевистски, преодолел это узкое место.

По Майоровскому концентрационному штреку был настлан второй путь. Старые пути капитально отремонтированы. Вместо рельс легкого типа настланы рельсы тяжелого типа, с полной заменой шпал на расстоянии 2,5 километра. Вагонный парк пополнен 180 новыми вагонами.

Главный наклон, где было ветхое крепление, частично перекрепили металлом. На протяжении трехсот метров был перекреплен металлом и Майоровский концентрационный штрек. Чтобы пополнить недостаток в лесе, четыре лавы перевели на металлическое крепление, которое показало ряд преимуществ перед деревянным.

Скипы, мощностью в 2,5 тонны, также не обеспечивали выдачу добытого угля. Заменили более мощными.

Добыча росла, но чтобы она увеличивалась из месяца в месяц, на шахте не забывали золотое правило: заглядывать в завтра, готовить базу. В этом отношении хорошо помог шахте подготовительный участок, которым руководит тов. Мисков.

Коллектив участка общий план подготовительных выработок выполнил на 153 процента, пройдя 1.763,6 метра сверх плана. План по главнейшим выработкам также перевыполнен, пройдено сверх плана 109 погонных метров.

Заслуженную славу и уважение среди шахтеров завоевали бригадиры очистников тт. Черданцев, Игишев, Бирюков, Лагутенко, врубмашинист тов. Равжаев, бригадир проходчиков тов. Трубников, наш рекордсмен-проходчик тов. Бухнин и другие. В их бригаде нет ни одного рабочего, не выполняющего норму.

Начальники участков и горные мастера взяли за правило готовить фронт работы следующей смене. Результаты сказались. Производительность труда рабочего по забою увеличилась по сравнению с прошлым годом на 10 процентов.

Было бы неправильно сказать, что мы использовали все возможности. У нас есть еще много недостатков, для устранения которых коллектив направляет сейчас все свои силы. В первом полугодии второй участок, которым руководят тт. Михайлов и Дегтярев, работал еще не напряженно. Участок задолжал государству около 5 тысяч тонн угля.

Своим отставанием они и сейчас тормозят борьбу за выполнение плана угледобычи к 30-й годовщине Великого Октября.

Не ликвидированы аварии. Достаточно сказать, что из-за них мы потеряли около 7 тысяч тонн угля.

Подводя итоги работы за первое полугодие, горняки нашей шахты пересмотрели свои обязательства. Они решили выдать на-гора 80 тысяч тонн угля сверх плана, увеличить среднесуточную добычу по сравнению с июнем на 10 процентов, а в августе по сравнению с июлем на 12 процентов.

Выполнить эти повышенные обязательства мы имеем все возможности. Успех решают люди. Они у нас есть. Большая часть шахтеров, проникнутая чувством советского патриотизма, работает, не покладая рук. Фронт работы мы имеем достаточный. Действующая линия очистного забоя уже в июле увеличилась на 10 процентов. В строй вступила новая лава № 36 Максимовского пласта. Пропускная способность под'ема теперь обеспечит повышение добычи угля.

В основу увеличения добычи угля мы положим цикличную работу лав и подготовительных забоев.

Большую помощь мы ждем от треста и комбината. Нам нужен автотранспорт для подвозки лесоматериалов, необходимы механизмы, электровоз, лесопильные рамы и другие машины. Мы уже начали выявлять все узкие места, которые могут тормозить работу шахты, начали изыскивать дополнительные возможности. С 10 июля идет подготовка к производственно-технической конференции. На каждом участке работает специальная бригада передовых рабочих, инженеров и техников, которая выявляет возможности участка увеличивать добычу угля, улучшить его качество.

Добыча угля будет расти. В этом коллектив шахты уверен. В новом полугодии он также идет впереди всех шахт треста. Приумножая успехи, увеличивая производительность, горняки шахты «Комсомолец» с честью выполнят клятву, данную своему вождю и другу шахтеров товарищу Сталину.

В. МАЛЮЧКОВ,
начальник шахты «Комсомолец» треста «Ленинуголь».

Обзор печати

Разговор вполголоса

Таштагол — это не только район сельского хозяйства и пушного промысла. Таштагол становится центром горнорудной промышленности Кузбасса, рудной базой Кузнецкого металлургического гиганта. В районе находится до десятка предприятий союзного и областного значения. Здесь развертывается строительство новых рудников, в широком масштабе идет заготовка и обработка леса. Работа промышленности должна занимать видное место на страницах газеты «Красная Шория».

Как же освещает работу рудника, золотых приисков и новостроек таштагольская районная газета?

В первом полугодии в центре внимания редакции как будто находилась работа железного рудника. О нем написаны две передовые, напечатана специальная страница, давалась информация об успехах горняков-стахановцев.

Однако анализ помещенных статей, заметок и корреспонденций о социалистическом соревновании горняков не удовлетворяет вдумчивого читателя. Во всех материалах о работе промышленности редко можно встретить «...сколько-нибудь связную картину того, как проводится соревнование **самими массами**, картину того, **что переживают** миллионные массы рабочих, осуществляя соревнование и подписывая договоры, картину того, что массы рабочих считают дело соревнования **своим собственным, родным делом.** А между тем, эта сторона дела представляет для нас в высшей степени важную сторону соревнования» (И. Сталин).

Соревнование, как и всякое дело, нужно организовать. Но таштагольская газета не показывает, как и в каких условиях лучше провести на практике обмен опытом, какими путями можно добиваться подтягивания отстающих участков, смен и бригад до уровня передовых, какова здесь роль партийной, комсомольской, профсоюзной организаций и хозяйственных руководителей.

В передовой статье за 27 апреля, посвященной выполнению обязательств, газета сообщает, что «передовые люди рудника... делом подкрепляют свои обязательства». Можно было ожидать, что «Красная Шория» назовет выдающихся горняков, скажет о них доброе слово. Не тут-то было! Автор передовой спрашивает: «В чем же причина позорного отставания рудника?» — и отвечает: «в низкой производительности труда. А это есть следствие плохой организации труда и низкой трудовой дисциплины на ряде участков и смен». В доказательство приводятся факты одного дня работы рудника. Ни слова о передовых людях, ни слова о тех причинах, которые, снижая производительность труда, тормозят добычу руды.

Газета время от времени помещает информационные заметки о лучших участках. Например, в первомайском номере сообщалось:

«Участок № 3 рудника Таштагол, где начальником участка тов. Мошин Виктор Николаевич, 29 апреля в 8 часов утра закончил выполнение месячного плана добычи руды».

Опубликование имен отдельных передовиков и названий лучших коллективов, цифровые итоги выполнения ими своих обязательств — дело, конечно, нужное. Но нельзя ограничиваться лишь общими словами о пользе соревнования, скользить по поверхности, не выделять главное.

В тематической странице «Слово, данное горняками товарищу Сталину, должно быть выполнено» (№ 26) «Красная Шория» дает сокращенные выступления участников собрания партийного и хозяйственного актива рудника. Из доклада, напечатанного в газете, видно, что пятимесячный план добычи руды выполнен на 83,3 процента, а горноподготовительных работ — на 66,5 процента. Доклад, как он передан в газете, был самокритичен. Но какова же точка зрения газеты на дела работы рудника? Ее нет, она не высказана на странице. «Красная Шория» зафиксировала все то, что говорили участники совещания, не сделав большевистской оценки фактам.

Сотрудники редакции, видимо, считают, что нет ничего проще писать о соревновании горняков. Пришел на участок, получил несколько случайных положительных или отрицательных фактов и... корреспонденция готова. Именно в результате такого легкого подхода к делу, в газете появились поверхностные и малосодержательные статьи и подборки. В материалах нет ни анализа, ни поучительных предложений о работе промышленности района, ни освещения явлений с принципиальных политических позиций.

Что касается других отраслей промышленности Таштагола, как строительная, деревообрабатывающая, золотая и местная, то надо прямо сказать, что в газете «Красная Шория» они являются как бы пасынками.

Совершенно неудовлетворительно освещает газета работу строительства новых рудников. За первое полугодие напечатана одна передовая да две—три информационных заметки. Читатель также не осведомлен и о жизни и труде коллективов Спасского золотого рудника, Чугунашского лесокомбината. Вообще «Красная Шория» по вопросам промышленности и социалистического соревнования в ней разговаривает вполголоса. Нет на ее страницах тех статей и корреспонденций, которые бы показывали методы труда передовиков, звали рабочих, инженеров и техников на выполнение обязательств.

Таштагольский райком партии и его первый секретарь тов. Овсянников должны коренным образом улучшить работу своей газеты, нацеливать ее на решение задач под'ема горнорудной, строительной и золотой промышленности района, превратить газету в подлинный центр политической работы в массах.

НА КУЛЬТУРНО-БЫТОВЫЕ ТЕМЫ

Культура—в быт горняков Кузбасса

Два гиганта угольной промышленности — Донбасс и Кузбасс соревнуются между собою за досрочное выполнение второго годового плана новой сталинской пятилетки. Кто из них будет победителем в социалистическом соревновании — покажет декабрь 1947 года.

Но в культуре и в вопросах быта Кузбасс плетется в хвосте. Не только рабочие, но и командный состав — начальники участков, их помощники, механики и горные мастера живут в чрезвычайно плохих условиях.

Мы не будем говорить о том, что на Прокопьевском руднике нет даже тени прекрасных дворцов и парков культуры и отдыха, как в г. Рутченково, г. Красный Луч и других угольных центрах Донбасса. Мы здесь хотим сказать только о домашнем уюте ИТР и лучших рабочих-стахановцев.

Войдите в любое общежитие наших шахт, даже так называемое «образцовое». Культуру вы усмотрите разве только в наличии тумбочек и то некрашеных. Стула, самого обыкновенного стула, вы нигде не найдете. Это для Прокопьевского рудника — роскошь. Даже простенького платяного шкафа в общежитии нет: О зеркале же никто и не вспоминает. А вот не мытую из-за отсутствия воды посуду — можно найти в любой комнате общежития шахты имени Молотова.

Вот ИТР'овский дом на поселке «Ясная поляна» шахты имени Молотова. Здесь 12 квартир горных инженеров и техников, начальников участков и их помощников. Прекрасные, светлые квартиры из двух комнат, кухни, кладовой...

Но в них только простые столы и неокрашенные табуретки. У некоторых на две комнаты имеется только один некрашеный стол. Из-за отсутствия табуретов в домашнем быту, у стола создается «очередь».

Кровати — железные, с досками и матрацами, набитыми соломой.

Невольно вспоминается Донбасс, где в образцовых общежитиях не встретишь табуретки, так как все они обставлены добротными стульями.

В квартире ИТР — обязательно письменный стол, обеденный стол, дюжина—полторы венских или дубовых стульев, шифоньер, кровати с сетками или пружинными матрацами.

Почему такой разительный контраст в культуре и быте?

Наши ИТР зарабатывают неплохо и могли бы кое-что купить за свой счет. Но где? Об этом давным-давно пора подумать ОРС'ам треста и комбината, да и местной промышленности.

Надо также ставить вопрос о строительстве межрайонного Дворца культуры и отдыха в г. Прокопьевске, Дворца и парка культуры и отдыха на поселке «Ясная поляна» для шахт имени Молотова и имени Сталина. Необходимо и оборудование базарной площади, и крытого рынка на поселке «Ясная поляна» для этих же шахт и трудящихся треста «Востокжилстрой».

Общественные и советские организации г. Прокопьевска, а также областные организации должны помочь в этом деле горнякам Прокопьевского рудника.

Последние приложат, в свою очередь, все усилия и технические знания, чтобы новый год сталинской пятилетки по руднику был завершен досрочно.

П. ЗАХАРОВ,
начальник планового отдела шахты имени Молотова.

На концертах хора сибирской песни

Неисчерпаемо песенное богатство народов нашей Родины!

Прибывший из Новосибирска хор под управлением Н. П. Королькова напомнил нам старые, полузабытые сибирские песни—«По диким степям Забайкалья», «Александровский централ», «Скакал казак через долину» и другие.

В песнях этих, как почти во всем народном творчестве дореволюционного периода, мало солнца, света, радости. Но зато в них с большой мощью и гневом выражены протест свободолюбивых сибиряков против царского гнета и надежды на лучшую, светлую жизнь.

Большое и нужное дело начал этот сравнительно молодой хор, собирая и пропагандируя сибирские народные песни. Забыты они незаслуженно: в них — наше прошлое, жизнь Сибири кандальной и таежные просторы и задумчивая синь бездонных сибирских озер.

Хором собраны еще далеко не все старые сибирские песни. В самом исполнении есть также спорные места. Так, например, звукового эффекта ради Н. К. Корольков заставляет хор резким торможением нарушать привычную кантилену сибирской песни.

Явно нехватает хору мужских голосов, без которых наша песня опять-таки не звучит в полную силу.

Неудачны и костюмы, в которые одеты хористы. Собственно специфический сибирский наряд (мы не говорим о малых народностях Сибири) трудно поддается определению. Поэтому здесь перед творческой фантазией художников открывались самые широкие перспективы. Но они оказались неиспользованными.

Коллектив обладает неплохой молодежной танцовальной группой. В ее работе особенно хороша хореографическая сценка «Русская лирическая».

Но нам кажется, что если этот коллектив будет работать только на материале русских песен и плясок, то долго еще ничем не выделится из ряда ему подобных ансамблей.

Сибирская песня должна занимать все большее и большее место в его репертуаре. Это — то свое, отличное от других, что коллектив должен любовно растить и совершенствовать.

С. ТОКАРЕВИЧ.

Подписание торгового договора и соглашения о товарообороте и платежах между СССР и Венгрией

В результате переговоров между Министерством внешней торговли СССР и прибывшей в Москву венгерской торговой делегацией, протекавших в дружественной атмосфере, 15 июля сего года состоялось подписание договора о торговле и мореплавании и соглашения о товарообороте и платежах между Союзом ССР и Венгерской Республикой.

Советский Союз будет поставлять в Венгрию железную руду, кокс, ферросплавы, хлопок, искусственные удобрения, различные химические товары, соль и другие товары, в которых нуждается венгерское народное хозяйство.

Венгрия, со своей стороны, будет поставлять в Советский Союз нефтепродукты, стальной прокат, продукцию своей машиностроительной и электротехнической промышленности, хлопчатобумажные ткани, табак, спирт и другие виды сельскохозяйственной продукции.

Договор и соглашение подписали: с советской стороны—министр внешней торговли А. И. Микоян и с венгерской стороны—министр торговли и кооперации г-н Ронаи Шандор.

В Совете Безопасности

НЬЮ-ЙОРК, 16 июля. (ТАСС). Продолжая рассмотрение так называемого греческого вопроса, Совет Безопасности на своем вечернем заседании 15 июля отклонил требование Соединенных Штатов об ускорении рассмотрения американской резолюции, в которой предлагается создание пограничной контрольной комиссии на Балканах и оправдывается агрессивная политика греческого правительства по отношению к Югославии, Албании и Болгарии.

Когда американский представитель Джонсон внес предложение об ускорении рассмотрения греческого вопроса, ряд делегатов немедленно выразил протест. Представитель Албании полковник Нести Кереной в кратком заявлении относительно провокационных слухов о якобы имевшем место вторжении из Албании в Грецию указал, что и раньше греческое правительство использовало подобные провокации с целью оказания влияния на решения извне, касающиеся Греции.

Греческое правительство в настоящее время пытается оправдать создание постоянной пограничной комиссии, предложенной Соединенными Штатами, продление срока пребывания иностранных войск на территории Греции и сохранение террора, а также оправдать политику, считающую, что Греция находится в состоянии войны с Албанией.

Югославский представитель Вильфан указал, что даже греческое правительство признает, что сообщения о так называемом инциденте на границе являются преувеличенными. Он выразил надежду на то, что подкомиссия Совета Безопасности, находящаяся в Греции, в скором времени сообщит о том, что нет никаких оснований для заявлений о якобы имевших место инцидентах, о которых пишут в некоторых газетах.

Французский представитель Пароди предложил, чтобы Совет не предпринимал попыток ускорить рассмотрение дела, как того, повидимому, желают Соединенные Штаты, а подождал подтверждения сведений, касающихся имевших якобы место инцидентов на греческой границе. Пароди высказался также за то, чтобы Совет тем временем придерживался обычного порядка работы.

Представитель Советского Союза А. А. Громыко заявил, что Совет должен продолжать работу, согласно обычной процедуре, и не нарушать уже намеченные заседания рабочего комитета комиссии ООН по контролю над атомной энергией и т. д. Он указал, что Соединенные Штаты пытаются создать впечатление о наличии новой чрезвычайной ситуации, однако нет никаких оснований для того, чтобы Совет слепо поверил шумихе, поднятой греческой делегацией. Совет Безопасности, сказал Громыко, должен изучить обстановку хладнокровно и спокойно.

Только английский представитель Кадоган безоговорочно поддержал американское требование. При окончательном голосовании американское предложение о созыве 16 июля заседания для рассмотрения греческого вопроса было провалено, так как только 6 членов поддержали его, а именно: представители Соединенных Штатов, Англии, Австралии, Сирии, Бельгии и Бразилии.

Остальная часть заседания была посвящена общим выступлениям делегатов Франции, Колумбии и Сирии по докладу комиссии Совета Безопасности по расследованию ситуации на северных границах Греции.

Представитель Франции Пароди выступил в обычном для него компромиссном тоне, но, однако, поддержал рекомендации комиссии, которые сходны с резолюцией, предложенной Соединенными Штатами, и утверждал, что необходимо создать вспомогательный орган для оказания помощи Греции, Югославии, Болгарии и Албании в деле мирного урегулирования споров. Он предложил, чтобы в этот орган было избрано от 3 до 5 членов Совета Безопасности, предпочтительно непостоянных его членов, подобно тому, как Генеральной Ассамблеей была создана комиссия по изучению палестинского вопроса. Пароди высказался за то, чтобы штаб-квартира этого органа находилась в Женеве, а не в Греции. В заключение он предложил, чтобы вспомогательный орган имел те же полномочия, какие предоставлены комиссией по расследованию ситуации на северных границах Греции с тем, чтобы он мог быстро действовать, когда это необходимо, в целях мирного урегулирования спора.

Представитель Колумбии Лопес, призывая к разрешению проблемы в духе примирения и сотрудничества, заявил, что Колумбия поддерживает рекомендации комиссии, но считает, что предложенная пограничная комиссия должна уделять больше внимания заключению соглашений между Грецией и ее северными соседями для обеспечения мирных отношений, чем наблюдению за границей. Он предложил, чтобы эта комиссия состояла из представителей от трех постоянных и 4-х непостоянных членов Совета Безопасности.

Представитель Сирии Фарис-эль-Хури поддержал американский проект резолюции и настаивал на прекращении общего обсуждения с тем, чтобы рассмотреть предложенные резолюции.

ЧЕСТВОВАНИЕ КОЛАРОВА В БОЛГАРИИ

СОФИЯ, 17 июля. (ТАСС). Болгарская печать широко отметила 70-летие со дня рождения председателя Великого Народного собрания и временного президента Болгарской Народной Республики Коларова.

За плодотворную полувековую деятельность на благо болгарского народа Коларов награжден орденом Народной Республики Болгарии первой степени.

КОММЮНИКЕ О БОЛГАРО-РУМЫНСКИХ ПЕРЕГОВОРАХ В СОФИИ

СОФИЯ, 17 июля. (ТАСС). Опубликовано коммюнике о переговорах, которые вела румынская правительственная делегация в Софии.

Оба правительства, говорится в коммюнике, констатировав, что все территориальные вопросы между Болгарией и Румынией окончательно урегулированы, договорились в атмосфере взаимного доверия и самой искренней дружбы урегулировать, согласно подписанному при этих двухсторонних переговорах протоколу, все неразрешенные между ними вопросы, а именно: ликвидировать остальные неурегулированные вопросы в связи с применением крайовского договора; расширять и развивать существующие между обеими странами экономические связи и торговые отношения; обеспечить самое удовлетворительное применение заключенного между ними культурного соглашения; подписать соглашение о поставке электрической энергии; облегчить непосредственную связь между обеими странами и транзитные перевозки, а также приступить в самом ближайшем будущем к подготовке и постройке моста через Дунай на таком месте, которое было бы самым подходящим, с учетом интересов обеих стран. Оба правительства согласились усвоить единую линию поведения в связи с урегулированием дунайского вопроса. Одновременно с этим представители обоих правительств обсудили вопрос о подготовке к заключению договора о дружбе, сотрудничестве и взаимопомощи.

ОБСУЖДЕНИЕ В ИНДИЙСКОМ УЧРЕДИТЕЛЬНОМ СОБРАНИИ ПРОЕКТА КОНСТИТУЦИИ

ДЕЛИ, 17 июля. (ТАСС). Учредительное собрание Индии приступило к обсуждению проекта провинциальных конституций, составленного комитетом под руководством Пателя. Представляя проект, Патель заявил, что комитет решил взять за образец английскую конституцию. К тому же заключению пришел и комитет по разработке конституции Индийского Союза, которым руководит Неру.

С резкой критикой проекта конституции выступил Маулана Хасрет Мохани, который был одним из старейших и виднейших деятелей конгресса и автором резолюции конгресса о независимости, но сейчас являющийся членом мусульманской лиги. Он заявил, что не может понять, почему авторы индийской конституции «не видят ничего дальше Англии и США» и почему они даже не упоминают конституцию Советского Союза.

СНИЖЕНИЕ РЕАЛЬНОЙ ЦЕННОСТИ АМЕРИКАНСКОГО ЗАЙМА АНГЛИИ

ЛОНДОН, 17 июля. (ТАСС). Английский министр финансов Дальтон в письменном ответе на запрос в парламенте заявил, что для Англии реальная ценность американского займа со времени заключения соглашения снизилась на 28 процентов. С 1 октября 1946 года ценность займа снизилась на 16 процентов. С момента заключения соглашения о предоставлении займа цены на массовый импорт стали возросли на 20 процентов, хлопка-сырца — на 56 процентов, древесины хвойных пород—на 100 проц., древесины твердых пород — на 50 проц., табака (урожая 1946 г.) — на 15 процентов, пшеницы — на 28 процентов, мяса — на 41 процент, копры — на 73 процента.

Консерватор Бутби, выступая в парламенте, заявил, что следует просить американское правительство согласиться на такое изменение статьи 9-й соглашения о займе, которое дало бы Англии возможность повысить продукцию в британском содружестве наций и вести переговоры о заключении соглашений о взаимной торговле с английскими доминионами и со странами, входящими в стерлинговый блок. (Как известно, статья 9-я соглашения о займе ставит английскую торговлю с другими странами в зависимость от американских поставок Англии. Ред.).

Вокруг Парижского совещания

ПАРИЖ, 17 июля. (ТАСС). Словесная мишура, которой организаторы Западного блока приукрасили свои замыслы, явно не выдержала испытания временем. Мишура осыпалась, обнажились подлинные мотивы созыва Парижского совещания и его конечные цели.

В частности, приглашая независимые страны в Париж, устроители совещания широко раздавали гарантии нерушимости национального суверенитета тех стран, которые решатся прибегнуть к спасительному «плану Маршалла».

Но эти заверения не соответствовали истине. Они разоблачены сейчас так же, как и болтовня о якобы «не политическом» характере целей совещания, так же, как и голословные отрицания факта, сколачивания Западного блока.

Как известно, попытки отдельных делегаций пролить свет на эти стороны вопроса потерпели на совещании неудачу. Французы и англичане отвели законные вопросы делегаций по мотивам их «политического» характера. Но давление со стороны отдельных делегаций было столь велико, что устроители Парижского совещания вынуждены были пойти на риск и частично раскрыть свои планы. Тема о судьбе национального суверенитета стран, примкнувших к Парижскому совещанию, была поднята почти одновременно в Солт-Лейк Сити (США) и в Париже. В Солт-Лейк Сити по этому поводу выступил Маршалл, а в Париже это щекотливое поручение было дано опытному дипломату Спааку и члену новой западно-европейской «директории» Сфорца. Пользуясь изысканными формулировками, все три оратора раз'яснили тем, кто этого еще не понимал, суровую истину: принятие «плана Маршалла» неминуемо означает ограничение суверенитета участвующих в этой затее государств.

В деловом освещении английской «Йоркшир пост» эта сторона «плана Маршалла» в действии выглядит, примерно, так:

«Если, например, для Соединенных Штатов окажется удобным экспортировать зерно, то Европе придется предпринять специальные шаги для расширения производства стали... с другой стороны, если Соединенные Штаты сочтут более удобным поставлять машинное оборудование, то Европе придется принять особые меры для увеличения своей сельскохозяйственной продукции».

Захотят ли независимые страны стать на путь подчинения своей экономики нуждам и интересам США, на путь, ведущий к полной потере национального суверенитета?

В скандинавских странах все громче раздаются голоса, предостерегающие против подобной, гибельной для этих стран политики. Председатель политической комиссии датского риксдага социал-демократ Хартвиг Фриш высказал свои взгляды на страницах «Нашональтиденде»: «Мы, — заявил Фриш, — должны настаивать на своем свободном суверенном праве и сопротивляться тому, чтобы нас загнали в мешок»? Норвежская «Арбейдербладет» свидетельствует о том, что северные страны не хотят терять свои рынки в восточных европейских странах. Шведская «Афтонтиднинген» публикует беседу с одним из шведских делегатов на Парижском совещании. Представитель Швеции заявил, что скандинавские страны не желают отказываться от своих рынков на Востоке в обмен на западно-европейское экономическое сотрудничество на основе «плана Маршалла».

Очевидно, противоречия экономических и политических интересов участвовавших в Парижском совещании стран, которые усиленно замалчивались на первых торжественных заседаниях, со всей силой скажутся в ближайшем же будущем.

Шведская печать о Парижском совещании

СТОКГОЛЬМ, 16 июля. (ТАСС). Вчера газета «Дагенс нюхетер», подводя в телеграмме своего парижского корреспондента некоторые итоги Парижского совещания, писала, что «настоящая работа совещания начнется лишь теперь. Комитет европейского сотрудничества, включающий представителей 16 стран, приступит к составлению отчета о наличных ресурсах и нуждах Европы. Комитет вынужден будет провести множество заседаний. Это означает, что Парижское совещание будет продолжать свою работу под иным названием. Этим и об'ясняется, что совещание закончилось в рекордный срок. Конференция прошла в духе единства. Последнее обусловлено тем, что на конференции не обсуждались деловые вопросы. Организаторы и участники Парижской конференции сегодня так же мало знают о характере плана Маршалла и о формах экономического сотрудничества европейских стран, как и до созыва конференции. На конференции ни о чем конкретно не говорилось». Была лишь создана организация. «Англичане и французы, — продолжает газета, — с известным раздражением отклоняли неоднократно высказанные пожелания относительно более подробной дискуссии о фактическом положении вещей, что зависело не от их желания, а, вероятно, от того, что сами они до сих пор остаются в неведении относительно оформления европейского сотрудничества».

По словам газеты, — «над переговорами в Париже нависло удрученное настроение из-за того, что никто полностью не уяснил себе, о чем именно идет речь».

Все газеты публикуют сообщение о том, что Швеция получила место только в одном комитете, а именно — в комитете по вопросам топлива и энергетики.

К положению во Франции

ПАРИЖ, 17 июля. (ТАСС). Национальное собрание утвердило законопроект о выплате временного аванса служащим, представленный правительством.

Как известно, в последние дни создалась напряженная обстановка в связи с категорическим отказом премьер-министра Рамадье удовлетворить требования государственных служащих о пересмотре заработной платы и о выплате им временного аванса. После длительных переговоров с профсоюзами Рамадье решил передать вопрос на разрешение Национального собрания, представив законопроект, лишь частично удовлетворяющий требования служащих.

На заседании Национального собрания при обсуждении вышеупомянутого законопроекта социалистическая группа, озабочиваясь «сохранением демократического лица» в связи с предстоящими муниципальными выборами, предприняла демагогический трюк и внесла проект резолюции, предлагающей правительству удовлетворить требования служащих в тех размерах, в каких они это просили. Это предложение было поддержано коммунистами. Затем после выступления Рамадье социалистическая группа сняла свое предложение. Таким путем социалисты пытаются представить себя в роли «защитников» трудящихся. Газета «Юманите» пишет по этому поводу: «Коммунистическая группа боролась до конца. Перечислив тех, кто последовал за ней, служащие государственных учреждений и муниципальных предприятий проведут линию раздела между своими друзьями на словах и своими настоящими защитниками».

После решения Национального собрания, об'единение профсоюзов государственных служащих приняло резолюцию, в которой отмечает, что принятый законопроект удовлетворяет требования служащих всего лишь на 50 процентов. Резолюция выражает сожаление «по поводу позиции, занятой правительством, которое стремилось проводить политику, якобы осуждаемую им и являющуюся на самом деле политикой реакции, а не предоставить законное удовлетворение государственным служащим».

Об'единение профсоюзов осуждает в своей резолюции политику правительства, направленную к тому, чтобы «возложить на трудящиеся классы все финансовые затруднения, которые должны были бы быть нормально разрешены демократическим налогообложением». Об'единение обвиняет правительство в «искажении этой проблемы путем тенденциозной аргументации перед членами парламента и общественным мнением», а также в том, что правительство не выполнило данных им ранее обещаний о пересмотре заработной платы.

Заслуживает внимания тот факт, что Всеобщая конфедерация труда вступила в прямые переговоры с конфедерацией французских предпринимателей. В результате этих переговоров было опубликовано совместное коммюнике, предтверждающее согласие обеих организаций в отношении установления прожиточного минимума, обсуждения проблемы цен, ускорении заключения коллективных договоров и введения премиальной оплаты.

В местных журналистских кругах подчеркивают, что предприниматели пошли гораздо дальше в своих переговорах с профсоюзами, чем правительство Рамадье.

ЗАСЕДАНИЕ НАЦИОНАЛЬНОГО СОВЕТА ОБОРОНЫ ГРЕЦИИ

АФИНЫ, 17 июля. (ТАСС). 15 июля под председательством премьера Максимоса состоялось заседание Национального совета обороны Греции, на котором впервые присутствовал руководитель американской военной миссии генерал Лайвзей и морской атташе адмирал Стакенберг. Как обычно, присутствовали и руководители английских миссий генерал Ролинс, адмирал Тальбот и Форд. Обсуждалось «серьезное положение», создавшееся в связи с наступлением партизан в Эпире.

ПЛАН

проведения в Кемерово парада физкультурников, посвященного Всесоюзному дню физкультурника, 20 июля 1947 года

1. Для участия в параде все физкультурники собираются по своим добровольным спортивным обществам к 9 часам утра и организованным порядком прибывают к 10 часам утра к районным местам сбора.

2. К 10 часам 30 мин. утра районные колонны физкультурников прибывают к назначенному месту построения общегородской колонны.

3. Общегородская колонна физкультурников выстраивается по шести человек от пересечения улицы Советской и Кузбасской вдоль Советской улицы по направлению к Коксохимзаводу в следующем порядке.

Центральный район (руководитель колонны тов. **Медведчиков**): спортивная школа, физкультурники школ Министерства просвещения, ДСО «Динамо», ДСО «Трудовые резервы», ДСО «Сталинец» (завод КЭМЗ), ДСО «Спартак» (промкооперация), ДСО «Энергия» (ГРЭС), ДСО «Строитель» (трест № 30), ДСО «Буревестник» (профсоюз торговых работников) и другие спортивные общества.

Кировский район, (руководитель колонны тов. **Погодин**): ДСО «Химик» (завод, где директором тов. Беляев), ДСО «Химик» (завод, где директором тов. Романов) и другие спортивные коллективы.

Заводской район, (руководитель колонны тов. **Переберин**): ДСО «Химик» (АТЗ), ДСО «Трактор» (мехзавод), ДСО «Сталь» (коксохимзавод), ДСО «Химик» (Карболит), ДСО «Химик» (завод «Энергия»), ДСО «Химик» (завод «Руда») и другие спортивные коллективы.

Рудничный район, (руководитель колонны тов. **Киселев**): **ДСО «Угольщик»** и другие спортивные коллективы.

Велосипедисты всех спортивных обществ, коллективов и районов города. Руководитель колонны тов. **Красковский**.

Мотоциклисты всех спортобществ, коллективов и районов города. Руководитель колонны тов. **Ходюков**.

4. Во всех спортобществах и коллективах физкультурников выделяются руководители колонны, которые должны иметь красную ленту на левой руке.

5. Командование общегородским парадом физкультурников возложено на тов. **Синицына**.

6. Начало парада в 11 часов утра. После принятия парада представителями партийных, советских, комсомольских и физкультурных организаций, общегородская колонна физкультурников проходит по улице Кузбасской на улицу Сталина, затем по улице Сталина выходит на улицу Кирова и проходит мимо центральной трибуны к улице Николая Островского, откуда физкультурники расходятся по своим коллективам.

7. Проезд автогужтранспорта по улице Советская (от ул. Больничная до железнодорожного переезда), ул. Кирова (от ул. Советская до стадиона «Химик»), ул. Сталина (от универмага до ул. Кузбасская), ул. Кузбасская (от ул. Советской до ул. Сталина), а также на перекрестках ул. Советской с ул. Вокзальной, Дворцовой, Пионерской, Ленина, Кузбасской закрывается с 10 часов утра до конца парада. Трамвайное движение прекращается с 10 утра до конца парада.

8. Общегородское руководство по поддержанию порядка возлагается на капитана милиции тов. **Чернышова**.

9. В 5 часов вечера на стадионе ДСО «Угольщик» спортивные выступления, легкоатлетические соревнования на установление новых областных рекордов.

10. В 7 часов вечера на стадионе ДСО «Угольщик» футбольный матч на кубок РСФСР между командами «Химик» (Кемерово) и «Динамо» (Хабаровск).

11. В 9 часов вечера в горсаду проводятся спортивные выступления, товарищеские встречи по волейболу, сеансы шахматной игры.

Примечание: Переправа через реку Томь работает 20 июля с 6 часов утра до 12 часов ночи и обслуживается двумя катерами.

Городская комиссия.

Студентка Кемеровского коксохимтехникума Монастырева Р. А. на отлично окончила 3 и 4 курсы.

На снимке: тов. **Монастырева** за выполнением дипломной работы.

Фото А. Акулова.

По родному Кузбассу

НАЧАЛАСЬ ПРОДАЖА ИНДИВИДУАЛЬНЫХ ДОМОВ ШАХТЕРАМ

ПРОКОПЬЕВСК. (Корр. «Кузбасса»). Тресты и шахты комбината «Кузбассуголь» начали продажу шахтерам вновь построенных индивидуальных домов.

По тресту «Сталинуголь» дома проданы 28 горнякам, трест «Прокопьевскуголь» продал 5 домов, шахта имени Сталина — 20. Приступил к продаже готовых домов трест «Молотовуголь».

В текущем месяце по этим трем трестам и шахте имени Сталина 54 шахтера вселились в собственные дома. При каждом доме имеются все необходимые надворные постройки. Размеры усадебных участков позволяют иметь хорошие огороды.

ПУТЕШЕСТВИЯ НА ВОЛГУ, В МОСКВУ, В ГОРНУЮ ШОРИЮ

Занимательно проводят каникулы школьники Кузбасса. Семьдесят туристских групп из школ области направлено сейчас областной детской экскурсионной туристской станцией по разным маршрутам Горной Шории. Десять учащихся школ Мундыбаша, с физруком И. А. Дыбовским и учителем ботаники Ф. А. Шитц направились в поход в Мундыбаш—Одрабаш—Темир-Тау, Чугунаш, Шалым—Таштагол, Джилсай—Кабырза. Потом они по реке Мрассу доплывут до Мысков и по Томи — до Сталинска.

Семь групп из Сталинска тоже поехали в Горную Шорию.

8-го июля об'единенная группа из шестнадцати учащихся городов Кузбасса поехала на поезде до Казани, оттуда экскурсанты до Ярославля поплывут на теплоходе. Они побывают на Рыбинском море, в бывшем имении поэта Некрасова и по каналу Москва—Волга прибудут в столицу.

До конца июля две группы по 25 человек отправятся на экскурсию в Москву.

НОВОЕ ОБЩЕЖИТИЕ ДЛЯ СТАХАНОВЦЕВ

ОСИННИКИ. (Корр. «Кузбасса»). На шахте № 9 закончено строительство и оборудование двухэтажного общежития.

В 26 комнат нового общежития вселятся лучшие люди шахты, стахановцы угледобычи, мастера горной проходки, навалоотбойщики и электровозники.

МОЛОДЫЕ ФЕЛЬДШЕРЫ

На днях в Ленинске-Кузнецком закончились государственные экзамены студентов III курса фельдшерско-акушерской школы.

Экзамены сдавали 124 студента отделений: акушерско-фельдшерского и фельдшерского. Отличные оценки получили 16 человек. Среди них — Черданцева, Кавалерова, бывший фронтовик Черников, Грункова и др.

После непродолжительного отпуска, молодые специалисты получат назначение для работы в медицинских учреждениях.

ПОПУЛЯРНЫЕ ЛЕКЦИИ О РУССКИХ ПИСАТЕЛЯХ

СТАЛИНСК. (Корр. «Кузбасса»). Ряд популярных лекций о знаменитых русских писателях и поэтах проведен за последние два месяца городским лекционным бюро на предприятиях, в учреждениях и шахтах Сталинска. Большинство из них подготовлено квалифицированным лектором И. В. Завадовской.

Трудящиеся познакомлены с жизнью и творчеством А. Пушкина, М. Горького, В. Маяковского, М. Салтыкова-Щедрина, А. Фадеева, А. Островского и Н. Островского.

В конце июля будет прочитана лекция о М. Лермонтове, подготовленная сотрудником редакции городской газеты П. Т. Бурдовицыным.

Из зала суда

30 июня в народном суде 2-го участка Заводского района гор. Кемерово рассматривалось уголовное дело по обвинению Коцоцошвили и Цикоридзе в краже личного имущества граждан. Судом установлено, что воры Коцоцошвили и Цикоридзе по обоюдному сговору, в ночь на 12 июня, вооружившись ломами, совершили кражу продуктов из двух погребов.

Народный суд приговорил Коцоцошвили и Цикоридзе к 10 годам заключения в исправительно-трудовых лагерях, с поражением в правах, после отбытия наказания, сроком на 5 лет каждого.

* * *

В газете «Кузбасс» 27 мая сообщалось о привлечении к уголовной ответственности начальника шахты «Пионер», комбината «Кемеровуголь», Штанько за покровительство прогульщикам и несвоевременное оформление материалов на нарушителей трудовой и государственной дисциплины.

Выездной сессией Кемеровского областного суда в открытом судебном заседании в клубе шахты «Пионер» рассмотрено дело по обвинению Штанько.

Суд признал Штанько виновным в покровительстве прогульщикам, и приговорил его к 1 году исправительно-трудовых работ с удержанием 25 процентов из его заработной платы.

Спорт

Первенство Сибирской зоны по тяжелой атлетике

С 11 по 14 июля в Новосибирске проведены соревнования на первенство Сибирской зоны РСФСР по борьбе, боксу и штанге. Участвовало шесть команд: от Новосибирска, Кемерово, Алтайского края, Омска, Красноярского края и Томска.

По боксу юноши Кемерово заняли первое место. Команда взрослых заняла второе место.

По борьбе роли переменились: борцы взрослой команды выиграли первенство, а юноши остались на втором месте. В наилегчайшем весе первое место взял тов. Карнаухов (Сталинск). В полулегком весе впереди всех — чемпион РСФСР тов. Гелков, в полусреднем — мастер спорта тов. Анисимов и в среднем весе — тов. Потапов (Киселевск).

Кемеровские штангисты не вошли в командный зачет, так как команда была укомплектована не полностью. Юные боксеры Кемерово и взрослые борцы будут защищать честь Сибири на спартакиаде РСФСР в гор. Москве.

Ответственный редактор А. БАБАЯНЦ.

Самым выгодным видом страхования является смешанное страхование, по которому Госстрах выплачивает страховую сумму:

Самому застрахованному—при дожитии до определенного возраста, при инвалидности, происшедшей от несчастного случая;

Семье и близким—в случае преждевременной смерти застрахованного.

Для заключения страхования и за всеми справками обращайтесь в инспекцию Госстраха и к страховым агентам.

ТРЕБУЮТСЯ:

Товароведы, заместитель главного бухгалтера, бухгалтеры, рабочие склада, отборщик и упаковщики.

Обращаться: торгбаза «Союз главлегсбыт», ул. Советская, д. 4, здание народного суда 2 участка Заводского района.

Кемеровскому заводу «Карболит» на руководящую работу: инженер по холодной обработке металла, обеспечивается квартирой, оплата по соглашению.

Обращаться: Дворец труда, отдел кадров завода «Карболит», телефон 5-92.

Тресту «Росглавхлеб»: инженер-строитель проектировщик, старший экономист. Оплата по соглашению.

Обращаться: Кемерово, ул. Ворошилова, № 4, телефон 12-10.

Управлению СевРЭС: машинистка. Адрес: ул. Станционная, 19. Отдел кадров.

Издательству газеты «Кузбасс»: квалифицированный бухгалтер, знакомый с учетом работы производства.

Обращаться: г. Кемерово, ул. Сталина, № 74, тел. 7-86, 5-89.

Адрес редакции и издательства: г. Кемерово, ул. Сталина, № 74. Телефоны: ответственного редактора — 2-24; зам. редактора — 4-85; ответственного секретаря редакции — 2-53; отделов: партийного и пропаганды — 8-63; промышленности и транспорта — 15-35; сельскохозяйственного — 4-57; культурно-бытового — 2-37; отдела писем трудящихся — 11-52; прием информаций — 17-28 (круглосуточно); директора типографии — 3-96; отдела об'явлений — 14-21.

ОП00926. г. Кемерово, типография газ. «Кузбасс». Тираж 65.000. Заказ № 388.