Пролетарии всех стран, соединяйтесь!

Кузбасс

Орган Кемеровского обкома и горкома ВКП(б) и областного Совета депутатов трудящихся

№ 135 (6119) | 9 ИЮЛЯ 1947 г., среда | Цена 20 коп.

Актив—опора партийной организации

Еще в первые годы советской власти товарищ Сталин подчеркивал огромное значение связи коммунистов с широким активом из беспартийных. «Вопрос о взаимоотношениях между партийными и беспартийными,—говорил товарищ Сталин,— является важнейшим вопросом нашей партийной практики. Ленин определяет это взаимоотношение одним словом: взаимодоверие».

В нашей стране упрочилось полное морально-политическое единство советского общества. Члены коммунистической партии и беспартийные творят одно общее дело. Разница между коммунистом и беспартийным заключается в том, что член партии несет большую ответственность за дело, что положение обязывает его во всем подавать пример окружающим.

Опора партии в городе и деревне расширилась. Нельзя сейчас принимать всерьез жалобы некоторых партийных руководителей на недостаток людей. Подобного рода жалобы обычно исходят от партийных работников, которые не хотят видеть того, что происходит вокруг, не хотят видеть растущий актив. В роли такого жалобщика выступает, например, секретарь Бусского райкома партии, Львовской области, тов. Бойко. Этот партийный руководитель все недостатки на предприятиях и в селениях района об'ясняет тем, что он не располагает людьми, на которых мог бы положиться и которые могли бы помочь ему. «Дайте мне кадры, — требует секретарь райкома партии, — и тогда мы поставим работу на должную высоту»! Все проблемы своего района тов. Бойко намерен решать радикальным образом только при том условии, если ему пришлют людей извне.

Партийные руководители, рассуждающие подобно секретарю Бусского райкома партии, глубоко ошибаются. Они забывают, что кадры не падают готовыми с неба. Их надо находить и растить на месте.

Партийная организация должна выявлять актив из числа передовиков промышленности и сельского хозяйства. Надо воспитывать из этих людей активных помощников партийной организации. Партийный работник должен научиться искусству отыскивать в людях ценные качества, те качества, которые определяют подлинного патриота своей страны. Надо работать с активом из беспартийных рабочих, крестьян, интеллигенции. Этот актив — опора коммунистов на заводах и фабриках, в колхозах и совхозах.

Тот партработник, который не хочет или не умеет опираться в практической деятельности на массы, неизбежно окажется в положении одинокого воина в поле. Разве может знать беспартийный актив секретарь Рыбинского райкома партии Ярославской области тов. Мазанов, если он даже с членами партии общается мало? Его почти не видят в первичных организациях в деревне. Во время редких гастрольных поездок по району секретарь не доходит до рядовых коммунистов, не говоря уже о беспартийных. Район отстает по многим показателям потому, что политические руководители района не ведут большевистской работы с кадрами. Они ограничили свои связи с массами узким кругом работников, входящих в номенклатуру райкома. А ведь совершенно ясно, что задачи, стоящие перед партийной организацией, могут быть успешно решены только тогда, когда будут мобилизованы все живые силы, когда как можно большее число людей будет вовлечено в активную, творческую работу.

Задача расширения беспартийного актива и привлечения его к участию в хозяйственной, политической, культурной работе партийных организаций особенно злободневна сейчас для деревни. Грандиозная программа под'ема сельского хозяйства в послевоенный период претворяется в жизнь. Нужно, чтобы каждый советский человек был как можно лучше использован в полную меру его сил и способностей. На каждого деревенского коммуниста должны приходиться десятки активистов из беспартийных.

Пусть это будут агрономы, просвещенцы, руководители бригад и звеньев в колхозах, демобилизованные воины, комсомольцы. Пусть это будут и те люди деревни, которые не имеют ни звания, ни чина, не занимают официальных должностей, а являются теми людьми, которых принято называть рядовыми. Колхозники и колхозницы — не прежние мужики да бабы. Расширился кругозор современного крестьянина, велико его стремление к участию в общественной жизни. Партийные организации должны пойти навстречу этому благородному стремлению, создать такую атмосферу, такие условия, в которых человек поднимался бы, рос как личность, как общественный деятель! В этом — смысл партийной работы в массах. В этом — существо, душа партийной работы.

Именно так понимает свою задачу в деревне партийная организация колхоза имени Войкова, Новооскольского района, Курской области. Она по-настоящему связана с массами крестьян, опирается на крестьянский актив. Партийная организация сумела вовлечь в живое дело женщин, молодежь, стариков, оказывает им внимание, помощь и поручает ту работу, которая отвечает их стремлениям и способностям. Партийная организация сделала актив своей верной опорой в борьбе за реализацию постановления февральского Пленума Центрального Комитета партии, в борьбе за осуществление тех обязательств, которые дали курские крестьяне товарищу Сталину. Решения Пленума Центрального Комитета партии обсуждались на собрании бригадиров и звеньевых, среди демобилизованных воинов, на собрании старейших колхозников. Таким образом, партийная организация охватывает своим влиянием и привлекает к работе широкий круг людей.

Число коммунистов в деревне неуклонно растет, растет и число партийных организаций в селах, колхозах, совхозах. Однако, в ряде колхозов пока нет ни партийных, ни комсомольских организаций. В таких колхозах беспартийному активу принадлежит ведущая роль на сельскохозяйственном производстве. Райкомам партии следует особо учитывать это обстоятельство, чаще собирать актив, по-большевистски поставить его политическое воспитание.

Коммунист — вожак беспартийных. Он — политический руководитель беспартийных. Он отвечает за идейное воспитание людей, которые окружают его на заводе, в колхозе, в учреждении. По тому, как парторганизация связана с людьми, каким активом она располагает, можно и должно судить о ее боеспособности. Повседневная работа с беспартийным активом, представляющим резерв роста рядов партии, — святая обязанность каждой партийной организации.

(Передовая «Правды» за 7 июля).

Сообщение Госплана СССР

об итогах выполнения Государственного плана восстановления и развития народного хозяйства СССР на 1947 год за II квартал

По данным Центрального статистического управления Госплана СССР работа промышленности, сельского хозяйства и транспорта, об'ем капитальных работ и розничного товарооборота во II квартале 1947 года характеризуется следующими данными:

I

План производства во II квартале 1947 года по валовой продукции промышленности отдельными министерствами выполнен следующим образом:

	Процент выполнения квартального плана за II квартал 1947 г.
Министерство черной металлургии	102
Министерство цветной металлургии	108
Министерство угольной промышленности Западных районов	100
Министерство угольной промышленности Восточных районов	102
Министерство нефтяной промышленности Южных и Западных районов	107
Министерство нефтяной промышленности Восточных районов	102
Министерство электростанций	101
Министерство химической промышленности	115
Министерство электропромышленности	113
Министерство промышленности средств связи	108
Министерство тяжелого машиностроения	105
Министерство автомобильной промышленности	101
Министерство станкостроения	105
Министерство машиностроения и приборостроения	104
Министерство строительного и дорожного машиностроения	113
Министерство транспортного машиностроения	99,8
Министерство сельскохозяйственного машиностроения	99,7
Министерство промышленности строительных материалов СССР	102
Министерство лесной промышленности СССР	97
Министерство целлюлозной и бумажной промышленности	106
Министерство резиновой промышленности	114
Министерство текстильной промышленности СССР	107
Министерство легкой промышленности СССР	106
Министерство рыбной промышленности Западных районов СССР	103
Министерство рыбной промышленности Восточных районов СССР	93
Министерство мясной и молочной промышленности СССР	102
Министерство пищевой промышленности СССР	110
Министерство вкусовой промышленности СССР	114
Министерство медицинской промышленности СССР	129
Министерства местной и местной топливной промышленности союзных республик	107

План на II квартал 1947 г. по валовой продукции всей промышленности СССР выполнен на 103 проц.

План II квартала 1947 г. выполнили и перевыполнили 163 предприятия черной и цветной металлургии, 421 угольная шахта, 783 машиностроительных завода, 150 предприятий и трестов лесной и бумажной промышленности, 375 предприятий легкой и текстильной промышленности, 893 треста и автономных предприятий пищевой промышленности. Кроме того, выполнили и перевыполнили план около 5.000 промышленных предприятий республиканского подчинения.

II

Производство важнейших видов промышленной продукции во II квартале 1947 года изменилось по сравнению со II кварталом 1946 года следующим образом:

	II квартал 1947 года в процентах ко II кварталу 1946 г.
Чугун	112
Сталь	108
Прокат	113
Рельсы железнодорожные	127
Трубы железные	112
Медь	108
Цинк	105
Свинец	133
Уголь	111
Нефть	118
Газ природный	123
Электроэнергия	115
Паровозы магистральные	256
Товарные вагоны	192
Троллейбусы	в 10 раз
Автомобили грузовые	125
Автомобили легковые	139
Автобусы	157
Металлургическое оборудование	161
Электромоторы до 100 квт.	146
Электромоторы свыше 100 квт.	127
Станки металлорежущие	126
Прядильные машины	296
Ткацкие станки	в 6 раз
Тракторы	187
Плуги тракторные	206
Сеялки тракторные	341
Культиваторы тракторные	301
Молотилки	179
Сода каустическая	123
Сода кальцинированная	116
Минеральные удобрения (суперфосфат, азотные и калийные)	141
Красители синтетические	141
Вывозка деловой древесины	110
Пиломатериалы	118
Бумага	133
Цемент	137
Шифер	129
Стекло оконное	111
Хлопчатобумажные ткани	137
Шерстяные ткани	132
Обувь кожаная	140
Обувь резиновая	167
Чулочно-носочные изделия	156
Масло животное	111
Масло растительное	100
Рыба	120
Мыло	114

Валовая продукция всей промышленности СССР во II квартале 1947 года выросла по сравнению со II кварталом 1946 года на 15 проц., в том числе продукция текстильной и легкой промышленности—на 29 проц.

III.

В сельском хозяйстве с большим под'емом проведен весенний сев. Выполнен план ярового сева зерновых культур. Прирост посевной площади под урожай 1947 года по всем сельскохозяйственным культурам по сравнению с 1946 годом составляет по предварительным данным около 8 миллионов гектаров. Уход за посевами и подготовка к уборке урожая в текущем году протекает лучше, чем в прошлом году.

IV.

Среднесуточная погрузка на железных дорогах во II квартале 1947 года составила 109 проц. ко II кварталу 1946 г. Среднесуточная погрузка угля выросла на 9 проц., нефти — на 18 проц., руды — на 14 проц., черных металлов — на 15 проц., лесных грузов — на 20 проц., цемента — на 64 проц. План среднесуточной погрузки во II квартале выполнен на 100 проц.

Увеличили погрузку по сравнению со II кварталом 1946 года и перевыполнили установленные для них планы в целом и по важнейшим грузам Октябрьская, Печорская, Юго-Западная, Московско-Курская, Московско-Донбасская, Юго-Восточная, Одесская, Орджоникидзевская, Закавказская, Туркестано-Сибирская, Ашхабадская, Карагандинская, Забайкальская, Приморская и Дальневосточная железные дороги.

Грузооборот речного транспорта увеличился во II квартале 1947 года по сравнению со II кварталом 1946 года на 35 проц. при выполнении квартального плана на 99 процентов.

Грузооборот морского транспорта вырос во II квартале 1947 года по сравнению со II кварталом 1946 года на 11 проц., квартальный план грузооборота морским транспортом перевыполнен.

V.

Об'ем капитальных работ в первом полугодии 1947 года составил 106 проц. к первому полугодию 1946 года, в том числе об'ем капитальных работ по угольной промышленности—106 процентов, по электростанциям — 103 процента, по легкой и пищевой промышленности — 125 процентов, по жилищному строительству — 114 процентов.

В первом полугодии введены в действие угольные шахты с годовой производственной мощностью 4 миллиона тонн угля, 3 коксовых батареи мощностью 875 тыс. тонн, 3 доменных печи мощностью 920 тыс. тонн чугуна, 4 мартеновских печи мощностью 415 тыс. тонн стали, 21 турбина на электростанциях мощностью 240 тыс. квт. Мощность цементных заводов увеличилась на 406 тыс. тонн. На текстильных предприятиях введено в действие 154 тыс. прядильных веретен. Государственными предприятиями и учреждениями и местными Советами в первом полугодии 1947 года построено, восстановлено и введено в действие 1,8 млн. квадратных метров жилой площади.

VI.

Розничный товарооборот во II квартале 1947 года вырос (в сопоставимых ценах) на 21 процент по сравнению со II кварталом 1946 года. На протяжении II квартала государственная и кооперативная торговля продолжала расширяться. Об'ем кооперативной торговли в городах во II квартале 1947 года составил 5 млрд. рублей, или увеличился более чем в полтора раза по сравнению с I кварталом 1947 года. За первое полугодие 1947 года в городах и рабочих поселках кооперативными организациями открыто 19 тыс. магазинов, палаток и ларьков и 3 тысячи предприятий общественного питания.

VII.

Во II квартале 1947 года общая численность рабочих и служащих в народном хозяйстве увеличилась по сравнению со II кварталом 1946 года на 3 процента, при этом численность рабочих в промышленности увеличилась на 7 процентов. Большинство отраслей промышленности выполнило установленное государственным планом задание на II квартал по повышению производительности труда, при этом производительность труда рабочих в машиностроении возросла во II квартале 1947 года против II квартала 1946 года на 16 проц.

Фонд заработной платы рабочих и служащих в народном хозяйстве увеличился во II квартале 1947 года по сравнению со II кварталом 1946 года на 26 проц.

VIII.

В районах СССР, подвергавшихся оккупации, во II квартале 1947 года проведены капитальные работы в размере 4 млрд. рублей. Валовая продукция промышленности в этих районах увеличилась во II квартале 1947 года по сравнению со II кварталом 1946 года на 27 проц., при этом выплавка чугуна возросла на 32 проц., выплавка стали— на 12 проц., производство проката — на 25 проц., добыча угля в Донбассе — на 18 проц., выработка электроэнергии— на 34 проц., производство цемента — на 66 проц.

В районах, освобожденных от немецкой оккупации, за первое полугодие 1947 года построено и восстановлено 639 тысяч квадратных метров жилой площади в городах и 44 тысячи жилых домов в сельских местностях.

Государственная плановая комиссия Совета Министров СССР.

Достойно встретим XXX годовщину Великого Октября

За 120 метров ухода в месяц

ЛЕНИНСК-КУЗНЕЦКИЙ. 8 июля. (Корр. «Кузбасса»). На шахте «Комсомолец» треста «Ленинуголь» систематически перевыполняет сменные нормы выработки бригада проходчиков тов. Трубникова.

В июле она поставлена на ответственный участок работы — на проходку вентиляционного штрека пласта Болдыревского. Учитывая исключительную важность этой горной выработки, проходчики тов. Трубникова решили включиться во Всесоюзное соревнование проходческих бригад и пройти 120 погонных метров штрека в течение месяца.

Первые дни соревнования отмечены высокой выработкой. При норме 2,2 погонных метра бригада проходит по 4 метра. Вчера она дала 7 погонных метров ухода, выполнив сменное задание на 275 процентов.

— Семь метров — не предел, — заявляет тов. Трубников.

Сейчас он готовится к тому, чтобы в ближайшее время поставить несколько рекордов скоростной проходки.

Новый профиль проката для транспортного машиностроения

СТАЛИНСК. (Корр. «Кузбасса»). На Кузнецком комбинате начата подготовка к прокатке нового в отечественной металлургии профиля для заводов транспортного машиностроения — хребтовой (зетообразной) балки.

До настоящего времени при строительстве тяжелогрузных железнодорожных гондол раму, на которой крепится коробка вагона, делают из сварной хребтовой балки. Изготовление такой балки трудоемко, ее сваривают четырьмя—пятью сплошными швами по всей длине вагона из полосового металла.

Новый профиль позволит ограничиться одним швом. Поднимется и прочность конструкции.

Освоение нового профиля вагоностроительного проката началось еще до войны. Теперь впервые в Советском Союзе он будет прокатан на Кузнецком комбинате.

Сейчас прокатчики закончили разработку калибровки валков рельсобалочного стана.

На-днях состоится пробная прокатка нового профиля.

Комсомольцы в авангарде

На Прокопьевском заводе, где директором тов. Нежиенко, большинство работающих — молодежь. Здесь организовано 77 комсомольско-молодежных бригад.

Лидером социалистического соревнования продолжительное время является бригада слесарей тов. Веселкова. Задание первого полугодия она перевыполнила в три раза. Четыре месячных нормы дала бригада в июне.

Большую роль в достижении этих успехов играет непрерывное усовершенствование технологии за счет рационализаторских предложений, которые вносят сами члены бригады. Только в прошлом месяце внесено 5 таких предложений.

Высоких производственных показателей добилась комсомольско-молодежная бригада сборщиков ответственных машин под руководством тов. Ивлева. Июньский план перевыполнен ими в семь раз. Бригада обязалась к 30-й годовщине Октября дать 2,5 годовых нормы.

В цехе тов. Рысина — 21 молодежная бригада. Все они изо дня в день перевыполняют установленные нормы. Среди них первенство держат бригады опинковщиков и клепальщиков тт. Губаревой и Желтухина. Последний еще четыре месяца назад выполнил свою пятилетку.

Сейчас комсомольцы завода готовятся к достойной встрече 30-й годовщины Великого Октября.

А. ЕРМОЛОВИЧ,
зав. отделом рабочей молодежи обкома ВЛКСМ.

Закончился пленум правления Союза советских писателей

3 июля закончил работу продолжавшийся пять дней пленум правления Союза советских писателей СССР. Пленум заслушал доклад генерального секретаря ССП СССР А. А. Фадеева на тему: «Советская литература после постановления ЦК ВКП(б) о журналах «Звезда» и «Ленинград» и содоклады об украинской литературе — А. Корнейчука, грузинской литературе — С. Чиковани, узбекской литературе — Айбека, латвийской литературе — К. Краулинь, литовской литературе — А. Венцлова и эстонской литературе — О. Ургарта.

В обсуждении творческих проблем, выдвинутых докладчиками, приняли активное участие видные представители братских литератур — председатель правления Союза советских писателей Азербайджана Самед Вургун, председатель правления Союза советских писателей Казахстана С. Муканов, секретарь правления ССП Армении Г. Борян, киргизский писатель А. Токомбаев и многие другие.

3 июля на утреннем заседании продолжались прения.

На вечернем заседании с заключительным словом выступил А. Фадеев.

—Пленум показал, — говорит тов. Фадеев, — что постановление Центрального Комитета партии открыло новые горизонты и указало пути развития нашей литературы, сплотило кадры советских писателей. Творческая дискуссия, развернувшаяся на пленуме, помогает нам двигаться вперед. Теперь мы переходим на новую, гораздо более высокую ступень идейно-художественного роста. Мы сможем достигнуть еще больших вершин с помощью оружия, которое нам дала партия, с помощью острой самокритики, которая должна быть постоянным методом нашей литературной работы. Первые успехи, достигнутые после исторических решений ЦК ВКП(б), не дают нам права успокаиваться.

— Мы, писатели, должны ответить и отвечаем горячей благодарностью товарищу Сталину, который определил пути нашего развития на долгий период, которому мы обязаны ясностью этого пути, уже приведшему нас к первым достижениям. Этот путь, несомненно, приведет к новым величайшим успехам нашей советской социалистической литературы!

Это заявление участники пленума встречают дружными аплодисментами.

Далее пленум обсудил организационные вопросы, утвердил секретариат Союза советских писателей СССР.

Генеральным секретарем ССП СССР утвержден А. А. Фадеев. Заместителями генерального секретаря утверждены К. М. Симонов, В. В. Вишневский, Н. С. Тихонов, А. Е. Корнейчук. Членами секретариата Союза советских писателей утверждены Б. Л. Горбатов, Л. М. Леонов, И. Г. Семпер (Эстония), А. М. Упит (Латвия), А. Т. Венцлова (Литва), С. И. Чиковани (Грузия), Айбек (Узбекистан), Якуб Колас (Белоруссия).

Пленум ввел в состав президиума и утвердил секретарем правления Союза советских писателей СССР Л. М. Субоцкого.

С огромным воодушевлением участники пленума приняли приветствие товарищу И. В. Сталину.

(ТАСС).

По Советскому Союзу

ШАХТЫ ВСТУПИЛИ В ЭКСПЛОАТАЦИЮ

ВОРОШИЛОВГРАД. (ТАСС). Тресты «Краснодонуголь», «Ворошиловуголь», и «Брянскуголь» с начала июля ввели в полную эксплоатацию четыре основных шахты с линией забоя в 1.000 метров: № 7 — 8 «Изварино», № 11 «Рау», заново построенную шахту «Чурилино-восточная», № 5-бис. На последней закончена механизация и вводится в строй мощная лава. Из одной этой лавы будет выдаваться столько угля, сколько дает одна средняя шахта в целом.

Кроме того, в истекшем месяце трест «Ворошиловград - шахтовосстановление» сдал в частичную эксплоатацию три шахты.

В третьем квартале готовятся к сдаче в эксплоатацию еще четыре шахты, восстанавливаемые хозяйственным способом комбинатом «Ворошиловградуголь». В первую очередь будут сданы шахты № 2-бис треста «Краснодонуголь» и «Петр» треста «Первомайскуголь».

СТРОИТЕЛЬСТВО БОЛЬШОГО ВОДОПРОВОДА В ОМСКЕ

ОМСК. (ТАСС). На берегу Иртыша сооружается один из крупнейших об'ектов новой пятилетки — большой водопровод.

Сейчас на строительстве — самая горячая пора. На головном сооружении закончена укладка самотечных сифонных труб водозабора, построены насосная и трансформаторная станции первого под'ема. Воздвигается насосная станция второго под'ема. Завершается прокладка основного водовода от Иртыша до городских сетей.

Строители прилагают все усилия, чтобы первую очередь водопровода сдать в эксплоатацию к 30-й годовщине Октября.

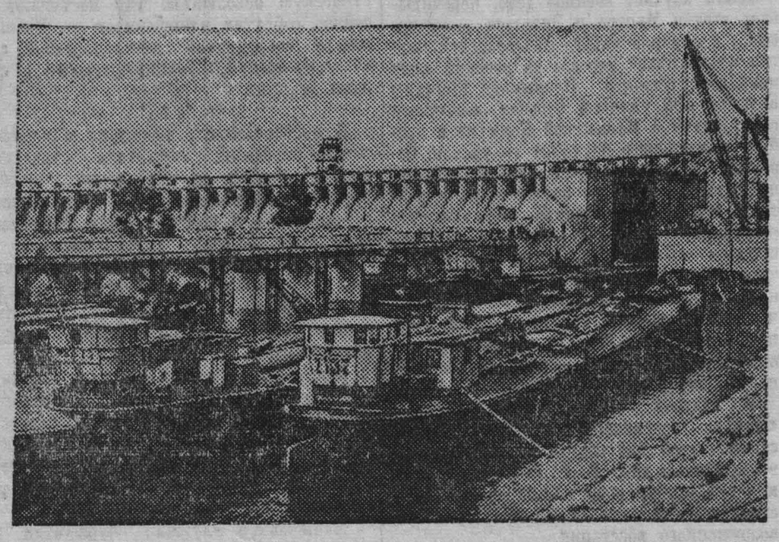

Запорожье. Днепровский шлюз открыт. Баржи у входа в первую камеру шлюза. (Фотохроника ТАСС).

ДВЕ ПЯТИЛЕТНИХ НОРМЫ К 30-ЛЕТИЮ ОКТЯБРЯ

БАКУ. (ТАСС). Знатный токарь завода им. Шмидта депутат Верховного Совета Азербайджанской ССР Андрей Акопов выполнил за два месяца три годовых нормы. Это уже его восьмая норма с начала пятилетия. Сменщики Акопова Ганк Балуян и Василий Шетряник за полгода выработали вдвоем четыре годовых нормы.

Недавно закончились занятия в стахановской школе Акопова. Знатный токарь обучил своим методам шесть молодых рабочих. Сейчас все они перевыполняют нормы.

К 30-летию Октября Акопов обязался выполнить две пятилетних нормы.

ЗА 15 ДНЕЙ В БЕЛОРУССИИ ПОСТРОЕНО 4.590 ДОМОВ

МИНСК. (ТАСС). Большой, радостный праздник в колхозе «Чырвоны скаушин», Старобинского района, Бобруйской области: последние три семьи из землянок переселились в новые дома. Эти дома построены во время месячника скоростными методами за 15 дней. Сейчас колхоз полностью возрожден. Сооружено 133 дома. Около каждого из них — хозяйственные постройки, посажены фруктовые сады. В центре деревни воздвигнуты здания сельсовета, школы, избы-читальни.

Строительство в селах и деревнях Белоруссии во время месячника заметно возросло. За последнюю пятидневку в республике выстроено 2.378 домов—почти вдвое больше, чем за предыдущую. В Витебской и Гомельской областях за пять дней сооружено свыше 650 домов. В селах Минской и Бобруйской областей заканчивается строительство более 10 тысяч домов.

За 15 дней месячника в Белоруссии построено 4.590 домов.

ПЕРЕНОСНЫЙ ТОК

ХАРЬКОВ. (ТАСС). Во многих колхозах области строят сборно-разборные молотильные токи конструкции инженеров Бруштина и Шевченко. Такой ток можно сделать за 6 дней в любом колхозе и установить за четыре часа. Для этого требуется в 5 раз меньше леса, чем для стационарных крытых токов. В качестве материала для кровли используются соломенные маты или просто солома. Для перевозки тока вместе с молотилкой достаточно четырех подвод или одного тракторного прицепа.

В области решено построить сотни таких токов.

Стратегия и тактика большевиков в первой русской революции

(К выходу в свет восьмого тома Сочинений В. И. Ленина в 4-м издании)

Вышел в свет восьмой том четвертого издания Сочинений В. И. Ленина, куда вошли произведения, написанные с января по июль 1905 года. В этот период началась первая русская революция, явившаяся генеральной репетицией Великой Октябрьской социалистической революции. Революция 1905—1907 годов была первой буржуазно-демократической революцией эпохи империализма; как удар грома, она потрясла до основания царское самодержавие в России; ее благотворное влияние сказалось далеко за рубежами нашей страны.

Главным содержанием произведений В. И. Ленина, вошедших в восьмой том, является анализ движущих сил развертывавшейся народной революции в России и разработка, обоснование революционной стратегии и тактики большевистской партии, при помощи которой пролетариат нашей страны возглавил в союзе с крестьянством общенародную борьбу против самодержавия, а затем добился победы над капитализмом в 1917 году.

За семь месяцев — с января по июль 1905 года — Ленин написал более 120 произведений. В большинстве это статьи, опубликованные в нелегальных большевистских газетах «Вперед» и «Пролетарий», и документы III с'езда РСДРП — первого большевистского с'езда, подготовленного Лениным и Сталиным. Некоторые из них публикуются впервые.

* * *

Революция 1905 года развернулась во время русско-японской войны, которая была задумана царским правительством с целью укрепить свои политические позиции и сорвать назревавшую революцию в России. На деле захватническая, непопулярная в народе война еще более расшатала царизм и приблизила революцию. Империалистическая Япония, поддержанная втайне Англией, нанесла царской России серьезное поражение; за отсталость царской России и гнилость самодержавия народ расплачивался дорогой ценой.

В статьях «Самодержавие и пролетариат», «Падение Порт-Артура», «Разгром» и др. Ленин, анализируя военный крах и политический кризис самодержавия, указывал, что война окончательно проиграна царской Россией, но поражение потерпел не русский народ, а царское самодержавие: «Гроб повапленный, — гневно пишет Ленин, — вот чем оказалось самодержавие в области внешней защиты, наиболее родной и близкой ему, так сказать, специальности» (стр. 35).

Русско-японская война и последствия экономического кризиса 1900—1903 гг. вскрыли до конца несовместимость царского самодержавия с интересами общественного развития, с интересами всего народа.

В России назревала и подымалась огромной силы народная революция против царизма и империализма. В статьях «Рабочая и буржуазная демократия», «Две тактики», «Пролетариат и крестьянство», «Социал-демократия и временное революционное правительство», «Революционная демократическая диктатура пролетариата и крестьянства» и др. В. И. Ленин, на основе марксистского анализа характера русской революции, ее целей, задач и движущих сил, разработал гениальный стратегический план нашей партии, позднее воплощенный в его знаменитой книге «Две тактики социалдемократии в демократической революции». Ленин дал партии новую стратегическую установку, указав, что в отличие от прежних буржуазно-демократических революций главной революционной силой, вождем и руководителем русской буржуазно-демократической революции выступает пролетариат, ближайшим, непосредственным союзником которого является крестьянство.

Ленин развил и обосновал **идею гегемонии пролетариата в буржуазно-демократической революции** и выдвинул знаменитый лозунг революционно-демократической диктатуры пролетариата и крестьянства. В русской буржуазно-демократической революции, указывал Ленин, рабочий класс, руководимый революционной партией большевиков, ведет за собой всех трудящихся, и прежде всего крестьянство, на борьбу против монархии, помещиков и всех остатков крепостничества. Рабочий класс определяет размах и направление буржуазно-демократической революции; он применяет в этой революции свои, пролетарские средства борьбы — стачку, вооруженное восстание; он накладывает свой пролетарский отпечаток на весь ход и характер революции.

Русский рабочий класс, сравнительно многочисленный, закаленный в классовых боях с буржуазией, имеющий свою, марксистскую, пролетарскую партию большевиков, мог и должен был выполнить роль гегемона революции.

Только рабочий класс в силах был освободить крестьянство из-под влияния либеральной буржуазии, политически просветить его, организовать и повести за собой. В произведениях «Пролетариат и крестьянство», «О нашей аграрной программе», в «Проекте резолюции о поддержке крестьянского движения» и др. Ленин развил и обосновал **идею союза рабочего класса с крестьянством.**

В статьях «Соловья баснями не кормят», «Наши тартюфы», «Освобожденцы и новоискровцы, монархисты и жирондисты», «Третий шаг назад» и др. Ленин разгромил мелкобуржуазную реформистскую установку меньшевиков. Он показал, что меньшевики, как и все ревизионисты, борются против гегемонии пролетариата за гегемонию буржуазии. Не веря в силы рабочего класса, не веря в революционные возможности крестьянства, не желая видеть особенностей русской буржуазно-демократической революции, меньшевики выступали против союза рабочего класса с крестьянством, предавали интересы народа, интересы революции.

Величайшая заслуга вождей нашей партии Ленина и Сталина перед русской революцией и всемирным рабочим движением состоит в том, что они вскрыли до конца огромную опасность меньшевистской «схемы революции», отдававшей рабочее движение на с'едение буржуазии, укреплявшей господство капитализма.

Ленин, на основе глубочайшего марксистского анализа исторических условий эпохи империализма и особенностей классовой борьбы в России, выдвинул гениальный план перерастания буржуазно-демократической революции в революцию социалистическую. Этот план опрокидывал, отметал прочь гнилую установку русских меньшевиков и западно-европейских реформистов.

«Достоинство этого плана, — писал товарищ Сталин в 1920 году, — состояло в том, что он, прямо и решительно формулируя классовые требования пролетариата в эпоху **буржуазно-демократической революции** в России, облегчал переход к революции социалистической, носил в себе в зародыше идею **диктатуры пролетариата.** В борьбе за этот тактический план большинство русских практиков пошло за Лениным решительно и бесповоротно. Победа этого плана положила фундамент той революционной тактике, благодаря которой потрясает ныне наша партия основы мирового империализма» (Сочинения, т. 4, стр. 313).

* * *

В статьях «Политические софизмы», «Первые шаги буржуазного предательства», «Революционеры» в белых перчатках», «Борьба пролетариата и холопство буржуазии», «Буржуазия торгуется с самодержавием, самодержавие торгуется с буржуазией» и др. В. И. Ленин разоблачил контрреволюционную природу русской либеральной буржуазии и ее реакционную политику.

Ленин и Сталин учат, что буржуазия в истории всех своих политических революций отличалась непоследовательностью и на каждом шагу изменяла народу, выносившему на себе неимоверные тяготы революционной борьбы.

Русская либеральная буржуазия, тесно связанная с царским самодержавием во всей внешней и внутренней политике, напуганная революционностью пролетариата, подталкиваемая международной буржуазией, вступила в союз с царем и помещиками против рабочих и крестьян. В статьях «Новый русский заем», «Европейский капитал и самодержавие» В. И. Ленин показал, как международная буржуазия — французские биржевики, английские тузы, немецкие капиталисты — поддерживают русскую, требуют ее соглашения с царским самодержавием для совместной борьбы против русской революции.

Международному союзу контрреволюционной буржуазии и царизма, указывал В. И. Ленин, противостоит другая сила — политическая солидарность трудящихся всех стран и их союз в борьбе с империализмом и реакцией.

Русские большевики в 1905 году боролись за свержение царизма, а потом и капитализма в России, чтобы облегчить тем самым пролетариату других стран революционное дело свержения капитализма. В этом — огромное **международное значение большевистской стратегии,** разработанной Лениным и Сталиным.

* * *

В произведениях Ленина, вошедших в восьмой том: «Две тактики», «О боевом соглашении для восстания», «Должны ли мы организовать революцию?», «Новые задачи и новые силы», в докладах Ленина на III с'езде партии огромное внимание уделяется вопросам **тактики марксистской партии.**

Тактика есть часть стратегии, ей подчиненная. Важнейшей задачей тактики партии является определение средств, форм и способов борьбы, которые более всего соответствуют исторической обстановке и подготовляют успех политической стратегии.

К области тактики относится такой важный вопрос, как вооруженное восстание. Оппортунисты II интернационала, в их числе и русские меньшевики, всячески восхваляли легальные парламентские формы борьбы и отвергали идею вооруженного восстания пролетариата, выдвинутую Марксом и Энгельсом.

Ленин и Сталин защитили, развили и высоко подняли идею Маркса и Энгельса о вооруженном восстании, как высшей форме политической борьбы пролетариата за власть. Свержение царизма и капитализма может быть осуществлено только силой, учили они, а организация силы есть военная организация рабочего класса и крестьянства, которую может и должна создать революционная партия — боевой штаб пролетариата.

Ленин изучает военное дело, перечитывает статьи Маркса и Энгельса о восстании, о военной работе пролетарской партии, редактирует перевод на русский язык мемуаров генерала Парижской Коммуны Клюзере «Об уличной борьбе», выступает с докладами о Парижской Коммуне и требует тщательного изучения ее уроков. Огромное внимание Ленин уделяет революционной деятельности большевиков в войсках. Когда под влиянием развивавшейся революции вспыхнуло восстание на броненосце «Потемкин», Ленин пишет замечательную статью «Революционная армия и революционное правительство», требуя, чтобы большевики встали во главе военных восстаний и связали их воедино с революционной борьбой рабочих и крестьян против царского самодержавия.

В статьях «Революция в России», «Начало революции в России», в целой серии статей под общим заголовком «Революционные дни» В. И. Ленин призывает к немедленному вооружению народа и систематической подготовке всероссийского вооруженного восстания.

Идеи Ленина о вооруженном восстании защищает и развивает товарищ Сталин в своих выступлениях и статьях. «Именно **техническое руководство и организационная подготовка всероссийского восстания** составляют ту новую задачу, которую жизнь поставила перед пролетариатом»,— писал товарищ Сталин летом 1905 года (Сочинения, т. 1, стр. 133).

Развивая теорию марксизма, Ленин на основе тщательного изучения опыта революции выдвинул новое, очень важное тактическое средство — массовые политические стачки, играющие первостепенную роль в революционной мобилизации масс, в их подготовке к всероссийскому вооруженному восстанию.

В статье «Первые уроки» Ленин писал: «В общем и целом, стачечное и демонстрационное движение, соединяясь одно с другим в различных формах и по различным поводам, росли вширь и вглубь, становясь все революционнее, подходя все ближе и ближе на практике к всенародному вооруженному восстанию, о котором давно говорила революционная социал-демократия» (Сочинения, т. 8, стр. 120).

Научное предвидение В. И. Ленина подтвердилось в ходе русской революции.

Весь период с января 1905 года до декабрьского вооруженного восстания характеризовался грандиозным стачечным движением.

Как известно, переломным моментом в революции 1905 года явились знаменитые летние события и особенно майская стачка в Иваново-Вознесенске, приведшая к образованию Совета уполномоченных — одного из первых в истории Советов рабочих депутатов. Всероссийская политическая стачка в октябре 1905 года привела к созданию Советов рабочих депутатов в Москве, Петрограде и других городах. Октябрьская стачка, благодаря умелому руководству большевистской партии, приблизила вооруженное восстание. Политические стачки рабочих оказывали огромное революционизирующее воздействие на крестьянство.

Трудовое крестьянство все более и более вовлекалось в революцию и шло на союз с рабочим классом.

* * *

В произведениях Ленина, вошедших в восьмой том, большое внимание уделено лозунгу временного революционного правительства. В работах «Социал-демократия и временное революционное правительство», «О временном революционном правительстве», «Революционная армия и революционное правительство», в докладах на III с'езде партии и в проектах резолюций с'езда В. И. Ленин анализирует задачи, классовый характер временного революционного правительства и определяет отношение к нему социал-демократической партии. Ленин исходит из марксистского положения, что вопрос о государственной власти есть коренной вопрос всякой революции.

Рабочий класс, руководимый революционной партией большевиков, должен в союзе с крестьянством разрушить до основания царское самодержавие и создать временное революционное правительство, — таков был план Ленина.

По своей классовой природе это **временное революционное правительство должно было быть диктатурой пролетариата и крестьянства** и имело целью осуществить программу-минимум пролетарской партии.

Во время буржуазно-демократической революции Ленин считал допустимым, а при благоприятных условиях и обязательным участие партии пролетариата во временном революционном правительстве, чтобы довести революцию до конца. Эта установка Ленина имеет огромное международное значение.

Теорию и тактику Ленина в вопросе о временном революционном правительстве отстаивал и развивал товарищ Сталин. В своей работе «Временное революционное правительство и социал-демократия» (Сочинения, т. 1, стр. 138—159) товарищ Сталин подробно анализирует, каков должен быть характер временного правительства, каковы его задачи, кто должен войти в его состав. Товарищ Сталин указывал, что временное революционное правительство должно быть органом демократической республики нового типа.

Ленин и Сталин разоблачили оппортунистическую позицию меньшевиков, призывавших к отказу от всякого участия во временном революционном правительстве. Свой оппортунизм меньшевики прикрывали анархистской фразой, заявляя, что участие социал-демократии во временном революционном правительстве якобы «гибельно для рабочих». На самом деле оппортунисты меньше всего заботились о рабочих. В 1917 году они вошли в неприкрыто империалистическое временное правительство, которое расстреливало рабочих и крестьян, вставших на путь борьбы за социалистическую революцию. Так поступают и сейчас собратия меньшевиков — правые лидеры современной международной социал-демократии, блокирующиеся с силами реакции.

* * *

В произведениях, вошедших в восьмой том Сочинений, отражена страстная борьба Ленина за укрепление партии, **против раскольнической деятельности меньшевиков и гнилой линии примиренцев,** прикрывающих раскольников.

В работах «Пора кончить», «Краткий очерк раскола в РСДРП» и др. В. И. Ленин прослеживает основные этапы обострявшейся борьбы между большевиками и меньшевиками.

Ленин показал, что основной причиной раскола в партии являлся оппортунизм меньшевиков, их дезорганизаторская, раскольническая политика. Раскол рабочего движения буржуазия всегда использовала в своей борьбе против революции. Так было и в 1905 году.

Меньшевики служили буржуазии не только тем, что «советовали» пролетариату отказаться от роли вождя в революции и превратиться в «хвостик буржуазии», но и тем, что они ослабляли организации пролетариата, раскалывали его партию.

Меньшевики во главе с Мартовым и Троцким с помощью Плеханова создали тайную антипартийную организацию, захватили в свои руки газету «Искра», ЦК партии и начали раскалывать местные организации, срывая работу партии в массах.

Ожесточенная принципиальная борьба большевиков против меньшевиков закалила ряды большевистской партии и сплотила их вокруг Ленина и Сталина. Ленин и Сталин ведут энергичную подготовку III с'езда партии, собирая боевые силы партии перед началом решительных сражений.

С'езд имел целью укрепить большевистскую партию и положить конец анархистским действиям меньшевистских лидеров. В подготовке III с'езда большую роль сыграли ленинская газета «Вперед» и выходившая под редакцией товарища Сталина газета Кавказского союза РСДРП «Борьба пролетариата».

В «Письме организациям в России» Ленин настаивал на немедленном созыве с'езда. Главное, чего добивался Ленин,— привлечь к работе с'езда членов партии, имевших опыт революционной работы в массах и не ослепленных фракционной демагогией меньшевиков.

«Пусть за активную помощь с'езду немедленно возьмется всякий, кому дорого социал-демократическое рабочее движение», — писал Ленин в газете «Вперед» (Сочинения, т. 8, стр. 155).

В открытом письме Плеханову, в статьях «Кого они хотят обмануть?», «Изобличенный Совет», «К вопросу о III с'езде» и др. Ленин бичует меньшевиков, в первую голову Плеханова, которые боялись открытого честного признания раскола в партии и стремились прикрыть осуществленный ими «гадкий тайный раскол». Меньшевики тайно готовили свой раскольнический «с'езд», но ввиду банкротства их политики в массах и малочисленности меньшевистских комитетов делегатов у них было немного, и они собрали в Женеве конференцию.

III с'езд партии происходил в конце апреля 1905 года в Лондоне. Повсеместно массы выступили против царского самодержавия. Рабочий класс показал себя могучей силой, гегемоном революции.

В. И. Ленин непосредственно руководил работой с'езда партии. Он выступал на с'езде по вопросу о вооружении восстания, об участии социал-демократии во временном революционном правительстве, об отношении к крестьянскому движению, об уставе партии и по ряду других вопросов. Во всех выступлениях Ленина красной нитью проходит защита и обоснование революционной идеи гегемонии пролетариата и руководящей роли пролетарской, марксистской партии в революции.

С'езд утвердил резолюции, предложенные Лениным, и выработал тактическую линию большевистской партии в революции. С'езд, по предложению Ленина, осудил меньшевиков, как «отколовшуюся часть партии», и предложил ЦК распускать те меньшевистские организации, которые откажутся признать решения с'езда и будут продолжать раскольническую деятельность.

Все решения III с'езда по организационным вопросам проникнуты ленинской заботой о единстве партии и увеличении ее связей с массами.

* * *

В период первой русской революции крепнет **великое содружество Ленина и Сталина.**

Товарищ Сталин решительно отстаивает и развивает ленинскую теорию революции, ленинскую стратегию и тактику. Почти в каждом номере сталинской газеты «Борьба пролетариата» публикуются статьи Ленина. В знаменитой тайной Авлабарской типографии, созданной товарищем Сталиным, были напечатаны работы Ленина «Революционная демократическая диктатура пролетариата и крестьянства», «К деревенской бедноте» и другие.

Товарищ Сталин ведет огромную теоретическую и практическую работу по идейному разгрому меньшевизма и внедрению в массы рабочих и крестьян революционных большевистских идей. Многочисленные сталинские листовки 1905 года — образец пропаганды идей большевизма в массах. Сталин непосредственно руководит подготовкой вооруженного восстания на Кавказе, которое добилось больших успехов и получило высокую оценку Ленина.

Ленин на III с'езде внес «Проект резолюции по поводу событий на Кавказе», в котором подчеркивалось, что «особые условия социально-политической жизни Кавказа благоприятствовали созданию там наиболее боевых организаций нашей партии...» (стр. 391). Эти организации создал и ими руководил товарищ Сталин.

III с'езд нацелил партию на подготовку и проведение всенародного вооруженного восстания.

Подводя итоги работы с'езда, Ленин пророчески писал: «Россия приближается к развязке вековой борьбы всех прогрессивных народных сил против самодержавия. Никто уже не сомневается теперь в том, что самое энергичное участие в этой борьбе примет пролетариат и что именно его участие в борьбе решит исход революции в России. Нам, социал-демократам, предстоит теперь оказаться достойными представителями и руководителями самого революционного класса, помочь ему добиться самой широкой свободы, — залога победоносного шествия к социализму» (стр. 415).

Предвидение Ленина осуществилось через двенадцать лет, в 1917 году.

Героическая партия большевиков, партия Ленина—Сталина, прошла долгий и славный путь. Она проделала огромную идейную и практическую революционную работу. В упорных боях с врагами она завоевала доверие и поддержку рабочего класса и крестьянства, организовала их и повела на победоносный штурм царизма, а затем и капитализма, на победоносное строительство социализма в нашей стране.

И. ВОЛКОВ.

Сенокос в колхозе «3-й год пятилетки».
На снимке: бригада косарей Воронина на покосе. Фото А. Акулова.

ЗАКОНЧИТЬ СЕНОКОС ДО НАЧАЛА УБОРКИ УРОЖАЯ

В плену благодушия

Немного времени осталось до уборки урожая, не больше трех недель. К этому периоду основная работа по заготовке кормов для общественного скота должна быть закончена. Пора было бы развернуть сенокос полным ходом.

Судя по делам некоторых колхозов Прокопьевского района, сенокос еще не начат. Так, по крайней мере, обстоит дело в колхозе «15 лет Октября». Здесь надо скосить 569 гектаров трав, но ни одного гектара не скошено. Председатель колхоза Ларин мало думает об обеспечении сытой зимовки скоту.

— У нас неправяная земля, здесь травы плохо растут, — оправдывается Ларин. Однако травы в колхозе не хуже, чем у других. Если бы председатель колхоза чувствовал ответственность за порученное ему хозяйство, он бы смог уже половину трав убрать.

Не торопясь ведут сеноуборку в колхозе имени Крупской (председатель тов. Крылов), где из общей площади 1.144 га скосили траву лишь на 50 га, в колхозе «Деятель» (председатель Старченков) из 879 га убрали 20 га. Эти колхозы не могут жаловаться ни на недостаток сеноуборочного инвентаря, ни на нехватку лошадей. Вся беда в том, что здесь не взялись серьезно за дело, не распределили людей, не составили четкого плана сеноуборки и не ведут борьбы за ее сроки.

В колхозах района царит непонятное спокойствие, нет тревоги за обеспечение скота кормами. Благодушие чувствуется даже в тех сельхозартелях, которые числятся лучшими. Так, в колхозе «Новая жизнь» скосили травы на площади 70 гектаров из 520, а имени Калинина — 65 из 490.

Прокопьевцам надо понять, что дальше так относиться к заготовке кормов нельзя. Темпы сенокоса должны быть резко усилены. Все свободные от прополки члены артелей должны быть поставлены на сенокошение. Весь сенокосный инвентарь должен быть приведен в действие.

И. САМСОНОВ.

План силосования перевыполнен

За первое полугодие животноводческие фермы совхоза «Ударник» добились крупных успехов. План надоя молока на фуражную корову перевыполнен более чем в полтора раза. 1053 литра на каждую фуражную корову — таков наш среднеполугодовой показатель. Мы в полтора раза перекрыли задание по сдаче молока государству.

Такие успехи воодушевили рабочих совхоза на быстрейшую заготовку кормов.

Наш совхоз располагает большим стадом молочного скота, так что заготовка сочных кормов — дело очень важное. На силосование было переведено почти все трудоспособное население совхоза. Работали напряженно, используя весь световой день. Дирекция позаботилась об усиленном питании для тех, кто был занят на силосовании.

Дружный труд всего коллектива принес желанный результат.

К 1 июля мы заложили 2090 тонн силоса, что на 5 процентов превышает плановое задание.

В совхозе закончены подкормка и прополка зерновых на площади 210 гектаров.

Р. ШУТЕНКОВ,
директор совхоза «Ударник».

Провели трехкратную подкормку

Звенья высоких урожаев передовых колхозов района ведут настойчивую борьбу за выполнение принятых обязательств при подписании письма трудящихся Кузбасса товарищу Сталину о получении высоких урожаев. С завершением весеннего сева они сразу же вышли на прополку и организовали образцовый уход за посевами.

Особенно большую заботу об уходе за посевами проявило звено высокого урожая колхоза «Комсомольская искра», Пьяновского сельсовета, которым руководит Василий Данилович Баклаков. Оно уже дважды прополало свой участок и провело на всем посеве в количестве 10 гектаров три подкормки минеральными удобрениями.

Для удобрения тов. Баклаков использовал аммиачную селитру, внеся в почву в первую подкормку по 60 килограммов на гектар, во вторую подкормку — по 40 килограммов и в период третьей подкормки — по 20 килограммов на гектар.

Кроме того, звено тов. Баклакова провело боронование всходов и тем самым создало все условия для лучшего развития растений.

В нашей беседе Василий Данилович заявил:

— В ответ на постановление февральского Пленума ЦК ВКП(б) и призыв алтайских хлеборобов, мы взяли обязательство вырастить на своем рекордном участке по 180 пудов пшеницы с каждого гектара. Сейчас я уже могу уверенно сказать, что данное обещание мы не только выполним, но и перевыполним. Урожай будет достойным нашего времени.

В. ЧИРКОВ.

Не дорожат временем

ЯЯ, 8 июля. **(По телефону).** Колхозы Анжеро-Судженского района крайне медленно развертывают сеноуборочную кампанию.

Колхоз «Путь Калинина» (председатель тов. Козырев), имеющий и сенокосилки и достаточное количество рабочей силы, до сих пор не застоговал ни одной тонны сена.

С большим запозданием приступил к заготовке сена колхоз «Новый труд». Председатель правления тов. Клименко, вместо того, чтобы по-хозяйски организовать труд колхозников, жалуется на нехватку рабочей силы.

Вяло и неорганизованно идет сеноуборка в колхозе «Кировец» (председатель тов. Разин), потому что на ходу только одна сенокосилка, другая бездействует. Не в почете и ручная косьба.

Несколько лучше обстоят дела в колхозах «Искра» (председатель тов. Григорьев) и «Передовик» (председатель тов. Кузоватых). Однако и здесь не чувствуется еще полного напряжения в работе.

На медлительность в заготовке кормов райком партии и райисполком смотрят совершенно безучастно.

Сводка

о ходе прополки зерновых и вспашки паров в колхозах по районам Кемеровской области на 5 июля 1947 года

(В процентах к выполнению плана)

РАЙОНЫ	Прополка зерновых	Вспашка паров
1. Таштагольский	115,3	43,3
2. Яшкинский	102,1	79,2
3. Троицкий	86,7	95,4
4. Топкинский	84,7	59,9
5. Барзасский	84,1	73,2
6. Кемеровский	83,1	102,7
7. Итатский	82,3	83,9
8. Тисульский	80,6	95,6
9. Промышленовский	80,2	51,4
10. Ижморский	78,5	91,5
11. Кузнецкий	76,3	73,6
12. Мысковский	75,0	43,8
13. Тяжинский	72,5	77,5
14. Крапивинский	72,1	65,6
15. Мариинский	71,3	74,9
16. Куседеевский	70,2	59,5
17. Подунский	68,6	35,2
18. Чебулинский	62,1	78,0
19. Анжеро-Судженский	61,2	69,7
20. Прокопьевский	59,6	66,3
21. Киселевский	58,1	29,4
22. Беловский	54,9	69,7
23. Гурьевский	53,7	82,9
24. Ленинский	53,0	91,2
25. Юргинский	48,5	95,1

В комиссии законодательных предположений Совета Союза

На-днях состоялось очередное пленарное заседание комиссии законодательных предположений Совета Союза. В работе комиссии приняли участие председатель Совета Союза тов. Парфенов И. А., секретарь Президиума Верховного Совета СССР тов. Горкин А. Ф., председатель Совета Министров РСФСР тов. Родионов М. И., генеральный прокурор СССР тов. Горшенин К. П. и др.

На заседании комиссии были рассмотрены: а) проект «Закона об отзыве депутатов», б) сообщение т. Поскребышева А. Н. о порядке рассмотрения в комиссии законодательных предположений проекта уголовного кодекса СССР, в) информация тов. Калашникова о ходе разработки проекта «Основные начала просвещения в СССР»

Задачи кузнецких коксовиков

Коллектив коксохимического цеха Кузнецкого металлургического комбината взял обязательство дать сверх плана 6.000 тонн кокса. Развернулось оживленное соревнование между участками, бригадами и рабочими отдельных профессий. Массовым стало индивидуальное соревнование.

Коллектив Макеевского коксохимического завода в ответ на наш призыв к металлургам страны вызвал на соревнование передовую бригаду наших коксовых печей. Развернулась борьба за первенство между двумя передовыми бригадами, вслед за которыми включились в соревнование и другие рабочие.

Машинист загрузочного вагона молодой коммунист тов. Гладких вызвал на соревнование всех машинистов Макеевского завода, взял повышенные обязательства. Почин тов. Гладких был быстро подхвачен всеми рабочими коксовых печей. Упорно борется за загрузку машинист тов. Пташников, который неуклонно повышает загрузку печей. При плане 15,96 он в июне добился загрузки 16,52 тонны.

Инициативно работают машинист коксовыталкивателя тов. Бычков, машинист дверцовой лебедки тов. Иванов, машинист тушильного вагона тов. Прошко, дверевой тов. Тараскин и другие, которые занесены в список лучших людей новой пятилетки. Хорошо работала бригада начальника смены тов. Пиковер, которая второй месяц держит первенство по цеху. Хорошо работала также бригада начальника смены Васенина. Среди газовых мастеров победителем в июне вышел мастер тов. Ушаков.

Отмечена хорошая работа газовой группы, где лучше всех трудился газовый мастер Акимов и газовщик Болтвин.

Коллектив коксовых печей проделал в последние два месяца большую работу по увеличению загрузки печей, план по которой не выполнялся в течение многих месяцев. Так, разовая загрузка в мае была 16,04 тонны, а в июне — 16,23 при плане 15,96.

Несмотря на некоторое улучшение в работе, коллектив коксовых печей не добился ритмичной работы. В то время, когда коэфициент равномерности выдачи кокса в передовой бригаде № 2 составил 0,993, в бригаде тов. Соловьева — всего 0,983. Производительность труда, хотя и возросла, но все еще остается ниже той, что мы взялись достигнуть.

Перед коллективом коксовиков в июле стоят большие задачи по улучшению качества кокса и созданию устойчивых его физико-химических свойств с барабанной пробой не ниже 320 кг.

Ритмично в течение всего полугодия работали химические участки цеха. Почти по всем видам продукции обязательства и план превзойдены.

Среди лучших людей химических участков отмечены аппаратчики Носачев и Гилев, машинист эксгаустеров тов. Седунов и другие.

Развертыванию соревнования способствовала организованная политмассовая работа. В цехе работает 27 кружков по изучению биографии товарища Сталина. В кружках занимается свыше 1.100 рабочих, инженеров и техников. Для коксовиков прочитано две технических лекции. Регулярно выходят «молнии», стенгазеты.

Но ряд вопросов нами решается далеко не в соответствии с возрастающими требованиями. К их числу относятся такие, как улучшение обогрева печей и повышение качества кокса, извлечение химических продуктов, усовершенствование технологических процессов. Далеки мы от выполнения плана снижения себестоимости.

Некоторые важные принципиальные вопросы, зависящие от руководителей комбината, решаются совершенно неудовлетворительно. Цех постоянно сталкивается с большими затруднениями по обеспечению сырьем и материалами. С 27 мая остановлен капитальный ремонт второй коксовой батареи, потому что нет огнеупорного кирпича. Он не был своевременно доставлен отделом снабжения завода. Это уже сейчас тревожит наш коллектив и ставит его в крайне тяжелые условия по выполнению обязательств, а также не позволяет резко улучшить качество кокса.

Топливно-сырьевой отдел комбината (начальник отдела тов. Виничечко) не взвешивает прибывающие для коксования угли, веря на «честное слово» угольщикам. Не по-государственному решается вопрос учета отгружаемого доменному цеху кокса. Кокс отпускается без взвешивания и корректируется обычно в пользу доменного цеха в ущерб коксовикам. Начальник планового отдела комбината тов. Зельцер считает такой порядок учета безупречно верным, не замечая, что по существу занимается самообманом. В течение месяца тысячи тонн считаются, как имеющиеся в наличии, а в конце месяца выясняется, что их недостает.

Все эти недостатки лихорадят работу коксовиков, а меры к ликвидации этих недостатков принимаются очень вяло.

Но несмотря на это, коммунисты цеха вместе со всем коллективом борются за улучшение работы и прилагают все усилия, чтобы добиться выполнения взятых обязательств.

В. СИНЯКОВ,
секретарь парторганизации коксохимического цеха Кузнецкого металлургического комбината.

Механизация внутрипостроечного транспорта

В Старо-Кузнецке, по соседству с новыми многоэтажными домами, вырастает четырехэтажное здание школы. Против обыкновения на стройке немноголюдно, а дела здесь идут хорошо. К зданию будущей школы подвозится песок. Раньше его разгрузкой и приготовлением раствора занималось больше десятка рабочих. Сейчас с этим делом управляются два строителя. Песок попадает на транспортер, высыпается в бункер и сразу идет в растворомешалку. Затем с помощью насоса раствор по шлангам подается на второй этаж, к каменщикам.

Здесь нет ни одной тачки, упразднены все промежуточные операции, на которых обычно занято больше половины строителей.

Насос может подать в смену до пятнадцати кубометров раствора. Его вполне достаточно для работы 25 каменщиков.

На втором этаже по рельсам ходит кран «Деррик». Рельсы слегка приварены к металлическим прогонам здания и после завершения работ могут быть легко перенесены на новое место.

Конструкцию крана разработал инженер Гольберг. Кран изготовлен в этом же строительном тресте № 3.

Известно, что каждого каменщика во время работы должны обслуживать два-три подсобника. Этого вы не увидите на строительстве школы, где внутрипостроечный транспорт механизирован. Новый метод строительства предложен инженерами строительного треста № 3 тт. Тропиным, Гольберг и Мелешко. Кран «Деррик», обслуживаемый двумя строителями, поднимает с земли и переносит кирпич, переплеты, леса, материалы. Он может за раз поднять до 140 штук кирпича. Кран очень удобен, он поворачивается на 360 градусов. Незачем теперь держать на строительстве многочисленные бригады подсобников. Кран успевает обслуживать во время работы 14 каменщиков. Он высвобождает больше 50 подсобных рабочих.

Из министерства работникам треста сообщили, что внедренный ими новый метод механизации внутрипостроечного транспорта не известен еще ни на одной стройке нашей страны.

Выгоды нового метода очевидны. Не говоря уже о том, что работа строителей стала культурнее, каменщики теперь занимаются только основным делом: кладкой кирпича. Производительность труда повысилась. Так, каменщики Бутранов и Овсянников, вместо 800 штук кирпича, укладывают в смену до 2 тысяч.

Кроме школы, по новому методу строится еще два многоэтажных дома. У нового метода — большое будущее. Механизацию внутрипостроечного транспорта необходимо внедрить на всех стройках.

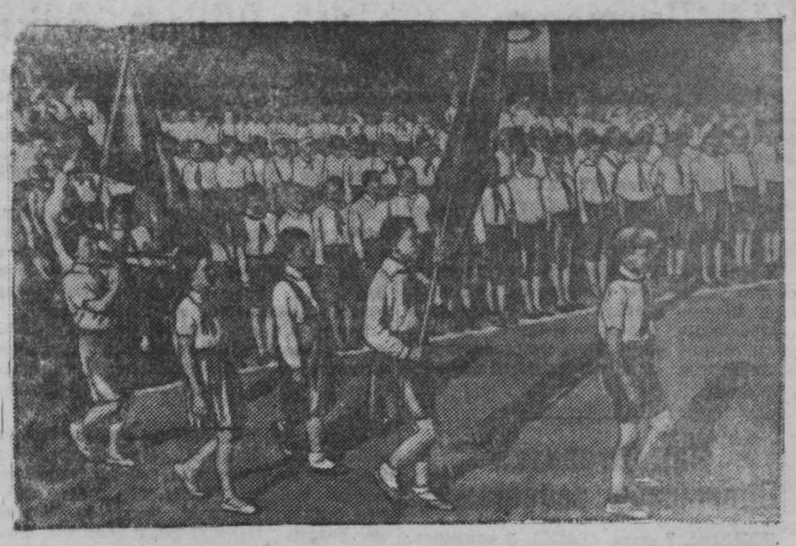

Более 500 детей металлургов отдыхают в Костенковском лесном городке. На снимке: перед под'емом флага.

Фото В. Булычева.

Буровзрывные работы требуют внимания

Вопросу рационального применения буровзрывных работ в горном деле всегда придавалось большое значение. Достаточно сказать, что в комбинате «Кемеровуголь» до 90 процентов всей добычи идет за счет применения взрывчатки. Успех прохождения подготовительных выработок также зависит от правильного ведения взрывных работ и повседневного контроля за ними.

Совет Министров СССР в своем решении «О мерах по развитию буровзрывных работ в горной и строительной промышленности» отметил, что развитие горных и строительных работ буровзрывным способом, являющимся одним из эффективных методов механизации трудоемких и тяжелых работ, проходит неудовлетворительно, что оборудование используется недостаточно, квалифицированные кадры малочисленны, а научно-исследовательская база не обеспечивает разработку усовершенствованных методов.

Совет Министров СССР наметил мероприятия для реконструкции заводов, изготовляющих взрывчатые вещества, подготовки кадров опытных взрывников, повышения квалификации инженерно-технических работников и улучшения научно-исследовательских работ.

Чтобы выполнить это постановление Совета Министров, всему коллективу горняков Кузбасса, особенно инженерно-техническому составу, предстоит немало дел.

На шахтах не уделяется внимания выполнению запроектированного паспорта буровзрывных работ. Этот паспорт — важный технический фактор, направленный на увеличение темпов проходки подготовительных выработок, на повышение производительности труда и на рациональное расходование взрывчатых веществ.

На ряде шахт («Журинка», им. Кирова и др.) паспорта буровзрывных работ превращены в формальные бумажки, хранящиеся в архивах. Они не доводятся до проходческих бригад. Там, где проходческие бригады укомплектованы из неопытных горняков, взрывные работы идут произвольно, с большими отступлениями от запроектированного паспорта. В результате коэфициент использования шпуров весьма низкий и не превышает 0,85. Глубина «стаканов» доходит до 0,4 метра при глубине шпуров до 1,6 метра. В отдельных местах при глубине шпуров 1,8 метра глубина «стаканов» составляет 0,5—0,6 метра.

Это значит, что труд бурильщиков, особенно там, где имеются крепкие породы или крепкий уголь, используется неэффективно, нарушается четкость организации труда, замедляются темпы проходки.

Принятый на шахтах порядок взрывания шпуров во множество приемов (в выработках с большим сечением — до 8—10 приемов) нерационален. Он удлиняет время паления до одного—полутора часов и плохо отражается на здоровье запальщиков, вынужденных производить отпалку в атмосфере, насыщенной продуктами взрыва. Эти недостатки — результат отсутствия контроля со стороны главных инженеров шахт, начальников участков и бригадиров. Причем бригадиры, как правило, не занимаются этим важным процессом горных работ, не внедряют новшества, повышающие эффективность, не используют передовой технический опыт.

Неправильна и, как всегда, вредна обычная ссылка на загруженность технических работников, на то, что буровзрывными работами должен заниматься кто-то другой. В том-то и дело, что взрывными работами должны заниматься все технические руководители шахт, начиная от главного инженера и кончая десятником. И заниматься не от случая к случаю, а систематически. Только при этом условии можно достигнуть нужных результатов.

Что надо делать в первую очередь? Надо наладить строгий контроль технических руководителей шахты за выполнением паспорта буровзрывных работ. Проходчики и запальщики должны систематически знакомиться с этими паспортами. Надо изменить порядок отпалки шпуров с таким расчетом, чтобы уменьшить приемы паления до 3—4 раз; в лавах с устойчивой кровлей важно применять групповое взрывание шпуров. Бурение шпуров должно вестись только бурами с наконечниками из твердых сплавов.

Пора снабдить шахты измерительной и испытательной аппаратурой для проверки сети и детонаторов, машинками для механизированного изготовления глиняной забойки для шпуров. Необходимо массовым тиражом издать инструкции по ведению буровзрывных работ и широко распространить их на шахтах. Буровзрывные работы — весьма важное звено в общей цепи горных работ. Они требуют большого внимания. Улучшение их поможет горнякам Кузбасса справиться с поставленными перед ними задачами развития угледобычи в бассейне.

И. БАЛЕЛОС,
начальник горного отдела технического управления Министерства угольной промышленности восточных районов СССР.

Надо изменить систему оплаты труда

На нашем руднике забойщики работают с большим под'емом. Несмотря на трудности (по сравнению с другими рудниками на Берикульском наиболее крепкие породы) многие забойщики перевыполняют нормы. И все же рудник давно уже не справляется с программой. Горные условия у нас изменились. Чтобы увеличить выход металла, теперь надо перерабатывать больше руды. Шахта выдает ее достаточно. Но беда в том, что руду выдают засоренную, с большими примесями, и часто вместе с полезной рудой грузится пустая порода. В результате фабрика перерабатывает руды много, а эффективность этой работы мала.

Такому положению способствует неправильная система оплаты труда, введенная управлением рудника. У нас платят по количеству выданной руды. В погоне за количеством горные мастера загружают вагончики рудой без разбора. Они рассуждают так: сортировка невыгодна, только время отнимает, гони все подряд.

Нужно пересмотреть систему оплаты так, чтобы за качество руды было выгодно бороться.

Пора организовать сортировку руды непосредственно в забоях, чтоб не выдавать на-гора пустой породы, ввести строгий контроль за сортировкой.

При наличии в пласте золотоносной жилы в 15—20 сантиметров выемочная мощность не должна превышать 80 сантиметров. А у нас берут руду с выемочной мощностью до 1,5 метра, что и дает такой большой об'ем пустой породы.

Забойщики-стахановцы нашей шахты борются за право быть в первых рядах социалистического соревнования горняков. Мы внимательно следим за успехами угольщиков и перенимаем их передовой опыт. По их примеру вводим скоростную проходку. Начальник шахты тов. Мироманов организовал у нас скоростную бригаду проходчиков. Теперь в нашем забое установлены четыре забойных машины. Раньше, чтоб обурить забой, уходило 16 часов, а сейчас—4 часа. Это дало возможность давать в сутки 2,5 метра ухода вместо прежних 40 сантиметров.

Нам дали задание — на 4-х машинах пройти за месяц 50 метров. Мы составили график с расчетом дать 60 метров. Первые десять дней показали, что этот график мы выдержим.

Сейчас и на других рудниках началось движение скоростников, развертывается соревнование за скоростную проходку. Наша бригада Гайнулина соревнуется с бригадой Швецова.

Мы стараемся помогать товарищам. У забойщика Кочегарова было некоторое расхождение врубов. Я ему показал, как надо делать, и он стал лучше работать.

На нашем руднике прекрасные рабочие. Надо только правильно организовать их труд, правильно его оплачивать. Тогда рудник сможет перевыполнить план и 30-ю годовщину Великого Октября встретить досрочным выполнением годового плана и по руде и по металлу.

А. ПОЗДНЯКОВ,
забойщик-орденоносец Берикульского рудника, треста «Запсибзолото».

Выходной день в городах Кузбасса

★ ★

Массовые выезды за город

Погода в этом году не балует кемеровцев. Поэтому солнечный воскресный день 6 июля трудящиеся завода «Карболит», коксохимического и многих других предприятий Кемерово широко использовали для массовых выездов за город, организованных завкомами.

Но немало кемеровцев не пожелали в этот день выезжать из города. И понятно: на стадионе «Химик» разыгрывался финальный матч Сибирской зоны на кубок РСФСР между командами кемеровского «Химика» и новосибирского «Динамо». Матч, как известно, закончился вничью.

Большое внимание горожан привлекает проходящий сейчас четвертый областной смотр самодеятельности учащихся школ системы трудовых резервов. 6 июля на смотре с показом своих достижений выступили коллективы художественной самодеятельности ремесленных училищ и школ ФЗО Сталинска, Ленинска-Кузнецкого, Прокопьевска, Белово, Гурьевска и Тайги.

Вечером в кинотеатре «Москва» состоялся концерт лауреата Сталинской премии народной артистки УзССР Тамары Ханум, организованный для коллектива азотно-тукового завода.

В городском саду в этот день было особенно людно и оживленно. Здесь проводилось большое, народное гулянье. На концертной эстраде состоялся вечер поэзии и песни при участии поэта С. Острового, писателя-юмориста М. Эдель и композитора С. Кац, совершающих сейчас поездку по Кузбассу.

На стадионе прокопьевских горняков

ПРОКОПЬЕВСК, 7 июля. (Корр. «Кузбасса»). Сегодня на стадионе прокопьевских горняков особенно оживленно. В его зелени яркими сочетаниями цветов полощутся шелка спортивных знамен почти всех городов Кузбасса. Здесь проходят финальные встречи на первенство Кузбасса по легкой атлетике. Такого зрелища пропустить нельзя. Поэтому трибуны стадиона, несмотря на изменчивую погоду, были плотно заполнены зрителями. Перед ними прошла исключительно интересная программа соревнований. Открылась она стартом 20-километрового перехода пешком. Эту дистанцию бодрее всех прошел кемеровский спортсмен Закиров. Всеобщим одобрением было встречено достижение, какое показала в метании копья Ломаева.

В финальном забеге на 200 метров для женщин встретились спортсменки Панова (Прокопьевск) и Першина (Сталинск). Разгоралась острая борьба. Победителем из нее вышла Панова, поставившая новый областной рекорд по этой дистанции.

С большим под'емом, в острой борьбе, прошла эстафета мужского бега. На участие в ней города Кузбасса выставили своих лучших бегунов. Победителями вышли кемеровцы, сумевшие выиграть у прокопьевцев несколько решающих долек секунды.

Один вид соревнования сменялся другим, и каждый из них был своеобразной демонстрацией растущей техники спортсменов Кузбасса. Побито много старых, поставлено много новых областных рекордов.

В детском лагере

На пороге тайги, за деревней Андреевка, расположился детский лагерь завода «Карболит». В воскресенье сюда собрались многие родители из города, чтобы присутствовать на открытии второго сезона.

По зову горна ребята выстраиваются в колонны. Новая чистая форма — зеленые и синие юбки на девочках, белые трусики на ребятах, широкополые панамы.

Во дворе детского лагеря на площадке, усыпанной желтым песком, проходят перед трибуной отряды ребят. Они выстраиваются лицом к трибуне. Начинается торжественная линейка.

Председатель совета дружины докладывает директору завода тов. Голубову: «Состояние ребят бодрое, настроение веселое...»

День в лагере организован так, что ребятам есть чем развлечься, почитать хорошую книгу, газету, сходить на прогулку.

В лагере отдыхает более 200 детей. Они обеспечены хорошим четырехразовым питанием. Ребята, которые провели здесь три недели первого сезона, вернулись домой окрепшими, поздоровевшими.

К берегам Томи и Кондомы

СТАЛИНСК. (Корр. «Кузбасса»). Каждое воскресенье семьями и компаниями многие жители города направляются на спокойную Кондому и быструю Томь. В зарослях по берегу Кондомы раскинулся парк культуры и отдыха. Нынешним летом здесь много аттракционов, открыты ларьки и буфеты. Поэтому металлурги, шахтеры и строители избрали парк основным местом своего воскресного отдыха.

Но многие в этот день все же остались в городе. И к вечеру из разных районов в трамваях, на автомашинах, велосипедах устремились сотни горожан к стадиону металлургов. Здесь при переполненных трибунах прошел очередной матч розыгрыша первенства Кузбасса по футболу. Встретились хозяева поля с командой прокопьевского «Угольщика».

Многие сталинцы направились в городской театр имени Орджоникидзе и сквер металлургов. В театре выступал солист Новосибирского театра оперы и балета заслуженный артист Республики Алексей Кривчени. На открытой эстраде сквера давали концерт артисты новосибирских театров, а в летнем театре шел прощальный спектакль гастролировавшего здесь областного театра музкомедии.

В этот день

АНЖЕРО-СУДЖЕНСК. (Корр. «Кузбасса»). Ранним утром ожил старейший город угля Кузбасса в этот воскресный день. Давно не видели железнодорожники такого наплыва пассажиров, заполнивших площадку вокзала. Сюда собрались и горняки, и машиностроители, химики и стекловары, молодежь и пожилые, чтобы провести выходной воскресный день в пригородных селах, на живописных берегах реки Яя и Золотого Китата. Различны цели поездки — кто с удочкой, а кто с баяном, а больше всего с легкими корзиночками, хранящими подарки для детей. Это матери, едущие к детям, в летние лагеря.

За крутым поворотом Яи в сосновом бору раскинулись красивые строения Антоновской дачи. Пятьсот детей горняков разместились здесь на летний отдых. Дошкольные работники треста «Анжероуголь» немало положили усилий, чтобы создать условия для отдыха детей.

Шестьсот человек трудящихся предприятий треста «Анжероуголь» вышли в это воскресенье на прополку овощей на первую ферму Анжерского совхоза.

Тысячи горняков посмотрели в городском кинотеатре художественный фильм «Иван Грозный». В клубе железнодорожников демонстрировался фильм «Каменный цветок». Более 400 читателей посетило три крупных городских библиотеки

Резервы строительных организаций

Газета «Правда» опубликовала недавно статью Л. Слепова «О правдивости и честности». В статье этой, в частности, говорится о том, что нечестность перед государством нередко проявляется «в попытках уклониться под разными предлогами от исполнения плана». В статье говорится, что «настоящий большевистский руководитель старается перевыполнить государственное задание, изыскать новые резервы без давления извне, без сутяжничества, чтобы включить их в общий государственный котел, поставить на службу интересам государства, народа».

Многие строительные организации нашей области не выполняют планов, установленных для них государством. Руководители этих организаций обычно стараются оправдать недостатки и провалы в своей работе многочисленными ссылками на всякого рода об'ективные причины. Между тем, внутренние и не приведенные еще в действие резервы, которыми располагают стройки, очень велики. Особенно значительны резервы в области труда. Эти резервы далеко не всегда находятся на поверхности: надо внимательно проанализировать хозяйственную деятельность стройки, чтобы установить меру наличных резервов. Эти резервы иногда не легко привести в действие: проще посылать в Министерство телеграммы о нехватке рабочей силы...

Прежде всего, следует обратить внимание на неправильную расстановку рабочей силы. В строительном тресте, где управляющий тов. Глазов, на строительно-монтажных работах недостает против плана 114 рабочих, а в то же время в подсобно-вспомогательном хозяйстве треста имеется 316 сверхштатных рабочих.

В тресте «Кемеровошахтстрой» на поверхностных работах имеется 269 лишних рабочих при наличии недокомплекта подземных рабочих.

В строительном тресте № 30 нехватает 6 процентов рабочих. Руководители треста тт. Коротков и Устиновщиков должны были найти конкретные пути восполнения небольшой нехватки рабочей силы перевыполнением планового задания по производительности труда. Но значительные внутренние резервы треста остались невскрытыми и производительность труда в тресте резко отстала от плана. Потери треста в выполнении строительной программы за первую половину текущего года, в связи с низкой производительностью труда, составляют более 3 миллионов рублей. Иначе говоря, трест мог построить и не построил десять двенадцатиквартирных домов.

Низкая производительность труда в тридцатом тресте во многом об'ясняется невыполнением многими строительными и монтажными рабочими установленных норм выработки. Как известно, на строительстве действуют преимущественно государственные нормы выработки, обязательные к выполнению. Руководители строительства должны создавать все условия, необходимые для выполнения норм и требовать выполнения норм каждым рабочим. Между тем, в тридцатом тресте количество рабочих, не выполняющих нормы выработки, продолжает расти. Примеры вопиющей неорганизованности можно видеть буквально на любом об'екте, сооружаемом силами треста. Неподготовленность рабочего места, нехватка инструмента и материалов, внутрисменные переброски рабочей силы с одного об'екта на другой сделались настолько обычным явлением в работе строительных управлений треста, что все эти безобразия руководители треста просто перестали замечать.

Важным резервом поднятия производительности труда является дальнейшее внедрение сдельщины, как основной формы оплаты труда на строительных и монтажных работах. Однако это требование не соблюдается отдельными строительными организациями. Так, в третьем строительном тресте — четверть, а в тридцатом тресте — треть общего количества рабочих оплачивается повременно.

Утверждая народно-хозяйственный план на 1947 год, Совет Министров СССР напомнил, что успех выполнения и перевыполнения государственных планов решают люди. План должен ориентироваться на передовых рабочих, инженеров и техников, которые показывают своей работой огромные возможности прогрессивных норм использования машин и механизмов. Именно таким путем возможно обеспечить перевыполнение государственных планов.

На наших стройках опыт передовых стахановцев очень медленно продвигается в массу рабочих. Разрыв между выполнением норм выработки лучшими стахановцами и средним выполнением норм очень велик. Так, в тресте «Кемеровожилстрой» каменщики-стахановцы дают устойчивую выработку на уровне 165 — 175 процентов нормы, в то же время десятки каменщиков не выполняют нормы. Плотники-стахановцы дают устойчивую выработку на уровне 140—150 процентов нормы, или в два раза выше среднего уровня выполнения норм плотниками этого треста. В тресте, где управляющим тов. Глазов, из 42 бетонщиков один выполняет по две нормы, а 29 не выполняют и по одной.

Дело технической подготовки и переподготовки рабочих на большинстве строек области отдано на откуп третьестепенным работникам и потому находится в загоне. Наиболее эффективным видам технической учебы — стахановским школам и курсовому обучению — уделяется внимания обидно мало. В тресте «Востокжилстрой», например, за квартал на курсах было подготовлено... 9 человек. За четыре месяца стахановские школы «Кемеровошахтстроя» не выпустили ни одного обученного работника. Естественно, что такие масштабы и темпы технической учебы не могут дать должного эффекта.

На отдельных стройках еще очень велики непроизводительные потери рабочего времени. В тресте «Кемеровожилстрой» (управляющий тов. Абрамцев) прогулы стали обычным явлением, с которым никакой серьезной борьбы ни хозяйственное руководство, ни партийная организация треста не ведут. По каналов утечки рабочего времени очень много: наряду с прогулами явными, немало есть прогулов замаскированных. Речь идет о неявках на работу «по разрешению администрации», которые по третьему строительному тресту, например, приняли угрожающий характер. Управляющий трестом тов. Бальнов обычно горько сетует на нехватку рабочей силы. Как же не жаловаться тов. Бальнову на нехватку рабочих рук, если рабочие треста имеют в среднем выходов на работу в полтора и даже в два раза меньше нормального? Только упадком трудовой и производственной дисциплины и, в первую очередь, дисциплины командиров производства об'ясняется это позорное явление.

Почему же партийная организация треста проходит спокойно мимо подобных безобразий? Только 15 процентов коммунистов, состоящих в партийной организации треста, работают непосредственно на производстве, а остальные 85 процентов заняты в аппарате треста, в ОРС'е, коммунальном отделе и т. д.

Коммунистов среди рабочих ведущих профессий — считанные единицы: из 55 штукатуров — коммунистов четверо, из 75 каменщиков—пятеро, из 160 плотников — только один коммунист. Партийная организация треста не занимается мобилизацией внутренних трудовых резервов, не вскрывает основных причин плохой работы треста. Не раз партийная организация обязывала руководителей треста и его строительных управлений «преодолеть отставание», «покончить с невыполнением норм выработки» и т. п. В тресте нередко можно услышать хорошие речи об организующей роли норм выработки, но сами нормы выработки практически остаются неизвестными значительному числу рабочих.

Плохая организация строительного процесса и низкая производительность труда приводят к тому, что заработная плата рабочих третьего строительного треста ниже планового уровня. Именно этим и об'ясняется высокая текучесть рабочей силы.

Несомненно, что строительные организации области имеют большие внутренние трудовые резервы. Их надо смело и решительно вскрывать и приводить в действие.

Вл. АЛЕКСЕЕВ.

К подготовке Парижского совещания

БУХАРЕСТ, 7 июля. (ТАСС). Как нам стало известно, румынское правительство решило не участвовать в Парижском совещании 12 июля.

ПАРИЖ, 7 июля. (ТАСС). Здесь стало известно, что правительства Польши и Югославии решили не принимать участия в Парижском совещании 12 июля.

Указывают, что Польша и Югославия охотно приняли бы кредиты от Соединенных Штатов и аккуратно выполнили бы справедливые условия кредита. Но они предпочитают иметь дело непосредственно с кредитором и по возможности без посредников.

Как готовится Парижское совещание

ЛОНДОН, 7 июля. (ТАСС). В комментариях печати по поводу Парижского совещания, назначенного на 12 июля, все откровеннее раскрываются подлинные цели организаторов этого совещания.

Парижский корреспондент английской газеты «Обсервер» сообщает, что официальный представитель французского министерства иностранных дел ответил ему на вопрос по поводу обещанного невмешательства руководящего комитета во внутренние дела государств, которые присоединились бы к англо-французскому соглашению: «Существование комитета не будет иметь смысла, если он не будет интересоваться тем, что происходит в европейских странах». Характер этой «заинтересованности» раскрывается в другой статье той же газеты, в которой беззастенчиво рекламируется ни больше ни меньше, как то, что «Англии и Франции предрешено указать Европе путь». Таким образом, весь смысл совещания, очевидно, должен заключаться в том, чтобы другие европейские страны просто выслушали от Англии и Франции то, что «предрешено», и затем отправились в путь, который будет Бевином и Бидо «указан» Европе.

Одновременно пускаются в ход всякие запугивания. В этом отношении особенно усердствует английское агентство Рейтер, дипломатический обозреватель которого на этот раз посвящает свое внимание Швеции и Швейцарии, неожиданно пробудившим его беспокойство. Этот обозреватель откровенно предупреждает Швецию и Швейцарию не вздумать отказываться от англо-французского приглашения на совещание 12 июля, ссылаясь на свой «традиционный нейтралитет». Он предупреждает Швецию и Швейцарию и против того, чтобы свое согласие участвовать в совещании они не вздумали обставлять какими-либо оговорками. Он пробует поприжать Швецию, напоминая ей о «долларовом голоде», в силу которого Швеция, возможно, будет более склонна пойти на участие в совещании, явно таким образом пугая ее теми неприятными «долларовыми» последствиями, которые неизбежно для нее наступят, в случае упрямства. Рейтеровский обозреватель, впрочем, выражает в этой статье уверенность, что Швеция и Швейцария, поразмыслив над вопросом о своем участии в совещании, заявят о своей готовности сотрудничать на Западе «на чисто экономической основе», иначе говоря, послушно следуя англо-французскому плану.

Неважно, надо полагать, чувствуют себя англо-американские организаторы совещания 12 июля, если им приходится пускать в ход указанные выше трюки английского агентства Рейтер.

РАБОЧЕЕ СОТРУДНИЧЕСТВО КПГ—СЕПГ О ПОЛОЖЕНИИ В АНГЛИЙСКОЙ И АМЕРИКАНСКОЙ ОККУПАЦИОННЫХ ЗОНАХ ГЕРМАНИИ

БЕРЛИН, 7 июля. (ТАСС). Как передает агентство ДЕНА из Франкфурта, рабочее сотрудничество КПГ—СЕПГ опубликовало заявление о своем отношении к двухзональному экономическому совету. В заявлении говорится, что слияние двух зон (английской и американской — ред.) не только не повлекло за собой улучшения экономического положения, а наоборот, содействовало обострению экономического и продовольственного кризиса в обеих зонах. Образование двухзонального экономического совета, говорится далее в заявлении, означает создание авторитарного органа, ущемляющего законодательные права демократически избранных ландтагов. Создание в экономическом совете представительства земель ничего, по существу, не меняет, а лишь служит усилению федералистских тенденций.

ПРЕДСТОЯЩИЙ ПРОЦЕСС ШПИОНСКОЙ ОРГАНИЗАЦИИ В ПОЛЬШЕ

ВАРШАВА, 7 июля. (ТАСС). 9 июля в Варшаве начнется судебный процесс действовавшей в Польше шпионской организации «Лицеум». Перед судом предстанут руководительница шпионской группы Барбара Садовская, начальник варшавского и белостокского отделений этой группы Болеслав Зеленевский и 12 других членов этой организации. Шпионская организация «Лицеум» не подчинялась военному командованию подпольных банд в Польше, а непосредственно руководилась вторым отделом корпуса Андерса. Как показывают следственные материалы, в августе 1945 года Барбара Садовская и ее сообщник Генрих Жук, являвшиеся членами шпионской организации «Пральня», выехали из Польши через Чехословакию и Регенсбург в Анкону, где размещался штаб Андерса. В переговорах с начальником второго отдела полковником Кяком, а затем с Андерсом были поставлены организационные и технические вопросы. Садовской и Жук были вручены 4 тысячи долларов, радиопередатчик и шифр для передачи шпионских сведений за границу.

Вернувшись в Польшу, Жук и Садовская организовали шпионский центр «Лицеум» с разветвлениями в Варшаве, Гдыне, Лодзи, Штеттине, Белостоке и Люблине. По заданию андерсовского второго отдела этот шпионский центр собирал и передавал за границу сведения, касающиеся обороны и экономики страны и ее внутриполитического положения. Некоторые члены этой шпионской организации, как, например, Королькевич, участвовали в террористических организациях.

Сессия национального совета французской социалистической партии

ПАРИЖ, 7 июня. (ТАСС). Сегодня утром закончилась сессия национального совета социалистической партии, продолжавшаяся два дня. Национальный совет принял 2576 голосами против 2058 при 127 воздержавшихся текст резолюции, требующей сохранения правительства Рамадье.

Эта сессия национального совета вновь подчеркнула антикоммунистическую позицию французской социалистической партии и ее сползание вправо. Рамадье, Леон Блюм, Ги Молле высказывались против участия коммунистов в правительстве.

Газета «Се суар» пишет по этому поводу, что «все усилия лидеров социалистической партии были направлены к оправданию отсутствия коммунистов в правительстве».

Между тем, приближение муниципальных выборов во Франции, которые назначены на октябрь, вынуждает социалистическую партию прикрыть каким-либо путем ставшее отныне слишком явным ее сползание вправо. Непопулярная политика правительства Рамадье, ответом на которую явилась недавно волна забастовочного движения, вызывает опасения у многих лидеров социалистической партии. В связи с этим на сессии национального совета выявились некоторые расхождения.

Этим об'ясняется также, что против принятой национальным советом резолюции, которая была предложена федерацией департамента Тарн, голосовало такое значительное число участников сессии (2058). Однако, Рамадье должен считаться не только с предвыборными заботами лидеров социалистической партии, но и с мнением своих партнеров в правительстве — членов МРП («Народно-республиканское движение») и радикал-социалистов. Поэтому принятая национальным советом резолюция об экономической политике правительства ограничивается лишь повторением лозунгов о «равновесии обычного бюджета», о «борьбе с инфляцией», об «уравнении» цен на сельскохозяйственные и промышленные товары, о «приспособлении» низкой заработной платы к стоимости жизни и т. д.

Газеты отмечают, что уже на этой неделе правительству Рамадье придется столкнуться еще с рядом трудностей. К числу таких трудностей следует отнести ультиматум, пред'явленный союзом федераций государственных служащих, об'единяющих служащих общего административного аппарата, министерств авиации, флота, экономики, народного образования, финансов и общественных работ, а также работников полиции. Союз выдвинул ряд требований в области заработной платы. По ряду пунктов не достигнуто соглашение. Если до 10 июля правительство не удовлетворит эти требования, то государственные служащие об'явят забастовку. Уже создан забастовочный комитет. Вновь назревают забастовки также среди работников почты и метрополитена.

Статья Ненни в газете „Аванти“

РИМ, 6 июля. (ТАСС). Лидер итальянской социалистической партии Пьетро Ненни в передовой статье газеты «Аванти» сравнивает политику социалистов во Франции с политикой христианских демократов в Италии. «То, что имеет место во Франции, — пишет Ненни, — имеет место также и у нас с той только разницей, что вместо правительства, руководимого социалистами, мы имеем правительство христианской демократии, еще более правое, но также цепляющееся за центристские иллюзии». Касаясь центристской политики, Ненни подчеркивает, что «драма центризма состоит в том, что она всегда приводит к проведению политики правых». «Попытки удержаться на полпути между левыми и правыми,—пишет он,—привели в свое время к крушению веймарской республики и могут привести к крушению четвертой французской республики так же, как первой итальянской».

Ненни указывает, что практический опыт между двумя мировыми войнами подсказал необходимость единства действий социалистических и коммунистических партий и что это требование «выступает ныне как еще более неотложное».

«Когда мы остаемся верны принципам единства интересов и целей пролетариата и всех трудящихся, — пишет далее Ненни, — нас обвиняют в том, что мы делаем игру коммунистов. Но когда мы отклоняемся от этой позиции, мы проводим об'ективно политику правых и собственными руками роем могилу социализму»... «Единственным решением,—продолжает Ненни,— является народный блок, коалиция левых и левое правительство.

Поскольку такая ситуация может сложиться лишь в результате выборов, ныне и впредь до выборов единственным возможным и желательным правительством является правительство широкого фронта республиканских демократических сил».

Протесты в Англии против инсценировки „референдума“ в Испании

ЛОНДОН, 7 июля. (ТАСС). 6 июля, в день так называемого «референдума» в Испании, депутации, представляющие тысячи английских рабочих, вручили испанским консульствам в Лондоне, Манчестере, Ливерпуле, Ньюкасле, Бирмингаме, Кардиффе, Бристоле и Эдинбурге протесты, осуждающие этот референдум как явную попытку ввести в заблуждение демократическое общественное мнение во всем мире. Английская компартия провела в Лондоне демонстрацию протеста против фашистского режима Франко, в которой приняло участие свыше 2 тысяч человек. Демонстранты, шедшие с лозунгами: «положить конец кровавому режиму Франко; прекратить торговлю с Франко; референдум Франко — это фикция; порвать с фашистской Испанией; долой Франко» — собрались на митинг в Гайд-парке. На митинге с речью выступил редактор газеты «Дейли уоркер» Уильям Раст. Затем демонстранты направились к испанскому посольству, но полиция помешала им подойти к нему. Когда депутация от демонстрантов попыталась войти в посольство для того, чтобы вручить заявление, принятое на массовом митинге, полиция не пропускала их до тех пор, пока каждый член депутации не назвал полицейскому инспектору своего имени и адреса. Инспектор сопровождал их, когда они вручали свое заявление для передачи испанскому поверенному в делах. В этом заявлении, осуждающем референдум, приветствуются партизаны—бойцы испанского движения сопротивления, которые, «несмотря на кровавый террор, проводящийся против них, продолжают защищать великое имя Испании, героически и мужественно борясь за подлинно демократическую Испанскую республику».

Резолюция, принятая митингом, резко осуждает референдум и выражает сожаление по поводу того, что «лейбористское правительство, несмотря на неоднократные протесты генсовета конгресса тред-юнионов и других организаций, входящих в лейбористское движение, продолжает вести торговлю с франкистской Испанией и поставлять Франко машинное оборудование, грузовики, электрооборудование и другие товары».

Резолюция призывает английское правительство прервать дипломатические и экономические отношения с фашистской Испанией.

ИНСЦЕНИРОВКА «РЕФЕРЕНДУМА» ВО ФРАНКИСТСКОЙ ИСПАНИИ

НЬЮ-ЙОРК, 7 июля. (ТАСС). Как сообщает агентство Юнайтед Пресс из Мадрида, официальные представители испанского правительства утверждают, что в результате проведенного вчера «референдума» был «одобрен» франкистский «закон о преемственности власти», предусматривающий, что Франко останется главой государства с правом избрать своего преемника.

Как передает Юнайтед Пресс, несмотря на меры, принятые полицией для подавления всякой оппозиции, в Сан-Себастьяне происходили волнения. В Мадриде появились нелегально расклеенные плакаты, призывающие рабочих не голосовать за «тиранический маневр Франко».

Правительство Франко издало декрет о том, что на рабочих и на служащих правительственных учреждений, воздерживающихся от голосования, будет накладываться штраф. Правительственные плакаты гласили: «Неучастие в голосовании является преступлением».

Заявление ЦК ЭАМ

АФИНЫ, 7 июля. (ТАСС). Опубликовано заявление ЦК ЭАМ, раз'ясняющее позицию ЭАМ в связи с выступлением в Страсбурге представителя греческой коммунистической партии, который заявил, что не исключена возможность создания свободного правительства Греции в контролируемых партизанами районах. ЭАМ подчеркивает, что заявление в Страсбурге представляет собой не угрозу, а честный анализ развития событий в Греции и указание на опасные последствия политики гражданской войны, проводимой нынешним правительством.

В связи с тенденциозными извращениями позиции ЭАМ заявление раз'ясняет, что ЭАМ стоит за целостность и независимость Греции. «Мы стремимся, — говорится в заявлении ЦК ЭАМ, — к восстановлению единства народа, нарушенного гражданской войной. Мы не требуем, чтобы власть была передана нам и не хотим захватить ее силой. Единственное, чего мы требуем, — это предоставление греческому народу элементарной возможности выразить свою суверенную волю, и категорически заявляем, что мы будем уважать решение народа, каково бы оно ни было. Такое решение может быть и должно быть реализовано путем соглашения и компромисса. На этой основе мы готовы обсудить со всеми компетентными лицами возможность выхода из создавшегося положения. Если это наше ясное заявление встретит отказ и если логика событий приведет к дальнейшему ухудшению и осложнению положения, никто не сможет сказать, что историческая ответственность лежит на наших плечах».

Это заявление вызвало широкие комментарии. Официальные представители правительства заявили журналистам, что правительство не может вступить в переговоры с ЭАМ, пока партизаны не сложат оружия.

В либеральных кругах заявление ЭАМ было встречено как последнее мирное предложение, после которого исчезнет последняя возможность мирного урегулирования греческого кризиса. Вместе с этим либеральная газета «Вима» выражает надежду на то, что возможность переговоров между правыми политическими кругами и ЭАМ не исключена, несмотря на официальный отказ правительства.

ПРОГРАММА ЯПОНСКОЙ КОМПАРТИИ ПО ЛИКВИДАЦИИ ПРОДОВОЛЬСТВЕННОГО КРИЗИСА В СТРАНЕ

ТОКИО, 5 июля. (ТАСС). Как сообщает агентство Дзидзи Цусин, японская компартия об'явила чрезвычайную продовольственную программу, состоящую из 12 пунктов. Компартия предлагает создать совет по вопросам цен на продукты сельского хозяйства, состоящий из представителей крестьянских, профсоюзных и потребительских организаций; произвести тщательное обследование складов компаний по производству удобрения, складов сельскохозяйственных ассоциаций и других подобных организаций при участии демократических организаций с тем, чтобы обнаружить припрятанное удобрение и другие товары, необходимые для сельского хозяйства; прекратить выполнение нынешней программы поставок риса из урожая 1946 года и произвести закупку риса по цене, установленной предлагаемым советом по вопросам цен на продукты сельского хозяйства; поставить продовольственные корпорации под контроль префектуральных и других продовольственных комитетов с тем, чтобы воспрепятствовать направлению продовольствия по незаконным каналам и искоренить коррупцию среди чиновников продовольственных корпораций; отменить существующие чрезвычайные продовольственные меры и др. Представитель компартии, об'явивший чрезвычайную продовольственную программу, заявил, что эта программа позволит осуществить общую мобилизацию продовольствия без каких-либо жертв со стороны крестьян, уничтожить нынешнюю задержку и невыдачу продовольствия, а также поможет обеспечить импорт продовольствия, стабилизировать жизнь народа и ускорить промышленное восстановление.

ОТСТАВКА ВРЕМЕННОГО ПРАВИТЕЛЬСТВА ИНДИИ

ЛОНДОН, 6 июля. (ТАСС). Как передает корреспондент агентства Рейтер из Дели, вчера вице-председатель временного правительства Индии Неру и его министры вручили вице-королю лорду Маунтбэттену просьбы об отставке.

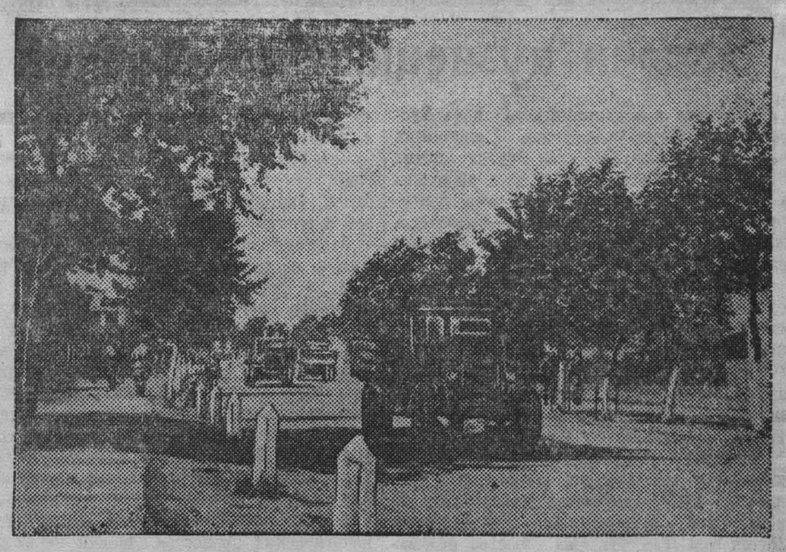

Кемерово. На городских улицах широко развернулись работы по благоустройству дорог и тротуаров.

На снимке: асфальтированная Советская улица в районе коксохимического завода.

По родному Кузбассу

По страницам местных газет

ВОЗДУШНАЯ ДОРОГА

На центральной разгрузочной станции завода «Красный Октябрь» закончен монтаж воздушной дороги.

Дорога предназначена для погрузки и разгрузки железнодорожных вагонов.

Монтаж производила бригада слесарей под руководством тов. Полисадова. Хорошо работали на монтаже слесари Быкодоров, Кузовкин, Музыка, электросварщик тов. Захаров.

Первые опыты разгрузки вагонов показали неплохие результаты. («Ленинский шахтер»).

РАДИОПРИЕМНИКИ В ИЗБАХ-ЧИТАЛЬНЯХ

В помещении Литвиновской избы-читальни, Яшкинского района, установлен радиоприемник. От этого приемника установлены радиоточки в домах колхозников. Такой же радиоприемник установлен в помещении Власовской избы-читальни.

ГОРОДСКАЯ ВЫСТАВКА СТЕННЫХ ГАЗЕТ

В Доме партийного просвещения гор. Ленинска-Кузнецкого открылась городская выставка стенной печати предприятий, шахт и учреждений.

На выставке представлены стенные газеты «Металлист» — механические мастерские Сибспасстанции, «Голос шахтера» — Тотмачевский пласт шахты им. С. М. Кирова, «Знание» — горный техникум, «Медицинский работник» — городская больница и многие другие. («Ленинский шахтер»).

ВСТРЕЧА ЮНЫХ ШАХТЕРОВ СО СТАХАНОВЦЕМ ТОВ. КОТОВЫМ

Недавно состоялась встреча воспитанников школы ФЗО № 49 со старейшим горняком Прокопьевского рудника тов. Котовым.

Тов. Котов рассказал о своей трудовой деятельности в угольной промышленности за четверть века.

Воспитанники школы остались довольны рассказом старого шахтера. («Ударник Кузбасса»).

ЗА ПЯТЬ МЕСЯЦЕВ — ПОЛУТОРАГОДОВАЯ НОРМА

Славу лучшего навалоотбойщика шахты им. Кирова завоевал навалоотбойщик 28 участка, мастер угля Павел Федорович Салтыков.

За четыре месяца — февраль — май — Павел Федорович выполнил первую годовую норму. В июне мастер угля выполнил три месячных нормы, а всего в течение первого полугодия он дал 18 месячных норм. («Кировец»).

ОТКРЫВАЕТСЯ ШКОЛА ПАРОВОЗНЫХ МАШИНИСТОВ

В этом году при Тайгинском техникуме МПС открывается трехгодичная школа паровозных машинистов. Школа будет готовить высококвалифицированные кадры водителей локомотивов.

Для курсантов школы строится новое общежитие. Проводится первый набор курсантов. Занятия в школе начнутся с 1 сентября. («Сталинский путь»).

На литературных „средах“

На очередной литературной «среде» при редакции газеты «Кузбасс» выступил с чтением стихов И. Сокол, молодой автор, демобилизованный фронтовик. Стихи Сокола вызвали оживленный обмен мнениями, в котором приняли участие тт. Ерошин, Алексеев, Косарь, Небогатов, Полозова.

Сокол берет темы своих стихов из бесконечно-богатого потока жизни. Сокол только пробует свои силы в поэзии, но иногда ему удается правильно и выразительно передать чувства строителя, созидающего новую жизнь.

Нам ли нынче трудом не гордиться?
В бесконечных полях без межей
Наша юная жизнь колосится
Морем рослых пшеничных полей.
Скоро в жаркой поре косовицы
Ляжет колос к ногам косарей,
Чтобы золотом чистым пролиться
В элеваторы будущих дней.

Автору нужно много учиться литературной технике, обогащать свой поэтический словарь.

На «среде» 2 июня обсуждались стихи, присланные в газету «Кузбасс» В. В. Смиренским (г. Сталинск).

Автор, несомненно, владеет техникой стихосложения, но в погоне за внешними эффектами стиха теряет его необходимые качества — простоту, ясность, доходчивость.

Большинство стихотворений Смиренского далеки от нашего боевого сегодня. Даже в тех редких случаях, когда Смиренский пишет на современную тему, она звучит у него не только рассудочно, но и сухо. В строчках его стихотворений нет даже отблеска тех горячих чувств и животворных мыслей, которыми полна душа советского человека. Смиренский не новичок в литературе, и ему не трудно понять, что путь, по которому он идет, уводит его в сторону от основных задач советской литературы.

По следам выступлений „Кузбасса“

«ЕЩЕ РАЗ О ТАШТАГОЛЬСКОЙ ПЕКАРНЕ».

По поводу опубликованной в газете «Кузбасс» заметки под заголовком «Еще раз о Таштагольской пекарне», Таштагольский райисполком сообщает, что директор хлебокомбината Леонидов с работы снят и привлекается к уголовной ответственности.

«БЕЗЗАБОТНОЕ ОТНОШЕНИЕ К ЗДОРОВЬЮ ДЕТЕЙ»

Факты, указанные в опубликованной на страницах газеты «Кузбасс» корреспонденции «Беззаботное отношение к здоровью детей», как сообщает заведующий Кемеровским горздравом тов. Раевский, имели место. Выдача продуктов питания из кухонь детских консультаций больным детям трудящихся установлена с 7 до 9 часов утра. Приняты и другие практические меры для упорядочения выдачи продуктов питания детям.

«КАК ЖЕ ПОПАСТЬ НА РЕНТГЕН?».

Заведующий облздравотделом тов. Виноградов сообщает, что созданная комиссия проверила работу рентгенокабинета и установила полную правдивость заметки, опубликованной в газете «Кузбасс» под заголовком «Как же попасть на рентген?».

Приняты меры по упорядочению работы рентгенокабинета. Обслуживание трудящихся рентгеноскопией в данное время улучшилось.

* * *

Областной комитет по делам физической культуры и спорта сообщает, что фельетон «Возражаем» обсуждался на заседании областного комитета в присутствии ряда представителей городских и районных комитетов и председателей областных спортивных обществ.

Факты, указанные в фельетоне, совершенно правильны.

Дано указание городским и районным комитетам по делам физической культуры и спорта обсудить фельетон «Возражаем» на общих собраниях и активах футбольных команд, наметить план мероприятий по улучшению учебно-воспитательной работы среди футболистов.

В ряде команд уже прошло обсуждение фельетона. Так, он обсуждался в спортивном обществе «Динамо». Тов. Садовец снят с должности капитана команды и ему вынесено общественное порицание, игрок команды «Динамо» Лебедев строго предупрежден.

Ответственный редактор А. БАБАЯНЦ.

Спорт

Зональное первенство Сибири по баскетболу

Недавно в городе Омске на стадионе «Динамо» проходил розыгрыш первенства РСФСР по баскетболу Сибирской зоны.

В отличие от прошлых лет в розыгрыше, кроме мужских и женских команд, были включены команды юношей и девушек.

Первенство оспаривали команды г. Новосибирска («Динамо»), Алтайского края («Динамо»), Омска («Локомотив») и Красноярского края («Локомотив»). Не явились по неуважительным причинам баскетболисты Кемеровской, Новосибирской, Омской, Томской и Тувинской областей.

Игры проходили весьма напряженно, вызывая большой интерес многочисленных любителей баскетбола. В результате упорной борьбы, первенство зоны выиграли динамовцы Новосибирска. У победителей следует отметить дружную, сплоченную игру, удачные броски по корзине, продуманные технические комбинации.

Соревнования показали, что техника игры большинства команд находится на низком уровне. Баскетбол — увлекательная спортивная игра — не нашел еще должного распространения в Сибири.

Розыгрыш проводился по новым правилам, был хорошо организован. Впервые было применено парное судейство жестикуляцией.

Надо отметить, что баскетболисты Кузбасса, имея хороших игроков, не выехали на соревнования лишь потому, что руководители областного и Сталинского городского комитетов физкультуры и спорта несвоевременно побеспокоились об отправке команд. Они не учли урок прошлогоднего первенства, проведенного в гор. Кемерово. Тогда команда Кузбасса была скомплектована наспех из второстепенных игроков и заняла четвертое место.

Б. КОРНЕВ,
судья первенства РСФСР по баскетболу Сибирской зоны.

НА ПЕРВЕНСТВО КУЗБАССА

Много зрителей собрал футбольный матч, состоявшийся в Сталинске 6 июля на стадионе «Металлург Востока». Очередная встреча на первенство Кузбасса состоялась между хозяевами поля и прокопьевским «Угольщиком» и прошла довольно живо.

Мяч всю игру в равной доле был на обеих половинах поля. Каждая из команд хорошо подготовилась к борьбе. Но счет открывает центр нападения металлургов Борис Попов. За ним мяч в сетку прокопчан с большого расстояния посылает полузащитник Александр Макаров.

Игроки «Угольщика» усиливают темп. Однако им мешает давно не применяемая нашими футболистами система «дубль-ве». Борис Попов вскоре забивает третий гол, а номер семь команды металлургов — Александр Анурин довел счет до 4 : 0.

«Угольщик» начинает отыгрываться. В конце первого хавтайма номер семь прокопчан — Василий Потапов, умело использовав замешательство у ворот Сталинска, посылает в сетку металлургов первый мяч. Во второй половине игры Василий Потапов отыгрывает и второй мяч. Так, со счет 4 : 2 в пользу «Металлурга Востока» закончился интересный матч.

Помимо Бориса Попова, в команде Сталинска хорошо играл номер одиннадцать— Павел Бычков. Из футболистов Прокопьевска всеобщее признание зрителей завоевал номер восемь — Карл Айрапетов, удары которого отличаются быстротой и силой. Судил матч А. Д. Левитан (Сталинск).

ГОТОВЯТСЯ К ВСЕСОЮЗНОМУ ДНЮ ФИЗКУЛЬТУРНИКА

20 июля наша страна отмечает Всесоюзный день физкультурника.

Готовясь к достойной встрече этого дня, физкультурники Молотовского района гор. Сталинска добиваются новых успехов в труде, учебе и спорте.

На машиностроительном заводе (ДСО «Зенит») молодежно-физкультурная бригада на 20 дней раньше срока выполнила полугодовую программу. Завод получил переходящее знамя Министерства машиностроения СССР.

Директор завода тов. Зоненко выделил из своего фонда материал для физкультурного коллектива. 400 человек полностью обеспечены спортивной формой, сейчас они готовятся к выступлениям в День физкультурника.

Спортивное общество «Динамо» и институт соревнуются между собою за лучшие показатели к этому торжественному празднику. Здесь проводится сдача норм на значок «Готов к труду и обороне». Внутри коллективов проведены соревнования по легкой атлетике, гимнастике. Сейчас там разучивают вольные упражнения и национальные танцы.

Наряду с этим имеются ДСО, как «Авангард» (председатель завкома завода имени Молотова тов. Капитоненко), «Буревестник» (председатель горкома профсоюза госторговли тов. Градов), которые еще ничего не сделали по подготовке к Дню физкультурника.

Надо подтянуть отстающие коллективы, добиваясь общего под'ема физкультуры и спорта на предприятиях и в учебных заведениях.

Всесоюзный день физкультурника спортсмены Молотовского района гор. Сталинска в этом году встретят организованно.

В. ЗАДОРОЖНЫЙ,
председатель Молотовского РК по делам физкультуры и спорта.

КЕМЕРОВСКИЙ ХИМИКО-МЕХАНИЧЕСКИЙ ТЕХНИКУМ

производит набор студентов на 1 и 2 курсы по специальностям: технологов, механиков и электриков.

Экзамены—с 10 августа. Начало занятий с 1 сентября. Условия приема общие для всех техникумов.

Адрес: Новая колония, 1-я Стахановская 1-б ВОХР.

30 июня ушла с пастбища кобылица жеребая, буланой масти, восьми лет.

Знающих просим сообщить по адресу: совхоз «Металлплощадка», Кемеровского района, Суховского сельсовета, телефон № 14-54.

ТРЕБУЮТСЯ:

СевРЭС Кемеровоэнерго: секретарь-машинистка. Обращаться: Станционная, 19, отдел кадров.

Типографии газ. «Кузбасс» вахтеры и для работы в филиал «Кузбасса» в Кировский район: корректор, сторожа, кладовщик. Обращаться: отдел кадров, улица Сталина, № 74, тел. 7-86.

Сталинскому драматическому театру, прибывающему на гастроли в г. Кемерово, срочно: комнаты для приезжающих артистов на период с 15 июля по 31 августа. Оплата по соглашению.

С предложением обращаться в госцирк, к коменданту с 6 до 8 часов вечера ежедневно.

Адрес редакции и издательства: г. Кемерово, ул. Сталина, № 74. Телефоны: ответственного редактора — 2-24; зам. редактора — 4-85; ответственного секретаря редакции — 2-53; отделов: партийного и пропаганды — 8-63; промышленности и транспорта — 15-36; сельскохозяйственного — 4-57; культурно-бытового — 2-37; отдела писем трудящихся — 11-52; прием информаций — 17-28 (круглосуточно); директора типографии — 3-96; отдела об'явлений — 14-21.

ОП00897 г. Кемерово, типография газ. «Кузбасс». Тираж 65.000 Заказ № 381.