Пролетарии всех стран, соединяйтесь!

Кузбасс

Орган Кемеровского обкома и горкома ВКП(б) и областного Совета депутатов трудящихся

№ 121 (6105) | 20 ИЮНЯ 1947 г., пятница | Цена 20 коп.

СЕГОДНЯ В НОМЕРЕ:

1 СТРАНИЦА

ПЕРЕДОВАЯ «ПРАВДЫ» — ПАРТИЙНЫЕ ОРГАНИЗАЦИИ И ПЕРЕДОВИКИ СЕЛЬСКОГО ХОЗЯЙСТВА.

СООБЩЕНИЕ УПОЛНОМОЧЕННОГО ГОСПЛАНА СССР ПО КЕМЕРОВСКОЙ ОБЛАСТИ ОБ ИТОГАХ ВЫПОЛНЕНИЯ ГОСУДАРСТВЕННОГО ПЛАНА ОСНОВНЫМИ ОТРАСЛЯМИ НАРОДНОГО ХОЗЯЙСТВА ОБЛАСТИ ЗА ПЯТЬ МЕСЯЦЕВ И МАЙ 1947 ГОДА.

ДОСТОЙНО ВСТРЕТИМ XXX ГОДОВЩИНУ ВЕЛИКОГО ОКТЯБРЯ!

ПО СОВЕТСКОМУ СОЮЗУ.

2 СТРАНИЦА

К. ВАРИВОНЧИК — СВОЕВРЕМЕННО ПОДГОТОВИТЬ МЕХАНИЗАТОРСКИЕ КАДРЫ ДЛЯ УБОРКИ УРОЖАЯ.

НАСТОЙЧИВО ДОБИВАТЬСЯ ВЫСОКОГО УРОЖАЯ!

ШИРЕ ВНЕДРЯТЬ ИНДИВИДУАЛЬНУЮ СДЕЛЬЩИНУ НА ПРОПОЛКЕ.

Г. ГАВРИЛОВ — БЫСТРЕЕ И ЛУЧШЕ СТРОИТЬ ИНДИВИДУАЛЬНЫЕ ДОМА ДЛЯ ГОРНЯКОВ.

3 СТРАНИЦА

И. ФАЙБИСОВИЧ — НОВЫЕ ИСТОЧНИКИ СВЕТА В УГОЛЬНЫХ ШАХТАХ.

Н. БАЛАШОВ — МЕХАНИЗАЦИЯ УГЛЕДОБЫЧИ — ОСНОВА ПОД'ЕМА ПРОИЗВОДИТЕЛЬНОСТИ ТРУДА.

НА КУЛЬТУРНО-БЫТОВЫЕ ТЕМЫ.

4 СТРАНИЦА

ЗАЯВЛЕНИЕ Г. М. ДИМИТРОВА.

БОЛГАРСКИЙ НАРОД ОТМЕЧАЕТ 65-ЛЕТИЕ ГЕОРГИЯ ДИМИТРОВА.

ЗАЯВЛЕНИЕ РАКОШИ.

ПО КЕМЕРОВО.

Партийные организации и передовики сельского хозяйства

По всей стране широко развернулось социалистическое соревнование в честь 30-летия советской власти. Миллионы советских крестьян с невиданным энтузиазмом борются за послевоенный под'ем сельского хозяйства, за получение в этом году обильного урожая. Как показывают успешные итоги весеннего сева, программа, намеченная февральским Пленумом ЦК ВКП(б), претворяется в жизнь.

В авангарде соревнующихся колхозных масс идут передовики сельского хозяйства. Как и стахановцы промышленности, передовики сельского хозяйства являются подлинными новаторами. Они ищут и находят новые пути и средства повышения урожайности полей, роста продуктивности животноводства. Основывая свою работу на достижениях агрономической науки, эти люди в то же время обогащают науку своим опытом.

Партия и советское правительство высоко ценят достижения передовиков сельского хозяйства. Многие мастера высоких урожаев и животноводства удостоены звания Героя Социалистического Труда и Сталинских премий. Тысячи колхозников награждены орденами. Указ Президиума Верховного Совета СССР от 29 марта, установивший награды за получение высокого урожая, вдохновил колхозные массы на новые трудовые подвиги.

Как и всякое дело, движение передовиков сельского хозяйства требует повседневного руководства со стороны партийных организаций. Руководства не бумажного, не декларативного, а живого, конкретного. Стахановцы сельского хозяйства — могучая сила в колхозной деревне. Лишь опираясь на эту силу, в полной мере используя ее, партийные организации смогут добиваться ощутимых результатов в сельском хозяйстве. Об этом говорит практика передовых колхозов и районов страны.

Серьезную работу с мастерами сельского хозяйства ведут, например, партийные организации Курской области. Руководящие работники области и районов встречаются с передовиками колхозов, советуются с ними. Бюро обкома слушает на своих заседаниях доклады лучших звеньевых и бригадиров. Во многих районах стахановцы сельского хозяйства выезжают в отстающие колхозы для передачи своего опыта. Повседневная связь с передовиками позволяет партийным организациям области видеть, поддерживать и обобщать все новое, что рождается в колхозах.

Можно также сослаться на пример Белоглазовского района, Алтайского края, где имеется немало прославленных мастеров высокого урожая. Их достижения настойчиво внедряются в колхозное производство. Райком партии регулярно проводит совещания, на которых бригадиры и звеньевые делятся передовым опытом. Райком организовал разработку агротехнических планов в колхозах на основе опыта мастеров и при их личном участии. В результате почти все звенья в районе обязались получить в этом году по 150—200 пудов зерна с гектара. Обязательства эти подкрепляются практическими делами. Весенний сев колхозы провели в сжатые сроки и на высоком агротехническом уровне.

Однако так работают со стахановцами сельского хозяйства еще не везде. Некоторые партийные организации непрочь похвастать достижениями отдельных звеньевых, но мало что делают для того, чтобы опыт передовиков стал достоянием всех артелей, бригад, звеньев, всех колхозников.

Интересы дальнейшего организационно-хозяйственного укрепления колхозов настоятельно требуют, чтобы партийные организации решительно улучшили работу с передовиками сельского хозяйства. Что нужно для этого?

Руководящие партийные и советские работники должны повседневно общаться с передовиками сельского хозяйства, глубоко интересоваться их работой, знать их нужды и запросы, во-время приходить им на помощь. Необходимо поставить дело так, чтобы передовики сельского хозяйства чувствовали поддержку партийной организации во всех своих начинаниях и творческих замыслах. Надо, чтобы партийные организации направляли работу мастеров сельского хозяйства, пробуждали инициативу у колхозников и колхозниц.

В некоторых местах до сих пор еще довольствуются отдельными рекордами в сельском хозяйстве. Но рекорды — не самоцель. Важно, чтобы производственные достижения одиночек стали достоянием широких масс колхозников. Надо воспитывать у передовиков чувство заботы не только о собственных успехах, но и об успехах колхоза в целом. Только при этом условии возможен общий под'ем сельского хозяйства.

Огромная роль в пропаганде опыта принадлежит самим передовикам. Надо чаще организовывать выступления их в колхозах, на совещаниях и семинарах бригадиров, звеньевых, работников животноводческих ферм. По примеру многих районов следует практиковать экскурсии колхозников на участки высокоурожайных звеньев, на лучшие фермы. Пропагандой и внедрением опыта должны изо дня в день заниматься агитаторы, коммунисты, комсомольцы, агрономы. Большую помощь партийным организациям в этой работе призваны оказать печать, радио, кино.

Работать с передовиками сельского хозяйства — значит интересоваться не только их производственными делами, но и заботиться об их культурном и политическом росте. Райкомы и первичные парторганизации могут и должны сделать в этом отношении многое. Следует лучше учитывать запросы новаторов колхозной деревни, чаще устраивать для них доклады и лекции, приглашать на открытые партийные собрания, наиболее подготовленных вовлекать в политшколы и кружки. Надо организовать постоянную агротехническую учебу передовиков сельского хозяйства. Правильно поступают те партийные организации, которые привлекают их к активной общественной жизни и прежде всего к агитационной работе. Это одно из важнейших средств политического воспитания стахановцев колхозных полей.

Укрепление связей с передовиками сельского хозяйства, умножение их рядов помогут партийным организациям еще лучше и плодотворнее решать исторические задачи, поставленные февральским Пленумом ЦК ВКП(б).

(Передовая «Правды» от 18 июня).

К 30-летию выступления В. И. Ленина на первом с'езде Советов

ЛЕНИНГРАД. (ТАСС). 30 лет назад на заседании первого Всероссийского с'езда Советов рабочих и солдатских депутатов, происходившем в зале нынешнего Военно-Политического училища имени Энгельса, выступил с речью В. И. Ленин.

Вчера в этом зале состоялось собрание личного состава училища, посвященное историческому выступлению великого вождя. На собрание были приглашены старые большевики, встречавшиеся с Владимиром Ильичом.

Подполковник тов. Ланко сделал доклад о значении первого Всероссийского с'езда Советов рабочих и солдатских депутатов.

Затем слово было предоставлено старому питерскому рабочему, члену партии с 1912 года тов. Травникову, присутствовавшему в качестве гостя на историческом заседании с'езда.

О глубоком впечатлении, которое произвело выступление Владимира Ильича на рабочих и солдат-фронтовиков, рассказала тов. Сергеева, участвовавшая в работе технического аппарата с'езда.

Воспоминаниями о встречах с Лениным в Петрограде в период между Февральской и Октябрьской революциями, о его выступлении на собрании городского актива большевиков поделился старый член партии тов. Лемешев.

С большим воодушевлением участники собрания приняли приветствие великому продолжателю ленинского дела—товарищу Сталину.

Вечер памяти Горького в клубе писателей

17 июня в Москве в связи с 11-й годовщиной со дня смерти А. М. Горького в клубе писателей состоялся вечер, на котором присутствовали видные деятели литературы и искусства.

Вступительное слово сделал В. Ермилов, отметивший величайшую заслугу гениального писателя-патриота, произведения которого являются драгоценнейшим бессмертным вкладом в социалистическую культуру.

С воспоминаниями о встречах с А. М. Горьким выступили А. Серафимович, Вс. Иванов, К. Горбунов. Внучка писателя Д. Пешкова прочитала письма Горького, написанные семье.

В заключение состоялся концерт, в котором были исполнены отрывки из произведений Горького и любимые им русские песни.

(ТАСС).

Проектирование ленинградского метрополитена

ЛЕНИНГРАД. (ТАСС). На трассе первой очереди ленинградского метро ведется проходка стволов и околоствольных выработок на месте будущих подземных станций и строительство сооружений на поверхности земли.

Одновременно продолжается проектирование этой грандиозной стройки. Проектировщикам предстоит решить ряд сложных проблем, с которыми не встречались москвичи. Дополнительные трудности связаны, в частности, с более глубоким, чем в столице, залеганием туннелей.

Обеспечив чертежами подготовительные работы, инженеры «Ленметропроекта» составляют полный технический проект будущей трассы, намечают строительные конструкции, разрабатывают способы производства и механизации основных работ. Проектируются подсобные промышленные предприятия — заводы, карьеры, автобазы для вывозки грунта и перевозки тюбингов и т. д.

Проект строительства второго в стране метрополитена предусматривает так называемую «систему горок», которая в Москве начала применяться лишь на трассе четвертой очереди. Туннель, начинаясь от станции, пойдет несколько под уклон, затем будет проложен горизонтально и, наконец, при подходе к очередной станции, начнет постепенно подниматься. Это позволит подземному поезду, трогаясь с места, быстрее набирать скорость, а при подходе к следующей станции создаст естественное торможение.

СООБЩЕНИЕ

уполномоченного Госплана СССР по Кемеровской области об итогах выполнения государственного плана основными отраслями народного хозяйства области за пять месяцев и май 1947 г.

План за пять месяцев 1947 года по валовой продукции выполнен промышленностью области на 101,2 процента, план мая месяца 1947 года выполнен на 104,2 процента. По отдельным министерствам и предприятиям план выполнен следующим образом:

I.

	Процент выполнения пятимесячного плана 1947 года	Процент выпол. плана за май месяц 1947 года
Предприятия Министерства черной металлургии — всего	103,4	105,6
В том числе:		
Кузнецкий металлургический комбинат имени Сталина	103,1	103,9
Гурьевский металлургический завод	112,4	124,5
Завод ферросплавов	93,3	112,0
Кемеровский коксохимзавод	103,6	108,1
Предприятия Министерства цветной металлургии — всего	91,2	89,0
В том числе:		
Сталинский алюминиевый завод	95,2	88,9
Белово — Салаирский комбинат	78,8	89,4
Предприятия Министерства угольной промышленности восточных районов — всего	99,6	101,3
В том числе:		
а) комбинат «Кемеровуголь» (по углю)	98,6	100,3
б) комбинат «Кузбассуголь» (по углю)	98,4	100,3
Предприятия Министерства химической промышленности — всего	109,4	114,0
В том числе:		
Азотно-туковый завод	109,0	115,3
Завод «Карболит»	109,5	108,1
Завод «Энергия»	107,5	109,6
Завод «Руда»	113,0	128,9
Министерство электростанций		
Кемэнерго	102,9	108,0
Предприятия Министерства электропромышленности — всего	99,9	101,8
В том числе:		
Кемеровский электромеханический завод	102,6	102,7
Прокопьевский электромеханический завод	94,7	100,0
Предприятия Министерства промышленности средств связи — всего	97,9	88,4
В том числе:		
Беловский завод	91,8	78,2
Ленинск-Кузнецкий завод	106,0	103,7
Предприятия Министерства промышленности строительных материалов—всего	91,3	84,0
В том числе:		
Яшкинский цементный завод	107,0	120,1
Кузнецкий цементный завод	72,4	172,4
Яшкинский шиферный завод	122,8	108,8
Анжерский стеклозавод	60,6	20,7
Облпромстром	77,5	77,7
Министерство станкостроения		
Завод «Красный тигель»	126,9	135,0
Предприятия Министерства медицинской промышленности — всего	108,6	115,7
В том числе:		
Кемеровский завод	122,0	133,1
Анжеро-Судженский завод	107,4	113,5
Министерство дорожного строительства		
Завод «Строммашина»	106,4	132,6
Предприятия Министерства сельскохозяйственного машиностроения — всего	106,2	121,6
В том числе:		
Завод, где директором тов. Гречищев,	109,5	127,8
Завод, где директором тов. Романов,	107,4	125,4
Кемеровский механический завод	95,2	105,0
Министерство строительства предприятий тяжелой индустрии		
Завод имени Молотова	91,9	105,0
Тресты Министерства мясной и молочной промышленности — всего	109,7	101,6
В том числе:		
Маслопром	111,4	124,2
Мясотрест	121,0	119,4
Предприятия Министерства вкусовой промышленности — всего	93,4	78,6
Министерство кинематографии		
Завод «Кинап»	124,6	129,2
Министерство легкой промышленности		
Завод «Спецмашдеталь»	110,0	117,8
Предприятия местной промышленности:		
легкой	106,5	104,7
пищевой	101,7	110,4
топливной	108,0	77,3
облместпрома	94,1	100,3
Предприятия кооперативной промышленности		
а) промысловая кооперация	106,0	114,5
б) кооперация инвалидов	72,4	54,4

II.

Производство важнейших видов промышленной продукции за пять месяцев 1947 года изменилось по сравнению с соответствующим периодом 1946 года следующим образом:

	За пять месяцев 1947 года в процентах к соответствующему периоду 1946 г.
Уголь	100,5
Железная руда	118,1
Чугун	103,9
Сталь	101,4
Прокат	103,6
Кокс	93,7
Электроэнергия	111,2
Цемент	124,7
Шифер	в 2,5 раза.

Крепильщик шахты «Журинка-3» треста «Ленинуголь» тов. Костров Т. М., инициатор внедрения металлического крепления на шахте.

Фото В. Булычева.

Достойно встретим XXX годовщину Великого Октября!

Шахта 7-а выполнила полугодовой план

КИСЕЛЕВСК, 18 июня. (Корр. «Кузбасса»). Сегодня киселевские горняки добились новой производственной победы: закончено выполнение полугодового плана на шахте № 7-а (начальник тов. Боровиков). Таким образом, уже четыре шахты из девяти на Киселевском руднике досрочно справились с выполнением полугодового задания.

Успехи передовых воодушевляют коллективы остальных шахт на досрочное выполнение полугодового плана.

На шахте имени Вахрушева машинисты и кондукторы подземных электровозов взялись сами грузить уголь из печей в вагоны. Освобожденные от этой работы люкогрузчики пошли работать в забой. На шахте № 4 усилили группу подземных рабочих за счет сокращения рабочей силы поверхностных подсобных цехов. Сотни горняков киселевских шахт, целые бригады, смены и участки становятся на стахановскую вахту.

Киселевские горняки единодушно приняли решение: полугодовой план добычи угля по тресту «Кагановичуголь» завершить 23 июня.

По графику цикличности

ЛЕНИНСК-КУЗНЕЦКИЙ, (Корр. «Кузбасса»). На передовых шахтах Ленинского рудника наблюдается большой трудовой под'ем. Замечательных успехов добился коллектив горняков шахты имени Ем. Ярославского (начальник шахты тов. Быстров). За первую половину июня он выдал сотни тонн угля сверх плана. 15 июня горняки выполнили суточное задание на 177 процентов. В результате хорошей подготовки, все лавы работали по графику цикличности. В этот день коллектив шахты занял первое место по тресту «Ленинуголь».

Бригада тов. Тяженко (четвертый участок), работая в тринадцатой лаве, выполнила норму на 154,1 процента, бригады тт. Раба, Кудрявцева и Шалкова — на 130—136 процентов.

На подземном транспорте хороших показателей добился машинист электровоза тов. Данилкин. Он сделал за смену 11 рейсов и вывез 186 вагонов угля, выполнив норму на 192 процента. Почти всю смену тов. Данилкин держал на своем электровозе переходящий красный флажок. Машинист электровоза тов. Подолякин выполнил норму на 178 процентов. За смену он сделал семь рейсов и вывез 128 вагонов угля.

Хорошо работали в первой половине июня горняки шахты «Журинка» (начальник шахты тов. Аржаев), перевыполнившие полумесячный план.

НА ПЕРЕДОВЫХ УЧАСТКАХ ШАХТЫ 9-15

АНЖЕРО-СУДЖЕНСК. (Корр. «Кузбасса»). На шахте № 9-15 лучших показателей в борьбе за увеличение угледобычи добился коллектив участка тов. Мосиенко. За 15 дней июня он выдал 700 тонн угля сверх плана. Все горняки этого участка перевыполняют технические нормы. Забойщики тт. Изместьев, Митяев, Бобров, Шрамков, Денисов дают по 2—3 нормы в смену.

Значительно лучше стали работать шахтеры пятого участка. У них на сверхплановом счету более 300 тонн топлива. Забойные бригады тт. Арышева, Николенко, Рогитова ежедневно перевыполняют установленный план угледобычи.

Благодаря хорошей организации труда забойных бригад и своевременной подготовке рабочего места вышел из отстающих в передовые участок тов. Васильева. Первенство здесь занимает бригада тов. Затарного. Забойщики тт. Иванов, Кирин, Токеев ежедневно вырабатывают по полторы—две нормы. На-днях они втроем выполнили суточное задание участка. В результате их самоотверженного труда участок досрочно завершил месячное обязательство, выдав на-гора более 600 тонн угля дополнительно к заданию.

Усовершенствованный перфоратор

Горняки Салаирского цинкового рудника не так давно получили партию новых перфораторов «ОМ-506». Но оказалось, что завод, изготовляющий их, не сделал никакого приспособления для того, чтобы они работали с промывкой, что имеет огромное значение для высокопроизводительного труда.

Работать на сухом бурении — значит заставить бурщиков задыхаться в пыли руды и породы, снижать добычу.

Инженеры рудника тт. Потоцкий и Бабинович усовершенствовали перфоратор. Они на бур нового перфоратора насадили муфточку, которая вращается на нем в специально сделанном сальнике и к ней непосредственно присоединили водяной шланг. Вода под давлением стремительно скользит по буру и попадает в шпур.

Испытания дали хорошие результаты. В старых перфораторах вода подавалась к шлангу через всю машину, потом через специальную иглу в шпур. Игла часто засорялась, вследствие чего весь бурильный станок выходил из строя. В новом перфораторе такая возможность исключена.

Усовершенствованный перфоратор дает возможность высвободить 8 подсобных рабочих, резко повысить производительность труда.

По Советскому Союзу

ИНИЦИАТОРЫ СОРЕВНОВАНИЯ ВЫПОЛНИЛИ СВОЕ ОБЯЗАТЕЛЬСТВО

БАРНАУЛ, 17 июня. (ТАСС). Подведены итоги весенних полевых работ на Алтае. Зачинатели соревнования за высокий урожай сдержали свое слово. Государственный план сева яровых культур выполнен на 102,1 процента. Яровой пшеницей засеяно на 402.500 гектаров больше, чем в прошлом году. Взятое в письме товарищу Сталину обязательство о расширении площадей под яровой пшеницей перевыполнено. Сев проведен в исключительно сжатые сроки и на высоком агротехническом уровне. 420 тысяч гектаров засеяны перекрестным (шахматным) способом.

Решающую роль в успешном проведении сева сыграли МТС, выполнив план весенних тракторных работ на 120,6 процента.

Обильные дожди оказали благотворное влияние на посевы. Рожь колосится, яровая пшеница кустится. Инициаторы соревнования на большом массиве провели подкормку посевов, очистили от сорняков сотни тысяч гектаров.

Всюду в крае идет подготовка к уборке урожая. Первые партии комбайнов уже приняты государственной комиссией.

НА ПОЛЯХ УКРАИНЫ

КИЕВ (ТАСС) Прошедшие в последние дни в большинстве областей республики дожди оказали благотворное влияние на рост яровых и озимых культур.

Повсеместно развернулась очистка посевов от сорняков. Впереди идут колхозники Харьковской, Одесской, Сумской и Ворошиловградской областей, прополовшие три четверти всех посевов зерновых культур.

Большое внимание уделяется уходу за свекловичными плантациями: шаровка, прорывка. Харьковская и Сумская области заканчивают прорывку.

Повсеместно развертывается сенокошение и силосование кормов.

План под'ема чистых паров выполнен колхозами на 90 процентов. Пять областей Украины перевыполнили задание.

Ставрополь. При краевом музее открыта выставка фотографий и документов, посвященная 30-летию советского государства.

На снимке: в зале «Социалистическая революция и гражданская война»

(Фотохроника ТАСС).

НОВЫЕ КНИГИ

Государственное издательство иностранной литературы выпустило в июне несколько новых книг. Среди них книги М. Сейерс и А. Кан «Тайная война против Советской России» с предисловием П. Поспелова и «Тайная война против Америки» с предисловием Б. Изакова, А. Дебидур «Дипломатическая история Европы от Венского до Берлинского конгресса» и другие. (ТАСС).

ДОМ ПЕТРА I В ХААПСАЛУ

ХААПСАЛУ (Эстонская ССР). (ТАСС). Большой популярностью у жителей гор. Хаапсалу и крестьян Ляянеского уезда пользуется Дом-музей, в котором в 1715 году жил Петр I. Сотни курортников, приезжающих сюда из самых отдаленных уголков республики, а также из Москвы, Ленинграда и других городов Советского Союза, с интересом посещают этот дом.

Сотрудники музея тщательно собирают материалы, связанные с пребыванием Петра I в Хаапсалу и в имении Унгру. В музее хранится портрет Петра I, написанный масляными красками неизвестным художником, и многие другие исторические экспонаты.

ВСЕСОЮЗНЫЙ КОНКУРС ПО ЭКОНОМИИ ЭЛЕКТРОЭНЕРГИИ

Министерство электростанций СССР и Всесоюзное научное инженерно-техническое общество энергетики об'явили всесоюзный конкурс на лучшее предложение по экономии электрической и тепловой энергии. В конкурсе могут участвовать отдельные лица, учреждения и научно-исследовательские организации.

Срок представления предложений на конкурс — 15 ноября 1947 года.

Лучшие предложения будут премированы.

(ТАСС).

ПРОДУКЦИЯ ИЗ ФРУКТОВ НОВОГО УРОЖАЯ

СТАЛИНАБАД. (ТАСС). Обильный урожай фруктов созрел в садах Таджикистана. Сейчас в Сталинабадской и Ленинабадской областях началась массовая заготовка плодов. Колхозы Канибадамского, Чкаловского и Ленинабадского районов уже отправили на консервные заводы около 700 тонн косточковых плодов.

На полную мощность работает Ленинабадский консервный комбинат. Сотни тысяч банок разнообразной консервированной продукции выпустил Канибадамский и Чкаловский консервные заводы.

Своевременно подготовить механизаторские кадры для уборки урожая

★

ВАРИВОНЧИК,
зам. зав. отделом кадров обкома ВКП(б).

★

Февральский Пленум ЦК ВКП(б) в своем историческом решении, принятом по докладу тов. Андреева А. А. «О мерах под'ема сельского хозяйства в послевоенный период», потребовал решительного улучшения работы машинно-тракторных станций, от которых в значительной мере зависит судьба урожая на колхозных полях.

Местные органы Министерства сельского хозяйства СССР, партийные, советские организации, директора МТС и совхозов должны ликвидировать такие серьезные недостатки в работе МТС, как низкий уровень выработки на тракторах и комбайнах, плохо проводимый ремонт тракторов и сельскохозяйственных машин, запаздывание с их ремонтом.

Пленум ЦК ВКП(б) обязал Министерство сельского хозяйства СССР и его местные органы, партийные и советские организации привести имеющиеся в МТС тракторы и сельскохозяйственные машины в должный порядок и добиться более высокой выработки на них, повысить качество тракторных работ, улучшить дело подготовки кадров трактористов, комбайнеров, бригадиров для МТС.

Реализуя решение февральского Пленума ЦК ВКП(б) МТС нашей области значительно улучшили свою работу. Весенне-полевые работы 1947 г. большинством МТС проведены в сжатые сроки при высоком качестве обработки земли.

Колхозное крестьянство Кузбасса, используя все возрастающую помощь государства, на первом этапе борьбы за урожай добилось положительных результатов.

Однако, решающая борьба за урожай еще впереди. Итогом всех усилий явится успешное проведение уборки урожая и хлебозаготовок 1947 года.

В решении этой главной задачи призваны сыграть огромную роль механизаторские кадры МТС и колхозов и в первую очередь трактористы и комбайнеры. Достаточно сказать, что об'ем тракторных работ МТС в 1947 году возрастает до 1.700.000 гектаров (в переводе на мягкую пахоту) против 1.100.000 гектаров 1946 года. Уборка урожая комбайнами в этом году будет составлять 350 тысяч гектаров против 316 тысяч гектаров в минувшем году.

В 1947 году многие МТС области с честью справились с выполнением обязательств, взятых в письме тов. Сталину. Победителем в соревновании среди машинно-тракторных станций вышла Кемеровская МТС, выполнившая на 10 июня государственный план тракторных работ на 161 процент, план сева на 140 процентов. Хорошо работали также Кузнецкая, Сталинская, Усть-Сертинская, Промышленная и Худяшевская МТС.

За последние годы в машинно-тракторных станциях Кузбасса выросли выдающиеся мастера комбайновой уборки. В Кузнецкой МТС прославился комбайнер Н. Ф. Долгов. Он в прошлом году на «Коммунаре» убрал урожай с площади 620 гектаров, сэкономив 490 килограммов горючего. На всех полях, где убирал урожай тов. Долгов, качество работы было признано хорошим. Самую высокую производительность на комбайне «Сталинец» дал в 1946 году комбайнер Горскинской МТС Гурьевского района тов. Дулко. За 25 рабочих дней он убрал урожай зерновых с площади 820 гектаров, а всего за сезон — 1.290 гектаров, сэкономив при этом 1.270 килограммов горючего на комбайне.

Все эти факты являются результатом огромной заботы нашей партии и советского государства о подготовке механизаторских кадров сельского хозяйства.

Только за 1946 год переподготовлено в трех областных школах механизации сельского хозяйства, в школах ФЗО и через курсовую сеть 2.201 тракторист, 581 комбайнер, 533 помощника комбайнеров и много других механизаторских кадров.

Однако, для решения возросших требований многие МТС и совхозы области не располагают достаточным количеством квалифицированных кадров. Наряду с хорошими трактористами и комбайнерами у нас еще немало и таких, которые плохо владеют доверенной им техникой, дают низкую выработку.

Для полного укомплектования комбайновых агрегатов в нашей области недостает более 380 комбайнеров, 281 помощника комбайнеров, 104 машиниста сложных молотилок.

Кузницей подготовки и переподготовки специалистов - механизаторов являются областные школы механизации, школы ФЗО, развернутая сеть курсов по переподготовке и повышению квалификации. По плану на 1947 год через эту учебную сеть должно быть подготовлено 5.250 человек и переподготовлено свыше 2.000 человек механизаторских кадров. В конце июня значительная часть комбайнеров уже заканчивает учебу.

Задача повышения квалификации механизаторских кадров требует своевременного и полного укомплектования школ и курсов механизации специально отобранными слушателями. Выполнение этой задачи должно обеспечить своевременное завершение работ по комплектованию квалифицированными кадрами комбайновых и молотильных агрегатов, как необходимого условия успешного проведения уборочных работ. Однако этой простой истины, к сожалению, не понимают некоторые районные партийные и советские работники.

Неудовлетворительно обеспечены кадрами комбайнеров МТС Подунского, Мариинского, Крапивинского, Киселевского, Беловского, Прокопьевского и Ленинск-Кузнецкого районов. Руководители этих районов не поняли, что выполнение заданий по подготовке механизаторов сельского хозяйства требует от них большой и напряженной работы. Только этим можно об'яснить, что план подготовки комбайнеров второго потока через областные школы механизации этими районами сорван, вместо 122 человек обучается 46.

Приближаются дни уборки урожая 1947 года. Это требует от руководителей районов как можно быстрее завершить подготовку к уборочным работам и в первую очередь, подобрать и укомплектовать МТС механизаторскими кадрами.

На-днях бюро областного комитета ВКП(б) приняло решение об обеспеченности МТС и совхозов комбайнерами, помощниками комбайнеров и машинистами сложных молотилок на период уборки урожая. В своем постановлении обком ВКП(б) указывает, что для работы на комбайнах могут быть допущены только опытные, квалифицированные комбайнеры, главным образом из числа старых механизаторских кадров МТС и успешно окончивших областные школы механизации, школы ФЗО, ранее работавшие по 2—3 сезона штурвальными.

Областной комитет ВКП(б) в своем решении обязывает немедленно приступить к проверке обеспеченности каждой МТС, совхоза комбайнерами, помощниками комбайнеров, машинистами сложных молотилок и принять срочные меры по обеспечению МТС, совхозов механизаторскими кадрами на уборку урожая, укомплектовать и закрепить состав бригад комбайновых и молотильных агрегатов, включив в состав бригад: комбайнера, помощника комбайнера, тракториста и весовщика.

Вопрос качества подготовки механизаторских кадров сейчас приобретает исключительно важное значение. В нашей области имеются все возможности к укомплектованию школ механизации и курсов квалифицированными кадрами преподавателей, имеются все условия для расширения учебно - производственной базы, для сочетания теоретической и практической учебы.

В решении вопросов укрепления сельского хозяйства специалистами, механизаторскими кадрами активное участие принимают областные, городские организации и учреждения. После февральского Пленума ЦК ВКП(б) из городов Кузбасса на постоянную работу в сельские районы направлено 50 специалистов с высшим и средним специальным образованием. Из них: 20 агрономов, 3 зоотехника, 27 инженеров-механиков и техников-механиков.

На постоянную работу в сельские районы (в основном в МТС) из промышленных центров Кузбасса выехали сотни трактористов, токарей, слесарей, кузнецов. Среди них немало опытных механизаторов сельского хозяйства, ранее работавших в МТС и совхозах.

Нужно смелее привлекать на время уборки урожая для работы в МТС всех ранее подготовленных комбайнеров, машинистов сложных молотилок, работающих не по специальности в различных хозяйственных организациях, учреждениях, организовав для них краткосрочные курсы переподготовки.

Анжеро-Судженская и Прокопьевская областные школы механизации должны незамедлительно организовать краткосрочную подготовку машинистов сложных молотилок и комбайнеров из числа опытных трактористов, помощников комбайнеров и помощников машинистов. В ближайшие дни должны быть полностью укомплектованы школы механизации курсантами-комбайнерами, а курсы при МТС — курсантами, помощниками комбайнеров, в соответствии с планом подготовки этих кадров.

Большое внимание должно быть уделено усилению подготовки к уборке сельскохозяйственных машин и в первую очередь комбайнов. Руководители МТС и совхозов обязаны принять решительные меры, чтобы все уборочные агрегаты были качественно отремонтированы и своевременно выведены в поле. Очень важно к ремонту комбайнов привлечь всех комбайнеров и штурвальных, занятых на различных работах, организовать с ними без отрыва от производства техническую учебу не менее 6 часов в неделю.

Высокое качество ремонта комбайнов и передача их в опытные руки квалифицированных комбайнеров обеспечит четкую и безаварийную работу комбайновых агрегатов на уборке урожая. Нельзя забывать опыта прошлых лет, когда даже малейшие задержки в уборочных работах приводили к гибели значительной части урожая.

В Прокопьевском сельскохозяйственном техникуме, Анжеро-Судженской и Топкинской школах механизации с 25 июня по 1 июля проводятся пятидневные семинары с механиками МТС и совхозов. На этих семинарах будут обсуждены вопросы организации уборки урожая 1947 года комбайнами и простыми сельхозмашинами.

В решении задач, поставленных февральским Пленумом ЦК ВКП(б) о под'еме сельского хозяйства, неизмеримо возрастает роль механизаторских кадров. Трактористы и комбайнеры стали теперь передовыми борцами за преодоление трудностей в под'еме сельского хозяйства.

Уборка и хлебозаготовки в этом году потребуют особой оперативности в руководстве механизаторскими кадрами. Слаженность и взаимодействие уборочных агрегатов, правильная расстановка механизаторских кадров на решающих участках, мобилизация всех внутренних резервов колхозов, совхозов и МТС должны быть подчинены самому главному требованию:

«Развертывать хлебозаготовки с первых дней уборки урожая и не допускать ошибок прошлых лет, когда темпы хлебосдачи отставали от темпов обмолота или когда обмолот затягивался, из-за чего выполнение хлебозаготовок в ряде районов и колхозов срывалось. С самого начала обмолота добиваться того, чтобы каждый колхоз, каждый совхоз ежедневно участвовал в сдаче хлеба государству и находился под руководящим воздействием партийных и советских организаций до полного выполнения плана хлебозаготовок, обращая особое внимание на отстающие колхозы, совхозы и районы».

Этому требованию февральского Пленума ЦК ВКП(б) должна быть подчинена вся работа механизаторских кадров Кузбасса.

Школьные комбайновые агрегаты

В школах механизации сельского хозяйства организуются специальные комбайновые агрегаты, которые примут участие в уборке урожая на колхозных полях. Комбайнерами, помощниками и трактористами школьных агрегатов будут работать преподаватели и инструктора. В задачу их входит дальнейшее совершенствование опыта передовых комбайнеров страны.

Агрегаты оборудуются освещением для работы в ночное время, зерноуловителями, приспособлениями по разгрузке комбайнов на ходу и другими техническими усовершенствованиями. За работой их устанавливается постоянное тщательное наблюдение.

(ТАСС).

Настойчиво добиваться высокого урожая!

Шире внедрять индивидуальную сдельщину на прополке

В кузбасской деревне наступила горячая пора. В каждом колхозе сейчас нужно решать ряд важных и неотложных дел, от своевременного выполнения которых будет зависеть получение высокого урожая, а значит и рост артельного хозяйства, доходность колхозного трудодня и зажиточность колхозников.

Дел много. Нужно, не медля ни дня, подкормить и прополоть яровые посевы, поднять пары, заложить силос, начинать сенокос. Каждая из этих работ имеет решающее значение для жизни колхоза. Ни одна из них не может ждать очередности.

Каждое хозяйство может успешно справиться со всеми этими работами в срок, если в нем будет правильно организован труд.

Центральное внимание в организации труда сейчас должно быть обращено на индивидуальную и мелкогрупповую сдельщину. Нужно широко распространить опыт колхоза имени Буденного, Промышленовского района. Здесь на прополке хлебов каждому пропольщику отводят определенную делянку и устанавливают задание на каждый день. В звене тов. Серова этого колхоза каждому колхознику отведен участок в один гектар. За его очистку от сорняков, подкормку, а значит и за получение высокого урожая отвечает прикрепленный член звена.

В результате применения индивидуальной сдельщины, колхоз полностью прополол свои посевы.

Особенно нужно широко внедрять индивидуальную сдельщину на таких работах, как прополка. Каждый колхозник должен получить делянку и отвечать перед колхозом за очистку ее от сорняков.

Индивидуальная сдельщина, строгая ответственность за порученную работу по уходу за посевами даст возможность каждому колхозу быстро и хорошо очистить поля от сорняков, а это значит — намного увеличить урожайность.

К сожалению, во многих колхозах нашей области труд организован плохо. Колхозники работают сообща, скопом, не имея индивидуальных заданий. Только поэтому, например, в колхозе «Красная Сибирь» Промышленовского района, прополото лишь два гектара. Пропольщики здесь на работу выходят поздно и выполняют нормы на 15—20 процентов.

Только плохой организацией труда можно об'яснить такое положение, что в колхозах Ижморского, Троицкого и Анжеро-Судженского районов прополка идет крайне медленно и грозит сплошным засорением посевов.

Четко организованный труд в колхозе, бригаде, звене — залог успеха борьбы за высокий урожай. Долг руководителей колхозов — широко внедрять на работах по прополке и подкормке зерновых, картофеля и овощей индивидуальную сдельщину.

Комсомольцы Тисульской МТС — передовики социалистического соревнования за высококачественный ремонт сельскохозяйственных машин.

На снимке: секретарь комсомольской организации, слесарь МТС тов. Игуменов В. П., систематически выполняющий задание на 250—270 процентов.

Фото Е. Михайловой.

Секрет успеха — в четкой организации труда

ИТАТ, 19 июня. (По телефону). В передовых колхозах района идет напряженная борьба за очистку посевов от сорняков. В колхозах «Трудовая» (председатель тов. Страхов), «Красный крестьянин» (председатель тов. Федотов) лучше всех в районе организовали уход за посевами.

В колхозе «Красный крестьянин» звено высокого урожая тов. Юнакова очистило поля от сорняков и дважды подкормило посевы навозной жижей. После подкормки и прополки — хлеба хорошие. Колхозники горятся результатами своего труда и уверены в получении высокого урожая.

Хорошо организован труд на прополке и подкормке зерновых посевов в звеньях высокого урожая тт. Денисенко, Волкова Егора и Волкова Николая. Применяя метод индивидуальной сдельщины, эти звенья закончили первую прополку и подкормку. Соревнуясь между собою за получение высокого урожая, колхозники перевыполняют нормы выработки, следят за ростом хлебов на закрепленном участке. Каждый стремится сделать свою делянку чистой от сорняков.

Успех передовых колхозов и звеньев в уходе за посевами решает четкая организация труда, широкое применение индивидуальной сдельщины.

Ценная инициатива

Звеньевые колхоза «Заря», Тисульского района, тт. Аташева и Бабкина организовали на своих участках образцовый уход за посевами.

Закончив весенне-посевные работы в сжатые, лучшие агротехнические сроки, они с первых дней появления всходов приступили к их подкормке и очистке от сорняков.

Первую подкормку посевов пшеницы тт. Аташева и Бабкина провели перегноем, разбрасывая его по всходам хлебов. В результате этой подкормки и тщательной прополки, посевы пшеницы дали прекрасный рост.

Сейчас члены звена высокого урожая колхоза «Заря» проводят вторую подкормку посевов фекалием. В бочках и ящиках удобрения в жидком виде развозятся по полосам и через специально сделанные лотки выливаются на поля.

Видя прекрасные результаты своего упорного труда, звенья на своем совещании решили пересмотреть свое обязательство по получению урожая пшеницы и взяли новое обязательство — вырастить на участке в 26 гектаров, закрепленных за звеньями, урожай не ниже чем по 300 пудов с каждого гектара.

Ценная инициатива тт. Аташевой и Бабкиной — передовых людей колхозной деревни — достойна широкого распространения. Богатый урожай может быть завоеван только упорным трудом по удобрению и уходу за посевами.

Все звенья высокого урожая колхозов нашей области должны подхватить и широко распространить опыт звеньевых колхоза «Заря» тт. Аташевой и Бабкиной. Удобрением и тщательной прополкой посевов каждое звено может добиться высокого урожая.

Трактористы следят за посевами

При подписании обязательства товарищу Сталину, тракторная бригада Ивана Яковлевича Мещана (Тарасовская МТС) проявила замечательную инициативу: в обслуживаемом колхозе «Путь к социализму», Подунского района, она обязалась обработать участок в 150 га и получить с него урожай не менее 130 пудов с гектара.

Бригада хорошо потрудилась на севе. Земля была вспахана глубиной в 20—22 сантиметра, прокультивирована и заборонена. Сев закончен в сжатые сроки.

Сейчас, когда развернулись работы на паровспашке, трактористы находят время побывать на своем участке. И не в порядке экскурсии, а произвести подкормку, мульчирование, прополку посевов.

Для выполнения работ по уходу за посевами в тракторной бригаде составлен график. По этому графику свободные от работы трактористы, прицепщики и члены их семей ухаживают за посевами. Руководят прополкой бригадир тов. Мещан и учетчик тов. Тюнин. Первую прополку хлебов трактористы заканчивают.

На участке, закрепленном за тракторной бригадой, растут хорошие хлеба.

И. ПАВЛОВ.

В бригаде орденоносца тов. Лапштаева

ГУРЬЕВСК, 19 июня. (Корр. «Кузбасса»). В прошлом году за выращивание урожая по 162 пуда с гектара на площади 62 га бригадир сельскохозяйственной артели имени Кирова тов. Лапштаев был награжден высшей правительственной наградой — орденом Ленина. Получая награду, он обещал еще лучше работать, приложить все силы и знания на борьбу за высокий сталинский урожай не только с рекордных участков, но и со всей площади посева.

Бригадир тов. Лапштаев верен своему обещанию, верен клятве, данной в письме колхозниками Кузбасса товарищу Сталину.

Сев яровых проведен в лучшие агротехнические сроки по хорошо обработанным и удобренным землям. Члены бригады провели подкормку посевов.

После дождей, которые обильно смочили землю, появились сорняки. Чтобы не дать им развиваться, бригадир Лапштаев решил в пять дней очистить все поле от сорняков. На прополку вышли все члены звена. Для ускорения работы тов. Лапштаев изготовил самодельный прополочный сошник. Это значительно ускорило прополку. Поля теперь чисты от сорняков.

На лошадях и быках Лапштаев организовал под'ем паров, заготовку силоса. В полной готовности и сеноуборочный инвентарь.

Бригада тов. Лапштаева решила во что бы то ни стало выполнить клятву, данную в письме товарищу Сталину.

Силосование кормов идет успешно

ЯЯ, 19 июня. (По телефону). 25 колхозов Анжеро-Судженского района приступили к силосованию кормов.

Сельскохозяйственная артель «Агросвет», Кайлинского сельсовета, из плана 200 тонн заложила уже 150 тонн силоса. Председатель колхоза тов. Шпаков, умело организуя труд, успешно справился с под'емом паров, подкормкой и прополкой посевов.

Дружно и организованно идет закладка силоса в колхозах «Красные орлы» (председатель тов. Дудик), «Передовик» (председатель тов. Кузоватов). Здесь также близки к завершению плана закладки силоса.

Активно оказывают помощь полеводческим бригадам в закладке силоса и работники животноводства. Они в свободное от ухода за скотом время идут в бригаду и работают на силосовании кормов.

На заготовке кормов применена мелкогрупповая сдельщина. Колхозникам раз'яснено, что за работу на силосовании по постановлению правительства им будут начислены не только трудодни, но и в порядке поощрения дополнительно после набивки ям — еще по 10 килограммов сена на каждый трудодень, заработанный на силосовании.

Передовые колхозы борются за создание прочной кормовой базы для общественного животноводства — основы роста поголовья скота.

В Юрге нарушают Устав сельхозартели

ЮРГА. (Корр. «Кузбасса»). До выхода в свет постановления Совета Министров СССР о ликвидации нарушений Устава сельскохозяйственной артели в колхозах отдельные руководители района, пользуясь своим служебным положением, незаконно забрали в колхозах скот и другое ценное артельное имущество. Однако эти нарушения Устава сельхозартели и до сих пор имеют место.

Еще в марте этого года в колхозе «Берлик», Зимниковского сельсовета, на общем собрании колхозники потребовали немедленного возвращения колхозной лошади, незаконно взятой райисполкомом. Об этом сразу же стало известно председателю райисполкома тов. Козловскому. Несмотря на это, лошадь до сего времени не возвращена.

Управляющий районной конторой «Заготживсырье» тов. Скрипников больше года раз'езжает на лошади этого же колхоза, в то время как в колхозе нехватает тягловой силы, что особенно сказалось на весенне-полевых работах.

Колхоз «Берлик» имел свою трехтонную автомашину. Ее забрала, по указанию районных руководителей, дирекция Арлюкской МТС. С тех пор прошел почти год, но МТС даже не думает вернуть колхозную собственность.

Все эти факты хорошо известны Юргинскому райкому партии, но мер для ликвидации нарушений Устава сельхозартели никаких не принимается

Быстрее и лучше строить индивидуальные дома для горняков

Текучесть рабочих на шахтах комбината «Кемеровоуголь» все еще высока. И надо сказать прямо—большая текучесть является одной из основных причин невыполнения плана угледобычи на многих шахтах.

Уменьшить текучесть, закрепить рабочих на шахтах — это значит поднять добычу угля в Кузбассе.

Причин текучести рабочих много. Проверка, произведенная на-днях, показала, что значительная часть рабочих уходит с шахт в основном из-за тяжелых жилищных условий.

За последнее время на шахтах сделано немало для улучшения состояния общежитий. Уже почти полностью ликвидированы двухярусные нары, которыми в апреле пользовалось более 5.000 рабочих, благоустраиваются шахтные и рабочие поселки. Проведен водопровод с реки Томь в поселок шахты «Северная» треста «Кемеровоуголь». Восстановлены многие клубы и красные уголки. Улучшено медицинское обслуживание рабочих и их семей.

Но для того, чтобы закрепить рабочих, сократить текучесть, нужно обеспечить их достаточным количеством жилья.

В этом отношении большое значение имеет строительство индивидуальных домов, проводящееся по постановлению Совета Министров.

В 1947 году по комбинату должно быть построено для рабочих, инженерно-технических работников и служащих 2.600 индивидуальных домов: 750 домов должны построить сами застройщики; 800 домов для продажи рабочим должны построить шахты хозяйственным способом и 1.050 домов — трест «Кемеровожилстрой».

Трест «Кемеровожилстрой» должен построить 750 домов в тресте «Ленинуголь» на шахтах имени Кирова, «Журинка», «Комсомолец», «Полысаевская» и «Новая», 250 домов — на шахте «Северная» и 50 домов — на шахте «Бутовская» в тресте «Кемеровоуголь».

Около 5.000 рабочих должны получить благоустроенные дома с электрическим освещением, водопроводом и приусадебными участками земли под огороды и сады. Это безусловно будет серьезным вкладом в дело закрепления рабочих на шахтах.

Но нужно сказать, что этому большому делу все еще не придан необходимый размах.

За пять месяцев текущего года всего по комбинату из 2.600 домов построено только 216. «Кемеровожилстрой» сдал шахте «Северная» 75 домов, а в тресте «Ленинуголь» не построил ни одного дома. Из 800 домов, которые должны быть сооружены хозяйственным способом самими застройщиками, только 74 возведены в плановом порядке, а 67 выстроены «диким» способом, без проектов, смет и ссуд. В тресте «Анжероуголь» построено всего лишь 23 дома, а нужно построить в этом году 540.

Необходимо отметить, что и цифра 216 построенных домов — сомнительна. Среди них — 40 домов, якобы построенных на шахте «Южная» треста «Кемеровоуголь». А при проверке оказалось, что действительно построено только 8 домов, остальные же 32 строительством не закончены.

Руководство строительством индивидуальных домов в тресте «Кемеровоуголь» ведется настолько плохо, что зам. управляющего трестом по капитальному строительству тов. Ванштоп не знает даже плана строительства домов по каждой шахте. В этом тресте из 150 домов, которые нужно построить хозяйственным способом, не построено ни одного.

Начальник шахты «Бутовская» тов. Владимиров охотно показывает 7 строящихся домиков. Но эти домики строит трест. А сам тов. Владимиров ничего не строит. Между тем, не только у рабочих, но и у самого тов. Владимирова, и у главного инженера тов. Лубинского, и у начальников участков, и у горных мастеров нет квартир на шахте. Все они живут на руднике и ежедневно минимум по 4 часа тратят на ходьбу на шахту и обратно.

Темпы строительства индивидуальных домов должны быть резко усилены. Для этого есть все возможности. Сейчас нет недостатка в лесе, кровельных и других материалах. Шахты имеют вполне достаточное количество рабочих.

На опыте 75 домов, выстроенных «Кемеровожилстроем» и сданных в эксплоатацию шахте «Северная», вскрылись крупные недостатки в качестве строительства.

Одним из заметных конструктивных недостатков каждого дома, построенного на шахте «Северная», является единственная в доме печь. Она — большого размера, занимает много площади, имеет две топки, причем одна из них сделана в жилой комнате. Это влечет за собой пыль, грязь, неудобства в отоплении. Конструкцию печи нужно немедленно изменить, сделать более легкой.

Очень неудачно сделана мансарда. Она не утеплена. Это — обыкновенный чердак с наружным входом. А можно сделать ее утепленной и с внутренним, более удобным для жилья входом.

При построенных домах нет надворных построек и даже уборной. Каждой рабочей семье безусловно нужна стайка, сарай, погреб. Около дома, на фасадной его стороне, нужна оградка для сада. Этого подрядчик не делает. Каждый рабочий, вселившийся в дом, должен делать надворные постройки сам. Но будет лучше, если трест сам построит все необходимые службы. Тогда не будет испорчен общий вид поселка всякого рода самодельными клетушками, разного вида заборами. Все постройки должны быть типовыми и выполняться строителями домов.

И еще одно очень неприятное обстоятельство выявилось при сдаче этих домов в эксплоатацию. Дома сданы без электросвета и без водопровода. Шахтеры, получившие дома, сидят с керосиновыми лампами, а воду берут из родников

Для рабочих совершенно безразлично, кто должен дать в дома электросвет и воду: «Кемеровожилстрой» или трест «Кемеровоуголь», который, кстати, до сих пор крайне мало занимается бытом рабочих. Но свет и вода должны быть, и без этого дома не могут быть приняты от строителей.

Кроме того, «Кемеровожилстрой» по чьему-то недомыслию первый ряд домов поселка на шахте «Северная» расположил в непосредственной близости от шоссейной дороги. Проходящими машинами дома просто обсыпаются пылью и грязью. Жители никогда не смогут открыть двери и окна. Они будут лишены свежего воздуха. Ясно, что дома нужно располагать дальше от дороги.

Все эти недостатки должны быть устранены при постройке остальных домов на шахте «Северная».

За последнее время строительство индивидуальных домов несколько оживилось. По данным на 1 июня по комбинату находится в строительстве 882 дома. Но этого еще мало.

Строительный сезон — в разгаре, идут лучшие дни, а ведь нужно закладывать и строить еще 1.600 домов.

В июле должны быть заложены все дома. Эту задачу нужно поставить перед строителями, перед каждым начальником шахты и выполнить ее.

Только в этом случае можно быть уверенным в том, что 2.600 домов будут построены и тем самым будут созданы серьезные предпосылки для закрепления рабочих.

Инженер Г. ГАВРИЛОВ.

Новые источники света в угольных шахтах

РУДНИЧНЫЕ ЛЮМИНЕСЦЕНТНЫЕ СВЕТИЛЬНИКИ

За последние годы за границей и в Советском Союзе получают все более широкое распространение новые источники света — так называемые люминесцентные или флуоресцентные лампы.

Люминесцентная лампа представляет собою длинную трубку, заполненную газом — аргоном при давлении в несколько миллиметров ртутного столба и содержащую несколько капель ртути. С обоих концов стеклянной трубки впаяны электроды из вольфрамовой проволоки, покрытой окисью бария и стронция, которые при нагреве дают поток электронов. Если к электродам люминесцентной трубки подвести напряжение, то в трубке происходит дуговой разряд. Он создает свечение. Такая трубка представляет собою ртутную лампу низкого давления и она дает очень немного видимого света, а в основном излучает невидимые для человеческого глаза коротковолновые ультрафиолетовые лучи.

На внутреннюю поверхность трубки нанесен тонкий слой так называемого люминофора — вещества, обладающего способностью поглощать ультрафиолетовые лучи и под их воздействием излучать видимые лучи. Цвет свечения люминофора определяется его составом. Некоторые вещества, как, например, силикат цинка, активированный марганцем, дает свечение зеленого цвета, вольфрамат магния — белесовато-голубого, смесь магния вольфрамата с цинк-бериллий-силикатом дает приятный рассеянный свет с незначительной яркостью, приближающийся к дневному свету северного неба.

Таким образом, люминофор является своего рода трансформатором, преобразующим один вид света в другой, в частности, невидимые ультрафиолетовые лучи в видимые лучи самого разнообразного цвета. Особенно большое распространение получили люминесцентные лампы белого и дневного света.

Кроме того, что люминесцентные лампы не обладают такой яркостью, как обычные лампы накаливания, и дают приятный свет, они имеют еще ряд важных преимуществ в качестве источника света для освещения подземных выработок угольных шахт.

В шахтах, опасных по газу или пыли, обычная лампа накаливания может применяться только в том случае, если она заключена в специальную арматуру с устройством для автоматического отключения лампы в случае повреждения наружного защитного стеклянного колпака светильника. Такое требование вызывается тем обстоятельством, что нить лампы накаливания имеет температуру порядка 2.500 градусов и в случае повреждения лампы в атмосфере, содержащей метан, эта нить может вызвать взрыв смеси метана с воздухом.

Люминесцентная лампа не требует никаких специальных устройств для автоматического отключения, ибо, в случае повреждения трубки, газовый разряд в ней прекращается мгновенно, как только будет нарушен вакуум в трубке. Электроды люминесцентной трубки, как показали наши исследования, имеют температуру всего около 850 градусов, а при такой температуре небольшая нить электрода не успевает воспламенить смесь метана с воздухом.

Таким образом, на основе люминесцентной трубки можно изготовить взрывобезопасный рудничный светильник.

Люминесцентная лампа расходует электроэнергии в три раза меньше, чем обычная лампа накаливания. Срок службы люминесцентной лампы в несколько раз выше, чем для обычных ламп накаливания. Наконец, люминесцентные лампы не боятся толчков и сотрясений.

Люминесцентные лампы для освещения подземных выработок угольных шахт впервые в мировой технике были применены у нас в СССР еще в 1945 году. На одной из английских шахт первые три люминесцентные лампы были поставлены почти на год позже, чем на наших шахтах. Все работы по применению люминесцентных ламп в шахтах за границей до сих пор ограничиваются лабораторными исследованиями, тогда как у нас разработана уже серийная конструкция рудничного люминесцентного светильника, и на ряде шахт эти светильники установлены для работы.

На шахте имени Кирова комбината «Кемеровуголь» рудничными люминесцентными светильниками освещено около полукилометра откаточных выработок. В ближайшее время по приказу Министра угольной промышленности восточных районов на этой же шахте будет установлено дополнительно 200 люминесцентных светильников.

На шахте № 4/6 комбината «Челябинскуголь» люминесцентными светильниками освещен уклон и штрек, для чего установлено 32 светильника. Отдельные подземные выработки освещены люминесцентными светильниками и на других шахтах.

Всесоюзный научно-исследовательский угольный институт, который проводит работы по внедрению люминесцентных светильников на шахтах, наряду с применением этих светильников для освещения откаточных выработок и машинных камер разрабатывает специальную конструкцию люминесцентного светильника для освещения забоев.

И. Л. ФАЙБИСОВИЧ,
кандидат технических наук.

* * *

Всесоюзный научно-исследовательский угольный институт — ВУГИ проводит большие исследовательские и экспериментальные работы для улучшения освещения в угольных шахтах. В Прокопьевске успешно освоен выпуск разработанных институтом мощных аккумуляторных светильников для группового освещения под землей. Применяются они в подготовительных забоях, при ремонтных работах на штреках и на других подземных выработках. Зарядка аккумуляторов в таких светильниках производится непосредственно в шахте от взрывобезопасного селенового выпрямителя. Отпадает необходимость выносить светильники каждую смену на поверхность для перезарядки.

Успешно испытывается на шахтах первая партия новых головных аккумуляторных ламп. Они дают в шесть раз больше света, чем стандартные лампы шахтеров. Для повышения безопасности работы горняков в этих лампах применен «плексиглас» — органическое стекло. Прочность его во много раз выше обычного стекла. Прекрасный отзыв о новой лампе дали горняки шахты имени Сталина в Кузбассе.

Десятки километров откаточных путей под землей освещаются в шахтах по разработанной институтом системе — от контактного провода, который питает электроэнергией рудничные электровозы. Благодаря этому сэкономлено много километров гибкого кабеля. (ТАСС).

НОВАЯ НЕФТЯНАЯ БАЗА В АЗЕРБАЙДЖАНЕ

БАКУ. (ТАСС). 14 июня были пущены в промышленную эксплоатацию четыре скважины Казан-Булаха, которые дали первые десятки тонн нефти. Детище новой пятилетки трест «Кировабаднефть» вступил в строй действующих предприятий страны.

Этому радостному для всех нефтяников Азербайджана событию был посвящен митинг. По поручению Совета Министров и ЦК КП(б) Азербайджана нефтяников поздравил секретарь ЦК КП(б) Азербайджана тов. Алиев.

СПРАВЕДЛИВЫЕ ПРЕТЕНЗИИ ГОРНЯКОВ

ЗАВОД «КРАСНЫЙ ОКТЯБРЬ» ВЫПУСКАЕТ НЕДОБРОКАЧЕСТВЕННУЮ ПРОДУКЦИЮ

Бригадир тов. Рыженко с шахты «Журинка» рассказывает:

— Моя бригада умеет хорошо добывать уголь. Молодые рабочие обучаются шахтерскому мастерству у опытных забойщиков и навалоотбойщиков. Но нормально работать нам мешают неполадки. Взять, к примеру, рештаки, изготовленные нашим рудоремонтным заводом. Качество их очень низкое. Они часто заштыбовываются, ушки делают не по размеру.

Резьба у соединительных болтов очень слабая и, как правило, срывается. Подвески, на которых держатся рештаки, наши мастерские изготовляют из ржавого железа, они не выдерживают нагрузки, ломаются, не проработав и половины смены.

Мы, горняки, пред'являем счет металлистам завода «Красный Октябрь» и просим их резко улучшить качество рештаков. Это поможет поднять производительность труда.

На плохое качество рештаков жалуется и начальник участка № 8 той же шахты тов. Сидлов.

Претензии горняков Ленинского рудника основательны. На заводе есть много замечательных специалистов, мастеров высокой производительности труда. Имена кузнецов тт. Гайниченко, Горшкова, Байдикова, шишельника тов. Косицына, электрослесаря тов. Казанцева и других известны далеко за пределами завода, но в целом коллектив завода имеет еще много недостатков.

Дело в том, что завод принадлежит комбинату «Кемеровуголь», а на балансе находится у треста «Ленинуголь». Такое двоякое подчинение привело к тому, что ни трест, ни комбинат заводом не руководят и помощи не оказывают.

Плохо сейчас на заводе с материалами, инструментом и рабочей силой. Раньше завод получал материалы непосредственно с кемеровской базы комбината. Это давало возможность получать материалы, необходимые заводу в первую очередь. Два месяца назад управляющий комбинатом тов. Шелков распорядился снабжать завод материалами через базу треста «Ленинуголь». Но эта база в первую очередь доставляет материалы шахтам, а завод ими не обеспечивает.

Для изготовления рештаков завод стал получать нестандартное листовое железо на полтора—два миллиметра толще, чем требуется. Поэтому рештаки делаются на 20 килограммов тяжелее обычных. Железо поступает не отожженное и поэтому дать нужную конфигурацию невозможно: после обработки на прессе рештак снова разгибается.

Прав бригадир тов. Рыженко, указывая и на низкое качество болтов. Резьбонакатное оборудование на заводе пришло в негодность. Острый недостаток испытывает завод в заточных камнях, сверлах, в алмазе для шлифовальных станков.

Некоторые инструменты завод мог бы сделать своими силами, но для изготовления их нет инструментальной стали. На заводе можно было получать стальное литье. Часть оборудования для этого уже есть, но сталеплавильная печь до сих пор не доставлена.

Большую нужду испытывает завод и в кадрах. Из-за недостатка специалистов и подсобных рабочих станки загружены неполностью. Для того, чтобы токари не простаивали, надо иметь в цехе не меньше шести подсобных рабочих, а их в токарном цехе только два.

Министр угольной промышленности тов. Оника, обязал начальника комбината «Кемеровуголь» тов. Шелкова обеспечить завод рабочей силой, с июня начать строительство новых и реконструкцию старых цехов и немедленно приступить к оборудованию внутризаводского транспорта.

Прошла половина июня, а к строительным работам еще не приступили. Людей принимать на работу нельзя — трест «Ленинуголь» отказался предоставить для них жилплощадь.

Завод «Красный Октябрь» имеет все возможности выпускать качественную продукцию. Для этого надо, чтобы руководители комбината «Кемеровуголь» всерьез оказали действенную помощь заводу.

ЛЕНИНСК-КУЗНЕЦКИЙ. (Корр. «Кузбасса»).

Преступное равнодушие

Еще в сентябре прошлого года Кемеровский стройтрест № 30 (управляющий тов. Коротков) должен был сдать в эксплоатацию новые цехи завода «Карболит». С той поры прошло восемь месяцев, а завод попрежнему работает в помещении бывшего городского театра.

Лето в разгаре. Но тихо и безлюдно на площадке, где возвышаются недостроенные корпуса будущего завода.

Равнодушие строителей к своим обязанностям поистине возмутительно. На вопрос — почему законсервировано строительство цехов?—начальник производственно-технического отдела треста тов. Крюков спокойно отвечает:

— Нет леса. Нехватает людей.

Это подтверждает и начальник участка «Заводстроя» тов. Матвеев. Он говорит:

— Сейчас мы ведем штукатурные и малярные работы, заканчиваем установку лестничных клеток. На этом занято всего 40 человек. Надо приступать к сооружению крыш, потолка, пола, перегородок. Но пиломатериала мы не имеем.

По словам тов. Матвеева, ему необходимо 650 кубометров леса и около 200 рабочих. При наличии этого цехи можно было бы сдать в эксплоатацию через три месяца.

Однако никто в тресте не позаботился своевременно обеспечить участок необходимым материалом. И теперь руководители треста «сидят у моря и ждут погоды», надеясь на лесосплав. Первая партия леса будет получена лишь в конце июня, причем на участок попадет та часть его, которая останется от жилищного строительства.

Перспектива безотрадная. Но так ли уж безнадежно положение с лесом, как об этом заявляет тов. Крюков?

Кроме доставки леса по реке, есть возможность перебрасывать его железнодорожным транспортом, например из Тяжинского леспромхоза, но эта возможность не используется.

За зимний сезон 1946—47 гг. там было заготовлено 8 тысяч кубометров древесины, а вывезено к настоящему времени лишь 500 кубометров. Дело в том, что леспромхоз расположен в 30 километрах от железной дороги. Это обстоятельство и служит оправданием для работника треста тов. Чиркова, на обязанности которого лежит организация всех заготовительных работ. По его мнению, подвозка леса к станции на автомашинах усложняется из-за плохой дороги: после небольшого дождя проехать по ней невозможно, а узкоколейку еще не построили.

Какая же может быть речь о дожде сейчас, когда установилась ясная, солнечная погода! В леспромхозе работает десять автомашин. Почему бы не отправить туда еще столько же? Ведь в распоряжении треста своя автобаза, которая насчитывает около ста грузовиков.

Конечно, для этого нужна инициатива, желание преодолеть любые трудности для достижения намеченной цели, чего нет ни у тов. Чиркова, ни у тов. Крюкова, ни у самого тов. Короткова. Они давно смирились с тем, что план по тресту систематически не выполняется, благо есть причины, которыми можно оградить свою безответственность.

М. ЗОРИН.

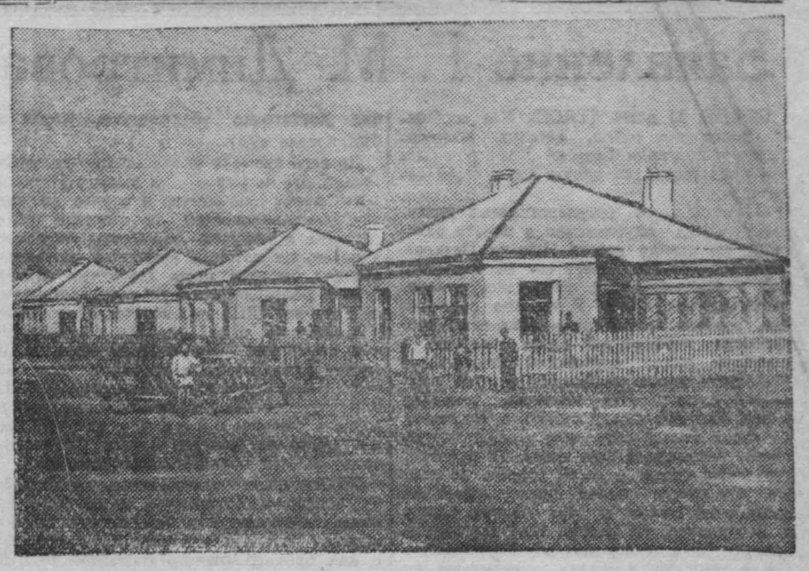

На снимке: новые индивидуальные дома для рабочих и служащих Кемеровского завода «Руда» по ул. Достоевского. Фото И. Малышевского.

НА КУЛЬТУРНО-БЫТОВЫЕ ТЕМЫ

Не заботятся о бытовых нуждах горняков

Прокопьевск — один из крупнейших рудников Кузбасса. Только в нынешнем году коллектив прокопьевских шахтеров возрос примерно на 12 тысяч человек. Понятно, что вопросы жилищно-бытового и культурного обслуживания трудящихся города приобрели исключительную важность.

Но руководители шахт и трестов, партийные и профсоюзные организации мало заботятся о бытовых нуждах горняков. Это особенно бросается в глаза, когда проходишь по общежитиям.

На шахтах треста «Прокопьевскуголь» 59 общежитий. Но большинство из них содержится очень плохо. На шахте «Тырганский уклон» под общежитие занят второй этаж здания шахтового комбината. Казалось бы, где как не в этом общежитии должен быть наведен образцовый порядок? Ведь в одном здании с общежитием находятся и начальник шахты Дуршатов, и парторг Наумкин, и председатель шахткома Чарочкин. Как же получается, что в общежитии грязь, что кухня завалена очистками картофеля и остатками еды? Канализация здесь не работает. Нет даже бака с питьевой водой. В редкой комнате увидишь столы, стулья или табуретки.

Была отведена комната для красного уголка, но начальник шахтового коммунального отдела тов. Шикин распорядился вселить в нее жильцов.

— Летом можно и без красного уголка обойтись! — заявил он.

Надо сказать, что единомышленники Шикина нашлись и на других шахтах. Так, в образцовых общежитиях № 1 и № 2 шахты имени Сталина имеются прекрасные помещения для красных уголков, но они находятся на крепких замках. Зам. начальника шахты по быту тов. Канифатов распорядился не впускать в красные уголки ни одного шахтера.

— На улице достаточно места для игр, — заявил он коменданту общежитий Домашевичу.

И около 600 горняков, живущих в этих общежитиях, лишены возможности почитать свежие газеты, поиграть в шахматы и шашки, организовать свою самодеятельность.

В большинстве горняцких общежитий не организован досуг молодежи, хотя в каждом из них помимо комендантов есть массовики. В общежитии шахты имени Калинина не услышишь агитатора, здесь не видно и газет. Жильцы неделями не имеют возможности почитать газеты, ознакомиться с внутренней и международной жизнью страны. В общежитиях шахты «Зиминка» еще хуже. Там на 11 общежитий имеется всего лишь один радиорепродуктор и тот не работает на протяжении многих месяцев.

Невнимание профсоюзных и хозяйственных организаций к нуждам трудящихся привело к тому, что в большинстве общежитий Прокопьевска еще не изжиты деревянные кровати и топчаны.

На шахте имени Кагановича 30 процентов всех живущих в общежитиях спят на топчанах и 94 человека — на двухярусных койках. Такое же положение на шахте имени Ворошилова. Между тем магазины города заполнены железными койками.

— Нехватает жилплощади, приходится тесниться, — говорят руководители этих шахт Жарков и Соколов.

Но дома сами не растут, их нужно строить. Об этом-то как раз и забыли на шахтах имени Кагановича и имени Ворошилова. В течение пяти месяцев этого года там не сдали в эксплоатацию ни одного дома, не построили ни одного индивидуального коттеджа.

Еще хуже с индивидуальным строительством на шахтах треста «Сталинуголь». Трест должен был продать горнякам в течение пяти прошедших месяцев 1947 года 157 домиков, а продал только около 30.

Много безобразий творится и в торговых организациях города. На шахте «Красный углекоп», например, имеется всего лишь один хлебный магазин, который не в состоянии обслужить весь коллектив шахты. Рабочие неоднократно жаловались начальнику ОРС'а треста тов. Васильеву, но последний обычно отвечал:

—Я не строительная организация магазины не строю: предоставит шахта помещение — открою торговую точку.

А начальник шахты тов. Потужный говорит:

— Я не торгующая организация и магазины не открываю. Это дело ОРС'а...

Налаживание торговли, забота о бытовых нуждах горняков—общее дело Васильева и Потужного. Их безразличное отношение к этому важному вопросу дорого обходится трудящимся шахты «Красный углекоп».

На шахтах Прокопьевска большая текучесть рабочей силы. В этом одна из причин того, что рудник систематически не выполняет плана угледобычи. И тем не менее рабочие кадры на шахтах незакрепляют, не создают им нормальных бытовых условий.

В стороне от этого дела и городской Совет. Он не наладил регулярного трамвайного и автобусного движения, не организовал в артелях горпромсоюза массового производства мебели, посуды, обуви и других товаров широкого потребления, в которых ощутимо нуждается население Прокопьевского рудника.

А ведь забота об удовлетворении бытовых нужд трудящихся—важнейшая обязанность советских органов. Об этом должны постоянно помнить в Прокопьевске.

ПРОКОПЬЕВСК. (Корр. «Кузбасса»).

Механизация угледобычи—основа под'ема производительности труда

Резко поднять добычу кузнецких углей на действующих шахтах — такова задача, поставленная перед угольщиками нашего бассейна пятилетним планом восстановления и развития народного хозяйства. Механизация всех процессов угледобычи и усовершенствование существующих угольных машин — один из основных путей для выполнения этого почетного задания. Поэтому сектор механизации Кузнецкого научно-исследовательского угольного института и его инженерно-технический актив ведут сейчас большие работы по механизации угледобычи.

Особое внимание мы уделяем механизации горно-подготовительных работ. Анализируя существующее положение, мы убедились, что скорость прохождения горно-подготовительных выработок и производительность труда проходчиков чрезвычайно низка и на большинстве шахт достигает в среднем 7 сантиметров на выход рабочего. Это привело к чрезмерному увеличению количества рабочих и главное — создало разрыв между подготовительным и очистным фронтом.

Такое положение, как правило, приводит к запаздыванию ввода в эксплоатацию новых угольных забоев, снижению добычи и производительности труда.

Почему все это происходит?

Существующие типы горно-проходческих машин и организация прохождения подготовительных выработок не обеспечивают нужных темпов подготовки выемочных участков и высокой производительности труда. Поэтому, перевод всех операций проходческого цикла на комплексную механизацию с применением высокопроизводительных горных машин является сейчас самым главным.

Решая эту задачу, научные сотрудники института, вместе с инженерно-техническими работниками шахт комбината «Кузбассуголь», уже добились некоторых результатов. Они определили машины, необходимые для комплексной механизации проходческих и подготовительных работ участков, разрабатывающих крутопадающие угольные пласты.

На шахте имени Вахрушева треста «Кагановичуголь» проведены экспериментальные работы по проверке комплекса машин для прохождения двухпутевого штрека. Зарубка забоя здесь осуществлялась с помощью универсальной врубовой машины ВТУ, а погрузка — машиной Джой С-153. Обмен вагонеток производился не обычным путем, а через роликовую переносную плиту. Эта плита сконструирована в стенах нашего института и позволяет производить обмен двухтонного груженого вагона на порожний в течение 2—3 минут. Предварительные испытания такой комплексной механизации горно-проходческих работ показали хорошие результаты. Так, продолжительность зарубки трех вертикальных врубов тянется всего лишь полтора—два часа. На бурение шпуров, зарядку, отпалку и проветривание уходит только один час. Практически получается, что бригада в четыре человека дает цикл в смену, проходя при этом 2,5 погонных метра двухпутевого основного штрека.

Ведутся большие экспериментальные работы и для механизации транспортировки угля. Спроектированы и прошли промышленные испытания легкие ленточные транспортеры, которые полностью ликвидируют ручную перекидку угля и доставку его тачкой. Сейчас такие транспортеры изготовляются в массовом масштабе на заводах «Красный Октябрь» и Киселевском углемашиностроительном. Интересно отметить, что почти на всех подготовительных работах шахт Ленинского рудника уже применяются такие транспортеры.

В комплексной механизации горно-проходческих работ большое место уделяется процессу зарубки в параллельных штреках. Разработан специальный проект легкой врубовой машины с электрическим мотором.

Таким образом, немедленное введение комплексной механизации горно-проходческих работ даст возможность уже в ближайшее время повысить производительность труда и увеличить скорость подготовительных выработок в два—три раза.

Важное значение для повышения производительности труда имеет механизация добычи в лавах пологого падения. Здесь особенно трудоемок процесс навалки угля на конвейер. В стометровую лаву пологопадающего пласта обычно посылается до 22 навалоотбойщиков в смену. Все они работают вручную. Это затягивает цикл, тормозит работу забойной группы. Изменить положение можно лишь созданием лавной навалочной машины. Чтобы создать ее, мы детально изучили принцип использования самонавалки на качающийся конвейер для частичной механизации навалки угля в лаве. Опыт, однако, показал, что качающийся конвейер не может применяться в лавах с самонавалкой. Он неизбежно заштыбовывается, выходит из строя и создает длительные простои лавы.

Какие же тогда применять конвейеры для самонавалки? Эту задачу удачно разрешил научный сотрудник нашего института инженер Б. Г. Одуло, работающий над созданием конструкции лавного конвейера. Он предложил применять для самонавалки угля машины, действующие по принципу скребковых конвейеров. На основе этого принципа, тов. Одуло разработал оригинальную конструкцию канатно-скребкового конвейера, приспособленного специально для работы в лаве с самонавалкой. Конвейер инженера Одуло, или как его назвали КСКО, имеет минимальную высоту става (всего 7 сантиметров) и малый вес, что позволяет производить зарубку лавы врубмашиной, движущейся по ставу конвейера с незначительной пачкой неподрубленного угля, и быстро переносить став без разборки. Производительность канатно-скребкового конвейера в условиях горизонтальной установки — 50 тонн в час, при работе по падению в 6—8 градусов производительность его увеличивается до 80 тонн в час.

Польза от применения канатно-скребкового конвейера тов. Одуло огромна. Можно было бы давно им механизировать навалку угля во многих лавах и вдвое поднять производительность забоя. Но пока дальше разговоров дело не идет, хотя руководители комбинатов «Кузбассуголь» и «Кемеровуголь» прекрасно знают цену этого полезного механизма.

Шахты Кузбасса должны поднять добычу угля за счет ввода в эксплоатацию новых горных комбайнов, основанных на принципах скалывания и распиливания угля небольшими заходками. С этой целью на экспериментальной шахте «Тырганский уклон», по пласту Прокопьевскому, комбайном Лиференко проведена серия опытов для определения эффективности скалывания угля путем изменения положения зубков в щели бара, величины заходки и скорости движения баров. К этому же приспосабливается и комбайн инженера Стажевского. При первых же опытах с комбайном Стажевского нам удалось выявить ряд слабых узлов. Односторонние трапецевидные пилы челнока не позволяли возвращаться ему в исходное положение. Своими торцовыми частями пилы задевали за выступы угля забоя и не давали возможности закрепить механическую стойку с кольцевым роликом. Пришлось сделать пилы двухсторонними, и это дало положительные результаты. Были внесены усовершенствования в систему передвижки комбайна, в конструкцию ленточного транспортера и т. д.

Механизация процессов угледобычи требует совершенной сигнализации и связи, внедрения автоматизации и телемеханики. Механизировать все — от подрубки угля до его транспортировки в железнодорожные вагоны—такова задача научных работников Кузбасса, инженеров и техников шахт. Механизация добычи — основа дальнейшего под'ема производительности труда горняков Кузбасса.

Н. БАЛАШОВ,
нач. сектора механизации Кузнецкого научно-исследовательского угольного института.

г. Прокопьевск.

Заседают, воду льют...

КИСЕЛЕВСК. (Корр. «Кузбасса»). В городе Киселевске нехватает воды. Местный водопровод, питающийся от маломощных ключей, не обеспечивает всех нужд населения, а особенно на окраинных шахтовых поселках.

Вопрос о воде ежегодно обсуждается на заседаниях, совещаниях, собраниях. И всякий раз находится один практический выход:

— Надо бурить гидроскважины, надо оборудовать колодцы.

Примутся за это дело и на половине бросят. В течение последних двух лет в разных местах города пробурено много гидроскважин. Все они показывают хорошие результаты. Скважина № 632 у водозабора Акташ, например, могла давать до 500 кубометров воды в сутки. По 100 кубометров воды могла давать пробуренная гидроскважина на строительстве поселка шахты № 4. Хороший дебет показывали гидроскважины на поселке «Новая Казанка», шахты «Суртанха», шахты № 5 и т. д. Тысячи рабочих часов затратили на бурение этих скважин бригады Киселевской геологоразведочной партии. Больше сотни тысяч рублей заплатили предприятия угольной промышленности за эту работу.

Все пошло на смарку потому, что Киселевский горисполком (председатель тов. Лавин) не может довести дело до конца. Пробуренные скважины, как правило, забрасываются. На шахте № 5 гидроскважину бурили дважды, но начальник шахты тов. Романов так и не сумел оборудовать их для эксплоатации. На шахте имени Вахрушева (начальник тов. Бобнихов) пробурили три скважины и только кое-как оборудовали одну. На этой шахте уже четыре года строится насосно-фильтровальная станция по обработке шахтных вод для технических целей. Выложенные стены главного корпуса этой станции начинают уже разваливаться...

Баланс сегодняшнего водоснабжения города Киселевска очень напряжен. Работая на строгом режиме, водоразборные колонки даже в центральной части города отпускают воду только три—четыре часа в сутки. Возле колонок постоянно очереди.

Между тем, дебет воды всех уже пробуренных скважин позволил бы резко улучшить водоснабжение города. Примеры этому есть в том же Киселевске. На государственном машиностроительном заводе устройством нескольких гидроскважин добились избытка в воде.

В исполкоме городского Совета в деле улучшения городского водоснабжения панит полнейшее спокойствие. Оно возникло в результате предстоящего строительства капитального водопровода с реки Чумыш. Строительство это еще не началось и в этом году не начнется. Вода из Чумыша пойдет еще не скоро. Пренебрегать использованием уже имеющихся ресурсов — значит пренебрегать заботой о бытовых нуждах трудящихся.

Пора киселевцам от заседательской суетни перейти к практическим делам.

По следам неопубликованных писем

Начальник почтовой конторы связи гор. Кемерово Савин сообщает, что колхозникам артели «Красный пахарь» действительно плохо доставлялись письма и газеты, о чем указывал в письме редакции селькор Бурдыхин. Почтальон Полетаева с работы снята. Начальник отделения Карнаухова предупреждена. В данное время газеты и письма колхозникам доставляются своевременно

Заявление Г. М. Димитрова

СОФИЯ, 17 июня. (ТАСС). Как сообщает болгарское радио, сегодня премьер-министр Болгарии Георгий Димитров сделал представителям печати следующее заявление:

«11 июня с. г. государственный департамент США опубликовал в печати заявление по поводу ареста Николы Петкова. Характеризуя этот арест как необоснованный и тенденциозный, американское заявление гласит: «Хотя Ялтинское соглашение, условия перемирия и статьи мирного договора гарантируют права человека в Болгарии, лидер болгарской оппозиции в настоящее время обвиняется в государственной измене. Нет никакого сомнения в том, что его будут судить в Болгарии, а «не в Вашингтоне или Лондоне», но также несомненно, что когда он предстанет перед судом в своей стране, то также предстанет перед судом нынешний болгарский режим в умах многих болгар и, несомненно, во мнении всех поддерживающих свободу народов вне Болгарии».

Как известно, я сделал заместителю политического представителя США в Софии Хорнеру необходимые раз'яснения о действительных и законных основаниях ареста Петкова и передачи его болгарскому суду. Это я сделал и в печати. Каждый об'ективный человек счел бы для себя элементарным дождаться с необходимой сдержанностью публичного процесса и решения суверенного суда суверенной Народной Республики Болгарии, прежде чем делать заключение по существу пред'явленных обвинений Петкову. Однако, к сожалению, не так поступил государственный департамент США, как и некоторые другие за рубежом, которые, очевидно, хотели бы повлиять на ход процесса или использовать его в своих особых целях. Удивительно странно заявление государственного департамента США о том, что одновременно с судебным процессом Петкова в его собственной стране будет осужден и «нынешний болгарский режим в умах многих болгар и, несомненно, во мнении всех поддерживающих свободу народов вне Болгарии».

Лично мне неизвестно и, как я убежден, никому неизвестно, что все свободолюбивые народы вне Болгарии, являющиеся приверженцами свободы, уполномочили государственный департамент США заявить от их имени, что они осудят нынешний болгарский режим, который активно и сознательно поддерживает огромное большинство болгарского народа. Разве может служить оправданием подобного смелого заявления, — чтобы не сказать более сильное слово, — то обстоятельство, что в данном случае речь идет о заявлении, сделанном по отношению к малой стране.

Что касается отношения болгарского народа к деятельности Петкова, то факты говорят весьма ясно и убедительно. Некоторые наивные и близорукие люди считали, что арест Петкова вызовет в стране бурные протесты, беспорядки и чуть ли не восстание против власти Отечественного фронта. Теперь могут наглядно убедиться друзья и приверженцы Петкова у нас и за границей, что абсолютно ничего подобного нет. Наоборот, в стране царит полный порядок, спокойствие. Наш народ целиком поглощен своим творческим трудом. Он напрягает все свои силы для выполнения двухлетнего хозяйственного плана, с которым он связывает свои лучшие надежды. Никакая группа болгар не подняла ни малейшего голоса протеста против ареста Петкова, потому что каждый серьезный болгарин у нас в течение месяца следил за вредным для интересов народа поведением Петкова и его сообщников и понимает, что пред'явленные ему обвинения достаточно убедительны, чтобы он был предан суду.

До сего времени правительство получило только две телеграммы в защиту Петкова, в то время как обычно в случае допущения неправильностей со стороны правительства я получаю множество телеграмм и писем, по которым принимаю соответствующие быстрые меры. Пока так обстоят дела в Болгарии, которую государственный департамент США неосновательно обвиняет в отсутствии в ней порядка и законности и в попирании человеческих прав, в соседней нам Греции, которая получает материальную помощь от правительства США и пользуется его доверием, гражданская война в разгаре; в Турции, к которой также проявляет особую заботу Вашингтон, продолжается осадное положение.

Относительно утверждения, что якобы мы нарушаем Ялтинскую декларацию, условия перемирия и в особенности ст. 2-ю мирного договора, который мы подписали, я, как премьер-министр Народной Республики Болгарии, должен самым категорическим образом заявить, что болгарское правительство старается действовать именно в духе Ялтинской декларации, точно выполнять условия перемирия и считаться с мирным договором. Я уже имел случай заявлять, что мы добросовестно выполним все условия мирного договора, стараясь соответствующим путем добиться, чтобы некоторые его статьи были смягчены. Но, кроме 2-й статьи, которая обязывает Болгарию предпринять все меры, необходимые для обеспечения всем лицам, находящимся под ее юрисдикцией, без различия расы, пола, языка, вероисповедания, прав человека и основных свобод, включая свободы слова и печати, религиозного культа, политических убеждений и публичных собраний, есть, как известно, другая статья — 4-я.

Уместно напомнить теперь об этой статье мирного договора, которая гласит: «Болгария, которая в соответствии с соглашением о перемирии провела мероприятия по роспуску всех находящихся на болгарской территории организаций фашистского типа: политических, военных, военизированных, а также других организаций, ведущих враждебную Об'единенным нациям пропаганду, обязуется и впредь не допускать существования и деятельности организаций такого рода, преследующих цель лишения народа его демократических прав».

2-я и 4-я статьи мирного договора неразрывно связаны между собой. Болгарское правительство взяло на себя обязательство своевременно их выполнять. Когда говорится о свободе и правах каждого человека, под этим никто не понимал и не может понимать теперь, что гарантируется свобода и права таких лиц, которые расчищают путь возрождению фашизма, подстрекают к несоблюдению законов Народной республики и в особенности лиц, которые подготовляют и организуют государственный переворот, — таков случай с обвинением судебными властями Петкова. Это настолько элементарно, что каждый школьник может легко понять. Повторяю и подчеркиваю, что болгарское правительство имеет право надеяться, что все те, кто обеспокоен судьбой Петкова, вооружатся необходимым терпением и спокойствием, дождутся справедливого слова болгарского суверенного суда и воздержатся от действий, которые только послужат причиной затруднения в установлении необходимых нормальных и дружественных взаимоотношений между маленькой Болгарией и великой Америкой, чего искренне желают болгарский народ и его правительство».

Болгарский народ отмечает 65-летие Георгия Димитрова

СОФИЯ, 18 июня. (ТАСС). Сегодня вся страна отмечает 65-летие со дня рождения премьер-министра и основателя Отечественного фронта Болгарии Г. М. Димитрова. В многочисленных приветствиях премьер-министру трудящиеся городов и сел Болгарии выражают готовность сохранить и укрепить народное единство, досрочно выполнить двухлетний народнохозяйственный план Болгарии.

Газеты одновременно посвящают свои страницы полувековой общественно-политической деятельности Г. М. Димитрова.

Временный президент Народной Республики Болгарии Василь Коларов в статье, опубликованной в газете «Отечественный фронт» пишет: «Георгий Димитров — наша национальная гордость. Он сплачивает и об'единяет все здоровые прогрессивные силы и осуществляет в максимальном размере народное единство, а народное единство является условием прочности нашей молодой народной республики и самой большой гарантией ее национальной независимости... Правительство, возглавляемое Георгием Димитровым,—самое популярное правительство, которое когда-либо имела Болгария».

В связи с 65-летием Г. М. Димитрова и 50-летием его общественно-политической деятельности совет министров Болгарии наградил его за исключительные заслуги перед болгарским народом орденом болгарской республики — «Золотая звезда».

Английская компартия о разделе Индии

ЛОНДОН, 17 июня. (ТАСС). Как передает агентство Рейтер, в опубликованном сегодня заявлении английская коммунистическая партия осуждает предложения о разделе Индии, выдвинутые в плане Маунтбэттена, и подтверждает свою поддержку полной независимости об'единенной Индии.

«Нынешнее предложение о разделе Индии на индусское и мусульманское государства, — говорится в заявлении, — наравне с такой же искусственной границей между княжествами, не имеет ничего общего с национальным самоопределением. Раздел усугубит конфликт между индусами и мусульманами и повысит угрозу возникновения новых конфликтов, связанных с границами.

Раздел препятствует прогрессивному развитию и планированию, столь необходимому Индии. Он создаст экономический хаос, отделит сельскохозяйственные районы от промышленных, разрежет железнодорожные пути и системы орошения, ослабит индийское государство и откроет путь для новых империалистических интриг путем использования одной части Индии против другой.

Правительство пытается свалить ответственность за раздел на плечи индийских руководителей. Но раздел вытекает из системы «разделяй и властвуй», царившей в течение 200 лет.

Необходимо напрячь все усилия, чтобы преодолеть трудности, возникшие в связи с разделом, и создать Всеиндийский союз, основанный на свободном участии в нем всех национальных группировок индийского населения».

Решения международной конференции по вопросам прав человека

ЛОНДОН, 17 июня. (ТАСС). Агентство Рейтер сообщает, что международная конференция по вопросам прав человека, на которой присутствует 69 делегатов от 15 различных стран, обратилась вчера с воззванием к организации Об'единенных наций об отмене рабства во всем мире и улучшении экономического положения освобожденных рабов.

Конференция единогласно рекомендовала исключение в будущем из членов организации Об'единенных наций всякого государства, которое не отменило зафиксированного в законах или существующего на практике рабства на своей территории.

Специальная комиссия, созданная для расследования фактов дискриминации на расовой почве, сообщила, что в мире еще около 9 млн. людей живут в рабстве, прикрытом той или другой формой. Сюда относятся около 2 млн. рабов-детей в Китае, 2 млн. рабов в Абиссинии, 700 тыс. — в Аравии, 300 тыс. — в Либерии и других частях Африки и Индии.

Кроме того, в странах Латинской Америки имеется также около 4 млн. пеонов.

Конференция осудила также законы, подобные законам, применяемым к африканцам в Южной Африке, Кении и Южной Родезии, законы, запрещающие индийцам в Южной Африке свободно передвигаться из одного района в другой, и законы об изгнании или высылке административным путем отдельных лиц за пределы их стран, подобные законам, действующим в Малайе, на Кипре, в Уганде, Нигерии, Греции и Голландской Индии.

Конференция решила, что для сдерживания проявлений массового насилия может оказаться целесообразным введение законов, воспрещающих линчевание и воспитание расовой ненависти.

Заседание Совета Безопасности

НЬЮ-ЙОРК, 17 июня. (ТАСС). Совет Безопасности на своем вчерашнем заседании закончил общую дискуссию по докладу военно-штабного комитета относительно принципов предоставления вооруженных сил в распоряжение Совета Безопасности. После окончания дискуссии Совет принял решение начать 18 июня детальное рассмотрение доклада.

НОТА ЕГИПТА СОВЕТУ БЕЗОПАСНОСТИ

КАИР, 18 июня. (ТАСС). Вчера после совещания с египетским премьер-министром Нокраши-пашой министр торговли Махмуд Риад-Бей заявил представителям печати, что нота Египта уже отправлена в Совет Безопасности, и добавил, что египетская делегация выедет в США в конце этого месяца.

Позже Нокраши-паша отказался подтвердить или опровергнуть заявление министра торговли.

«Аль-ахрам» — единственная газета, сообщившая сегодня о том, что египетское правительство отправило в Совет Безопасности ноту Египта, содержащую жалобу на Англию.

ВЫСТУПЛЕНИЕ ТРУМЭНА

НЬЮ-ЙОРК, 17 июня. (ТАСС). Выступая в Принстонском университете, Трумэн призвал к введению системы всеобщего военного обучения и утверждал, что малые и слабые страны не будут в состоянии «сопротивляться давлению тоталитарных государств», если они не будут уверены в силе Соединенных Штатов. Заявив, что просветительные учреждения могут оказать важную помощь нации, подготовляя мужчин и женщин к занятию общественных постов, Трумэн призвал к тому, чтобы они оказали также помощь в осуществлении программы всеобщего военного обучения.

ЗАБАСТОВКА 200 ТЫС. МОРЯКОВ В США

НЬЮ-ЙОРК, 17 июня. (ТАСС). Вчера 200 тыс. моряков пяти профсоюзов, входящих в Конгресс производственных профсоюзов, прекратили работу, но остались на своих судах. Причиной забастовки явился отказ судоходных компаний от заключения коллективного договора, после того как срок старого договора истек 15 июня. В связи с прекращением работы парализована деятельность свыше 1.000 судов во всех крупных портах США. Только в Нью-Йорке бездействует 250 судов. 16 июня уход ряда пароходов из Нью-Йорка был отменен. Забастовка моряков пока не распространяется на 900 танкеров и на угольные суда, так как срок коллективного договора с танкерными компаниями продлен на 1 день.

Моряки требуют повышения зарплаты на 20 проц., сокращения рабочей недели и создания фонда помощи престарелым и больным морякам.

Агентство Юнайтед Пресс сообщает, что нет никакой перспективы на прекращение этой забастовки в ближайшие дни, несмотря на то, что помощник министра труда Гибсон пытается добиться соглашения между профсоюзом моряков и судоходными компаниями.

ВСЕИНДИЙСКИЙ КОМИТЕТ НАЦИОНАЛЬНОГО КОНГРЕССА ПРИНЯЛ АНГЛИЙСКИЙ ПЛАН РАЗДЕЛЕНИЯ ИНДИИ

ДЕЛИ, 17 июня. (ТАСС). Всеиндийский комитет конгресса принял английский план разделения Индии на Хиндустан и Пакистан. Во вступительной речи председатель индийского национального конгресса Крипалани предупредил делегатов, что, если они не примут плана, им придется найти себе других руководителей и сменить рабочий комитет.

Один из руководителей конгресса Маулана Азад поддержал английский план, но заявил, что у конгресса не было выбора, ибо страна не могла больше терпеть подобного неопределенного положения, «тем более, что она была раздираема религиозными беспорядками».

Возражая против резолюции, предлагающей принять план, лидер индийского национального конгресса в соединенных провинциях Пурушоттамдас Тандон заявил, что эта резолюция является выражением слабости конгресса.

Выступивший на сессии Ганди заявил, что следует принять резолюцию и, подобно Крипалани, предупредил делегатов сессии, что, если они отклонят резолюцию, им придется искать себе других руководителей.

Лидер партии «Кисан сабха» Сахаджананд выступил против принятия английского плана, заявив, что он ослабляет оборону Индии.

Деятель социалистической партии Асаф Али заявила, что социалисты решили воздержаться от голосования за принятие этого плана.

После выступлений Неру и Пателя, высказавшихся за принятие английского плана, резолюция, одобряющая план, была поставлена на голосование. За резолюцию голосовало 57 человек, против — 29 и 32 воздержались.

«БЕРЛИНЕР ЦЕЙТУНГ» О ПОПУСТИТЕЛЬСТВЕ ВОЕННЫМ ПРЕСТУПНИКАМ В АМЕРИКАНСКОЙ ЗОНЕ ОККУПАЦИИ ГЕРМАНИИ

БЕРЛИН, 17 июня. (ТАСС). Газета «Берлинер цейтунг» сообщает, что бывший фашистский регент Венгрии Хорти неплохо устроился в американской зоне оккупации Германии и успел даже обзавестись дворцом в Вельхейме (Бавария).

Одновременно мы читаем, продолжает газета, что Ялмар Шахт отправился в путешествие, хотя, как известно, он находился в заключении и его дело казалось законченным. Пока еще не известно, будет ли Шахту также предоставлен дворец... Как говорят, он вызван на особый допрос американскими властями. На одной из своих пресс-конференций, которые Шахт имел возможность давать после осуждения, он заявил, что разработал «план экономического восстановления Германии». В связи с этим американская газета «Дейли ньюс» писала: «Мы считаем, что Шахту должна быть предоставлена возможность посвятить себя этой задаче».

Далее «Берлинер цейтунг» сообщает, что Фриче был назначен главным редактором тюремной газеты. «Правда, — отмечает газета, — сейчас у него снова отобрали лицензию, но почему? Как об'яснил заместитель главного американского обвинителя, «причиной отмены уже выданного американской прокуратурой разрешения на издание новой газеты Фриче явились многочисленные протесты против этого разрешения».

Заявление Ракоши

БУДАПЕШТ, 17 июня. (ТАСС). Редакция газеты «Сабад неп» обратилась к заместителю премьер-министра Венгрии Ракоши Матиасу с просьбой высказать свое мнение по поводу утверждений, которые содержатся в американской ноте заместителю председателя Союзной Контрольной Комиссии генералу Свиридову.

В связи с этим Ракоши Матиас сделал следующее заявление:

В ноте Соединенных Штатов два раза ссылаются на меня. Один раз меня называют по имени, как «руководителя коммунистического меньшинства», второй же раз речь идет о «коммунистическом заместителе премьер-министра». Согласно ноте я, «повидимому», выразил публично свое удовлетворение тем, что моя «имеющая железный кулак партия» была способна захватить контроль в Венгрии. Я хочу сообщить, что нигде и никогда я не делал такого заявления, эти слова, вложенные в мои уста американской нотой, так же не соответствуют действительности, как и отчеты американской прессы о баррикадных боях в Будапеште, крови, льющейся ручьями, и все те сообщения, которые публиковались в связи с отставкой Надь Ференца.

Письмо, которое я получил 28 мая от советских властей, продолжал Ракоши, я получил не как «коммунистический заместитель премьер-министра». Перед своим от'ездом в Швейцарию Надь Ференц сообщил мне, что на время его отсутствия, как это часто бывало и раньше, он поручает мне исполнение обязанностей премьер-министра. Это поручение было утверждено президентом республики, сообщение об этом опубликовывалось в официальных ведомостях.

Письмо, адресованное премьер-министру, я принял поэтому с полным правом. Соответственно своим конституционным обязанностям я в тот же день сообщил об этом письме членам правительства, которые после ознакомления с письмом и приложенными к нему документами единогласно и с одобрения министров от партии мелких сельских хозяев решили, что Надь Ференц должен немедленно возвратиться на родину. Отставку Надь Ференца вызвало то, что он не выполнил решение совета министров и решение политического бюро его собственной партии, требовавших его возвращения. Нужно сказать, что я тоже пытался уговорить Надь Ференца вернуться обратно, но совершенно ясно, что Надь Ференц руководствовался не советами министров своих партий, а советами тех заговорщиков, с которыми он совещался в Швейцарии, а также тех кругов, которые дали ему возможность уехать в США. Он избрал уход в отставку вместо возвращения на родину, так как убедился, что после показаний Ковач Бела было бы невозможно продолжать играть двуличную роль премьера демократического коалиционного правительства и руководителя шайки антиреспубликанских заговорщиков. Это было решающей причиной его ухода в отставку. Поэтому его собственная партия заклеймила его перед общественным мнением. Что она поступила справедливо, доказывает нынешняя деятельность Надь Ференца, который из-за надежного укрытия эмиграции осыпает венгерский народ и президента республики потоком клеветы.

По утверждению американской ноты, отставка Надь Ференца вызвала в Венгрии перегруппировку политических сил таким образом, что коммунистическая партия якобы свела на нет явно выраженную волю большинства венгерского народа. На это я могу сказать только то, что мы не знаем о какой-либо перегруппировке политических сил. Партия мелких сельских хозяев сохранила все свои посты. Более того, в одном заявлении председатель партии Доби Иштван подчеркнул, что очищенная от заговорщиков партия мелких сельских хозяев во всех областях получит те посты, которые она до сих пор не получала из-за недоверия других партий при политике старого руководства партии мелких сельских хозяев. Что же касается голосов, поданных венгерским народом на выборах 1945 года, то никто не может утверждать, что избиратели знали о том, что основная масса тогдашних руководителей партии мелких сельских хозяев является заговорщиками, стремящимися разрушить достижения демократии, отменить земельную реформу и сразу же восстановить систему старых господских крупных поместий и весь реакционный строй, причинивший нашему народу столько бедствий. Если бы заговорщики открыто провозгласили свои истинные цели, как это делает теперь за границей Надь Ференц, то наверняка венгерский народ не голосовал бы за них.

В заключение я должен констатировать, что все, что изменилось в связи с отставкой Надь Ференца, произошло не только на основании единодушного решения коммунистической, социал-демократической и национально-крестьянской партий, которые получили на выборах в 1945 году 42 процента всех голосов и авторитет которых с тех пор беспрерывно возрастал, но и на основании единогласного решения партии мелких сельских хозяев и политической комиссии Национального собрания. Эти решения были утверждены, поскольку этого требовала конституция, также президентом республики Тильди. В связи с этим президент 13 июня заявил: «Назначение нового премьер-министра и членов правительства произошло на основании единогласной рекомендации политического бюро партии мелких сельских хозяев, соответствующих органов других партий и политической комиссии Национального собрания. Это предложение я одобрил и сам лично».

После всего вышеизложенного американская нота напрасно тратит усилия для утверждения того, что у нас якобы произошла «перегруппировка политических сил». Произошло разоблачение позорной главы в истории нашей молодой демократии. Были разоблачены сторонники старого режима, заговорщики во главе с Надь Ференцем. Теперь, наконец, венгерский народ ясно разбирается в этом вопросе и никакие ноты, никакие попытки спасти врагов демократии не остановят его на пути расправы с заговорщиками и вынесения им заслуженных приговоров.

Решение руководства венгерской социал-демократической партии

БУДАПЕШТ, 18 июня. (ТАСС). В газете «Непсавс» опубликовано решение руководства социал-демократической партии, касающееся опубликованных дипломатических нот. В решении говорится, что руководство решило рассмотреть некоторые утверждения этих дипломатических нот, «затрагивающие венгерскую внутриполитическую жизнь». Руководство констатировало, что обвинение в преступлениях как депутатов, так и занимающих другие посты лиц обосновано результатами расследования, докладами полицейских властей, органов правосудия. Арест некоторых лиц произведен с целью пресечения попыток скрыться от преследования.

Руководство партии подчеркивает, что формирование нового правительства шло конституционным путем, согласно венгерским законам и без вмешательства извне. Разделение министерских и других постов между коалиционными партиями осталось прежним и не претерпело никаких изменений.

Социал-демократическая партия, говорится далее в решении, полностью используя свои связи и авторитет, сделает все для того, чтобы ошибочно информированное общественное мнение за границей познакомилось бы с положением Венгрии в его подлинном свете.

К положению в Греции

ПАРИЖ, 16 июня. (ТАСС). В местных журналистских кругах, ссылаясь на сведения, полученные из Афин, утверждают, что американцы подготавливают почву для нового политического маневра в Греции. Суть этого маневра, по мнению журналистов, сводится к тому, чтобы образовать новое правительство так называемого «демократического центра», поскольку правительство Максимоса оказалось не в состоянии справиться с партизанским движением, охватившим почти всю страну.

Утверждают, например, что в связи с этим недавно американским корреспондентам в Афинах были даны указания в своих телеграммах о положении в Греции атаковать не только левый лагерь, но и нынешнее правительство, косвенно поддерживая позицию центра.

Указывают также, что посол США в Греции Мактиг, хотя он и считался другом дворца и крайней реакции, на-днях публично заявил корреспондентам, что бичом Греции являются слабость центра и наличие политических крайностей.

Характерно то, что газета Цалдариса (нынешний вице-премьер и министр иностранных дел Греции, лидер монархистской «Народной партии») «Брадини» сначала резко выступила против этого заявления, но затем изменила тон и стала утверждать, что именно «Народная партия» и представляет центр в Греции.

Цалдарис, повидимому, твердо рассчитывает войти в состав нового правительства наряду с Папандреу, которого американцы пытаются представить как человека, находящегося в оппозиции к нынешнему правительству. Считают, что неслучайно Папандреу недавно заявил о своем намерении выйти в отставку.

Высказывают мнение, что американцы настаивают на удалении из состава нынешнего правительства наиболее скомпрометировавших себя лиц, стремясь одновременно свалить на них ответственность за провал военных операций против партизан. Одним из таких лиц, повидимому, является нынешний министр общественного порядка Зервас, который в период немецкой оккупации активно сотрудничал с немцами.

Комментируя политическое положение в Греции, журналистские круги высказывают мнение, что подобная перемена правительственной декорации, если бы даже она произошла, явится политическим маневром, и ни в какой степени не будет означать изменения политики США в Греции.

В Краснодаре создана база диких животных. Население ее чрезвычайно разнообразно. Здесь имеются африканские львы, белые полярные медведи, горные бараны, дальневосточные пятнистые олени, редкие породы обезьян, птицы и пресмыкающиеся.

На снимке: укротитель животных, заслуженный артист РСФСР Н. П. Гладильщиков дрессирует белого медведя.

(Фотохроника ТАСС).

По Кемерово

ВОСКРЕСНИК ПО ПОДГОТОВКЕ ШКОЛ К НОВОМУ УЧЕБНОМУ ГОДУ

Кемеровцы широко подхватили ценный почин трудящихся гор. Осинники по подготовке школ к новому учебному году. 22 июня в Кемерово проводится общегородской воскресник по оказанию помощи школам в ремонте помещений и завозе топлива. Во всех районах города сейчас развернулась широкая подготовка к воскреснику.

Заводской райком ВКП(б) и райисполком провели специальное совещание, посвященное этому вопросу. Составлен специальный график подвозки строительных материалов для ремонтных работ и топлива для школ и преподавательского состава. С этой целью каждое предприятие выделяет в распоряжение своих подшефных школ автомашины и гужевой транспорт, а также бригады рабочих — плотников и маляров.

В школах района проходят собрания родителей, на которых обсуждается вопрос об участии родителей в подготовке школьных помещений к новому учебному году.

НА СТРОИТЕЛЬСТВЕ КЕМЕРОВСКОГО МОСТА

На строительстве кемеровского моста через реку Томь в основном уже закончены земляные работы и разбивка моста. Сейчас начато строительство коллектора и закладка фундамента под трубу.

Одновременно ведется засыпка Щетинкина лога. Большая работа проделана коллективом строителей по заготовке необходимых материалов для бетонировки опор и коллектора.

ПУТЕШЕСТВИЯ И ЭКСКУРСИИ ЮНЫХ ТУРИСТОВ

В прошлом году три группы школьников-туристов г. Кемерово проводили летние каникулы, изучая богатства Кузбасса. В текущем году число туристских групп значительно увеличивается.

Городской комитет комсомола уже организовал в кемеровских средних школах 10 туристских групп. В каждую группу входит по 20 учащихся. Таким образом, более 200 школьников будут заниматься туризмом этим летом.

На-днях несколько групп юных кемеровских туристов выезжают в Сталинск, откуда они раз'едутся по базам. Две группы туристов направляются на золотые прииски нашей области.

16 человек из числа отличников кемеровских школ готовятся к путешествию по Советскому Союзу. Они побывают в Москве, Ярославле и в Крыму.

ДЖАЗ-ОРКЕСТР ШАХТЕРОВ «СЕВЕРНОЙ»

Три месяца назад по инициативе комсомольца Владимира Хозяйкина молодые горняки кемеровской шахты «Северная» организовали джаз-оркестр в составе 13 человек.

Шахтком помог молодежи приобрести полный комплект музыкальных инструментов — саксофон, две трубы, рояль, аккордеон, баян, две скрипки, гитару.

Музыканты уже добились неплохой слаженности ансамбля. Основной репертуар джаза — популярные произведения советских композиторов. Солисты Мария Столбченко, Николай Кучай и Борис Циб зарекомендовали себя способными певцами.

Ответственный редактор А. БАБАЯНЦ.

Кинотеатр «МОСКВА» — 20 июня
Большой зал —
«ПАРТИЙНЫЙ БИЛЕТ».
Сеансы: 2, 4, 6, 8 час.
Малый зал — «ПЕСНИ АБАЯ».
Сеансы: 11, 1, 3, 5, 7, 9, 10—30.
Скоро — «ЗОЛУШКА».

Горкомхоз доводит до сведения владельцев велосипедов, что они обязаны до 25 июня 1947 г. приобрести в райкомхозах по месту жительства регистрационные номера на велосипеды.

После указанного срока велосипеды, не имеющие номеров, будут задерживаться.

Похищенную круглую печать «Кемеровская организация государственной розничной торговли Кемеровоторга НКТ СССР» считать недействительной.

ТРЕБУЮТСЯ:

Облпромтехснабу срочно: снабженцы, товароведы, грузчики на автомашины, секретарь-машинистка. Условия по соглашению. Обращаться: ул. Коммунистическая, 46-а, тел. № 12-37.

Кемеровскому областному отделению КОГИЗ'а: секретарь-машинистка и подсобные рабочие. Обращаться: г. Кемерово, облКОГИЗ.

НОВОСИБИРСКАЯ ДВУХГОДИЧНАЯ ЮРИДИЧЕСКАЯ ШКОЛА МИНИСТЕРСТВА ЮСТИЦИИ

производит прием учащихся на первый курс с отрывом от производства.

В юридическую школу принимаются граждане СССР обоего пола не моложе 23 лет, имеющие законченное среднее образование, выдержавшие установленные приемные экзамены. Прием в школу производится по путевкам областного управления Министерства юстиции.

Поступающие в юридическую школу, за исключением лиц, награжденных при окончании средней школы золотыми и серебряными медалями, подвергаются приемным экзаменам по Конституции СССР (устно), русскому языку и литературе (устно и письменно).

Заявления о приеме в юридическую школу принимаются с 15 мая по 31 июля. Заявления подаются на имя директора школы лично или почтой с приложением: направления облуправления Министерства юстиции, документа об образовании, свидетельства о рождении, автобиографии, собственноручно написанной, трех фотокарточек, справки об отношении к воинской повинности и справки о состоянии здоровья.

Приемные экзамены проводятся с 1 по 15 августа. Адрес школы: г. Новосибирск, ул. Крылова, 22-а.

Управление Министерства юстиции по Кемеровской области.

Кинотеатру «Москва» требуются: уборщицы, художник, дворник.

Обращаться: кинотеатр «Москва», телефон 1-52.

Типографии газ. «Кузбасс»: ученики в ротационный цех и для работы в филиал «Кузбасса»: корректор, сторож, наборщики, печатники, переплетчики и ученики. Обращаться: ул. Сталина, № 74, отдел кадров, телефон 7-86.

Гр-н Радько Василий Николаевич, проживающий по 1-й Стахановской, № 19-8, возбуждает дело о расторжении брака с Корчугановой Зоей Григорьевной, проживающей по ул. Н. Островского, 51.

Дело будет слушаться в нарсуде 1 участка Центрального района г. Кемерово 21 июня.

Адрес редакции и издательства: г. Кемерово, ул. Сталина, № 74. Телефоны: ответственного редактора — 2-24; зам. редактора — 4-85; ответственного секретаря редакции — 2-53; отделов партийного и пропаганды — 8-63; промышленности и транспорта — 15-36; сельскохозяйственного — 4-57; культурно-бытового — 2-37; отдела писем трудящихся — 11-52; прием информаций — 17-28 (круглосуточно); директора типографии — 3-96; отдела об'явлений — 14-21.

ОП00839. г. Кемерово, типография газ. «Кузбасс». Тираж 65.000. Заказ № 367