Пролетарии всех стран, соединяйтесь!

Кузбасс

Орган Кемеровского обкома и горкома ВКП(б) и областного Совета депутатов трудящихся

№ 118 (6102) | 15 ИЮНЯ 1947 г., воскресенье | Цена 20 коп.

СЕГОДНЯ В НОМЕРЕ

1 СТРАНИЦА

ПЕРЕДОВАЯ — К НОВЫМ ПОБЕДАМ ПЕРЕДОВОЙ СОВЕТСКОЙ ТЕХНИКИ.
ДОСТОЙНО ВСТРЕТИМ XXX ГОДОВЩИНУ ВЕЛИКОГО ОКТЯБРЯ.
ШАХТЕРЫ КИСЕЛЕВСКА — НА СТАХАНОВСКОЙ ВАХТЕ.
А. ВОЛОШИН — МАШИНИСТ ТУШИЛЬНОГО ВАГОНА.
В ОБЛАСТНОМ КОМИТЕТЕ ВКП(б) И ИСПОЛКОМЕ ОБЛАСТНОГО СОВЕТА ДЕПУТАТОВ ТРУДЯЩИХСЯ.
ПО СОВЕТСКОМУ СОЮЗУ.

2 СТРАНИЦА

В ПОМОЩЬ АГИТАТОРУ. **И. ЯКУШКИН** — ОБ УХОДЕ ЗА ПОЛЕВЫМИ КУЛЬТУРАМИ.
О. КОРЧУГАНОВА — ШКОЛА-ЗДРАВНИЦА.
СОРНЯКИ — ЗЛЕЙШИЕ ВРАГИ УРОЖАЯ.
НА ТЕМЫ ДНЯ. НАШИМ ДЕТЯМ — ХОРОШУЮ ИГРУШКУ.
ОПРОВЕРЖЕНИЕ ТАСС.

3 СТРАНИЦА

Н. ЗЕЛЕНИН — КУЗНЕЦКИЕ МЕТАЛЛУРГИ ДОЛЖНЫ ЛИКВИДИРОВАТЬ ОТСТАВАНИЕ.
В. СМИРЕНСКИЙ — МОРЯК ЗА РУЛЕМ.
Е. ГЕЕК — КЕМЕРОВО НУЖЕН АВТОМОТОКЛУБ.
В. ПОПОВ — ГЕОЛОГИ — ЛАУРЕАТЫ СТАЛИНСКИХ ПРЕМИЙ.
НА КУЛЬТУРНО-БЫТОВЫЕ ТЕМЫ.

4 СТРАНИЦА

КОММЮНИКЕ НАЦИОНАЛЬНОГО ФРОНТА ЧЕХОСЛОВАКИИ.
НА СЕССИИ ГЕНЕРАЛЬНОГО СОВЕТА ВСЕМИРНОЙ ФЕДЕРАЦИИ ПРОФСОЮЗОВ.
АМЕРИКАНСКАЯ ПЕЧАТЬ О ПОЕЗДКЕ УОЛЛЕСА ПО США.
ФЕЛЬЕТОН. **Е. ПОПОВ** — ВОЗРАЖАЕМ!

К новым победам передовой советской техники

Великий вождь народов товарищ Сталин в своей исторической речи перед избирателями 9 февраля 1946 года, определяя перспективу дальнейшего развития нашей Родины по пути к коммунизму, поставил перед работниками науки и техники задачу не только догнать, но и превзойти в ближайшее время достижения науки за пределами нашей страны. Закон о новой пятилетке, воплощая мудрые предначертания великого вождя, требует «обеспечить дальнейший технический прогресс во всех отраслях народного хозяйства СССР, как условие мощного под'ема производства и повышения производительности труда».

Присуждение Сталинских премий за выдающиеся достижения в области науки, техники, литературы и искусства, выдающиеся изобретения и коренные усовершенствования методов производственной работы — новый триумф социалистического государства, гигантские победы советской науки и техники, демонстрация материальной и духовной силы социалистического общества.

Огромные задачи, поставленные перед нами сталинской пятилеткой, требуют дальнейшего оснащения техникой всего народного хозяйства, расширения технических мощностей промышленности, сельского хозяйства и транспорта и являются средством для быстрого восстановления довоенного уровня производства, который мы должны к концу пятилетки превзойти в значительных размерах.

В то же время огромным источником увеличения промышленного производства является наилучшее использование уже имеющейся техники, уже имеющихся мощностей. В этом отношении работа лауреатов Сталинских премий обогащает советскую науку, выдвигая ее на передовое в мире место.

Наука в нашей стране стала могучим средством расцвета производительных сил советского общества, рычагом дальнейшего укрепления могущества советского государства, дальнейшего улучшения материального благосостояния и под'ема культуры широких масс трудящихся. Только в такой демократической стране, как Советский Союз, возможен подлинный расцвет науки, свободной от капиталистических оков. Только в советской стране наука действительно становится на путь широчайшей перспективы и творчества. В странах же капитализма реакционные силы пытаются использовать науку и технику для развязывания новой войны, новых империалистических завоеваний и порабощения колониальных народов.

Наука и техника, литература и искусство, рационализация, новаторство и изобретательство — эти могучие силы в нашей стране поставлены на службу народу, на улучшение его материального и культурного благосостояния. Поэтому с огромным чувством удовлетворения встретил советский народ имена лауреатов Сталинских премий, чьи работы высоко оценены советским государством.

Среди славной плеяды лауреатов Сталинских премий, которые удостоены высокой правительственной награды, есть замечательные люди Сталинского Кузбасса. Среди них — славный отряд кузнецких металлургов, во главе с директором металлургического комбината, депутатом Верховного Совета СССР Романом Васильевичем Белан.

Слава о кузнецких металлургах давно гремит по советской стране. Они внесли замечательные усовершенствования в методы скоростных плавок в годы Отечественной войны, они освоили в эти годы новые виды высококачественных сталей и теперь, когда советская страна восстанавливает израненное народное хозяйство и борется за выполнение грандиозной сталинской программы строительства коммунизма, кузнецкие металлурги вновь удостоены советским правительством высоких почестей.

За разработку и внедрение скоростного метода реконструкции доменных печей группа руководителей и инженеров Кузнецкого металлургического комбината, тт. Белан, Бережкин, Домницкий, Жеребин, Казарновский, Люленков, Рыбочкин удостоены звания лауреатов Сталинских премий.

За разработку и внедрение автоматического управления мартеновским и доменным процессами, имеющими исключительное народнохозяйственное значение, группа инженерно-технических работников Кузнецкого металлургического комбината, тт. Коштол, Масловский, Гудовщиков удостоены звания лауреатов Сталинских премий.

Несметны богатства недр Кузбасса — уголь, черные и цветные металлы, богатейшие запасы сырья для химической промышленности — все это имеется в Кузбассе. Геологам Кузбасса есть к чему приложить свои знания, опыт и труд. Советское Правительство щедро награждает труд тех, кто своим пытливым умом настойчиво добивается новых открытий и ставит их на службу социалистическому отечеству.

За открытие нового месторождения коксующихся углей в южной части Кузбасса главному инженеру треста «Кузбассуглеразведка» Иннокентию Иннокентьевичу Молчанову также присуждено звание лауреата Сталинской премии.

Кузнецкий бассейн не только представляет собой угольную и металлургическую базу на востоке нашей Родины, но и мощный химический центр. Закон о пятилетнем плане поставил перед химиками Кузбасса грандиозные задачи по наращиванию мощностей, по увеличению выпуска азотных удобрений для социалистических полей. Большое значение для химической промышленности имеет техника безопасности. Замечательную проблему, имеющую огромное значение для советской химии, решили инженеры Кемеровского азотно-тукового завода тт. Овчаренко и Булычев. За разработку и внедрение нового способа очистки воздуха от ацетилена, обеспечивающего взрывобезопасность в воздухоразделительных аппаратах в кислородной промышленности им присуждены Сталинские премии.

Новый отряд лауреатов Сталинских премий, работающих в Кузбассе, прославляет наш край угля и металла, химии и энергетики. Труженики Кузнецкого бассейна гордятся ими! Высокие правительственные награды призывают трудящихся Кузбасса, его славных инженеров, техников, стахановцев и новаторов производства на новые трудовые подвиги во славу нашего могучего отечества.

Задача наша заключается в том, чтобы множить ряды новаторов производства, создавать новые виды механизмов, внедрять новые методы производства, обеспечивающие высокую производительность труда и перекрытие мощностей производства.

Огромные возможности дальнейших творческих дерзаний имеют инженеры и техники всех отраслей народного хозяйства нашей области и в первую очередь угольщики. Страна ждет от Кузбасса торжественного выполнения своих клятвенных обязательств, данных в письме товарищу Сталину. Поэтому угольщики Кузбасса, которые отстают в выполнении своих обязательств, должны по примеру металлургов и химиков, систематически выполняющих и перевыполняющих свои государственные планы и обязательства, добиться, чтобы план второго года новой сталинской пятилетки был выполнен досрочно во что бы то ни стало. И в этой большой и почетной работе ведущую роль будут играть новаторы социалистического производства.

Большевистский привет новому отряду лауреатов Сталинских премий, работников промышленного Кузбасса!

В областном комитете ВКП(б) и исполкоме областного Совета депутатов трудящихся

Областной комитет ВКП(б) и исполком областного Совета депутатов трудящихся, рассмотрев итоги социалистического соревнования машинно-тракторных станций области по выполнению обязательств, взятых в письме товарищу Сталину, на весеннем севе и вспашке паров, признали победителем в соревновании коллектив **Кемеровской МТС** (директор тов. Тогулев, заместитель директора по политической части тов. Семенов, старший агроном тов. Гаман, старший механик тов. Наумов) и присудили переходящее красное знамя областного комитета ВКП(б) и областного Совета депутатов трудящихся.

МТС на 10 июня с. г. выполнила государственный план весенних тракторных работ на 161 проц., дала выработку на 15-сильный трактор 247 гектаров, обеспечила в срок до 25 мая выполнение договоров с колхозами по важнейшим видам работ: план весновспашки выполнен на 125 проц., культивации на 252 проц. и посева на 140 проц. Весенне-полевые тракторные работы проведены на высоком агротехническом уровне. План вспашки паров на 10 июня выполнен на 23 проц.

Областной комитет ВКП(б) и исполком областного Совета депутатов трудящихся отметили хорошую работу по проведению весеннего сева коллективов машинно-тракторных станций:

Кузнецкой (директор тов. Литвинов, заместитель директора по политической части тов. Радкевич, старший агроном тов. Малев, старший механик тов. Фрейтор);

Сталинской (директор тов. Лопкарев, заместитель директора по политической части тов. Кузнецов, старший механик тов. Грачев);

Усть-Сертинской (директор тов. Мурашкин, заместитель директора по политической части тов. Токалюк, старший агроном тов. Емельянов, старший механик тов. Андраханов);

Промышленной (директор тов. Куканов, заместитель директора по политической части тов. Мещеряков, старший агроном тов. Птиченко, старший механик тов. Титов) и

Худяшевской (директор тов. Харитоненко, заместитель директора по политической части тов. Петриченко, старший агроном тов. Журат, старший механик тов. Жубараков).

Достойно встретим XXX годовщину Великого Октября

Шахтеры Киселевска — на стахановской вахте

Горняки шахты № 6 закончили полугодовой план

КИСЕЛЕВСК, 14 июня. (Корр. «Кузбасса»). На передовых шахтах Киселевского рудника — большой производственный под'ем.

С каждой сменой растет количество бригад и участков, досрочно выполнивших полугодовое задание, растет сверхплановая добыча в целом по руднику. За первую декаду июня киселевские шахтеры дали для металлургических заводов Сибири и Урала шесть эшелонов сверхпланового угля.

Блестящего успеха в борьбе за уголь, за выполнение своей клятвы великому Сталину добился коллектив горняков шахты № 6 (начальник тов. Нестеров, главный инженер тов. Ласнов, парторг ЦК ВКП(б) тов. Есин). 13 июня коллектив шахты закончил выполнение полугодовой программы.

Крупных успехов добились и горняки шахты «Дальние горы» (начальник тов. Сальников). Благодаря уплотнению рабочего дня, они в той же забойной линии, какая была в мае, увеличили ежесуточный с'ем угля на 120 тонн.

С огромным под'емом трудятся горняки новой шахты 7-а, поставившие перед собой задачу — выполнить полугодовой план 18 июня. Но их стремятся обогнать горняки шахты № 5. Они встали на стахановскую вахту с твердым решением завершить полугодовой план к 16 июня.

Невыполненные обещания

Прошло больше десяти дней с тех пор, как руководители шахт треста «Ленинуголь» взяли очередные обязательства выполнять план угледобычи. Но их клятвенные заверения оказались очередной болтовней. Трест «Ленинуголь» продолжает работать крайне неудовлетворительно. Отдельные шахты в июне дают угля меньше, чем они давали в предыдущие месяцы. За первую декаду трест недодал тысячи тонн угля, главным образом, из-за плохой работы шахты им. Кирова (начальник тов. Осокин) и шахты «Полысаевская».

Причины неудовлетворительной работы треста кроются прежде всего, в том, что руководители шахт не выполняют указаний Министра угольной промышленности и областного комитета партии об увеличении числа забойных групп и переходе на цикличный график работы.

Большинство начальников шахт подошли к реализации этих важнейших мероприятий, направленных на улучшение работы Кузбасса, формально, по-казенному.

Возьмем к примеру шахту имени Кирова, одну из крупнейших в тресте. От того, как она выполняет план, зависит судьба угледобычи всего треста. Однако шахта работает исключительно плохо. Количество забойщиков и навалоотбойщиков не увеличилось; многие из них очень часто используются на посторонних работах.

Подвигание забоев идет медленно. После подрубки уголь не убирается из лавы по два—три дня. Естественно, что кровля не выдерживает, и лава заваливается.

Табельный учет на шахте ведется как попало. Перевод рабочих с одного участка на другой никакими приказами не оформляется. Неудивительно поэтому, что о дезорганизаторах производства узнают только после двух—трех месяцев. Вот, например, забойщик Бачин не работал на шахте с 13 апреля, а его до июня числили в штате. Мулин дезертировал с шахты еще 30 апреля. Однако до 1 июня он числился навалоотбойщиком 17 участка.

Значится в списках навалоотбойщиков 3 участка Нефедов, хотя он самовольно оставил шахту три месяца назад.

На 5 участке, которым руководит тов. Кулинич, вместо 9—12 забойщиков, в лаве работает 3—4 человека. Один цикл они берут за два—три дня. Поэтому завалы лав на этом участке вошли в систему. По путевкам лаву никто не сдает. Люди по бригадам не раскреплены. Немало примеров, когда шахтеры числятся забойщиками, а работают на лесопоставке.

Не лучше и на шахте «Полысаевская». Здесь добыча угля тормозится из-за крупных аварий. Но кто в них повинен? Прежде всего — руководство шахты, которое не принимает никаких мер для предупреждения аварий, не ведет борьбы с аварийщиками. Начальник шахты тов. Червяков упорно не желает выполнять указаний Министра и бюро обкома ВКП(б).

На работу в среднем выходит 80 забойщиков и навалоотбойщиков, а по плану должно выходить не меньше 180 человек. Естественно, что фронт работы готовится плохо.

Начальник шахты «7 ноября» тов. Ковякин считает, что он навел порядок на шахте. Ничего подобного! Вместо 350 забойщиков, добывать уголь посылают только 180 человек. Дисциплина труда — низкая. В результате всего этого, за десять дней июня шахта задолжала государству 800 тонн угля.

Равнодушно, не принимая никаких решительных мер, смотрят на все эти факты руководители треста «Ленинуголь». Они либеральничают с работниками, которые к практическим мероприятиям, направленным на увеличение добычи угля, подходят формально, по-казенному.

Ленинск-Кузнецкий, 14 июня. (Корр. «Кузбасса»).

Горняки „Южной" борются за под'ем угледобычи

Упорно и настойчиво борется коллектив шахты «Юж[illegible] треста «Кемеровоуголь» за под'ем угледобычи и выполнение своих обязательств в социалистическом соревновании с горняками Донбасса.

Успехи в первой декаде июня вдохновили горняков шахты на новые трудовые подвиги. Сейчас каждый шахтер стремится к тому, чтобы взятые темпы не снизились до конца месяца.

Стахановские методы труда подхвачены многими бригадами. Например, систематического перевыполнения сменных заданий добиваются проходчики тов. Красилова, дающие до полутора норм.

Машинист тушильного вагона

Ростом не велика, взглядом серых чистых глаз стремительна, в работе цепкая, «ухватистая», как говорят коренные сибиряки. Такова Ольга Прошко, 19-летняя девушка, чье имя так популярно сейчас на Кузнецком металлургическом комбинате.

В тяжелое для Родины время, в 1942 году, пришла она в коксовый цех.

— Девочка, ты что здесь делаешь? — окликнула ее пожилая работница.

— Я? Ничего...—Ольга смутилась. — Я работать буду... Нынче всем нужно работать.

— Эко умные речи... — женщина заглянула в глаза девушки.

— Что же ты рано так на работу, или без родных осталась?

Ольга доверчиво подняла лицо к собеседнице:

— Есть мать, а отец здесь работал, в коксовом — и совсем тихо добавила, — умер он...

Ольга работала на сортировке, а когда силы немного окрепли, люковой стала.

— Серьезная... — говорил в разгар работы слесарь Жуков, кивая в сторону Ольги.

— Веселая! — хвалили ее же коксовики, заслышав звонкую песню, если случалось собраться вместе на отдых.

А у нее была своя тайная думка. Несколько раз порывалась об этом с кем-нибудь из старших товарищей побеседовать, но с кем? Еще засмеют, скажут: «Куда тебе, голами не вышла. Тут, девушка, требуется, управлять целым агрегатом!»

— Агрегат! — повторяла про себя Ольга солидное веское слово, наблюдая, как этот агрегат — тушильный вагон с электровозом—подкатывал к раскаленному зеву печи. Заревал мотор толкателя по другую сторону батареи, из печи трогался пылающий коксовый пирог. С обвальным шумом рушатся в железное чрево вагона пылающие многопудовые ломти кокса. Все. Печь опустелась. Машинист сигналит, и вагон уплывает в арку тушильной башни. Через мгновение над башней вырастает гигантский столб белоснежного пара. И так каждые 7—8 минут.

— Что, интересное дело? — спрашивает ее спокойный голос. Это — начальник смены Пиковер. Она и не заметила, как он подошел и стоит рядом, улыбается. Молча кивнула ему в ответ и вдруг слышит такое, о чем только втихомолку мечтала:

— Может быть, сама попробуешь силенки на этом деле? — спрашивает начальник смены.

— Это вы мне говорите? — Ольга стремительно обернулась к Пиковеру.

— Вот чудачка, конечно, тебе! — усмехается тот.

— Что вы... боязно...

На щеках ее вспыхнул румянец, а сердце захолодело, как на свежем ветру.

— И вот она — машинист тушильного вагона. Это случилось в студеные ноябрьские дни 1945 года.

А месяца через два она говорит начальнику смены:

— Помощника мне не требуется, одна справлюсь.

— Это всерьез, все продумала? — переспрашивает Пиковер и потом, затаив в уголках глаз довольную улыбку, несколько минут наблюдает, как девушка ловко, без суеты, принимает очередную громаду пылающего кокса.

И вот четыре минуты вместо семи затрачивает Ольга Прошко на то, чтобы управиться с приемкой в вагон и выдачей на сортировку готового кокса.

Все чаще имя ее упоминается на собраниях, на производственных пятиминутках, в поощрительных приказах по цеху. В марте ей присвоено звание мастера первого класса. К первомайским торжествам директор комбината в своем приказе, вместе со многими знатными людьми наградил ценным подарком и Ольгу Николаевну Прошко, 19-летнего мастера первого класса.

В начале июня — сразу две радости. Ее смена завоевала первое место. Вопрос об итогах соревнования решался на заседании цехового жюри. Долго считали и прикидывали и, наконец, единодушно решили: «Первое место присудить бригаде № 2, так как по валовому коксу у нее выходит 101 процент, а по металлургическому — 103».

Бригада № 2 работает в смену Пиковера. Он выслушал решение и на минуту вышел из кабинета. Видит — торопится куда-то Ольга Прошко. Окликнул ее. Она подошла поспешно и уловила ясной приподнятостью в движениях, в голосе, во взгляде. Речь ее обыкновенно спокойная, а тут зазвучала прерывисто, взволнованно.

— Спешу я, ой как спешу. И что-то боязно мне... В райком вызвали парт[illegible]ный документ получать!

— Хорошо! — искренне радуется начальник смены. — поздравляю. Он пожимает маленькую крепкую девушки.

А. [illegible]

г. Сталинск.

В облисполкоме

ОБ ИТОГАХ СОЦИАЛИСТИЧЕСКОГО СОРЕВНОВАНИЯ РАЙОНОВ О[illegible] ПО ВЫПОЛНЕНИЮ ПЛАНА ЗАГОТОВОК МОЛОКА

Рассмотрев итоги социалистического соревнования районов за [illegible] июня по заготовкам молока государству, исполком областного Со[illegible] трудящихся признал победителем в социалистическом соревновании [illegible]ги по заготовкам молока за первую декаду июня месяца — Крапи[illegible] председатель райисполкома тов. Терехов, районный уполномоченный [illegible]заготовок тов. Кутявин, управляющий раймаслопрома тов. Петухов [illegible] декадное задание облисполкома на 107,3 процента.

За хорошие результаты работы по заготовкам молока в перв[illegible] облисполком присудил Крапивинскому району переходящее красно[illegible]ного Совета депутатов трудящихся.

Облисполком обязал облпотребсоюз (тов. Зиссермана) выделить [illegible] Крапивинского райисполкома на 5.000 рублей промышленных товар[illegible]их лучшим работникам заготовительных организаций, сельсоветов [illegible] а также управляющего трестом облмаслопрома тов. Архипова выде[illegible]жение Крапивинского райисполкома 7.000 рублей для премирова[illegible] отличившихся на заготовках молока.

По Советскому Союзу

В подмосковных теплицах и на посевных участках зонального института зернового хозяйства нечерноземной полосы создаются новые формы многолетней пшеницы. Ведутся работы по скрещиванию томатного дерева с помидорами, гороха с акацией и ряда других сельскохозяйственных культур.

На снимке: академик **Н. В. Цицин** осматривает жизнеспособность прививок гороха на акации.

(Фотохроника ТАСС).

СОВЕЩАНИЕ ПАРТИЙНО-ХОЗЯЙСТВЕННОГО АКТИВА ЭНЕРГЕТИКОВ

ЗУЕВКА (ДОНБАСС). (ТАСС). В течение двух дней здесь проходило созванное Министерством электростанций СССР совещание партийно-хозяйственного актива энергетиков. В работе актива приняли участие энергетики Сталинграда, Саратова, Крыма, Одессы, Львова, Киева, Ростова, Запорожья и других городов — всего присутствовало 134 человека.

Совещание актива заслушало и обсудило доклад члена коллегии Министерства электростанций СССР тов. Спирина о мерах по улучшению работы с руководящими кадрами.

Докладчик и выступавшие в прениях отметили, что работа с кадрами на многих предприятиях Министерства электростанций поставлена неудовлетворительно. Слабо идет подготовка новых кадров, недостаточно уделяется внимание повышению специальных знаний работников электростанций, их идейно-политическому воспитанию.

В заключение выступил заместитель заведующего отделом электростанций ЦК ВКП(б) тов. Андрейчик.

Совещание наметило конкретные мероприятия по улучшению работы с кадрами.

Участники партийно-хозяйственного актива энергетиков с огромным воодушевлением приняли приветственные телеграммы товарищу И. В. Сталину, а также секретарю ЦК КП(б)У тов. Л. М. Кагановичу и председателю Совета Министров УССР тов. Н. С. Хрущеву.

ВЫСТУПЛЕНИЕ МИРОВОЙ РЕКОРДСМЕНКИ Т. СЕВРЮКОВОЙ

РИГА. (ТАСС). Начались легкоатлетические соревнования физкультурников войск Министерства внутренних дел СССР. Первенство оспаривают команды Москвы, Ленинграда, Минска, Киева, Тбилиси, Вильнюса, Риги и Саратова. Среди соревнующихся мастера спорта бегуны В. Волков и Н. Евсеев, мировая рекордсменка по толканию ядра Т. Севрюкова. Ее выступление особенно привлекло внимание спортсменов и многочисленных зрителей. Как известно, женский мировой рекорд в толчке ядра — 14 метров 38 сантиметров — значительно превзойден Т. Севрюковой. Она толкнула ядро на 51 сантиметр дальше.

Здесь Татьяна Севрюкова, продемонстрировав отличную технику, толкнула ядро на 14 метров и 46 сантиметров. Такого результата не достигала ни одна женщина в мире.

ОКОЛО 500 ПРЕДПРИЯТИЙ ГОР. МОСКВЫ ДОСРОЧНО ВЫПОЛНИЛИ ПЛАН ШЕСТИ МЕСЯЦЕВ

Широко развернувшаяся на предприятиях гор. Москвы борьба за выполнение обязательств в честь 30-й годовщины Великой Октябрьской социалистической революции ознаменовывается новыми производственными успехами. Растет число предприятий, досрочно закончивших план первого полугодия. На 13 июня около 500 предприятий столицы досрочно выполнили план шести месяцев 1947 года, среди них: ГПЗ № 1 им. Кагановича, завод «Калибр», завод им. Орджоникидзе, завод им. Буденного, заводы, где директорами тт. Воронин, Филатов, завод им. Молотова, «Каучук», обувные фабрики — им. Капранова, «Заря свободы», фабрики — имени Бабаева, «Ява», «Дукат» и другие.

(ТАСС).

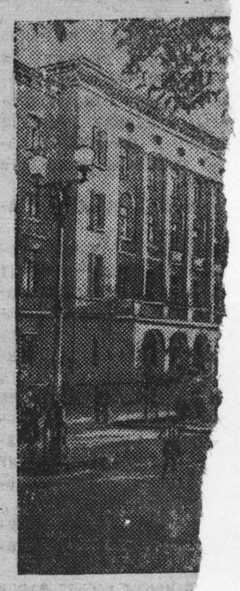

Грузинская ССР. К[illegible] дом на улице Розы [illegible]

ОРСК

ОРСК. (ТАСС). [illegible] самоцвет, употреб[illegible] зданий. Местные [illegible] обрабатывавшие [illegible] вили работу. В [illegible] вочное оборудо[illegible] пиловочные ста[illegible]

Первая парт[illegible] лена в Москв[illegible]

В помощь агитатору

Об уходе за полевыми культурами

★

И. ЯКУШКИН,
действительный член Академии сельскохозяйственных наук имени Ленина.

★

К последним числам мая и первым числам июня преобладающая часть республик, краев и областей Союза закончила или заканчивает сев всех культур весеннего высева. Страна вступила во второй этап борьбы за высокий урожай. Теперь решающее значение в этой борьбе имеет внимательный и тщательный уход за всеми зерновыми, техническими и кормовыми культурами. Работники сельского хозяйства должны выполнить свои обязательства по социалистическому соревнованию в честь 30-й годовщины Великого Октября. Сейчас главная задача наилучшим образом провести уход за всеми культурами.

По **зерновым** хлебам в июне очень важны прополки, которые часто должны быть повторными. Прополка хлебов в различных частях Союза к 5-му июня протекала неравномерно. Она была закончена или заканчивалась только на Кубани и в Ставрополье. В Ростовской области прополка хлебов была проведена немногим более, чем на трех пятых площади. Украинская ССР в целом провела прополку двух третей всех зерновых посевов. К 5-му июня в Курской области было прополото всего 30 процентов площади. По этому показателю Курская область, которая превосходно провела сев, отставала как от Воронежской, так и от Тамбовской областей. Медленно развертывалась прополка в областях Поволжья, а между тем здесь, при малых площадях под техническими культурами, колхозы располагают по сенокосам значительными запасами свободной рабочей силы. В областях Центральной полосы и к югу от Москвы к 5-му июня прополка была проведена лишь на очень ограниченных площадях: по Орловской области, например, в размере 21 процента, а по Брянской в размере 15 процентов. Должна быть непременно усилена прополка озимых хлебов, прежде всего озимой пшеницы, а из яровых, прежде всего пшеницы яровой, а также овса.

Попутно необходимо отметить, что во многих районах и колхозах у нас все еще недооценивается важность борьбы с сорняками. Необходимо скашивать их на всех прогалинах, межниках, придорожных полосах и т. д. Эти незасеянные площади при отсутствии повторного подкашивания превращаются в опасный источник засорения колхозных полей.

Следует указать, что часто в созревающих яровых хлебах, особенно в овсе, осот не только отцветает, но его семена вызревают и летучки его разносятся ветром на громадные расстояния, на целые километры и вновь засоряют колхозные поля. Колхозники должны защищать себя от этого бедствия. В молодом возрасте куртины осота должны вырубаться в яровых хлебах, но если эта весенняя или раннелетняя борьба не дала полных результатов, то необходимо серп или косой удалить созревающих хлебах. Осот и здесь рассеется куртинами и поэтому повреждение при осторожном проходе косы быть сведено до ничтожных а защита от дальнейшего заг очень значительной.

сорняками в зерновых посе- прекращаться и при уборке колхозах Центральной полосы полях нередко можно встре- е косами или жницами сорняков. О них как бы косы или серпы. Такую ошибочную практику в надо полностью устранить. ует упомянуть о новом рожью. Прием этот зак- полнительном опылении шения густая рожь не олки, ни подкормок, но левой ухода за ржаными признать искусственное Работа эта должна на- х дней цветения ржи, ливнутся из колосков лем появится пыльца. ении ржаного поля над облако пыльцы. И тем м может недоставать, и оплодотворение часто оказывается неполным. Очень крупный недобор в урожае ржи вызывается образованием черезерницы. Под черезерницей понимается отсутствие зерен в той или иной части колосков колоса. Нередко число пустых колосков составляет около одной пятой или даже около четверти их общего числа. С помощью искусственного доопыления черезерницу удается уменьшить в несколько раз.

Для проведения этого мероприятия колхозы, в первую очередь семеноводческие звенья, должны немедленно запастись длинными шнурами, примерно в 50 метров каждый. Растянув этот шнур на всю длину, проходят с ним по полю, удерживая шнур на высоте колосьев. При этом колосья пригибаются шнуром, а такое пригибание вызывает дополнительное выделение пыльцы. При длине шнура или бичевы в 50 метров две колхозницы могут обработать за день площадь в 8—10 гектаров и более. Для первых пробных работ можно взять и менее длинные шнуры. Через два—три дня следует повторить эту работу. Ее полезно провести также и третий раз.

Цветение ржи продолжается долго, около 12 дней и поэтому имеется время для трехкратного доопыления, к этой работе надо подготовиться немедленно. Цветение ржи начинается через две недели после колошения и поэтому начала цветения следует ожидать вблизи Москвы 16—17 июня. Согласно многочисленным опытам, которые проводились в различных районах Союза, искусственное доопыление ржи повышает урожай на 2—3 центнера. Эта прибавка урожая с большим избытком оправдывает те затраты труда, которые необходимы для проведения этой работы.

Применительно к **просу** важнейшим требованием правильного ухода является раннее выполнение первой прополки и мотыжения. Широкорядные посевы проса должны быть разрыхлены и прополоты в первый раз как можно ранее, как только хорошо обозначатся рядки проса. Холода первой декады июня, которые имели место в Центральной полосе, еще более усиливают значение раннего проведения первой прополки на просяных полях, так как похолодание замедлило прорастание семян и появление его всходов и в то же время усилило рост сорняков. Для быстрого проведения первой прополки проса не следует жалеть трудовых затрат. Значительное число опытов, например опыты Казанской селекционной станции, показывает, что ускорение первой прополки только на 10 дней увеличивает урожай проса не менее чем на два или три центнера. Влажная погода делает особенно полезной подкормку проса, которую надо непременно провести, особенно в звеньях высокого урожая. Удобрения для подкормки проса желательно применить в следующих количествах: 30 кг. азота, 50 кг. фосфорной кислоты, 30 кг. окиси калия на гектар.

Подкормку следует внести перед мотыжением с тем, чтобы удобрения были заделаны полольниками или ручными мотыгами. Посевы проса с расширенными междурядиями должны подвергаться рыхлению конными или тракторными полольниками, а при их недостатке—ручными мотыгами. Рыхления должны быть повторены не менее трех раз. Не надо забывать, что рыхление междурядий ни в какой мере не может заменить прополки внутри рядов, которая должна вестись очень тщательно и также не менее трех раз.

Уход за **картофелем** должен начаться с боронования. Боронование картофельных полей следует проводить дважды: до появления всходов и по всходам. Повторное боронование картофеля облегчает последующую борьбу с сорняками. Борона легко уничтожает молодые всходы сорняков. На неборонованных картофельных полях или на полях, проборонованных один раз, уничтожение сорняков, засевших между кустами картофеля, потребовало бы дополнительных затрат труда. В колхозах центральной полосы нередко запаздывают с проведением первого боронования. При этом опасаются выворачивания клубней на поверхность. Однако эта опасность исчезает как только начинается укоренение картофеля (когда, как говорят, «клубень возьмется за землю»). Обыкновенно даже при неглубокой посадке и теплой погоде боронование картофеля возможно проводить через 10 дней после посадки.

Главнейшую меру ухода за картофелем представляет окучивание. Окучивание должно проводиться повторно, чаще всего не менее трех раз. При этом последнее окучивание должно быть закончено к началу цветения картофельного поля. А с первым окучиванием отнюдь нельзя запаздывать. Его следует провести примерно через 10—12 дней после появления всходов. Окучивание имеет разностороннее значение. Прежде всего окучивание, особенно рано проведенное, усиливает образование тех подземных побегов (столонов), на которых образуются и развиваются клубни. Столоны заканчиваются клубнями, которые представляют собой утолщенную часть подземного побега. Чем толще слой земли между материнским клубнем и поверхностью поля, тем больше столонов будет образовываться на картофельном кусте. Поэтому окучивание имеет особенную ценность при мелкой посадке, а на тяжелых глинистых почвах приходится применять именно мелкую посадку. При запоздавшем окучивании нижняя часть стеблей уже грубеет, древеснеет и засыпание ее землей уже не вызывает образования новых подземных побегов. С другой стороны, окучивание является очень полезной мерой ухода в силу того, что при правильной установке окучников землей засыпаются площадки между кустами картофеля и под насыпанной окучниками землей погибают сорняки, развивающиеся в бороздах. В южных и юго-восточных районах страны окучивание не применяется, так как оно усиливает иссушение. Окучивание заменяется здесь мотыжением.

У нас часто прибегают к обрыванию цветов у картофеля. Проведение этой работы требует больших затрат труда, однако влияние ее на урожай клубней всегда невелико, а часто и вовсе не обнаруживается. При особенно мощном развитии ботвы ее полезно на колхозных полях прикатывать, а на огородах пригибать для того, чтобы усилить образование клубней. Серьезное значение в картофельной культуре имеют также подкормки. Следует помнить, что внесение подкормок будет бесполезно при сухой или даже полусухой почве. Первую подкормку лучше всего вносить рано, перед первым окучиванием. При подкормке картофеля хорошо внести по бороздам около 3—4 центнеров суперфосфата, 1,5—2 центнера аммиачной селитры, 4—5 центнеров золы или 1—1,5 центнера калийной соли. Вторую подкормку при мощном развитии ботвы следует составить только из фосфорно-калийных удобрений. При сухом июле решающее значение имеет полив картофельных полей с помощью дождевальных аппаратов или любыми другими способами, которые имеются в распоряжении колхозов. В засушливые годы, согласно опытам полевой станции Тимирязевской академии, дождевание увеличивает урожаи картофеля в два и даже в три раза, но и при влажном лете полив полезен, так как потребность в воде мощного картофельного куста очень велика.

Очень важно также рано провести первую прополку льна.

В целом хорошо спланированные и правильно проведенные работы по уходу за культурами оказывают крупнейшее влияние на уровень урожая. Июнь и июль представляют решающий период в уходе за культурами.

Алтайский край. Ново-Егорьевская МТС первой в крае закончила ремонт всех своих 43-х комбайнов. Государственная комиссия приняла комбайны с хорошей оценкой.

На снимке: заместитель директора МТС по политчасти **С. Д. Гайдуков** (слева) беседует с комбайнером **В. В. Алешкиным**, который отремонтировал закрепленные за ним два комбайна «Сталинец» на 10 дней раньше срока. (Фотохроника ТАСС).

Сорняки—злейшие враги урожая

Дружные всходы на полях колхозов и совхозов Кузбасса — результат самоотверженного труда колхозников на весеннем севе.

Но хорошо проведенный весенний сев—только первый этап борьбы за урожай. Можно загубить хорошие всходы, не получить ощутимых результатов от качественно обработанных и посеянных полей, если не принять своевременных мер к уходу за посевами.

Важнейшим звеном нового этапа в борьбе за урожай является подкормка растений и уничтожение сорняков. Сорняки — злейшие враги урожая. Они истощают почву, отнимают у культурных растений питательные вещества и тем самым заглушают их рост, а значит и снижают урожайность.

Передовые звенья, бригады и колхозы области с окончанием весеннего сева дружно и организованно влючились в работу по борьбе с сорняками.

Хорошо идет прополка хлебов в колхозах Тисульского, Кемеровского, Кузнецкого, Беловского и других районов области. В колхозе «Колос Сибири», Чебулинского района, треть зерновых посевов уже очищена от сорняков. Закончили прополку звенья высокого урожая в колхозе имени Буденного, Промышленовского района, имени Ворошилова, Подунского района, и многие другие.

Однако против сорняков — хищников полей—не поднято еще все сельское население. В Троицком, Тяжинском, Ижморском районах слабо развертывают работу по прополке хлебов. Многие колхозы этих районов еще не очистили от сорняков ни одного гектара посевов, в то время, как сорняки растут, заглушают культурные растения.

Прополка посевов — трудоемкая работа. К участию в ней должны быть привлечены все колхозники, все трудоспособное население деревни. Инициаторами в борьбе с сорняками должны выступить партийные и комсомольские организации.

Решающим в уходе за посевами является правильная организация труда в звене и полеводческой бригаде. Нужно широко внедрять индивидуальную и мелкогрупповую сдельщину, развертывать социалистическое соревнование за перевыполнение норм выработки, за отличное качество работы, организовать правильный учет труда и начисление трудодней в полном соответствии с выполняемыми нормами выработки и качеством работы.

Прополка хлебов, очищение полей от сорняков есть продолжение борьбы за выращивание на полях колхозов Кузбасса богатого урожая, борьба за выполнение обязательств, данных колхозниками области товарищу Сталину.

Все силы колхозников — на уход за посевами, на борьбу с сорняками.

Берегите хлеба! Сорняки — злейшие враги урожая!

На прополку выходит все население

На полях колхозов Ягуновского сельсовета, Кемеровского района, появились сорняки. Сорняк — это хищник полей. Он снижает урожайность, сводит на-нет труд колхозников, затраченный на весеннем севе.

Чтобы не допустить засорения посевов, вырастить на полях колхозов урожай не менее 120 пудов пшеницы с гектара и тем самым выполнить взятое обязательство в письме товарищу Сталину, колхозники вышли на прополку посевов, на борьбу с сорняками.

В артели «Красный труд» (председатель тов. Мешков) прополочные работы ведут два звена, которыми руководят тт. Шлахова и Хахалина. В этом колхозе на очистку полей от сорняков ежедневно выходит 20—25 человек. Большинство колхозников, работающих на прополке, перевыполняет задания. В колхозе очищено от сорняков около 110 гектаров.

Дружно идет прополка хлебов в сельскохозяйственной артели имени Ворошилова. На работах по уничтожению сорняков ежедневно занято не менее 30 колхозников. Даже старушки и подростки записываются в звенья и выходят на борьбу с сорняками.

В колхозе им. Куйбышева работой по очистке полей от сорняков руководит коммунист тов. Долгополов. Под его руководством колхоз очистил посевы на площади 130 гектаров.

Плохо очищают посевы от сорняков колхозники сельхозартели «Белоруссо» (председатель тов. Кушнаренко, бригадир полеводства тов. Екименко). Они не тревожатся за судьбу будущего урожая. Вместо развертывания прополочных работ они занимаются личными делами и забывают о важнейшей кампании — уходе за посевами.

В. ТЮТИКОВ,
председатель Ягуновского сельисполкома Кемеровского района.

Забота об урожае

Полным ходом идет работа по прополке хлебов в колхозах Чебулинского района. Очищены от сорняков поля на площади в две с половиной тысячи гектаров.

Впереди по борьбе с сорняками — злейшими врагами урожая — идут колхозы «Колос Сибири», завершивший прополку на площади 320 гектаров, им. Луначарского 240 га и другие.

Бригадир полеводческой бригады тов. Романцев из колхоза «Трактор» и звеньевая этого же колхоза тов. Бондарева образцово организовали работу по уходу за посевами. Все колхозники их бригады вышли на прополку и подкормку хлебов.

Чебулинцы отвечают на письмо передовиков-колхозников Ленинск-Кузнецкого района боевой работой по выращиванию урожая. Они дружно и организованно вели весенние посевные работы. Сейчас с неослабляемой энергией взялись за борьбу с сорняками и за подкормку растений.

И. ФЕДОРОВ.

Звенья соревнуются между собой

Колхозники Подунского района вышли на борьбу с сорняками, на прополку посевов. Прекрасных результатов добились члены звена тов. Ухань в колхозе имени Ворошилова. Борясь за высокий урожай, каждый колхозник этого звена пропалывает по 70—80 сотых гектара в день, вместо 30 по заданию. Звено тов. Ухань в первую очередь очистило от сорняков рекордный участок в 10 га пшеницы, с которого они обязались получить урожай по 300 пудов с га.

В колхозе имени Молотова развернулось соревнование между звеньями высоких урожаев за быстрейшую и качественную прополку хлебов. Впереди идет звено Евдокии Безносовой. Члены этого звена не уходят с поля, пока не выполнят дневного задания на 130—150 процентов.

Хорошо организован труд на очистке полей от сорняков и в других колхозах района. Это дает основание надеяться, что труд, затраченный колхозниками в период весенне-посевных работ, не пропадет даром.

И. ГЕОРГИЕВ.

УЛЬЯНА ФЕДОРОВНА ЛЫКОВА ВЫЕХАЛА НА СЕССИЮ ВЕРХОВНОГО СОВЕТА РСФСР

ТИСУЛЬ. 14 июня. (По телефону). Тепло провожали колхозники, колхозницы, трудящиеся района своего депутата, знатную комбайнерку и трактористку Ульяну Федоровну Лыкову на сессию Верховного Совета РСФСР. Труженики полей просили своего депутата передать великому Сталину, что они помнят о своих обязательствах в письме к вождю и всю энергию, все силы отдадут, чтобы выполнить свое слово, собрать стопудовый урожай по району.

С какими же производственными достижениями поехала на сессию Ульяна Федоровна?

Как только начались весенне-полевые работы, ее бригада приступила к пахоте на полях родного колхоза имени Ворошилова. Она следила за качеством пахоты и сева, не допускала огрехов. Ее тракторы работали бесперебойно, бригада не знала задержек, машины не имели ни единой поломки.

Тов. Лыкова помогла колхозу — он во-время посеял. Тракторная бригада тов. Лыковой выполнила свой план посева яровых культур на 134 процента

Депутат Верховного Совета РСФСР Ульяна Федоровна живет интересами всего района

Опровержение ТАСС

Китайское агентство «Сентрал ньюс» распространило заявление представителя министерства иностранных дел Китая о том, что самолеты с опознавательными знаками Советского Союза принимали участие в пограничном инциденте, происшедшем 5 июня на монголо-синьцзянской границе, между китайской воинской частью и пограничным отрядом Монгольской Народной Республики.

ТАСС уполномочен сообщить, что это заявление представителя министерства иностранных дел Китая не соответствует действительности и является провокационным вымыслом.

На темы дня

Нашим детям— хорошую игрушку

В отделе детской игрушки Кемеровского Особуниверсмага толпится восторженная детвора. Между кухонной утварью и товарами косметики и парфюмерии, на узеньких полочках, скупо отведенных для игрушек, стоят ярко окрашенные, блестящие мотоциклы, заводные, быстрые, — как настоящие!

Ленинградский завод металлоизделий с любовью сделал прекрасную, сравнительно недорогую игрушку. Но мотоциклов в Универмаге было так мало, что радость детворы быстро угасла.

Как редко появляются подобные подарки для детей в наших магазинах! Пройдите по кемеровскому рынку. В каждом ларьке вы встретите огромных, неуклюжих, лохматых дедов-морозов, изготовленных местным товариществом «Художник» к новогодним елкам и до сих пор не нашедших своего покупателя. Рядом с пыльными, посеревшими «дедами» уныло стоят уродливые куклы производства артели «Труженик». К слову, каждая из этих кукол стоит дороже великолепного мотоцикла. И это все, что смогла сделать для наших детей местная и промыслово-кооперативная промышленность города!

Люди с черствым сердцем, не любящие детей, изо дня в день множат страшное племя кукол. Равнодушные торговцы скупают оптом всю эту никому ненужную дрянь и заполняют ею полки своих магазинов.

Наши дети, вынесшие вместе с нами все тяготы военных лет, заслужили право на радость, на хорошую занимательную игрушку. Пора вспомнить об этом. Тем более, что детское желание иметь хорошую игрушку — вполне осуществимо.

Совсем не обязательно ждать привоза заводных мотоциклов из Ленинграда, мягких кукол из Киева, раскрашенных пестрых матрешек с берегов Вятки.

В ларьках Военторга продается за баснословно дорогую цену «Металлоконструктор», привезенный в Кемерово с Украины. Металлические планки для конструкций изготовлены неряшливо, грубо. Их набор ограничен и способен скорее сковать детскую фантазию, чем способствовать ее творческому взлету.

А разве наши заводы, изготовляющие сложнейшие машины, не могли бы, между делом, организовать производство деталей для детского «конструктора»?

Разве не могли бы наши строительные организации и предприятия организовать выпуск детских строительных кубиков?

Можно изготовить и простейшие модели металлических и деревянных планеров и самолетов, автомобилей (не обязательно заводные). Можно бы подумать о производстве детских трехколесных велосипедов и педальных автомобилей, организовать выпуск инструментов для выпиливания и выжигания. Подростки увлекаются шахматами, и разве нельзя обеспечить производство шахматных досок и фигур в достаточном количестве?

К лету можно бы снабдить детей и миниатюрными тачками, лопатами, лейками. Пора готовить к зиме санки...

Дети хотят хорошей игрушки, ждут ее. И нельзя забывать об этом.

Почему бы облоно и обкому ВЛКСМ не взять на себя инициативу в решении этого вопроса? Почему бы директорам наших предприятий, руководителям промартелей, нашим художникам не подумать, хотя бы сегодня, в выходной день—а что можно сделать для наших детей?

И сделать это быстро, чтобы уже текущим летом новые занимательные, красивые игрушки появились на детских площадках, в наших магазинах.

ШКОЛА-ЗДРАВНИЦА

ребят приподнятое на- состоится прощальный дети покинут школу, в и учились целых пять

каждого было по горло помогали приводить в комнаты, коридор, утю- и к вечеру самодеятель- еты; мальчики рисовали вили к выставке фото- с выпуском последнего зеты.

вечера в школу собра- тели.

узыку в зал чинно вхо- ые малыши. На них нные платьица с чер- и белыми воротничка- чки и чулочки. В туго ках алеют яркие лен-

Александра Макаровна о поздравляет четверо- шным окончанием на- ли за другим подходят выпускники. Они по- ю путевку в жизнь... й части ребята друж- хоровых песен, чита-

одители взволнованно школы, учителей, . Ведь они сдали в х детей, а получа- , жизнерадостных.

Кемеровская лесная ерегу Томи, окру- ами, возвышается 19. Кировского й занимает лес- ждение полуле- течение 3—5 месяцев находятся под неослабным наблюдением врача. В основном это дети с предрасположением к легочным заболеваниям.

В течение полугода они изолированы от окружавшей их ранее среды. Усиленное питание, строгий режим, спокойная обстановка уже сами по себе благотворно действуют на здоровье ослабленных детей.

В школе введен целый комплекс медико-оздоровительных мероприятий. Режим дня точно определяет время учебной работы, прогулок, сна, послеобеденного отдыха, труда: учебная нагрузка установлена для каждого ребенка в соответствии с состоянием его здоровья. Введен целый комплекс физических упражнений, регулярно проводится медицинский осмотр.

В истекшем сезоне — с января по май этого года школа оздоровила 60 детей. Они пришли в Лесную школу с диагнозом — упадок питания, острое малокровие. 16 ребят из-за слабого здоровья не посещали школы.

За время пребывания в Лесной школе дети хорошо поправились, многие из них значительно прибыли в весе (от одного до шести килограммов), ликвидировано острое малокровие. Да и выглядят ребята совсем по-другому: они стали веселыми, подвижными, сильными и энергичными.

Огромную роль в оздоровлении детей сыграло правильно организованное, высококалорийное, разнообразное питание.

Но дети не только укрепили свое здоровье, они получили в Лесной школе знания и много ценных навыков. Упорно и настойчиво работал коллектив учителей и воспитателей под руководством директора тов. Канаровской, чтобы справиться с задачей, возложенной на школу.

Требовательность в сочетании с лаской и чуткостью, умелый отбор игр и массовых развлечений имели благотворное влияние даже на очень больных и нервных детей.

В процессе школьных занятий учителя должны были установить фактическую успеваемость каждого ученика, дифференцировать в соответствии с состоянием здоровья учебную нагрузку; организовать индивидуальную помощь и дать учащимся необходимые знания по программе начальной школы Министерства просвещения.

Из 60 учеников успешно окончили школу и перешли в следующий класс 53, четверо получили работу на лето, трое были освобождены на некоторое время от школьных занятий по состоянию здоровья.

В школе регулярно работали кружки—юных натуралистов, рукодельный, цветочный, библиотечный, трудовой, затейников. Дети научились сами делать красивые цветы, шить и вышивать, украшать комнату, ухаживать за растениями.

Настоящим праздником у школьников был выпуск стенной газеты «За здоровую смену», которая делалась силами учащихся под руководством учителей. Каждый номер газеты был красочно оформлен, содержание ее отражало интересную жизнь ученического коллектива Лесной школы.

Таких школ в нашей области организовано пока две. Но и они еще не отвечают всем пред'явленным к ним требованиям.

Кемеровской Лесной школе необходимо предоставить еще 3—4 комнаты под классы, помочь в приобретении жесткого инвентаря, усилить медицинскую помощь ребятам и методическую — коллективу педагогов.

Лесная школа — нужное и важное дело. Отделы народного образования обязаны уделить ей максимум внимания, а местные партийные, советские и хозяйственные организации помочь школе стать подлинной детской здравницей.

О. КОРЧУГАНОВА.

Сводка

О ХОДЕ СОРЕВНОВАНИЯ РАЙОНОВ ПО ЗАГОТОВКЕ МОЛОКА И МАСЛА ПО СОСТОЯНИЮ НА 10 ИЮНЯ 1947 ГОДА

(Цифры показывают место, занимаемое в соревновании)

1. Крапивинский
2. Промышленовский
3. Барзасский
4. Киселевский
5. Мысковский
6. Итатский
7. Подунский
8. Тяжинский
9. Тисульский
10. Мариинский
11. Куздеевский
12. Яшкинский
13. Ленинский
14. Юргинский
15. Троицкий
16. Гурьевский
17. Чебулинский
18. Ижморский
19. Кузнецкий
20. Анжеро-Судженский
21. Беловский
22. Таштагольский
23. Кемеровский
24. Прокопьевский
25. Топкинский

* * *

За отчетную декаду с 1 по 10 июня темпы заготовок молока по области значительно увеличились, но установленное задание большинством районов не выполнено.

Попрежнему продолжают отставать с заготовками молока районы. Топкинский, Кемеровский, Таштагольский, Анжеро-Судженский, Кузнецкий, Ижморский, Чебулинский.

Резко ослаблены темпы заготовок молока за первую декаду июня районами: Беловским, Куздеевским, Прокопьевским, Троицким

В большинстве районов до сего времени не обеспечен контроль за выполнением обязательств перед государством по молокопоставкам.

Райисполкомы и райкомы ВКП(б), а также заготовительные органы обязаны принять все меры, обеспечивающие безусловное выполнение установленных декадных заданий на июнь месяц и добиться стопроцентного участия в сдаче молока государству всех колхозов, совхозов, подсобных хозяйств и каждого индивидуального сдатчика

Кузнецкие металлурги должны ликвидировать отставание

В новой сталинской пятилетке кузнецким металлургам предстоит значительно увеличить производство чугуна, стали, проката. Коллектив комбината, зачинатель Всесоюзного социалистического соревнования металлургов, дал слово перевыполнить повышенную программу. Задача нелегкая. Выполнение ее требует безупречной организации труда и слаженной работы всех участков крупного предприятия.

Как же работают кузнецкие металлурги? За пять месяцев нынешнего года, по сравнению с этим же периодом прошлого года, комбинат намного увеличил выпуск чугуна, стали и товарного проката.

Но сегодня кузнечане работают плохо и сверхплановый металл, выплавленный с начала года, быстро убывает. Сейчас лишь два цеха — коксохимический и листопрокатный справляются с программой. Сталевары и прокатчики рельсобалочного и среднесортного цехов выполняют план на 95 процентов, листостан, вырубка и стан «750» — на 90 процентов.

Особенно болезненно сказывается на всем металлургическом цикле отставание доменщиков. Доменный цех уже задолжал 19 тысяч тонн чугуна. Здесь по сравнению с прошлым годом ухудшился коэфициент использования полезного об'ема печей. Сейчас комбинат пополняется сырьем и доменщики имеют возможность быстро наверстать упущенное.

Уместно привести яркий пример неоценимого значения творческой инициативы самих производственников. Домна № 1 поздней осенью прошлого года перед остановкой на капитальный ремонт долгое время отставала. На нее уж махнули рукой. Все равно план не даст, надо ее реконструировать. И вот, исполняющий обязанности начальника цеха тов. Зудин собрал тогда на беседу кадровиков-доменщиков. Потолковали, как быть, смогут ли «старики» выполнить план на старой печи. Каждый высказал свое мнение, поправлял ошибки товарищей. Приняли решение. За'живое задело всех, домна должна работать хорошо. И через несколько смен, в самые последние недели перед остановкой, первая печь показала невиданную производительность.

Началом всей металлургии в Сталинске является добыча сырья на рудниках Горной Шории. Известно, что правительство поставило перед кузнечанами важную народнохозяйственную задачу: в новом пятилетии перевести домны на местную руду. По сравнению с прошлым годом добыча железной руды поднялась, но далеко еще недостаточно. За 5 месяцев недодано к государственной программе 115 тысяч тонн железной руды. Плохо работают горняки и в июне. Отстает также производство агломерата.

Пришло время подумать о создании зимних запасов сырья на заводе. Нельзя забывать тяжелых последствий, к которым привели ошибки прошлой зимы. Сейчас железнодорожники Томской намного улучшили подачу вагонов для доставки сырья на комбинат. Но сами горняки нередко срывают своевременную погрузку вагонов.

Кроме того, при таких темпах вывоза сырья запасы на складах рудников истощаются. Надо резко форсировать добычу руды, а этого пока нет ни в Таштаголе, ни в Одра-Баше, ни в Темир-Тау.

На комбинате давно говорят о том, что качество местных руд снизилось. Процент содержания железа в них упал. Руководители горнорудного управления комбината тт. Лебедев и Следзюк причину этого усматривают в истощении горношорских недр. Однако никто не подумал о том, что нужно материально заинтересовать горняков, улучшать качество руды. Ясно, когда одинаково платят и за железо, и за породу, разговоры о повышении качества сводятся к нулю. Когда завод оплачивал за сырье в зависимости от содержания в нем железа, качество было иным.

У мартеновцев усложнились условия работы из-за сокращения поставок жидкого чугуна после остановки на ремонт домны № 3. Но сырье подается без перебоев и эта остановка не может отразиться на снижении производства. Выплавку стали снижает затяжка ремонта мартеновских печей. Ремонтно-мартеновский цех № 4 (и. о. начальника цеха тов. Попов), не справляется с графиком ремонта, простои печей растут.

Сталеплавильщики попрежнему нарушают технологию. В этом причина увеличения длительности плавок. Скоростных плавок почти не стали варить в обоих цехах.

Первая половина года на исходе. Металлурги Кузнецкого комбината, завоевавшие славу передовика Всесоюзного соревнования, имеют все возможности и впредь быть в рядах лучших предприятий страны.

«Правда» в передовой статье за 5 июня писала: «Подтянуть в июне всех, кто отставал в мае, является насущной задачей дня. Более того. В июне надо в серьезной, заметной мере возвращать долг стране, образовавшийся в ряде отраслей промышленности в первые месяцы года... Июнь решает. Это шестой месяц первого полугодия. Тот, кто перевыполнит полугодовой план, — тот реально приблизится к конечной цели соревнования— окончанию годовой программы к 7 ноября».

Эти слова полностью относятся к металлургам Кузбасса.

Н. ЗЕЛЕНИН.

Михаил НЕБОГАТОВ.

Токарь

Он в цех вошел и на мгновенье
В раздумьи замер у станка.
Необ'яснимое волненье
Одолевало паренька.
Тревожных дум, нависших роем,
Он был не в силах превозмочь.
Ему сегодняшняя ночь
Казалась ночью перед боем...
Но у станка — не возле пушки —
Стоял он, токарь молодой.
И, множась, вились, вились стружки,
Искрясь спиралью золотой.
Готово. Стоп! Рукой проворной
Убрал он теплую деталь.
И снова впился взгляд упорный
В преображаемую сталь.
Стучало сердце: мало, мало!
Скорей, скорей! — гудел мотор.
Казалось, время понимало,
Что парень с ним затеял спор.
Минуты ветром пролетали.
Но токарь их опередил.
Из непослушной твердой стали
Деталей груду наточил!
А рано утром в шумном цехе,
Залитом праздничным огнем,
Все говорили об успехе,
Как о событии большом.

Кемерово нужен автомотоклуб

Отечественная война — война моторов, как справедливо называют ее, показала громадное значение автомобильного транспорта.

Достаточно вспомнить «дорогу жизни» через лед Ладожского озера к блокированному Ленинграду. По этой дороге автотранспортом в тяжелейших зимних условиях были перевезены в Ленинград сотни тысяч тонн боеприпасов, продовольствия, одежды и медикаментов. Нельзя недооценивать услуги мототранспорта в деле связи и разведки.

Неоднократно мотоциклетные части решали самостоятельно ответственные тактические задачи.

Война победоносно закончена, тем большее значение приобретает развитие автомотоспорта в условиях мирного времени.

Посадить молодежь на автомобили и мотоцикл, внедрить в широкие массы физкультурников знания материальной части автомотомашин, подготовить опытных водителей, умеющих водить транспорт в любых дорожных условиях, — почетная задача автомотоклубов при комитетах по делам физической культуры и спорта.

В Кемерово нет автомотоклуба. Одиночки-мотоциклисты предоставлены самим себе и никакой работы с ними не ведется.

Областной комитет по делам физической культуры и спорта имеет возможность получить через республиканский комитет материальную часть для организации автомотоклуба (автомашины, мотоциклы, учебные приборы и пособия). Задержка за помещением для учебного пункта и гаража.

В этом деле комитету необходима помощь областных и городских организаций.

Помещение для автомотоклуба в Кемерово может и должно быть найдено.

Е. ГЕЕК.

Сочи. Санаторий ВЦСПС «Донбасс»

На снимке: навалоотбойщик комбината «Воркутуголь» в Заполярье, комсомолец В. К. Щурев (слева) и автогенщик с рудника «Таштагол», Кемеровской области, комсомолец Б. П. Беляев на отдыхе в санатории. (Фотохроника ТАСС).

НА КУЛЬТУРНО-БЫТОВЫЕ ТЕМЫ

Как строился Дом пионеров

Воспитание советских детей в духе коммунистической морали — первоочередная задача органов народного образования, комсомола и всей общественности. Помня о том, что наши дети — будущие строители коммунистического общества, мы должны создавать для них условия, при которых они развивались бы в смелых, всесторонне развитых, инициативных, упорных в труде патриотов единственной в мире свободной страны социализма.

В городе Осинники не было возможности развернуть внешкольную работу с детьми. Не было у детей своего собственного уголка, где бы они могли и свободно отдохнуть, и показать свои скрытые таланты, почерпнуть знания.

И тогда комсомольцы решили сделать подарок горняцким детям — построить Дом пионеров. Инициативу городской комсомольской организации поддержал горком ВКП(б). Рабочие на своих сменных собраниях, инженерно-технические работники, служащие на производственных совещаниях подхватили клич, брошенный комсомолом, и вынесли решения: отработать каждому на народной стройке по 24 часа.

Июль 1946 года. Ясный, погожий день. Рабочие, инженеры, техники, строители, руководители ГК ВКП(б), горисполкома, учащиеся пришли закладывать фундамент здания Дома пионеров. Замелькали лопаты в дружной работе. Под звуки оркестра, под смех и шутки люди не заметили, как вырыли половину котлована.

Каждый день выходили коллективы трудящихся внести свой вклад в народное строительство. Пять тысяч человек отработало на стройке Дома пионеров. Имена таких людей, как тт. Бикетов, Першин, которые укладывали по 11 — 16 тысяч кирпичей за 6—7 часов, будут с уважением произносить пионеры и школьники. Половина здания выстроена имп. Штукатуры: тт. Новакова, Иваненко выполняли нормы на 182 проц. Каждый старался сделать как можно больше, как можно лучше.

Трест «Молотовуголь» (управляющий тов. Воробьев) выделил средства на оборудование Дома пионеров. Закуплена замечательная мягкая мебель. В фойе будет поставлено большое трюмо. Шелком украсится Дом пионеров, лепными украшениями отделаны его стены.

Расположившись на мягком ковре, малыши будут слушать сказку, как Иван-царевич птицу-жар поймал, как ему невесту серый волк достал...

Приобретены инструменты для духового и струнного оркестров. Имеется два пианино, два аккордеона и оборудование для фотолаборатории.

Так, общими усилиями всей общественности города, создано прекрасное детское учреждение, внесена новая крупица в общую культуру нашей великой социалистической Родины.

Е. СМЫСЛОВА,
зав. Осинниковским гороно.

Моряк за рулем

Карпу Никитичу Андросенко всего только 26 лет. Но по его суровому обветренному лицу видно, что он уже многое испытал и многое видел.

На его сильных и крепких руках выжжены якоря. Андросенко — из моряков.

В Великой Отечественной войне он участвовал с самого начала и до победы. Был комендором, командиром орудия. На память об этих боевых днях у него на груди — орден Славы и медаль «За победу над Германией».

На всю жизнь крепко запомнилось ему ротное, вечно бурное, море, железный ветер и грохот ураганных боев. Морские бои сильно расшатали завидное здоровье командира, особенно нервную систему. Понадобилось 23 месяца лечения в госпитале для того, чтобы поставить Андросенко на ноги. Но он поднялся, окреп и в мирную трудовую жизнь вошел полноценным работником.

Нелегкую выбрал себе Андросенко профессию, но трудности его никогда не пугали. Он стал шофером, водителем грузовых машин.

В «Кузбассжилстрое» Андросенко работает с декабря прошлого года. За шесть месяцев он резко выдвинулся из среды шоферов, как отличник и стахановец производства. Не считаясь ни с временем, ни с усталостью, Андросенко большей частью отрабатывает на своей машине «ЗИС-5» по две смены.

Как на войне, как настоящий, прирожденный командир, Андросенко неизменно выдержан, спокоен, дисциплинирован. Морская служба приучила его к педантичной точности и аккуратности. Машина у Андросенко всегда в боевой готовности и в полном порядке. Борты у нее тщательно вымыты и блестят, как корабельная палуба.

С раннего утра любовно и бережно возится Андросенко над нею и в смену вступает обычно раньше срока. Он перевозит по 70 тонн грузов в смену, по 150—180 тонн за полный свой рабочий день, перевыполняя нормы на 300—400 процентов. Его имя неизменно заносится на красную доску рекордистов и он неоднократно представлялся к премированию.

Когда его спрашивают — как это ты, Карп Никитич, достигаешь своих успехов? — Андросенко широко улыбается, обнажая белоснежные зубы, и охотно рассказывает:

— Успеха добиваюсь я так: первым делом я подчинил себе машину. В ней мне знаком каждый винтик, каждая гайка. Работу мотора я ощущаю совершенно так же, как стук моего сердца. Я сразу же улавливаю в ней малейшие перебои.

Второе — я освоил свою машину, научился управлять ею так, чтобы она давала максимум того, что может дать. Я заставляю ее работать с полной нагрузкой.

Третье — я не допускаю простоев ни при погрузке, ни при выгрузке. Я приучаю к своему ритму работы и грузчиков, часто выхожу из кабинки и сам берусь за лопату сам помогаю и нагружать, и разгружать машину. В этих случаях грузчики всегда работают дружнее и лучше.

Благодаря всем этим условиям, моя машина быстро оборачивается и успевает сделать много грузовых рейсов. Не скрою, что к концу рабочего дня я устаю. Но моя усталость вполне компенсируется сознанием, что я, по мере сил, помогаю Родине.

* * *

Поздно вечером кончается смена. Андросенко вводит свою машину в гараж, осматривает ее, очищает кузов.

Только убедившись, что машина совершенно здорова, Андросенко расстается с нею и шагает домой. Он идет по шоссе один и вокруг него плывет темная ночь, в далеком небе мигают золотые звезды. Невольно вспоминается ему родное село Покровское, далекое сейчас, как вот это ночное небо, вспоминается старушка-мать.

Сидит, небось, у окна и тоже вспоминает о сыне. Где-то он, и что с ним?

А сын у нее такой, которым она вправе гордиться, так же, как гордятся им строители Кузбасса.

Вл. СМИРЕНСКИЙ.

УЛУЧШИТЬ ИСПОЛЬЗОВАНИЕ ТОПЛИВА НА ПРЕДПРИЯТИЯХ ЧЕРНОЙ МЕТАЛЛУРГИИ

МОСКВА. Подведены итоги использования топлива на предприятиях Министерства черной металлургии в 1946 году. Заводы сэкономили за год 1,93 процента энергетического топлива. Удельный расход топлива снижен в сравнении с 1945 годом на выплавке мартеновской стали на 5 процентов и производстве проката на 2,5 процента.

Лучших результатов достигли Магнитогорский и Кузнецкий металлургические комбинаты, сталинградский завод «Красный Октябрь», московский завод «Серп и молот» и мариупольский завод «Азовсталь».

Экономии топлива добились заводы, внедрившие автоматику на мартеновских и доменных печах, улучшившие техническое состояние агрегатов и обеспечившие строгий контроль за тепловым режимом.

Для лучшего использования топлива Министерство черной металлургии разработало мероприятия, осуществление которых позволит уже во втором квартале устранить причины, порождающие непроизводительные потери.

На снимке: лучший стахановец, нарезчик шахты имени Сталина (Прокопьевск) тов. П. Ф. Морозов.

Фото А. Бондарь.

По следам материалов „Кузбасса"

«ЧТО СКРЫВАЕТСЯ ЗА ОТХОДАМИ И МЯКИНОЙ?»

Секретарь Гурьевского райкома ВКП(б) тов. Дедешин сообщает, что корреспонденция «Что скрывается за отходами и мякиной» обсуждалась на заседании бюро РК ВКП(б) и признана правильной. Колхозники сельхозартели имени 18 партконференции на общем собрании сняли с работы председателя колхоза Бызова. Вновь избранное правление своевременно обеспечило проведение весенне-полевых работ.

«ГДЕ ПРОВЕРИТЬ ОБЛИГАЦИИ ЗАЙМОВ»

Из облуправления сберкасс сообщают, что заметка «Где проверить облигации займов», опубликованная в газете «Кузбасс» 25 мая, правильна.

В адрес Промышленовской сберкассы высланы все недостающие тиражные таблицы по займам. Заведующему райсберкассой предложено упорядочить работу с вкладчиками и займодержателями.

Чем недовольны жители нашего поселка

Шахта «Капитальная» имени Вахрушева имеет свой рабочий поселок, названный Новая Казанка. Жилые дома в этом поселке построены капитально. Каждый дом состоит из двух—трех этажей. Квартиры в них удобные, большие, светлые. Этот поселок будет частью того, большого города, который возникнет в ближайшее время на месте Старой Киселевки.

Пока же руководство шахты, в лице начальника тов. Бобнихова и его помощника тов. Ремизова, очень невнимательны к своему поселку, иначе бы мы не испытывали больших бытовых неудобств.

На Новой Казанке, где живут около двух тысяч горняков, нет почтового отделения, нет даже простого почтового ящика. Чтобы отправить письмо, надо пройти два километра до ближайшего почтового ящика. Газеты мы получаем с недельным опозданием. Письма часто задерживаются.

Благоустройству и домов, и всего поселка внимания не уделяется.

Поселок находится почти в двух километрах от шахты. Тропинка к нему проходит частично по отработанной зоне угольного поля шахты 1-2, пересекая 6 обвалов глубиной до 35—40 метров. Через них приходится перебираться по гребню, разделяющему обвалы друг от друга. В сухую погоду здесь проходить еще можно, в дождливые летние дни, и особенно весной или осенью пешеходы не могут преодолеть грязи и один за другим сваливаются в обрушение. Темной ночью переход этой зоны почти невозможен, рискован. Пробираться приходится буквально ползком, наощупь.

Вопрос об этой дороге является частым предметом обсуждения на рабочих собраниях. Но и сам тов. Бобнихов и его помощник тов. Ремизов, как говорится, и в ус не дуют. А заместитель управляющего трестом «Кагановичуголь» тов. Харса тоже не учитывает наших жалоб, хотя вопрос об улучшении бытового положения рабочих является его прямой служебной обязанностью.

Чтобы благоустроить эту тропинку, надо немного. Полдесятка кубометров леса хватит устроить удобные переходы через обвалы, а если поставить еще десяток столбов, чтобы повесить фонари, тогда совсем будет хорошо. Затраты для шахты небольшие, а рабочим будет создано большое удобство.

Забойщик Я. МЕЛИН.
люкогрузчик САПАРГАЛЕЕВ.

Геологи—лауреаты Сталинских премий

В своем постановлении «О присуждении Сталинских премий за выдающиеся изобретения и коренные усовершенствования методов производственной работы за 1946 год» Совет Министров СССР присудил Сталинские премии за открытие новых месторождений коксующихся углей в южной части Кузбасса—главному геологу Западно-Сибирского геологического управления Звонареву Ивану Николаевичу, геологам этого управления Радченко Георгию Павловичу, Скоку Виталию Ивановичу, главному геологу «Востокуглеразведки» Станову Владимиру Васильевичу, главному инженеру треста «Кузбассуглеразведка» Молчанову Иннокентию Иннокентьевичу.

Чтобы понять все значение их открытия, нужно прежде всего сказать об огромном значении коксующихся углей в развитии народного хозяйства Востока. Кокс, коксующийся уголь — основа выплавки металла. Для получения тонны чугуна расходуется около тонны кокса или, соответственно, около 1,3 тонны коксующихся углей.

Урал, располагая огромными запасами железных руд и развитой металлургической промышленностью, почти не имеет собственных запасов коксующихся углей и получает их из Кузбасса. Большое количество этих углей требуется для работы Кузнецкого металлургического комбината.

Металлургия Урала повышает спрос на кузнецкие коксующиеся угли. Этот спрос еще более повысится с дальнейшим развитием черной металлургии, поскольку выполнение великого сталинского задания по выплавке 50 млн. тонн чугуна и 60

★

В. ПОПОВ,
кандидат экономических наук.

млн. тонн стали потребует строительства в Сибири и на Урале новых металлургических заводов.

Еще недавно развитие металлургии к востоку от Урала тормозилось недостатком железных руд. За годы сталинских пятилеток, и особенно за последние годы, положение резко изменилось. Советские геологи открыли новые крупные месторождения железа в Восточной Сибири, в Казахстане, Средней Азии, и особенно большие — в Красноярском крае, в нижнем течении реки Ангара. По своим запасам и качеству железных руд Ангарское месторождение, видимо, не уступает крупнейшему в Советском Союзе месторождению железных руд в Кривом Роге — основной сырьевой базе металлургии Украины. Все это создало условия для широкого развития металлургии Востока, необходимого для выполнения сталинского задания.

В этих условиях большую остроту приобретает вопрос о коксующихся углях. Сейчас на Востоке имеется три крупных поставщика таких углей — наш Кузбасс, Караганда и освоенный в годы Отечественной войны новый Печерский угольный бассейн. Однако угли Караганды и Печеры дают, как правило, высококачественный кокс лишь с прибавкой кузнецких углей. Коксующиеся угли имеются в Минусинском угольном бассейне. Немало их в Восточной Сибири и Черемховском (Иркутском) бассейне. Однако и эти угли требуют присадки кузнецких.

Являясь главным поставщиком коксующихся углей для металлургии Востока, Кузнецкий угольный бассейн с дальнейшим развитием металлургии восточных районов и новых угольных бассейнов не только не потеряет, а даже увеличит свое значение поставщика коксующихся углей.

Между тем, при наличии грандиозных запасов углей различных марок Кузнецкий бассейн испытывает большое напряжение с коксующимися углями. Дело в том, что из всех запасов бассейна на долю собственно-коксовых углей приходится всего лишь 3,5 проц., причем, основная масса этих углей сосредоточена в одном, — Прокопьевско-Киселевском угольном районе.

Погоня за коксующимися углями, неизбежная в условиях большого роста металлургии, привела к селективной (выборочной) добыче углей, при которой в шахте выбираются лишь коксующиеся угли, а энергетические, представляющие большую ценность для народного хозяйства, но не дающие кокса, остаются в шахте неиспользованными. Как показывают расчеты промышленных запасов на действующих горизонтах шахт Прокопьевско-Киселевского района, коксующихся углей значительно меньше энергетических. Добыча же их составляет довольно значительный процент.

Чтобы смягчить создавшуюся напряженность, важно использовать для коксования угли других марок и, в частности, газовые. Запасы газовых углей в Кузбассе грандиозны, их использование улучшит положение, но полностью все же вопроса не решит.

В этих условиях огромное значение имеет открытие новых районов коксующихся углей — Шуштулепского, и особенно Томь-Усинского, честь которого и принадлежит нашим геологам-лауреатам.

Томь-Усинский угольный район расположен в 70 км. от г. Сталинска, по трассе Южно-Сибирской магистрали (участок Сталинск—Абакан), при впадении реки Усы в реку Томь. Угленосная площадь района тянется с севера на восток на несколько десятков километров, занимая местами в ширину двадцать и более километров. Угли Томь-Усинского района относятся к балахонской свите, т. е. к тем же по происхождению углям, что и прокопьевско-киселевские. Более того, ряд пластов Томь-Усы представляет продолжение прокопьевских. Угли Томь-Усы сосредоточены в пяти угленосных толщах: Усятской, Кемеровской, Ишановской, Промежуточной и Алыкаевской. Хотя каждая из этих толщ содержит огромные запасы угля, особый интерес для промышленного использования в ближайшее время представляет Усятская толща, содержащая 4 угольных пласта, общей мощностью до 30 метров. Что представляют из себя угольные пласты Усятской толщи можно судить по тому, что, например, III пласт имеет мощность от 8,5 до 11 метров, IV—V—от 10 до 11,5, а VI — от 6 до 8 метров.

В отличие от крутопадающих пластов Прокопьевско-Киселевского района, угольные пласты Томь-Усы залегают полого и выходят на поверхность. Таких мощных пологих пластов до открытия Томь-Усинского района вообще не было известно.

Однако главная ценность этого района в высоком качестве углей и пригодности их основной массы для коксования. По удельному весу коксующихся углей в общих угольных запасах, Томь-Усинский район значительно превосходит Прокопьевско-Киселевский. Достаточно сказать, что, если на шахтах Прокопьевска коксующиеся угли составляют обычно 20—30 проц., то в Томь-Усе в ряде случаев они составляют почти 100 проц. Угли Томь-Усы в своем большинстве относятся к маркам «К» (коксовые) и «КО» (коксовые отощенные). Большинство углей отличается исключительно высокой чистотой.

Так, например, угли III и IV—V пластов Ольжерасского месторождения (расположенных по реке Ольжерасс) имеют зольность 5—7,5 проц., а эти же пласты южнее, в Кайзасском месторождении — 3,5 проц. Между тем, Прокопьевские угли зачастую имеют зольность 10—12 и более процентов.

Огромное народно-хозяйственное значение открытия Томь-Усинского района состоит прежде всего в том, что он позволяет ликвидировать напряженность в получении коксующихся углей в Кузбассе и дает возможность обеспечить новые металлургические заводы Востока, создавая условия для выполнения сталинского задания.

Благоприятными условиями для развития Томь-Усинского района являются его близость к железной дороге (70 км), а главное, расположение на трассе будущей Южно-Сибирской магистрали, обеспеченность района запасами строительных материалов — леса и водными ресурсами.

Нельзя не отметить исключительно благоприятных условий залегания углей, при которых добыча, вероятно, сможет быть осуществлена непосредственно штольнями. По проекту профессора Н. А. Чинакала штольневая добыча в Томь-Усе должна быть организована таким образом, чтобы электропоезда, приходящие за углем, направлялись непосредственно в штольню.

В научных институтах рассматривается вопрос кооперации Томь-Усинских углей с Ангарскими железными рудами. В этом случае велика вероятность строительства металлургического завода не только вблизи ангарских руд, но и томь-усинских углей, с тем, чтобы по примеру Урало-Кузнецкого комбината родился и вырос новый Ангаро-Кузнецкий комбинат.

При таком решении вопроса Томь-Усинский район превратится в один из крупнейших угольно-металлургических центров не только Кузбасса, но и всего Советского Союза. Наличие углей создает также благоприятные условия для развития там химической промышленности.

Исходным условием освоения нового Томь-Усинского района, где уже в текущем пятилетии должны быть построены шахты и штольни, является строительство железной дороги Сталинск—Томь-Уса, которое необходимо форсировать, не дожидаясь разворота работ по всей трассе дороги Сталинск—Абакан.

Наряду с Томь-Усинским районом огромное значение в развитии южной части Кузбасса должен сыграть другой новый Шуштулепский район, как важнейший поставщик коксовых и, прежде всего, энергетических углей.

Блестящая победа советских геологов обязывает строителей, металлургов и химиков Кузбасса усилить свое внимание к новому району, обеспечив его всестороннее, комплексное развитие. Впереди много работы, но первый шаг уже сделан. Пройдет несколько лет, и новые угольные районы Кузбасса завоюют себе заслуженную славу крупнейших промышленных центров сталинского Кузбасса.

Коммюнике национального фронта Чехословакии

ПРАГА, 13 июня. (ТАСС). В Праге состоялось заседание национального фронта политических партий чехов и словаков. Национальный фронт опубликовал принятую в заседании резолюцию, согласно которой:

«1. Все партии полны решимости продолжать политику искренней солидарности и демократического сотрудничества всех членов национального фронта и совместными усилиями выполнить политические и экономические задачи, которые они на себя взяли по правительственной программе. В особенности необходимо в кратчайшее время подготовить соглашение партий относительно конституционного разрешения вопроса о взаимоотношениях чехов и словаков в духе государственного единства, основанных на братской солидарности двух равноправных народов.

2. Преисполненные этим творческим стремлением, все партии согласны в том, что необходимо последовательно и всеми законными средствами боротьcя против реакционных, фашистских и разлагающих государство элементов, которые остались еще в наследство от глинковского сепаратизма и пытаются препятствовать строительству Словакии и всей республики путем расширения внутренних расколов и безответственной агитации внутри государства и за границей.

Для борьбы с этими явлениями необходимо неустанно укреплять экономическое, политическое, культурное и социальное единство народа с тем, чтобы навсегда сохранить народно-демократический режим в Словакии на благо словацкого и чешского народов, в интересах укрепления международного положения республики.

3. Все партии национального фронта категорически отвергают клеветническую и лживую кампанию некоторых иностранных газет, которые хотят создать впечатление, будто в Чехословакии подготовляются какие-то насильственные перемены существующего политического режима. Чехословацкая демократия решает и будет решать все проблемы и преодолевать трудности своими собственными чехословацкими методами и путем сотрудничества партий национального фронта. Она никогда не допустит, чтобы Чехословакия, гордая своей независимостью, стала плацдармом каких бы то ни было международных интриг или вмешательства из-за границы враждебных и реакционных кругов. Партии национального фронта призывают всю общественность к тому, чтобы она не позволила вывести себя из равновесия неправильной заграничной информацией и измышлениями, цель которых состоит в том, чтобы внести раскол в наши ряды. Мы будем и в дальнейшем усиленно работать для того, чтобы закончить политическое и экономическое строительство в своей независимой республике.

4. Партии национального фронта избрали комиссию, состоящую из представителей всех партий, для изучения материалов, обсуждавшихся на сегодняшнем заседании. Эта комиссия предложит правительству необходимые мероприятия для проведения последовательной политической чистки, которая поможет укрепить государственное единство и обеспечить счастливое развитие братских взаимоотношений между чехами и словаками».

Процесс Петра Коева

СОФИЯ, 13 июня. (ТАСС). В софийском областном суде начался процесс бывшего депутата Великого Народного собрания, члена оппозиционной парламентской группы Петра Коева, обвиняемого в сотрудничестве с подпольной офицерской организацией «Нейтральный офицер».

Подсудимый рассказал суду о своих связях с руководством подпольной офицерской организации — генералом Иваном Поповым и подполковником Стефаном Аврамовым. Особенно усилились и окрепли эти связи после того, как Коев принял пост секретаря по хозяйственным вопросам в бюро управительного совета болгарского земледельческого народного союза Николы Петкова. Аврамов регулярно информировал Коева о настроениях среди болгарского офицерства. Полученные сведения Коев передавал Николе Петкову. Однако, заявил подсудимый, у меня создалось впечатление, что Петков и без моей информации хорошо знал все, что происходит в военных кругах.

На вопрос прокурора об источниках осведомленности Петкова подсудимый ответил, что руководитель оппозиции имел личные связи с бывшим военным министром Дамяном Велчевым и генералом Станчевым.

В марте 1946 года Коев узнал от Аврамова, что в военном министерстве создана подпольная организация, которая поставила целью путем вооруженного переворота свергнуть народную власть Отечественного фронта. Коев сообщил об этом Петкову, но последний воспринял это, как известный для него факт. Позже при бюро управительного совета болгарского земледельческого народного союза Петкова была создана военная секция. Она осуществляла связь с высшим офицерством и предполагала в удобный момент использовать реакционно настроенных офицеров для свержения власти Отечественного фронта путем вооруженного переворота.

ДЕЙСТВИЯ ФРАНЦУЗСКИХ ВЛАСТЕЙ В СААРЕ

БЕРЛИН, 13 июня. (ТАСС). По сообщению АДН, из Саарбрюкена, начиная с 15 июня 1947 года, в Саарской области будет введена так называемая «Саарская марка» в качестве законного платежного средства. Население Саарской области призывается к обмену находящихся у него старых денег на новые «саарские марки». По заявлению сотрудника французского министерства иностранных дел, это изменение произведено для того, чтобы облегчить окончательное хозяйственное об'единение Саара с Францией.

Газета «Берлинер цейтунг» на-днях писала, что командующий французскими войсками в Германии генерал Кениг 10 июня сообщил контрольному совету об изменении границ Саарской области и о введении новой валюты, так называемой «Саарской марки».

В комментариях к этим сообщениям «Берлинер цейтунг» указывала: «Введение особой саарской валюты представляет собой дальнейший шаг к отделению Саарской области. Для этих мероприятий не имеется никаких оснований... Ввиду того, что Потсдамские решения еще остались в силе, остальные оккупационные державы могут также не признать новый односторонний акт — введение «Саарской марки».

На сессии Генерального совета Всемирной федерации профсоюзов

ПРАГА, 11 июня. (ТАСС). Выступивший на сессии Генерального совета Всемирной федерации профсоюзов делегат Ливана Мустафа Арис отметил, что на Востоке значительно окрепло профсоюзное движение. Активизация рабочего и профсоюзного движения вызвала в свою очередь наступление на профсоюзы и демократию со стороны реакции, опирающейся на иностранное вмешательство. В Иране, например, Центральный совет об'единения профсоюзов подвергся неслыханному террору, который может сравниться с террором фашизма.

Не существует свободы профсоюзов и в Ираке, где недавно правительство решило ликвидировать ряд профсоюзов. Жесткие меры предприняты против профсоюзов в Египте. Не в лучшем положении находятся профсоюзы в Ливане и Сирии, где чинятся всяческие препятствия профдвижению.

При всем этом, заявил далее Арис, нельзя не заметить, что наступление реакции против профсоюзов в Египте, Ираке, в Сирии и Иране ведется при непосредственном участии англо-американских империалистов, открыто вмешивающихся во внутренние дела Ливана, Ирана и других стран Ближнего и Среднего Востока. Англичане и американцы добиваются сейчас осуществления ряда экономических проектов, при помощи которых они стремятся, во-первых, полностью подчинить себе страны Ближнего и Среднего Востока, а, с другой стороны, стремятся создать блок под руководством Турции, которая, как известно, в последней войне сильно помогала фашистской Германии. Эти проекты преследуют также цель ликвидации независимости молодых республик — Сирии и Ливана. Эти планы, кроме того, преследуют цель ликвидации профсоюзов.

Затем Арис коснулся положения профсоюзов в Турции. Арис заявил, что сейчас в Турции существует режим, который душит всякую демократию. Трудящиеся не имеют никаких профессиональных прав. Там запрещено создавать союзы и даже публично собираться. В Турции трудящиеся не имеют никакой защиты. Они испытывают угнетение со стороны существующего режима, переживают лишения и голод. Долгом Всемирной федерации профсоюзов, заявил Арис, является поэтому послать в Турцию комиссию для обследования там положения трудящихся. Всемирная федерация профсоюзов должна также послать комиссию на Ближний и Средний Восток, которая бы обследовала положение трудящихся и профсоюзов в Египте, Ираке, Сирии, Ливане, на Кипре и в Палестине.

* * *

ПРАГА, 12 июня. (ТАСС). Сегодня на сессии Генерального совета Всемирной федерации профсоюзов делегат Польши Виташевский заявил, что неудовлетворительный процесс денацификации и демократизации в Западных зонах Германии, а также отсутствие единого мощного демократического профсоюзного движения в Германии препятствуют принятию немецких профсоюзов во Всемирную федерацию.

Несколько странно на сессии прозвучало выступление представителя конгресса производственных профсоюзов США Кэри, который высказался против одобрения пункта резолюции, принятой исполкомом федерации 7 июня 1947 года по германскому вопросу. Исполком в своей резолюции, которая вносится на рассмотрение сессии Генерального совета, призывает оккупационные власти в Германии принять все меры для предотвращения возрождения милитаризма в Германии, в частности, путем ликвидации юнкерства и проведения земельной реформы во всей Германии, подобно тому, как она осуществлена в советской зоне.

Выступление руководителя советской делегации Тарасова было встречено одобрением большинства участников сессии. Оратор напомнил о величайших страданиях, которые недавно выпали на долю народов СССР, Великобритании, Польши, Югославии, Чехословакии, Франции и других стран в результате гитлеровской агрессии.

Тарасов заявил, что немецкие профсоюзы не должны забывать о лежащей на них ответственности и должны более решительно участвовать в денацификации и демократизации страны. Тарасов указал на опасную игру, которую ведет ряд немецких профсоюзных деятелей: с одной стороны, они заявляют о готовности сотрудничать со Всемирной федерацией, а с другой стороны — протягивают руку реакции, старающейся сохранить немецкий милитаризм и разжигающей реваншистские настроения.

Руководитель советской делегации решительно возразил против попытки Кэри исключить из резолюции исполкома важнейший вопрос — искоренения немецкого милитаризма.

Убедительную речь произнес Карник (индийская федерация труда). Он заявил: моей стране также грозила нацистская опасность, но эта опасность была ликвидирована героической Советской Армией у стен Сталинграда. От имени моего народа я выражаю глубокую благодарность Советской Армии. Пункт в резолюции исполкома, который предлагают нам исключить, является самым важным во всей резолюции. В нем идет речь об уничтожении экономической базы немецкого милитаризма и империализма, т. е. о самой главной проблеме Германии. Я предлагаю полностью утвердить резолюцию исполкома.

Представитель профсоюзов Панамы Санит заявил: не все народы после мировой войны стали свободны. Фашизм еще не везде уничтожен. Пример советской оккупационной зоны, поскольку я располагаю информацией, показывает, как на деле должна проводиться денацификация и уничтожение опасности новой войны. Поэтому я поддерживаю резолюцию, предложенную исполкомом федерации.

Санит сообщил сессии, что панамские рабочие и трудящиеся стремятся к сотрудничеству со всеми трудящимися мира, в том числе и рабочими Америки. Однако, продолжал Санит, наш народ не может согласиться с политикой правящих кругов США. В период войны Панама предоставила в распоряжение союзников свои важные стратегические базы. Мы надеялись, что по окончании войны они будут нам возвращены. До сих пор 36 баз, принадлежащих Панаме, заняты американскими вооруженными силами. Мы хотим искренней дружбы с американским народом, но мы будем бороться за свободу и демократию для народа Панамы.

ПРАГА, 12 июня. (ТАСС). В результате длительных прений по докладу комиссии Всемирной федерации, посетившей Германию, сессия Генерального совета утвердила вторую резолюцию, предложенную по германскому вопросу исполкомом федерации. Подтверждая рекомендации исполкома, Генеральный совет решил принять немецкие профсоюзы во Всемирную федерацию профсоюзов при условии, если в Германии будет создан об'единенный центр профсоюзов. В целях создания такого центра, Генеральный совет рекомендует профсоюзам всех зон приступить к подготовке общего с'езда профсоюзов, который должен быть созван на принципах демократического представительства.

Американская печать о поездке Уоллеса по США

НЬЮ-ЙОРК, 13 июня. (ТАСС). Успех поездки Уоллеса по Соединенным Штатам возбудил глубочайший интерес в американских политических кругах и стимулировал обсуждение вопроса о возможности движения за создание третьей партии для участия в президентских выборах в 1948 году. Выступления Уоллеса всюду привлекали многочисленную аудиторию, встречавшую его с энтузиазмом.

Корреспондент агентства Норт Американ ньюспейперс альянс (НАНА) Дорис Флисон пишет, что успех поездки Уоллеса выделяет его, как «единственного человека в Соединенных Штатах, пользующегося подлинной популярностью в народе и имеющего преданных последователей».

Обозреватель газеты «Крисчен сайенс монитор» Друммонд, комментируя тот факт, что во многих городах множество людей платило деньги за право слушать Уоллеса, заявил: «Хотя кандидаты на пост президента привлекают большие толпы народа, я никогда не видел, чтобы агитационная поездка до созыва предвыборного партийного с'езда, даже предпринимаемая Уилки или Дьюи, привлекала столько людей даже в тех случаях, когда вход был бесплатным».

Пытаясь об'яснить успех Уоллеса, бывший министр внутренних дел Икес, который не разделяет взглядов Уоллеса, в статье, помещенной в газете «Нью-Йорк пост», заявил, что «несомненный огромный энтузиазм», который пробудил Уоллес, является результатом того, что американский народ ищет мужественного руководства.

Другие американские обозреватели придерживаются подобного же мнения, причем, некоторые из них также интерпретируют успех Уоллеса, как свидетельство роста неудовлетворенности внешней политикой Трумэна. Обозреватель газеты «Балтимор сан» Изс заявил, что огромная аудитория на митингах, на которых выступал Уоллес, является одним из свидетельств того, «что происходит волнение умов, в противоположность тому благодушию, с которым народ в течение недель принимал доктрину Трумэна и все ее последствия». Из сообщений политических обозревателей также ясно, что поездка Уоллеса представляет собой не только крупный личный успех Уоллеса, но и важную демонстрацию против руководства как демократической, так и республиканской партий. По мнению обозревателей, эта поездка также укрепила организацию «Прогрессивные граждане Америки», которая устроила большую часть выступлений Уоллеса. Кроме того, она поощряет сторонников рузвельтовского «нового курса» внутри демократической партии. Вице-председатель организации «Прогрессивные граждане Америки» Болдуин, который сопровождал Уоллеса, в статье, помещенной в органе этой организации «Прогрессивный гражданин», пишет: «Повсюду в аппарате демократической партии мы встречали крайнее недовольство национальным руководством партии и сознание того, что если она вновь не станет партией рузвельтовского направления, она обречена на провал». Болдуин заявил, что в различных городах многие сотрудники аппарата демократической партии приветствовали Уоллеса.

Уоллес до сих пор еще не раскрыл своих намерений. В нескольких своих последних речах Уоллес заявил, что он не будет поддерживать демократическую партию, если она станет партией войны и реакции. В своей речи в Денвере Уоллес сказал: «Если мы не сможем сделать демократическую партию либеральной, мы будем вынуждены предпринять соответствующие действия». Это замечание истолковывается как угроза создать третью партию, если правительство Трумэна не пересмотрит своей политики.

Существуют данные, показывающие, что Уоллес пользуется поддержкой некоторых лидеров низших звеньев аппарата демократической партии. Однако ни один обозреватель не делает предположения, что Уоллес получит достаточную поддержку со стороны делегаций на национальном с'езде демократической партии в 1948 году. Вашингтонский корреспондент агентства Оверсис Ньюс предсказывает, что делегации западных штатов — Калифорнии, Колорадо, Орегона и Вашингтона, а, возможно, и других штатов — будут поддерживать Уоллеса, однако добавляет, что не считают, что Уоллес сможет заручиться поддержкой большинства на с'езде.

Возможность того, что Уоллес приступит к организации третьей партии, вызывает большую тревогу в руководящих звеньях политических кругов и уже является предметом открытого обсуждения политическими деятелями в Вашингтоне. По сообщению вашингтонского корреспондента агентства Ассошиэйтед Пресс, сенатор Бриджес (республиканец, от штата Нью-Гемпшир) истолковывает последние речи Уоллеса, как свидетельство того, что Уоллес создаст третью партию.

Сенатор Пеппер (демократ, от штата Флорида) заявил, что он поддерживает требование Уоллеса, чтобы демократическая партия приняла либеральную политику, однако указал, что он не намерен следовать за Уоллесом или кем-либо другим в третью партию.

США ПРЕДЛОЖИЛИ БРАЗИЛИИ ПРИНЯТЬ 700 ТЫСЯЧ «ПЕРЕМЕЩЕННЫХ ЛИЦ» ИЗ ЕВРОПЫ

РИО-ДЕ-ЖАНЕЙРО, 12 июня. (ТАСС). Газета «О глобо» опубликовала интервью, данное министром финансов Бразилии. Он заявил, что на состоявшемся 10 июня закрытом совещании у президента республики рассматривалось в числе других предложение американского посла в Бразилии Поули о принятии Бразилией 700 тыс. так называемых «перемещенных лиц» из Европы.

Заявление секретариата ООН

НЬЮ-ЙОРК, 13 июня. (ТАСС). Секретариат организации Об'единенных наций (ООН) заявил представителям печати, что он опубликовал проект конвенции о предотвращении и наказании преступлений, связанных с истреблением расовых групп. После определения трех видов уничтожения расовых групп — физического, биологического и культурного в проекте конвенции говорится, что публичная пропаганда, которая приводит к истреблению расовых групп или же оправдывает его, также является преступлением, за которое отдельные лица, государственные деятели, а также официальные представители должны быть наказаны. Конвенция предусматривает, что в каждой стране свои суды будут наказывать преступников, виновных в уничтожении расовых групп, даже в том случае, если это преступление совершено за границей и независимо от национальной принадлежности преступника. В особых случаях, или если какое-либо правительство не захочет наказать преступника на собственной территории, на которой он был арестован, дело может быть передано в международный суд, который должен быть создан по решению Совета Безопасности. Секретариат далее заявляет, что уничтожение расовых групп является политическим преступлением и поэтому преступникам не должно представляться убежище.

ПОДРОБНОСТИ ПОДГОТОВКИ К ПОБЕГУ КОВАЧ БЕЛА

БУДАПЕШТ, 13 июня. (ТАСС). Венгерская печать приводит некоторые подробности подготовки к побегу Ковач Бела, планировавшему. Надь Ференцом. Подготовкой, как известно, занимался полицейский капитан Ярман Миклош, в свое время уволенный из полиции, а затем назначенный канцелярией премьер-министра по прямому указанию Надь Ференца членом комиссии по чистке полиции в качестве представителя партии мелких сельских хозяев. Когда виновность Ковач Бела была доказана, Надь Ференц дал указание своему личному секретарю Капоч Ференцу послать на квартиру Ковача «надежного» офицера полиции. Таким офицером оказался Ярман, явившийся на квартиру Ковач Бела в гражданской одежде для выполнения постоянной тайной службы. С ведома и согласия Надь Ференца он установил связь с одним иностранным шпионом, который выразил готовность отвезти в Вену письмо, подготовляющее побег.

С согласия Надь Ференца было решено, что Ярман отвезет Ковач Бела на машине до австрийской границы, проведет его через границу по известной ему дороге и будет сопровождать его в Вену. Отсюда они намеревались уехать в Швейцарию, где венгерский посланник Гордон Ференц по указанию Надь Ференца должен был предоставить Ковач Бела соответствующую сумму денег. Из Берна Ковач рассчитывал уехать в Америку к Экхардт Тибору.

Осуществлению этого плана помешал внезапный арест Ковач Бела. Характерно, что Ковач в разговоре с Ярман во время разработки плана бегства сказал ему, что Надь Ференц скомпрометирован участием в заговоре в гораздо большей степени, чем он, Ковач.

ПРОЦЕСС ТРЕТЬЕЙ ГРУППЫ УЧАСТНИКОВ АНТИРЕСПУБЛИКАНСКОГО ЗАГОВОРА В ВЕНГРИИ

БУДАПЕШТ, 12 июня. (ТАСС). Сегодня в будапештском народном суде началось слушание дела третьей группы участников антиреспубликанского заговора. На скамье подсудимых бывший министр восстановления Миштет Эндре, депутаты от партии мелких сельских хозяев Яцко Пал, Хам Тибор, Ваттаи Ласло, Киш Шандор и Хорват Янош, а также один из руководителей крестьянского союза Келемен Шандор, руководящие работники крестьянского союза и крестьянской кооперации и другие — всего 43 человека.

Все подсудимые обвиняются в том, что, начиная с весны 1945 года и до момента их ареста в конце декабря 1946 года, они принимали активное участие в подпольной организации, стремящейся к свержению существующего государственного порядка и демократической республики в Венгрии.

Процесс ведет коллегия народного суда под председательством Янко Петер. Обвинение поддерживает прокурор Заборецкий Эрвин.

ИЗБИЕНИЕ ГРЕЧЕСКИХ СТУДЕНТОВ ПОЛИЦИЕЙ

АФИНЫ, 12 июня. (ТАСС). По сообщению греческого телеграфного агентства, генеральный штаб призывает в армию шесть призывных контингентов с 1941 года призыва до 1946 г. Два дня назад было официально об'явлено об отмене всех отсрочек учащимся высших учебных заведений. Вчера во дворе Афинского университета собралось более 700 студентов, чтобы обсудить положение, создавшееся в результате отмены отсрочек. Несмотря на то, что собрание было созвано с разрешения властей, двор университета был окружен большим числом полицейских, прибывших на машинах из разных участков, после чего студенты были подвергнуты жестокому избиению прикладами и дубинками. Многие студенты ранены и некоторые из них в тяжелом состоянии доставлены в больницу. Студент юридического факультета Кириакакис от удара прикладом в голову получил сотрясение мозга. Несколько студентов и студенток арестованы. То же самое произошло и в высшей коммерческой школе.

Выходной день в Кемерово

На снимке: справа — пионеры за игрой в городки. Слева — в жаркий день на Томи.
Фото Г. Недлера.

Фельетон

ВОЗРАЖАЕМ!

По тротуару идет гражданин. Кто-то подставляет ему ногу. Безобразника хватают за рукав и ведут в милицию.

Происшествие расценивается как хулиганство.

Но вот человек падает от «подножки» на футбольном поле. Здесь об инциденте сейчас же забывают. Будто никто кувырком и не летел.

Это мы называем «грубой игрой». Хулиганству присваивается псевдоним.

Термин «спортивное хулиганство» не распространен среди футболистов Кузбасса. Деликатно обходят его в своих записях и спортивные судьи. У них получается так:

Пнул игрока—нагрубил.

Вскочил ему на спину—погорячился.

Дал затрещину—допустил нетактичность.

Нам кажется, если во время очередной потасовки у ворот, зацепят и встряхнут самого судью, он и тут благодушно зафиксирует:

«Оказался смятым стремительной атакой. Отделался легким испугом. Били сначала вратаря, потом штрафной».

«Высшей мерой» наказания для хулиганствующих футболистов у нас является удаление с поля. На собрании спортивного общества вопрос о провинившихся не ставят.

На одной из встреч кемеровских футбольных команд «Химик»—«Динамо» произошел такой случай.

На мяч бежали нападающий «Химика» и центр полузащиты «Динамо» Садовец. Мячом завладел игрок «Химика». Но Садовец не растерялся. Наоборот, он храбро бросился за противником и, под восторженный свист ребятишек, ловко лягнул его ногой.

Судья остановил игру. Тогда Садовец повалился на траву и неистово завизжал. Тут же стал доказывать, что это его ударили по ногам, а игрок «Химика» просто-напросто сам себя излягал.

Есть в этом же «Динамо» футболист Козлов. Каждый раз перед началом игры он мрачно предупреждает капитана команды:

— В случае чего, вяжите меня.

Болельщики рассказывают, что Козлов за свою многолетнюю футбольную карьеру не доиграл до конца ни одного матча — его каждый раз убирают с поля.

Ореолом такой же славы окружен хулиган в трусиках — игрок Киселевской футбольной команды Синько. Его амплуа — прыгать на головы противников, как он выражается «оглушать скоком». Используя не по назначению свои длинные ноги, Синько по полхавтайма сидит на чужих плечах.

Грубо играет тайгинская команда «Локомотив». Минул год, а все еще не прошли синяки на ногах анжерских футболистов после трогательной встречи с тайгинцами.

Недавно в г. Кемерово во время матча удалили с поля бека команды «Динамо» Лебеденко. Он беспрерывно бросал судье реплики, доказывая, что только царь Соломон может быть справедливым судьей на футбольном поле.

Неистовый Лебеденко обвинял судью в том, что он неправильно держит свисток, не дает хватать мяч руками и присвоил себе лично два гола, забитых динамовцами в позапрошлом году.

Чешский писатель Ярослав Гашек в одном из своих юмористических рассказов описал матч между футбольными командами клубов «Гохштадт» и «Тиллинген». Страсти футболистов там дошли до высшего предела. В результате полуцентр тиллингенцев загрыз обоих беков клуба «Гохштадт» и в свою очередь был убит форвардом противника. Гохштадцам удалось в общей свалке повесить враждебного капитана на перекладине своих ворот.

На советских спортивных полях таких побоищ не было и быть не может. Но любители «подножек» и «оглушительных скоков» у нас еще есть.

Против них мы и возражаем.

Е. ПОПОВ.

По родному Кузбассу

ДЕТИ МЕТАЛЛУРГОВ И ГОРНЯКОВ ВЫЕХАЛИ В ПИОНЕРСКИЕ ЛАГЕРИ

ГУРЬЕВСК. (Корр. «Кузбасса»). В сосновом бору за городом гурьевские металлурги выстроили дачу для детей. Здесь расположен пионерский лагерь. Более 700 детей металлургов получат здесь в этом году прекрасный отдых. В первый сезон сюда приехало отдыхать 250 детей.

Горняки горно-рудного управления для своих детей открыли пионерский лагерь и детский санаторий близ Ариничевского рудника. 230 детей уже принял лагерь и 50 детей — детский санаторий.

СЕССИЯ КИСЕЛЕВСКОГО ГОРОДСКОГО СОВЕТА

КИСЕЛЕВСК. (Корр. «Кузбасса»). Состоялась 54-я сессия Киселевского городского Совета депутатов трудящихся. Сессия обсудила доклад председателя исполкома тов. Ларина о работе городского Совета в годы Отечественной войны и годы мирного труда по осуществлению новой сталинской пятилетки.

Сессия приняла развернутое решение, которое направлено к тому, чтобы активизировать практическую деятельность исполкома городского Совета во всех областях советской работы.

КИНОС'ЕМКИ В САДОПАРКОВОМ ХОЗЯЙСТВЕ

СТАЛИНСК. (Корр. «Кузбасса»). По заданию Министерства кинематографии, в Сталинск прибыла бригада работников во главе с режиссером Сергеем Раппопорт. Бригада работает над фильмом «Сибирский сад металлургов» — о садо-парковом хозяйстве КМК. Сейчас снимаются так называемые уходящие кадры — цветение яблонь и др.

По заявлению тов. Раппопорт, фильм будет сдан на экраны к 30-й годовщине Октябрьской революции.

НА ГОРОДСКОМ ШАХМАТНО-ШАШЕЧНОМ ТУРНИРЕ

Финал кемеровского шахматно-шашечного турнира на первенство города 1947 года собрал почти всех сильнейших шахматистов и шашистов города. Финалу предшествовали соревнования в низовых физкультурных коллективах. Наряду с известными первокатегорниками: Левитским М. М. («Большевик») — чемпионом города в 1946 году, Чарушниковым Г. И. («Трактор»), Шушуевым А. Н. («Сталь») и второкатегорниками: Гриценко Е. Я. («Химик»), Карловым («Сталь») участвует способная молодежь: Лейбов Ю. («Учитель»), Царегородцев («Большевик»), Субботин («Сталь») и другие.

Первый тур, состоявшийся 1 июня, показал, что борьба будет упорной и напряженной. И действительно, в первом же туре первокатегорник Левитский терпит поражение от безусловно одаренного Шнейвиса («Угольщик»). После четырех туров впереди идут тт. Шушуев, Шнейвис и Лейбов, имеющие по два очка и по две отложенных партии.

Впереди — еще одиннадцать туров. Борьба только разгорается. 10 июня — доигрывание незаконченных партий, 12 июня — пятый тур.

В шашечном чемпионате (который, кстати сказать, проводится в Кемерово впервые) лидерствует тов. Пинус И. Я. (завод КЭМЗ), имеющий 6,5 очка из семи, затем идет Кобец — 4 из четырех, Гриценко — 2,5 из пяти и другие.

17 ТОНН РЫБЫ

АНЖЕРО-СУДЖЕНСК. (Корр. «Кузбасса»). Рыболовецкая бригада ОРС'а треста «Анжероуголь», работающая на озере Чаны, отправила для столовых шахт 17 тонн свежей рыбы.

В этом году значительно лучше проходят заготовки дикорастущих растений и ранних овощей. В столовые шахт треста уже поступило 12 тонн свежей зелени и овощей.

Ответственный редактор А. БАБАЯНЦ.

Кинотеатр «МОСКВА» — 15 июня — Большой зал — «СЕКРЕТАРЬ РАЙКОМА».
Сеансы: 2, 4, 6, 8, 10 час.
Малый зал — «БАЛЕРИНА».
Сеансы: 11, 1, 3, 5, 7, 9, 10—30.

Кемеровская автомобильная школа производит прием на курсы с отрывом и без отрыва от производства: шоферов, автомехаников и заведующих гаражами.
Адрес: г. Кемерово, площадь Ленина, 9, телефон 15-32.

ТРЕБУЮТСЯ:
Рыбсбыту на постоянную работу: зам. главного бухгалтера, бухгалтеры, каменщики, плотники, разнорабочие.
Обращаться: ул. Калинина, 25, телефон 4-56.

Типографии газ. «Кузбасс»: ученики в ротационный цех и для работы в филиал «Кузбасса»: корректор, сторож, наборщики, печатники, переплетчики и ученики. Обращаться: ул. Сталина, № 74, отдел кадров, телефон 7-86.

КУЗНЕЦКИЙ МЕТАЛЛУРГИЧЕСКИЙ ТЕХНИКУМ МИНИСТЕРСТВА ЧЕРНОЙ МЕТАЛЛУРГИИ
производит прием учащихся на I курс с отрывом от производства по специальностям: металлургическое отделение: доменное производство, производство стали, прокатное производство; электромеханическое отделение: механическое оборудование металлургических цехов, монтаж и эксплуатация контрольно-измерительных приборов; транспортное отделение: тяга и подвижной состав ж.-д. промтранспорта, движение и грузовая работа ж.-д. промтранспорта.
На первый курс принимаются лица, имеющие образование в об'еме 7 классов и успешно выдержавшие приемные экзамены. Окончившие семилетние школы в 1946—47 учебных годах с отметкой «5» принимаются без приемных экзаменов. Окончившие 10 классов принимаются на 2-й курс без приемных экзаменов.
Все успевающие обеспечиваются стипендией. Все учащиеся обеспечиваются снабжением по карточкам рабочей категории и питанием в столовой, иногородним предоставляется общежитие.
Прием заявлений до 1 августа. К заявлению прилагать: автобиографию, свидетельство об образовании (в подлиннике), свидетельство о рождении (в подлиннике), 3 фотокарточки, справку об отношении к воинской обязанности и справку о состоянии здоровья.
Начало учебного года — 1 сентября 1947 года. Адрес техникума: г. Сталинск, Кемеровской области, ул. Коммунаров, д. № 1.
Дирекция.

Адрес редакции и издательства: г. Кемерово, ул. Сталина, № 74. Телефоны: ответственного редактора — 2-24; зам. редактора — 4-85; ответственного секретаря редакции — 2-53; отделов партийного и пропаганды — 8-63; промышленности и транспорта — 15-36; сельскохозяйственного — 4-37; культурно-бытового — 2-37; отдела писем трудящихся — 11-52; прием информаций — 17-28 (круглосуточно); директора типографии — 3-96; отдела об'явлений — 14-21.

ОГ00818 г. Кемерово, типография газ. «Кузбасс». Тираж 65.000. Заказ 364.