Пролетарии всех стран, соединяйтесь!

Кузбасс

Орган Кемеровского обкома и горкома ВКП(б) и областного Совета депутатов трудящихся

№ 117 (6101) | 14 ИЮНЯ 1947 г., суббота | Цена 20 коп.

СЕГОДНЯ В НОМЕРЕ

1 СТРАНИЦА

ПЕРЕДОВАЯ «ПРАВДЫ» — ЗА ПЕРЕДОВЫЕ НОРМЫ ВЫРАБОТКИ.

ДОСТОЙНО ВСТРЕТИМ XXX ГОДОВЩИНУ ВЕЛИКОГО ОКТЯБРЯ.

СОЦИАЛИСТИЧЕСКОЕ СОРЕВНОВАНИЕ КУЗБАСС—ДОНБАСС. ВЫПОЛНЕНИЕ ПЛАНА УГЛЕДОБЫЧИ ЗА 10 ДНЕЙ ИЮНЯ.

НОВЫЙ РЕКОРД АЛЕКСАНДРА КИСЕЛЕВА.

В ОБКОМЕ ВКП(б) и ОБЛИСПОЛКОМЕ.

2 СТРАНИЦА

ОБЗОР ПЕЧАТИ — РАССКАЗЫ ТРУДЯЩИХСЯ О ЗАМЕЧАТЕЛЬНОЙ КНИГЕ.

РАБОТАТЬ ЗВЕНЬЯМИ, ПРИМЕНЯЯ ИНДИВИДУАЛЬНУЮ И МЕЛКОГРУППОВУЮ СДЕЛЬЩИНУ.

Н. КОВАЛЕНКО — УЛУЧШИТЬ УХОД ЗА ПОСЕВАМИ.

ДМ. СОНИН — ДВА СТИЛЯ РУКОВОДСТВА РЕМОНТОМ КОМБАЙНОВ.

Н. БОЧАРОВ — В КУЗНИЦЕ СЕВАСТЬЯНА ТРОФИМОВА.

3 СТРАНИЦА

М. РОМАНОВ — ТРУДЯЩИМСЯ КУЗБАССА — НОВЫЕ ЖИЛИЩА.

С. МИНИН — ПОЧИН МАТРОСОВА — ШВЕЙНИКАМ КУЗБАССА.

НА КУЛЬТУРНО-БЫТОВЫЕ ТЕМЫ. **А. ВОЛОШИН** — О БЕЗОТВЕТСТВЕННЫХ РУКОВОДИТЕЛЯХ НА ОТВЕТСТВЕННОМ УЧАСТКЕ.

И. ЧУВАРЛЕЕВ — НЕ ДОПУСТИТЬ СРЫВА ДОРОЖНОГО СТРОИТЕЛЬСТВА.

4 СТРАНИЦА

ВЫСТУПЛЕНИЕ А. А. ГРОМЫКО НА ЗАСЕДАНИИ КОМИССИИ ПО КОНТРОЛЮ НАД АТОМНОЙ ЭНЕРГИЕЙ.

ПРОЦЕСС ГЛАВНЫХ ЯПОНСКИХ ВОЕННЫХ ПРЕСТУПНИКОВ.

За передовые нормы выработки

Повышение производительности труда — одна из важнейших задач послевоенной сталинской пятилетки, необходимое условие ее успешного выполнения.

Государственный план восстановления и развития народного хозяйства СССР на 1947 год предусматривает рост производительности труда в промышленности на 13 процентов по сравнению с прошлым годом и, как важнейшую предпосылку такого роста, пересмотр устарелых и заниженных норм выработки. В машиностроительной промышленности, на ремонтных заводах, подсобных предприятиях и во вспомогательных цехах, а также на предприятиях республиканской и местной промышленности нормы выработки должны быть повышены в среднем на 20—25 процентов.

В период послевоенной перестройки промышленности, когда большое число предприятий было переведено на выпуск новой продукции, когда технологический процесс сплошь и рядом заново создавался, на многих предприятиях были установлены временные, опытно-статистические нормы выработки, которые в большинстве случаев продолжают применяться до сих пор.

Однако теперь, когда перестройка промышленности в основном завершена, действующие во многих отраслях нормы выработки стали серьезным препятствием для дальнейшего повышения производительности труда.

На состоявшемся в мае об'единенном пленуме МК и МГК ВКП(б), уделившем особое внимание вопросам повышения производительности труда и выявлению неиспользованных резервов, приводился пример с насосным заводом им. Калинина. На этом заводе нормы выработки выполняются в среднем на 238 проц., а производительность труда составляет только 62 проц. к довоенному уровню. Одно лишь сопоставление этих цифр красноречиво говорит о том, что нормированием здесь всерьез не занимаются, нормы занижены. А что значит заниженная норма? Она, как гиря на ногах, мешает двигаться вперед. Если норма в среднем перевыполняется в два—три раза, может показаться с первого взгляда, что на таком предприятии дела обстоят хорошо, производительность труда высока. В действительности же обстоит наоборот. Нормы выработки здесь низки, они устанавливались «на-глазок» и не отражают технических и организационных улучшений, которые происходили и происходят на данном предприятии.

Заниженные нормы не в интересах нашей социалистической промышленности, потому что в таких нормах кроются элементы застоя, они ведут к уменьшению выпуска продукции и удорожанию ее себестоимости..

Заниженные нормы и не в интересах рабочего. Такие нормы можно перевыполнить и не вникая в технику производства, не совершенствуя своего мастерства. Заниженная норма успокаивает, усыпляет, мешает повышению квалификации, ведет к уравниловке.

Советские рабочие отдают себе отчет в том, какое огромное значение имеет рост производительности труда для успеха социалистического строительства. В соревновании за досрочное выполнение годового плана к 30-й годовщине Октября миллионы тружеников взяли обязательство не только выполнить, но и перевыполнить задания по повышению производительности труда. Это значит, что на производство каждого изделия или детали надо затрачивать времени меньше, а выпускать этих изделий за свой рабочий день — больше.

В целях повышения производительности труда и снижения себестоимости промышленной продукции начинается пересмотр норм выработки на предприятиях ряда министерств. Министры издали согласованные с ВЦСПС приказы о сроках и порядке пересмотра норм на предприятиях. Начинается важная хозяйственно-политическая кампания, к которой в течение ближайших недель должно быть приковано внимание министерств, руководителей предприятий, профессиональных организаций.

Задача местных партийных организаций — возглавить это дело большой государственной важности, затрагивающее интересы сотен тысяч людей. Каждому рабочему, каждой работнице должно быть раз'яснено, для чего и как производится пересмотр норм. И — самое главное — нужно помочь каждому рабочему быстрее освоить новые нормы. Для этого необходимо на заводах, в цехах, на участках самым тщательным образом разработать планы организационно-технических мероприятий, которые обеспечили бы применение передовой техники и, следовательно, рост производительности труда.

Чрезвычайно важное значение в успешном освоении новых норм имеет повышение производственно-технической квалификации рабочих, развитие всех форм производственного обучения на предприятиях.

Надо проявить максимум заботы о том, чтобы рабочее место было хорошо организовано, чтобы оборудование находилось в образцовом порядке, чтобы рабочие были обеспечены материалами и доброкачественными инструментами. Беречь каждую минуту времени рабочего и учить его с наибольшим эффектом использовать эту минуту! Ликвидация все еще очень больших потерь времени на производстве — один из важнейших источников повышения производительности труда и, стало быть, быстрейшего освоения новых норм.

Одновременно с пересмотром и повышением норм нужно широко внедрять технически обоснованные нормы, учитывающие передовой опыт стахановцев. Технически обоснованная норма — надежный инструмент неуклонного повышения производительности труда. Нужно улучшить все дело нормирования. Сейчас оно запущено. Кадры опытных нормировщиков растеряны, нормировочная работа ведется кустарно.

В выработке новых норм и их внедрении исключительно велика роль инженерно-технических работников. Именно технолог, конструктор, мастер могут открыть новые возможности для роста производительности труда. Об этом свидетельствует начинание технолога Александра Иванова и его последователей. Долг всей заводской технической интеллигенции — творчески включиться в процесс пересмотра и введения новых норм и повседневно помогать рабочим быстрее их освоить.

Многие тысячи передовых стахановцев уже давно перешагнули через отсталые, старые нормы. Новые нормы выработки, устанавливаемые в настоящее время, дадут возможность работникам социалистической промышленности сделать серьезный шаг в повышении производительности труда в интересах дальнейшего усиления экономической мощи нашей страны и роста благосостояния советского народа.

(Передовая «Правды» от 12 июня).

Перевыполняют новые нормы

ХАРЬКОВ. (ТАСС). На Харьковском тракторном заводе введены новые среднепрогрессивные нормы выработки. Сотни передовых стахановцев уже освоили и значительно перевыполняют их. Токарь моторного цеха Яценко на обработке гильз выполняет новые нормы на 140 процентов. Этих успехов он добился, тщательно готовя рабочее место и используя станок на полную мощность.

Молодежная бригада сборщиков большого конвейера, которой руководит тов. Дворядкин, устанавливает на тракторе бортовые передачи и задние мосты. По прежней норме на эту работу отводилось 145 минут, а теперь — 98. Молодые тракторостроители выполняют сменное задание на 170 процентов. Тысячи деталей, перевыполняя новую норму, штампует стахановец Баранник.

В июне новые среднепрогрессивные нормы будут введены на машиностроительном заводе «Свет шахтера» и других предприятиях города.

27 скоростных тяжеловесных плавок

ДНЕПРОДЗЕРЖИНСК. (ТАСС). За 10 дней июня мартеновцы цеха № 2 завода им. Дзержинского выплавили сверх плана сотни тонн стали. Проведено 27 скоростных тяжеловесных плавок. Лучшие показатели у сталеваров печи № 9 Кочеткова и Богдана, выполнивших десятидневное задание на 125 процентов. Они добились с'ема с квадратного метра пода печи по 6,62 тонны металла при норме 4,62 тонны.

Молодой сталевар Мелентьев, недавно закончивший стахановскую школу, овладел скоростными методами сталеварения. 10 июня он провел полновесную плавку за 7 часов 25 минут вместо 9 часов по норме. С квадратного метра пода печи он снял 6,75 тонны стали.

Коллектив универсального стана выпускает прокат в счет программы второго полугодия. Среднечасовая производительность стана в сменах инженеров Гусева и Шифрина выше нормы на 5 тонн.

В областном комитете ВКП(б) и исполкоме областного Совета депутатов трудящихся

Областной комитет ВКП(б) и исполком областного Совета депутатов трудящихся за лучшее выполнение обязательств, взятых коллективом железнодорожников кузбасских отделений Томской железной дороги в социалистическом соревновании, оставили переходящее красное знамя областного комитета ВКП(б) и областного Совета депутатов трудящихся **коллективу рабочих, инженеров, техников и служащих вагонного депо станции Топки**, выполнившему в мае план капитального ремонта вагонов на 121 проц., среднего ремонта вагонов на 108,5 проц., годового ремонта на 104,9 проц., значительно повысившему производительность труда в целом по депо.

Достойно встретим XXX годовщину Великого Октября

Новый рекорд Александра Киселева

810 процентов сменного задания угледобычи

ЛЕНИНСК-КУЗНЕЦКИЙ, 13 июня. (Корр. «Кузбасса»). Включившись в социалистическое соревнование проходчиков, Александр Киселев, знатный проходчик шахты имени Ярославского, вчера поставил новый рекорд.

Работая один в двух забоях — в подэтажном штреке и в печи второго участка, он дал 51 тонну угля вместо 6,5 тонны по норме, выполнив сменное задание на 810 процентов.

15 июня Александр Киселев обещает закончить выполнение июньского плана подготовительных выработок.

Машиностроители выполнили полугодовую норму

Коллектив Сталинского машиностроительного завода (директор тов. Зоненко) выполнил полугодовой план.

Машиностроители борются за выполнение производственной программы второго года новой сталинской пятилетки ко дню XXX годовщины Великой Октябрьской социалистической революции — 7 ноября.

СТАЛИНСК. 12 июня. (Корр. «Кузбасса»).

Заслуженное первенство

Знамя Совета Министров СССР присуждено заводу оборудования лампового хозяйства

ПРОКОПЬЕВСК. (Корр. «Кузбасса»). Соревнование в честь 30-й годовщины Великого Октября на заводах Прокопьевска принимает все более широкий размах.

Свыше 300 стахановцев уже завершили свои годовые нормы. Особенно высокопроизводительно трудится коллектив завода оборудования лампового хозяйства.

На-днях здесь получено сообщение, что по итогам работы в апреле трудящимся завода присуждено всесоюзное первенство и переходящее Знамя Совета Министров СССР с вручением денежной премии 150 тысяч рублей.

В честь новой победы стахановцы завода провели трудовую вахту. Слесарь тов. Репина и травильщица тов. Кутякова выполнили в этот день по четыре нормы.

Лесосплав завершен досрочно

Коллектив Барзасского лесопункта досрочно справился со сплавными работами. За шесть дней отправлено в гавань 23 тысячи кубометров леса.

Этих успехов удалось добиться благодаря широко развернутому социалистическому соревнованию, которым руководит начальник лесопункта тов. Гуляев и мастер тов. Иванов. Все рабочие включились в борьбу за досрочное выполнение плана по лесосплаву.

Среди соревнующихся бригад первенство завоевали коллективы, руководимые тт. Овчинниковым, Рябовым, Жгутом, их выработка — 300—325 процентов.

Г. ГОЛОВОЧЕСОВ,
рабочий Барзасского лесопункта.

Дневник соревнования

Успешно завершили первую декаду июня кемеровские коксохимики. План по выпуску металлургического и пекового кокса, а также по отпуску газа азотно-туковому заводу значительно перевыполнен.

Перевыполнили десятидневное задание передовые коллективы химических цехов, которыми руководят тт. Очерет, Смоляков и Базыль.

На заводе «Карболит» ритмично работает коллектив цеха тов. Трифонова. Десятидневный график перекрыт им на 43 процента.

С перевыполнением плана идет цех, тов. Чулкова.

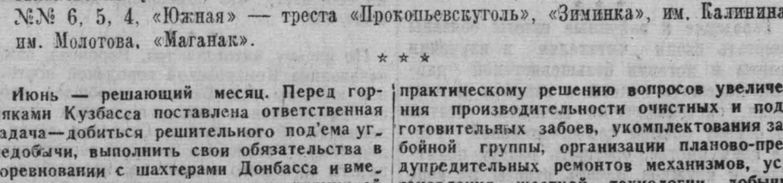

Выполнение плана угледобычи за 10 дней июня

ПО КОМБИНАТАМ:

«Кузбассуголь» (нач. тов. Воробьев, гл. инженер тов. Горбачев) — 97,1 проц.
«Кемеровоуголь» (нач. тов. Шелков, гл. инженер тов. Зайцев) — 96,2 проц.

ПО ТРЕСТАМ:

«Кагановичуголь» (управляющий тов. Кожевин, гл. инженер тов. Ковачевич, пред. райкома союза угольщиков тов. Воронов) — 103,9 проц.
«Ленинуголь» (тт. Федоров, Логунов, Креков) — 99,2 проц.
«Прокопьевскуголь» (тт. Маркелов, Коровин, Ляпин) — 99,0 проц.
«Кемеровоуголь» (тт. Потапов, Ратушков, Столбченко) — 98,5 проц.
«Молотовуголь» (тт. Бовт, Моисеев) — 97,9 проц.
«Сталинуголь» (тт. Кокорин, Руднев, Ляпин) — 95,6 проц.
«Кузнецкуголь» (тт. Дмитриев, Бирюков, Решетников) — 95,6 проц.
«Куйбышевуголь» (тт. Баранов, Никитин, Решетников) — 91,9 проц.
«Анжероуголь» (тт. Шалков, Пойда, Дозмарев) — 90,2 проц.
Шахта им. Сталина (тт. Кучин, Линденау, Ковылев) — 82,9 проц.

В первой декаде июня успешно справились с выполнением государственного плана коллективы шахт: «Дальние горы», «Мазуровская», «Журинка-3», «Комсомолец», им. Ярославского, «Северная», «Южная» — треста «Кемеровоуголь», «Бабанаковский уклон», «Абашево», «Редаково-Южная», № 9, «Капитальная», 7-а, №№ 6, 5, 4, «Южная» — треста «Прокопьевскуголь», «Зиминка», им. Калинина, им. Молотова, «Маганак».

* * *

Июнь — решающий месяц. Перед горняками Кузбасса поставлена ответственная задача—добиться решительного под'ема угледобычи, выполнить свои обязательства в соревновании с шахтерами Донбасса и вместе с тем создать условия для ритмичной работы в третьем квартале. Однако, судя по итогам работы первой декады июня, горняки Кузбасса еще не добились заметного перелома в работе и не выполнили даже государственного плана.

Основная причина неудовлетворительной работы многих трестов заключается в том, что на шахтах чрезвычайно медленно выполняются указания министра угольной промышленности восточных районов СССР тов. Оника и Кемеровского областного комитета ВКП(б) об установлении на шахтах твердого производственного порядка, повышении чувства ответственности у каждого командира и рядового шахтера за выполнение взятых на себя обязательств.

Это особенно заметно на шахтах треста «Анжероуголь» (управляющий тов. Шалков, главный инженер тов. Пойда) и треста «Куйбышевуголь» (управляющий тов. Баранов, главный инженер тов. Никитин). Здесь от разговоров еще не перешли к практическому решению вопросов увеличения производительности очистных и подготовительных забоев, укомплектования забойной группы, организации планово-предупредительных ремонтов механизмов, установления жесткой технологии добычи угля на участках.

Десять дней назад на совещании хозяйственных и партийных руководителей угольного Кузбасса главный инженер треста «Анжероуголь» тов. Пойда и управляющий трестом «Куйбышевуголь» тов. Баранов заявляли, что у них есть все возможности перевыполнить июньский план угледобычи, и дали слово успешно завершить план первого полугодия. Но пока слова тт. Пойда и Баранова не подкрепляются делом.

Горнякам Анжерского, Куйбышевского и Прокопьевского рудников следует учиться у киселевских шахтеров. Киселевцы досрочно выполнили пятимесячный план и с первого дня июня выдают на-гора сверхплановый уголь.

Но, как истинные патриоты своей Родины, они не обольщаются успехами, настойчиво двигаются вперед и призывают других на трудовые подвиги, чтобы добиться общего под'ема.

О чем говорят рапорты

Шахта «Манеиха» ежедневно увеличивает свой долг стране, тянет весь Прокопьевский рудник вниз.

— Все условия для добычи у нас есть, а угля нет, — пожимая плечами, говорят руководители шахты.

Почему же шахта «Манеиха» срывает угледобычу? Одну из немаловажных причин этого раз'ясняют рапорты горных мастеров.

О чем говорят рапорты?

Прежде всего, о неправильной организации труда. На участке № 6 горный мастер Демяновский послал забойщиков Маркина и Мохова крепить рассечку. Но Демяновский не позаботился, чтобы был доставлен крепеж. Забойщиков-то он послал, а создать им условия для работы—будто бы и не его дело. Понятно, что Маркин и Мохов, прежде чем начать крепление, вынуждены были принести в забой 27 стоек. Не было и откатчиков. Забойщики сами лопатами транспортировали уголь.

Маркин и Мохов своего задания не выполнили. Их техническая норма была перекрыта не за счет основного мерила — добычи угля, а за счет посторонних вспомогательных работ, не входящих в функции забойщика.

Основным документом деятельности горного мастера является наряд. Но на «Манеихе» наряд не стал таким основным документом. 8 июня забойщикам лавы 3 участка Стульневу и Черненко было дано задание закрепить 8 кругов и выдать 50 вагонов угля. Но горный мастер Левин распорядился по-своему. Он заставил их садить лаву. В результате наряд был выполнен на 30 процентов.

Рапорты 3-го участка говорят еще и о другом — о широких размерах сверхурочных работ. В мае забойной группой было затрачено 440 сверхурочных часов. Причем при подсчете выполнения норм выработки, эти сверхурочные часы не принимались во внимание. Так скрывается невыполнение технических норм многими рабочими.

Широко практикуется на «Манеихе» использование квалифицированных горняков на посторонних работах. В смене мастера 8-го участка Царапкина проходчик Дударь грузит породу и выполняет свою норму на 60—80 процентов. Это — не исключение. На «Манеихе» больше 40 процентов рабочих не выполняет своих норм.

Вот о каких крупных недостатках могут рассказать рапорты, если их внимательно просматривать, анализировать. Но на этой шахте рапорт проходит через второстепенных людей, оформляющих его только технически.

Если бы начальник шахты тов. Красюк хоть изредка просматривал рапорты, например, десятников подземного транспорта, он смог бы ликвидировать систематические аварии, нарушающие ритмичную работу.

Трудно перечесть все недостатки, о которых могут сказать рапорты. Они повествуют и о систематическом браке, и о крупных нарушениях дисциплины, и о срыве графиков цикличности.

Вот уже полгода руководители шахты днем с огнем ищут причины провала угледобычи и никак не могут их найти. Заглянули бы они в рапорты—не пришлось бы так долго искать.

Д. ЮШИН.

По Советскому союзу

ЛЕКЦИИ, ПОСВЯЩЕННЫЕ 800-ЛЕТИЮ МОСКВЫ

Московское городское лекционное бюро проводит на предприятиях, в учреждениях, воинских частях, рабочих общежитиях и клубах Москвы лекции, посвященные 800-летию столицы. Сотни лекций на темы: «Москва — сердце нашей Родины», «Роль Москвы в образовании Русского государства», «История московского Кремля», «Исторические битвы за Москву», «Прошлое Москвы в названиях ее улиц и площадей», «Сталинский план реконструкции столицы», «Москва в 1950 году» и т. д. состоялись в цехах автозавода имени Сталина, Электрокомбината, на заводе «Серп и молот» и других предприятиях, а также во многих рабочих клубах.

Всего на предприятиях и в учреждениях столицы состоялось уже более тысячи лекций.

(ТАСС).

АВИАЦИЯ СПЕЦИАЛЬНОГО ПРИМЕНЕНИЯ В ПОМОЩЬ СЕЛЬСКОМУ ХОЗЯЙСТВУ

Летный состав авиации специального применения Главного управления гражданского воздушного флота СССР ведет большую разностороннюю работу. Об'ем борьбы по уничтожению вредителей сельского хозяйства в этом году увеличивается на 46 процентов по сравнению с последним довоенным годом.

Более 200 самолетов истребляют свекловичного долгоносика на Украине. Свекловичного долгоносика авиация успешно уничтожает также в Молдавии, Воронежской и Курской областях.

Интенсивно уничтожаются вредители плодовых садов и виноградников в Армении, Азербайджане, Грузии и на Северном Кавказе.

Хорошие результаты показала подкормка с воздуха засеянных пшеницей полей на Украине, Северном Кавказе и других районов страны.

Самолеты авиации специального применения охраняют леса от пожаров, перевозят мальков из рыбопитомников для колхозных водоемов и однодневных цыплят в птицефермы.

(ТАСС).

ИМЕННЫЕ КОМБАЙНЫ «СТАЛИНЕЦ-6»

РОСТОВ-НА-ДОНУ. (ТАСС). На погрузочной площадке завода «Ростсельмаш» имени Сталина стоят несколько десятков новых комбайнов «Сталинец-6». На бункерах некоторых машин — надписи, указывающие на то, что эти комбайны предназначены знатным комбайнерам страны.

Уже готовы к отправке две машины для депутата Верховного Совета РСФСР мастера комбайновой уборки Константина Борина. Рядом стоят с именной трафареткой две машины для знатного комбайнера Тарасова.

На завод приехал прославленный комбайнер Александр Оськин, убравший в прошлом году «Сталинцем-1» 1.600 гектаров. После того, как комбайнер отберет для себя три новых машины, он выедет на уборку урожая в Сталинградскую область.

522 ПЬЕСЫ — НА ВСЕСОЮЗНЫЙ КОНКУРС

Состоялось заседание жюри всесоюзного конкурса на лучшие современные советские пьесы, проводимого Комитетом по делам искусств при Совете Министров СССР и Союзом советских писателей в соответствии с постановлением ЦК ВКП(б) «О репертуаре драматических театров и мерах по его улучшению».

На заседании жюри тов. Сурков сделал сообщение о ходе конкурса. Первый тур заканчивается по республикам 15 июня. Успешные результаты конкурса в РСФСР, Азербайджане, на Украине, в Грузии и Белоруссии. По одной лишь Российской федерации на конкурс поступило 522 пьесы.

Пьесы на первый тур продолжают поступать. Тематика новых драматических произведений чрезвычайно разнообразна. Драматурги пишут о героике Отечественной войны и восстановительного периода, о колхозной жизни, советской интеллигенции, дружбе народов.

Жюри подтвердило прежние сроки окончания первого тура, проводимого в республиках. Второй тур будет происходить в Москве, куда к 10 августа должны поступить все пьесы, отобранные республиканскими жюри. Окончательные результаты конкурса будут об'явлены к 1 октября 1947 года.

За лучшие произведения авторы получат премии — первая в размере 50 тысяч рублей, две вторых — по 35 тысяч и три третьих — по 25 тысяч рублей.

(ТАСС).

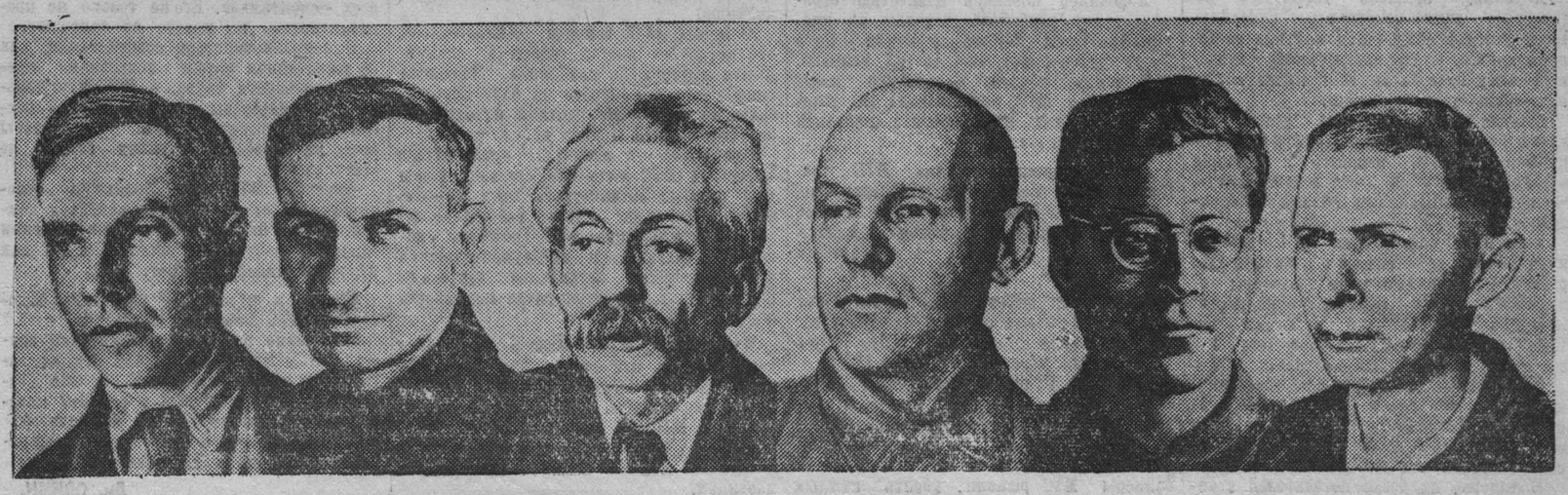

На снимке: лауреаты Сталинской премии (слева направо): П. М. Масаловский, И. С. Люленков, Г. Е. Казарновский, С. С. Гудовщиков, Б. Н. Жеребин, Б. С

ОБЗОР ПЕЧАТИ

Рассказы трудящихся о замечательной книге

«Жизнь товарища Сталина — это жизнь для блага и счастья народа». — Такими словами открывается страница городской газеты «Ленинский шахтер», посвященная изучению краткой биографии Иосифа Виссарионовича Сталина. В газете рассказывается о том, с каким интересом и вниманием рабочие одного завода слушают лекции и доклады о жизни и деятельности великого и мудрого вождя, с какой любовью рассматривают книгу с краткой биографией, расспрашивают подробности о первой встрече Владимира Ильича Ленина с товарищем Сталиным. При чтении замечательной книги рабочие невольно вспоминают события, связанные с их личной жизнью.

Заместитель секретаря парторганизации М. Н. Воробьев в своей статье пишет, что в каждом цехе, на каждом участке и в отделе завода организованы кружки, руководят ими подготовленные пропагандисты. Изучение биографии товарища Сталина сопровождается большим политическим и производственным под'емом. Самоотверженным трудом рабочие завода как бы подчеркивают свою готовность крепить дело, которому посвятили всю свою жизнь основоположники большевистской партии и Советского государства.

Люди разных возрастов, разных профессий на страницах «Ленинского шахтера» говорят словами, идущими от самого сердца, о том глубоком впечатлении, которое оставляет краткая биография любимого вождя.

Заведующий деревообделочной мастерской Н. Козлов вспоминает о встрече с товарищами Сталиным и Калининым в первые годы советской власти. После обороны Царицына доброволец Красной Армии Н. Козлов был ранен и лежал в госпитале, в Москве. Товарищи Сталин и Калинин посетили госпиталь. «Товарищ Сталин подходил к каждому бойцу, интересовался, как нас лечат, ухаживают, как кормят. Встреча с вождем останется в моей памяти навсегда!» — восклицает Козлов.

Участник Отечественной войны, трижды орденоносец Ф. П. Сафронов в статье «С именем Сталина мы разгромили врагов» рассказывает:

«Изучая биографию великого вождя и полководца Советской Армии товарища Сталина, я вспоминаю историческую битву за Сталинград. В «Краткой биографии» сказано, что «разработанный и осуществленный под руководством товарища Сталина стратегический план фланговых ударов обеспечил новую блестящую победу Красной Армии. В короткий срок советские войска окружили в районе Сталинграда 300-тысячную армию немцев, частью уничтожили и частью пленили ее». По великому сталинскому плану, с именем Сталина на устах, мы преодолевали все препятствия, не давая передышки врагу, гнали его с советской земли. Под руководством любимого вождя и полководца товарища Сталина наш народ победил иноземных захватчиков. Под его руководством он одержит новые победы на фронте труда во имя счастья и процветания любимой Родины».

Восторженно говорит об этой книге комсомолка Корцева.

— Краткая биография нашего любимого отца и учителя товарища Сталина вливает в молодежь новую энергию и новые силы. Книга о товарище Сталине учит молодежь жить большой, идейной жизнью, неустанно бороться за дело Ленина—Сталина, за полную победу коммунизма.

Бригадир т. Корцева пришла на завод, когда началась Отечественная война. Ее брат и отец ушли на фронт защищать Родину. Пятнадцатилетняя девочка выросла за эти годы до бригадира участка. В суровые годы она не считалась ни с чем, работала для фронта, для Красной Армии. И теперь ее бригада служит примером для молодежи завода.

Рассказы трудящихся Ленинск-Кузнецкого завода являются яркой иллюстрацией того, какое огромное значение имеет изучение жизни и деятельности вождей большевистской партии и Советского государства для поднятия идейно-политического уровня народа. И правильно поступает редакция «Ленинского шахтера», когда освещает ход изучения биографий В. И. Ленина и И. В. Сталина.

* * *

Городские и районные газеты обязаны помогать своим читателям в изучении теории и истории большевистской партии: помещать отчеты о лекциях и докладах, систематически печатать статьи по обмену опытом самостоятельной учебы коммунистов, освещать работу политшкол и кружков, давать ответы на вопросы. Партийная пропаганда на страницах городских и районных газет должна вестись из номера в номер и на высоком идейном уровне.

Прямой долг газет — сделать все, чтобы еще выше поднять уровень пропагандистской работы в массах, чтобы героическая деятельность вождей большевистской партии стала достоянием всех трудящихся.

Горняки Прокопьевска изучают биографию товарища Сталина

ПРОКОПЬЕВСК. (Корр. «Кузбасса»). На каждой шахте созданы кружки, по изучению биографии И. В. Сталина. Приток в такие кружки особенно велик. Так, на шахте имени Сталина биографию вождя изучают более трех тысяч горняков.

Партийный актив города оказывает горнякам, изучающим биографию товарища Сталина, большую помощь. Городской и районные партийные комитеты, а также лекторское бюро провели на шахтах ряд лекций, бесед и докладов о жизни и деятельности Иосифа Виссарионовича Сталина.

Письма Читателей

ПРОЯВИТЕ ЗАБОТУ О ПАССАЖИРАХ

Пригородный поезд приходит на станцию Анжерка в 11 часов ночи и пассажирам приходится ждать до рассвета на вокзале. Помещение вокзала неплохое. Но зал ожидания почему-то всегда закрыт. Нет здесь комнаты матери и ребенка. В маленькой прихожей или просто на улице проводят ночи старики, женщины с ребятами и инвалиды.

Когда пассажиры пытаются узнать у дежурного по вокзалу Беляева, почему закрыт зал ожидания, он отвечает:

— Разве вы пассажиры?! Вы — спекулянты и ночуйте, где вам угодно.

Надо полагать, что у руководителей станции иной взгляд на пассажиров, чем у Беляева. Пора проявить настоящую заботу о пассажирах. **А. ВИДЯКОВ.**

БУДЕТ ЛИ ИСПРАВЛЕНА ТЕЛЕФОННАЯ ЛИНИЯ?

Телефонная линия, связывающая Б.-Промышленский сельисполком с гор. Кемерово, работает с перебоями. Чтобы решить какой-нибудь вопрос в районных организациях, приходится из-за неисправности линии ехать в Кемерово.

Дойдет ли когда-нибудь до сознания начальника городской телефонной станции тов. Баженина, что за работу связи он в первую очередь несет ответственность? **И. СМИРНОВ.**

По следам неопубликованных писем

О плохой работе магазина № 16 матери и ребенка (гор. Кемерово) писала в редакцию тов. Ильинская.

Зам зав. облторготделом тов. Кудрявцев сообщает, что действительно, по вине директора «Кемеровоторга» тов. Завертайло, в магазин № 16 поступало недостаточное количество приданого для новорожденных. Облторготдел предложил тов. Завертайло и зав. горторготделом тов. Макарову навести в магазине порядок.

* * *

Читатель газеты «Кузбасс» тов. Рыжков в письме в редакцию указывал, что Чебулинская районно-колхозная школа не имеет своего помещения.

Секретарь райисполкома тов. Солдатенко сообщает, что помещение для школы выделено.

* * *

По письму читателя тов. Воронова, зам. начальника Кемеровской городской почтовой конторы тов. Бажутов сообщает, что ненормальности в работе почтового отделения № 15 на поселке Стандарт ликвидированы. Установлен твердый распорядок работы почтового отделения, который дает возможность трудящимся пользоваться услугами почты также и в часы, не связанные с работой на производстве.

* * *

В письме в редакцию тов. Иванов сообщал о плохом медицинском обслуживании и безответственном отношении к бытовым нуждам трудящихся со стороны директора Краснинского дома инвалидов, Ленинск-Кузнецкого района, Кайсина.

Зам. зав. облсобесом тов. Кульков сообщает, что факты подтвердились. Директор Краснинского дома инвалидов Отечественной войны Кайсин с работы снят.

* * *

Зав. Кемеровским районным отделом сельского хозяйства тов. Антипенко сообщает, что председатель колхоза «Призыв Сталина» Терещенко с целью списания своей задолженности колхозу 5115 рублей действительно составил фиктивный акт под видом покупки оконного стекла. За это, а также за ряд нарушений Устава сельхозартели Терещенко привлекается к ответственности.

Работать звеньями, применяя индивидуальную и мелкогрупповую сдельщину

Улучшить уход за посевами

Большинство колхозов Промышленовского района своевременно закончили сев. Колхозы «Новый быт», имени Красной Армии, «Шахтер», «Ударник полей» и другие в лучшие сроки посеяли яровые культуры и организованно приступили к уходу за посевами.

Правление колхоза имени Красной Армии своевременно позаботилось о расстановке рабочей силы на прополке. Председатель колхоза тов. Воробьев провел среди колхозников большую раз'яснительную работу, мобилизовал их на стахановский труд.

Как только появились сорняки, 30 колхозников и колхозниц вышли на поля. Прежде всего они очистили озимый клин в количестве 120 гектаров. Сейчас в полном разгаре прополка пшеницы.

Образцово поставлен уход за посевами в колхозе «Ударник полей», особенно на участке звена высокого урожая, руководит которым тов. Кузнецов.

Звено производит подкормку растений суперфосфатом, из расчета два центнера на один гектар. Прополку решено произвести дважды. Если понадобится, звено организует искусственный полив своего участка с помощью машины.

Таких примеров можно привести много. Но есть в Промышленовском районе колхозы, которые плохо ухаживают за посевами. Руководители их забыли старинную русскую поговорку, которая гласит: «Всходы пуще ублажай, будет гуще урожай».

В прошлом году в колхозе «Восход» поздно начали прополку. Сорняки бурно разрослись. Когда правление колхоза организовало прополочные работы, было уже трудно очистить посевы от сорняков.

Этот урок ничему не научил руководителей колхоза «Восход». И нынче прополку здесь начали с большим опозданием.

Такое же положение в сельхозартелях «Красномайский» и имени Островского. Поля этих колхозов крайне засорены. Борьба с сорняками ведется плохо. На прополку колхозники выходят неорганизованно. Нормы выработки не выполняют.

Плохо идет борьба с сорняками на полях колхозов «Красный молот» и «Путь крестьянина». Только отдельные колхозники принимают участие в этой важнейшей работе, от которой во многом зависит получение высокого урожая.

Не все колхозы организовали подкормку растений. В сельхозартели имени Тельмана на отдельных участках имеются слабые всходы. Они нуждаются в подкормке. Однако председатель колхоза говорит:

— Подкормку делать не обязательно, земля хорошая и все будет в порядке.

Районный отдел сельского хозяйства и сельсоветы должны призвать к порядку руководителей колхозов, которые игнорируют указания агротехники, ставят под удар будущий урожай.

Н. КОВАЛЕНКО.

Кемеровская МТС.
На снимке: прием комиссией МТС отремонтированных комбайнов.
Фото Г. Недлер.

В кузнице Севастьяна Трофимова

Слава о нем идет по многим окрестным колхозам.

— Во всем Аило-Атынаковском сельсовете нет, пожалуй, такого кузнеца, как Севастьян Трофимов, — говорят и в Арсеново, и в Аиле, и в Ключах.

В маленькой кузнице колхоза «Ударник» целый день весело звенит наковальня, пыхтят кузнечные мехи.

Для колхозного кузнеца круглый год хватает всякой работы. Зимой Севастьян ремонтировал плуги и бороны. Потом взялся за сенокосилки и грабли. Когда наступит сенокос, он будет заканчивать ремонт хлебоуборочного инвентаря.

Председатель колхоза Иван Афанасьевич Саламатов не упускает случая, чтобы заглянуть к Трофимову, узнать, успеет ли он к 15 июня управиться с сенокосилками.

— За нами дело не станет, — говорит кузнец. — Верно, Петр? — обращается он к сыну-молотобойцу.

Тот смущенно постукивает молотком по горячей наковальне.

Пока Петр раздувает огонь, отец сует в горящие угли куски железа. Нагретый докрасна обрубок Севастьян клещами кладет на наковальню и начинает бить по нему молотком. Обрубки металла под умелой рукой Трофимова приобретают форму болтов, гаек, колец, крючьев...

— Будет все к сроку готово, — говорит кузнец. — 20 июня сенокос начнем. Нынче проходил я гривой, там трава по колено!.. Хоть сейчас заезжай с косилкой.

За порогом кузницы, в стороне, со свежеподструганными дышлами и оглоблями стоят сенокосилки и конные грабли, готовые к работе.

Кузнец Трофимов не подводил и не подведет родной колхоз.

Ник. БОЧАРОВ,
(Спец. корр. «Кузбасса»)
Крапивинский район.

Борются с сорняками

Колхозники Топкинского района приступили к прополке ранних всходов. Колхоз «Пионер», Пинигинского сельсовета, произвел подкормку посевов аммиачной селитрой на площади 200 га. Это способствует быстрому росту зерновых. Одновременно колхозники ведут упорную борьбу с сорняками.

Бригада орденоносца Ульяны Засухиной (колхоз «Пролетарская победа») прополола 150 гектаров яровых. Тов. Засухина добивается выполнения обязательства, данного в письме товарищу Сталину, — получить по 180 пудов пшеницы с каждого гектара на площади 100 га. Члены бригады произвели на посевах мульчирование и подкормку их местными и минеральными удобрениями.

Звеньевой колхоза «Память Пушкина» тов. Драчев борется за получение урожая — 280 пудов с гектара. Сейчас на рекордном участке кипит работа. Члены звена подкармливают посевы минеральными удобрениями и уничтожают сорняки.

Хорошо работают на прополке колхозники артелей «Память Дзержинского», имени Реввоенсовета, «Смычка», имени ВЦИК, «Вторая пятилетка» и других.

Полным ходом идет подготовка к заготовке кормов. Ямы подготовлены на 30 тысяч тонн силоса. Отремонтировано 300 сенокосилок и все конные грабли. Приведены в порядок деревянные вилы и ручные грабли.

Силосование колхозы начнут 15 июня.

М. ИЛЬИНСКИЙ.

Из последней почты

„Проверяем доставку газет"

В колхозе имени «Крестьянской газеты» спросили тракториста Григория Корчуганова, читает ли он газеты, что знает о текущих событиях внутренней и международной жизни.

— Нет, — ответил лучший тракторист, — я уже месяц не видел газет.

Сообщая об этом факте, Топкинская районная газета «Ленинский путь» пишет, что и в других колхозах и совхозах района плохо организована доставка газет в полеводческие и тракторные бригады.

«В правление колхоза имени Ленина Соломинского сельсовета почти ежедневно поступают центральные газеты, «Кузбасс», «Ленинский путь». Почтальон регулярно их носит из районного центра. Но не всегда газеты попадают в бригаду, в тракторный отряд, на полевой стан. Счетовод колхоза Николаев по четыре дня задерживает почту у себя, в конторе».

О неудовлетворительной доставке газет трактористам и работникам животноводческих ферм сообщает в «Ленинском пути» рабкор А. Маджула.

«В совхозе № 317 выписано 90 экземпляров газет и журналов. Этого количества вполне достаточно, чтобы охватить политической информацией всех рабочих и работниц. Но вся беда в том, что газеты оседают в канцелярии совхоза и у руководителей ферм, до рабочих они никак не доходят. Не интересуется таким ненормальным положением секретарь нашей партийной организации тов. Зубарев, не занимается он и политической информацией рабочих».

Под рубрикой «Проверяем доставку газет в полеводческие и тракторные бригады» помещает материалы селькоров ленинск-кузнецкая газета «Ленинская искра».

О значении газет, как могучего средства политического воспитания масс, говорят много. Однако за этими разговорами часто не следует кропотливая организаторская работа по доведению газеты до рядового колхозника.

Правильный вывод сделали из постановления обкома ВКП(б) о массово-политической работе в полеводческих и тракторных бригадах редакторы топкинской и ленинск-кузнецкой районных газет, взяв под постоянное наблюдение доставку центральной и местной печати до читателей — колхозников, занятых на полевых работах.

Хлеба растут дружно

ЯШКИНО, 13 июня. (По телефону). Заботливо ухаживают за посевами звенья высоких урожаев в колхозах Яшкинского района. Колхозники не ждут, когда разрастутся сорняки.

Звено тов. Лопатюк (колхоз «Красный строитель») одновременно прополывает посевы и подкармливает их местными минеральными удобрениями. В колхозе «Красная гвардия» за получение высоких урожаев борется звено тов. Ходявиной. Члены звена крепко помнят свое социалистическое обязательство — добиться получения двухсотпудового урожая.

Прополку и мульчирование проводят члены звена высокого урожая тов. Софранова (колхоз «Свободный труд»). Закончили прополку посевов члены звена тов. Димитрякова (колхоз «Красный партизан»).

Хлеба растут дружно. Усиливается борьба с сорняками посевов во всех звеньях, бригадах, колхозах района.

Передовики поделятся опытом работы

ТИСУЛЬ. (По телефону). В нынешнем году в тисульских колхозах полевые работы проводятся быстрее и лучше прошлогоднего. Уже прополото 1.367 гектаров. Звенья высокого урожая особенно тщательно ухаживают за своими посевами.

Звено Бабкиной в колхозе «Заря», взявшее обязательство получить с каждого гектара по 360 пудов пшеницы, произвело уже две подкормки посевов. В первую подкормку дали минеральные соли, во вторую — фекалий. Для полива посевов фекалием звеньевая взяла кадку и привелала к ней просверленное во многих местах корытце. Такой нехитрой «машиной» звено производит полив посевов. Опыт Бабкиной районные организации передают другим колхозам и звеньям.

15 июня созывается районное совещание звеньеводов. На нем передовые хлеборобы поделятся своим опытом работы в уходе за посевами.

Работают звеньями

ЮРГА. (По телефону). 25 колхозников артели «Пахарь» вышли на прополку пшеницы. Разбившись на звенья по 5—6 человек, получив участки и задания в зависимости от сорности участков, колхозники приступили к работе. За два дня они очистили от осота и жабрея 35 га.

Прополочные работы развернулись в колхозах «Третий Коминтерн», «Вперед», имени Ворошилова, «Красная нива». Прополото 375 га.

Против потерь

ТРУДАРМЕЙСКАЯ. (По телефону). В большинстве колхозов идет прополка пшеницы. В сельхозартели имени Ворошилова в поле вышли 30 колхозников. Они уничтожают выросшие среди посевов пшеницы осот и молочай. Работа производится на основе мелкогрупповой сдельщины. Очищено от сорняков 65 гектаров.

Первый отряд из 10 колхозников вышел на прополку в колхозе «Искра».

Закладывают силос

ПРОМЫШЛЕННАЯ. (По телефону). В колхозе «Красное знамя» (председатель тов. Утяйкин) в помощь животноводам создано звено из свободных от полевых работ колхозников. Звено состоит из 8 человек. За ними закреплены три брички.

Сейчас звено приступило к заготовке силоса. Ямы были своевременно подготовлены. Колхозники заложили первую яму скошенными дикорастущими травами.

К силосованию трав приступили также в колхозе «Ударник полей» (председатель тов. Ермолов). Работает бригада животноводов в составе 12 человек. Заложены первые 20 тонн силоса.

За чистоту посевов

ПОДУНСКОЕ. (По телефону). Члены звена тов. Ухань в колхозе имени Ворошилова ни на минуту не забывают, что они взяли большое обязательство в письме товарищу Сталину.

Звено перешло на метод непрерывной прополки. Колхозники установили наблюдение за посевами и, заметив появление сорняков, тотчас уничтожают их.

Первая прополка закончена. Поля звена Ухань — чистые от сорняков. Теперь звено проводит подкормку посевов золой и навозной жижей.

Посадка махорки

ЮРГА. (По телефону). Колхозы приступили к посадке махорки. В парниках 45 колхозов выращена хорошая рассада. Колхозники артелей «Пахарь», «Вторая пятилетка», «Труд знания», и других высаживают рассаду в грунт.

Колхозники взяли обязательство добиться получения с одного гектара не менее 15—18 центнеров махорки. Отдельные махорководы взяли более высокие обязательства.

Орденоносец Надежда Петровна Богданова из колхоза имени Куйбышева решила собрать с каждого гектара по 150 центнеров махорки.

Все работы по посадке махорки на площади 500 гектаров в Юргинском районе будут закончены к 15 июня

Два стиля руководства ремонтом комбайнов

Еще зимой, параллельно с ремонтом тракторов и прицепного инвентаря, в Тарасовской МТС ремонтировались комбайновые моторы. Лучшие комбайнеры Кузьма Корсиков, Николай Грищенко, Петр Рудко к 1 апреля отремонтировали 10 моторов.

Ремонт комбайнов принял широкие размеры сразу же после окончания ремонта тракторов. Комбайнеры составили дефектные ведомости и представили их механику по комбайнам тов. Москвину.

Механик, согласно дефектным ведомостям, лично осмотрел все комбайны. Была установлена точная картина состояния машин. Стало видно, какие запасные части надо закупить и какие можно изготовить своими силами.

Создали вспомогательные узлы. Заливка подшипников, комплектование поршневой группы, ремонт и проверка электрооборудования, столярные работы — все это выполнялось силами специалистов.

Партийная организация МТС развернула среди ремонтников политическую работу. В обеденные часы агитаторы организовали читку газет, изучение постановления февральского Пленума ЦК ВКП(б) «О мерах под'ема сельского хозяйства в послевоенный период».

Заместитель директора МТС по политчасти тов. Мальцев и секретарь партийной организации тов. Миронов взяли в свои руки руководство социалистическим соревнованием комбайнеров.

Ежедневно на доске показателей отмечается выполнение производственного графика. Регулярно выпускается стенная газета.

Лучшие комбайнеры досрочно, с отличным качеством отремонтировали свои комбайны и переключились на помощь своим товарищам.

Первым в МТС закончил ремонт комбайна Николай Грищенко. К 1 июня привели в порядок сцеп двух «Коммунаров» и сцеп двух «Сталинцев» Петр Рудко и Кузьма Корсиков.

Комбайнер Корсиков полностью отремонтировал комбайны, которые на протяжении пяти лет не работали. Петр Рудко ремонтирует уже третий комбайн.

К концу первой пятидневки июня Тарасовская МТС насчитывала 20 готовых комбайнов. План ремонта выполнен на 55 процентов.

Сейчас старший агроном МТС тов. Пржегодский передает комбайнерам площади уборки. Комбайнеры лично следят на своих участках за ходом прополки и подготовки площадей к уборочным работам.

Заканчивая ремонт, комбайнеры берут на себя повышенные обязательства. Кузьма Корсиков обязался сцепом двух «Сталинцев» убрать за сезон 1.100 гектаров. Петр Рудко сцепом двух «Коммунаров» — 1.000 га. Шестьсот гектаров обязалась убрать «Сталинцем» Татьяна Булахова и 500 га на «Коммунаре» — Николай Грищенко. Остальные комбайнеры МТС решили убрать каждым «Коммунаром» не менее 450 га и «Сталинцем» — 500 гектаров.

Директор МТС тов. Белоус обеспечил высокую трудовую дисциплину в коллективе ремонтников. Повседневная забота о выполнении производственного графика, чуткое, внимательное отношение к людям — вот стиль руководства ремонтом комбайнов в Тарасовской МТС.

Иначе обстоит дело с ремонтом комбайнов в соседней Титовской МТС. Отсутствие систематического руководства ремонтом, производственная неразбериха — серьезнейшие препятствия на пути к быстрейшему приведению в порядок машин.

В МТС числится 46 комбайнов. Десять из них совершенно не ремонтируются. Четыре машины находятся еще на полях колхозов.

С первых дней ремонта обнаружилось, что нехватает много запасных частей. 5 мая механик по комбайнам Младзиевский уехал в Кемерово на базу Сельхозснаба за запасными частями и только через десять дней привез их.

Приступив к ремонту, руководители Титовской МТС мало что сделали, чтобы как следует организовать труд ремонтников. Никакого учета работы не ведется. Нормировщик тов. Трофимов исполняет обязанности инструментальщика и кладовщика. Заниматься вопросами нормирования и учетом труда ему просто нет времени.

Мастерская МТС заказов на ремонт комбайнов не выполняет. Электросварочный цех не работает, задерживаются кузнечные работы, так как штатных кузнецов МТС не имеет, а пользуется услугами колхозных кузнецов. Всего несколько дней как приступили к работе плотники.

Трудовая дисциплина среди ремонтников низкая. Они являются на работу, когда захотят, и уходят — когда вздумается. Никакого распорядка дня не существует. Комбайнер Суханова 31 мая не вышла на работу. Никаких мер к прогульщице не приняли.

Имеются в МТС и передовики по ремонту комбайнов. Петр Скоморохов с женой — помощником комбайнера, наряду с ремонтом комбайна, работают на токарном станке, перевыполняя дневные задания в полтора—два раза. Полным ходом ремонтирует свои комбайны тов. Кудрявцев. Он решил в этом году убрать сцепом двух «Сталинцев» 1.500 гектаров. В прошлом году тов. Кудрявцев убрал 1.010 га.

Опыт передовиков не стал достоянием всех ремонтников. Его не только не пропагандируют, но просто не замечают.

О социалистическом соревновании, как об испытанном методе повышения производительности труда, в МТС идут только одни разговоры. Не развернута массово-политическая работа. Агитаторы бесед не проводят. Стенная газета не выпускается.

Директор МТС тов. Ивапютин самоустранился от руководства ремонтом комбайнов. Он не заботится о приобретении запасных частей, не знает, кто и как из ремонтников работает.

Суетня и шумиха — вот стиль руководства МТС ремонтом комбайнов.

Полунские районные организации знают, что машинно-тракторная станция затягивает ремонт комбайнов и еще совершенно не приступала к ремонту молотилок, но смотрят на это безразлично.

Нужны серьезные меры, чтобы выправить положение в Титовской МТС.

Дм. СОНИН.

ТАРАДАНОВСКАЯ МТС МЕДЛИТ С РЕМОНТОМ КОМБАЙНОВ

КРАПИВИНО, 13 июня. (Корр. «Кузбасса»). Во дворе Тарадановской МТС словно по линейке выстроились около 40 комбайнов. Здесь царит тишина. Лишь изредка можно увидеть у какой-нибудь машины двух—трех человек, занимающихся ремонтом.

Еще с 1 мая надо было начать ремонт комбайнов, но бывший директор МТС тов. Ермаков не торопился. К ремонту Тарадановская МТС приступила лишь с половины мая.

На счету у тарадановцев нет пока ни одной отремонтированной машины. Многие ремонтники все еще живут дома в колхозах. Руководителей МТС это не тревожит. Никого не волнует и то, что ощущается большой недостаток в механизаторских кадрах.

Мало внимания уделяется созданию нормальных бытовых условий ремонтников. Председатель местного сельпо тов. Чухнов плохо обеспечивает столовую МТС необходимыми продуктами питания.

14.7.47

Почин Матросова — швейникам Кузбасса

Самым замечательным в опыте стахановца Московской обувной фабрики Матросова является равнение всех рабочих на достижения передовых людей производства.

На Кемеровской швейной фабрике только начинают внедрять опыт Матросова, а результаты уже заметны. Здесь все бригады составили свои планы на каждый агрегат, и общее задание было рассчитано на перевыполнение месячной программы почти в полтора раза. Выяснилось, что нормы выработки занижены. Сразу решили повысить эти нормы, а по отдельным видам изделий даже удвоить их.

Раньше в бригадах швейников нехватало людей, поэтому конвейер работал с перебоями, сменные задания срывались. В то же время почти одна треть коллектива фабрики была занята не на производстве, а в обслуживающих цехах и управленческом аппарате.

Раздутые штаты сократили наполовину. Высвобожденными рабочими пополнили швейные бригады и организовали три новых. К бригадам прикрепили коммунистов, инструкторов-специалистов, которые помогали швейникам осваивать новые повышенные нормы выработки.

Первый месяц работы по-новому показал, насколько выгоден метод Матросова. Производительность труда увеличилась в полтора—два раза, конвейер пошел полным ходом. Фабрика выполнила план на 169 процентов, покрыла 80 тысяч рублей убытков, образовавшихся в первом квартале, и дала 146 тысяч рублей прибыли. Швейники заработали на 76 тысяч рублей больше, чем в предыдущем месяце.

У Агриппины Даниловны Выкрестенко —большой опыт. Она работает на фабрике двенадцатый год. Была простой швеей, стала стахановкой, выросла в бригадира. Недавним выпускникам школы ФЗО она передает свое умение и учит работать так, как работают лучшие люди. На пошивке белья ее бригада перевыполняет задание в полтора раза. При норме 60 платьев в смену — молодые швейники успевают сделать по 110.

Бригада Комольцевой шьет пальто. Раньше она должна была выпускать по 13 пальто в день. Норму пересмотрели, увеличили. Теперь молодежная бригада шьет пальто в два с половиной раза быстрее.

Только за два последних месяца Кемеровская швейная фабрика выпустила для шахтеров и рабочих города сверхплановых изделий на 260 тысяч рублей. Выработка фабрики против первого квартала выросла в два раза.

* * *

Метод Матросова внедряется и на других предприятиях легкой промышленности Кузбасса. Разработаны и вводятся средне-прогрессивные нормы выработки. Они увеличат производительность труда на 10—12 процентов.

Передовые бригады Куликовой, Скворцовой и Тумановой на Сталинской швейной фабрике уже подняли свою выработку до уровня средне-прогрессивных норм. По этим бригадам будут равняться все швейники нашей области.

Для этого необходимо разработать задания на каждый агрегат, к бригадам прикрепить инструкторов-специалистов, заменить ручной труд механизированным, рационализировать его.

На Сталинской фабрике, например, работает больше ста швейных машин. Каждая швея сама для себя наматывает нитки на шпульку. На этой, казалось бы, «мелочи» фабрика теряет в месяц полторы тысячи рабочих часов, уже не говоря о том, что в это время машины работают вхолостую, шпульки теряются, нитки перерасходуются. Подготовлена специальная машина, которая будет наматывать нитки на шпульку и снабжать ими всех швей.

Много времени отнимает ручная заделка петель. На Сталинской фабрике пущена петельная машина. Она заменяет шесть человек. Такая машина будет работать и на Кемеровской фабрике. Готовятся и другие специальные машины, которые ускорят отдельные процессы производства.

В конце смены каждая бригада собирает незаконченные изделия, сдает их на хранение, а на завтра получает вновь. На это уходит по тридцать минут ежедневно. Несгемный процесс, когда одна смена передает незавершенную продукцию другой, позволит экономить десятки тысяч рублей.

Швейники Кузбасса добились некоторого улучшения в работе. Сверх пятимесячного плана они выпустили изделий на 460 тысяч рублей. Анжеро-Судженская, Ленинск-Кузнецкая и Тайгинская фабрики досрочно закончили полугодовой план.

Но для выполнения своего обязательства — завершить годовую программу к 7 ноября — швейникам предстоит еще многое сделать. В этом им поможет широкое внедрение в производство метода Матросова.

С. МИНИН,
начальник Кемеровского облглегпрома.

К чему приводят приписки

18 участок шахты 5-7 имеет все возможности вести подготовительные работы скоростными методами. Все забои механизированы, и механизмы работают безотказно. Однако коллектив участка позорно отстает. Майский план выполнен всего лишь на 45 процентов.

Начальник участка тов. Калеп и горные мастера потеряли чувство ответственности за порученное дело.

Смена горного мастера Кириллова считается лучшей на участке. С внешней стороны здесь все благополучно. Забойщики, лесодоставщики, грузчики значительно перевыполняют технические нормы и имеют высокие заработки. Но все это только за счет приписок. Вот что увидела рабкоровская бригада газеты «Кузбасс» на участке в смене Кириллова 2 июня.

11 забойщиков должны были пройти 3,2 погонных метра выработок. Фактически пройдено 1 метр 25 сантиметров, а в наряде записано 4,5 метра. Бригадир проходческой бригады тов. Криволап с забойщиком тов. Макрушевым на южном конвейерном штреке дали 60 сантиметров ухода, а горный мастер Кириллов в рапорте приписал еще 30 сантиметров. Таким образом, Криволап и Маркушев выполнили сменную норму всего лишь на 80 процентов, а горный мастер Кириллов записал им об'ем работы, составляющий 125 процентов технической нормы.

Забойщики тт. Мурсагитов и Клинк, работая в северном конвейерном штреке, дали ухода 40 сантиметров, а им записано 60 сантиметров и еще ряд других не сделанных работ.

В 120-ом вентиляционном штреке за три часа до конца смены мы застали спящих крепильщиков тт. Лукьянченко и Шелехова.

— Почему не работаете? — спросили их.

— Что могли, то и сделали.

— Вы же не выполнили нормы?

— А нам Кириллов все равно запишет норму и еще за доставку леса.

За полтора часа до конца смены на выходе в основной штрек нам встретились идущие на-гора забойщики тт. Измарченко и Хвостишкин.

— Какое задание получили? — спросили мы.

—Перекрепка двух вершняков в 26-ом конвейерном, — сказали они.

В рапорте щедрый мастер Кириллов записал им перекрепку 1,5 метра с подработкой породы трех кубометров. Это в семь раз больше и дороже произведенной ими работы.

Примерно то же самое записано в рапорте и забойщикам Комиссарову и Гудима, лесодоставщикам Григорьеву, Беркеан, Перекислову. В беседе с ними они в один голос заявили:

—Все равно, принесли ли мы по две или по десять ножек, в рапортах пишут одно и то же. Мы видим, как забойщики спят по целым сменам, а горный мастер укрывает их и в рапортах записывает, что они выполнили работу.

Приписки на участке стали системой работы всех горных мастеров. Вместо укрепления трудовой дисциплины и борьбы за повышение производительности труда, Кириллов стал на путь приписок непроизведенной работы. Только этим можно об'яснить, что горняки ежедневно раньше времени выезжают на-гора. Так, 2 июня из 17 горняков 13 выехали из шахты раньше времени почти на два часа. Забойщики Криволапов, Измарченко в мае 5 раз выезжали из шахты за три часа до конца смены. И все это проходит безнаказанно.

Бригада газеты «Кузбасс»:
Ник. ШКУТОВ, И. ИВАНОВСКИЙ, Л. МИЩЕНКО.

Берегу мотор лебедки

Я пришла на шахту во время войны, чтобы свою малую долю труда вложить в дело победы. Стала мотористкой. Вступила в комсомол.

В начале работа у меня не ладилась. Нередко и мотор выходил из строя.

Попросила опытных мотористок рассказать мне, как управлять мотором.

— Ты включай рубильник не рывком,—говорила мне Валентина Обознова,—присматривай за мотором, чтобы он не перегревался. Каждая машина любит, чтобы за ней ухаживали, береги ее.

Валентина Обознова помогла мне вырасти в мастера своего дела. Мотор стал работать без перебоев.

Овладев профессией мотористки, я решила освоить специальность слесаря, чтобы самой на ходу исправлять все неполадки мотора. Об этом я сказала нашему механику Петру Новикову. Он одобрил мою инициативу и стал помогать мне овладевать второй профессией.

Когда мы подписывали письмо товарищу Сталину, я обязалась не допускать ни минуты простоя ленты, овладеть специальностью слесаря 7 разряда.

Сейчас я уже работаю слесарем 6 разряда и соревнуюсь с Валентиной Обознову.

От слесаря многое зависит. Если обеспечишь бесперебойную работу лебедки, железнодорожные вагоны будут загружены углем досрочно. У многих слесарей во время погрузки соскакивают канаты с барабана или с роликов. Чтобы поставить их на место, требуется 30—40 минут. А за этот срок можно успеть загрузить 3—4 вагона. Особенно часто происходит это во время перефазовки мотора и неправильного включения рубильника. Я учла все это. И теперь не только сама работаю без аварий, но и учу своих подруг. Достигнутого для меня мало. Я буду продолжать совершенствовать свою квалификацию. К 30 годовщине Октября выучусь на слесаря 7 разряда.

Е. ВЛАСОВА,
слесарь шахты имени Сталина.

НА КУЛЬТУРНО-БЫТОВЫЕ ТЕМЫ

О безответственных руководителях на ответственном участке

Советское государство не жалеет сил и средств, чтобы добиться образцовой организации быта трудящихся. На местах нужно только по-хозяйски добросовестно использовать огромные возможности, предоставленные для этого.

Об этом, к сожалению, забывают в последнее время в Сталинске.

В городе насчитывается свыше 100 столовых, обслуживающих металлургов, угольщиков, строителей. Тысячи рабочих, инженеров и служащих ежедневно приходят в эти цехи общественного питания, чтобы в культурных условиях вкусно и сытно покушать. Но слишком часто надежды эти не сбываются.

У многих работников столовых, у руководителей ОРС'ов и торгов Сталинска притупился вкус к своему делу. Неслучайно только за последнее время Госсанинспекцией было закрыто семь столовых, в том числе четыре, находящихся в ведении УРС'а Кузнецкого комбината.

О том, как много есть в городе равнодушных людей, работающих на этом важном участке, свидетельствует еще и то, что в прошлом году органами Госсанинспекции за антисанитарию в столовых было взыскано почти на 100 тысяч рублей штрафов. Немногим лучше обстоит дело и выче.

Сталинсторг, имеющий в своем ведении только 12 столовых, казалось бы, мог навести в них надлежащий порядок, сделать их во всех отношениях образцовыми. А на деле ничего этого нет. Несколько лет посреди грязного болота влачила незавидное существование столовая № 7. Ни штрафы, ни временные остановки ее Госсанинспекцией — ничто не смогло убедить директора торга тов. Калинина в необходимости перевести ее в другое место. На-днях столовую закрыли, а на недоуменный вопрос посетителей, где же покушать, никто членораздельного ответа дать не может.

Зайдите в столовую № 6 КМК или в столовую № 1 «Сталинскпромстроя», обслуживающую коллектив 4-го стройуправления, или в столовую на шахте «Редаково-Северная». Везде одна и та же неприглядная картина—у строителей бесконечные очереди, у металлургов — грязь, у шахтеров — неумение приготовить самое простое блюдо.

Наступило лето. Каждое предприятие имеет подсобное хозяйство. Но до сих пор ни одно из них не наладило снабжения столовых даже луком. А ведь на этот счет, например, начальник УРС'а КМК тов. Медведев еще в январе выступал с широковещательными обещаниями и клятвенными заверениями. Где же практические дела?

34 столовых с 23 буфетами на три с половиной тысячи посадочных мест обслуживают металлургов. И больше всего безобразий, мелких и крупных, насчитывается именно в этих столовых. А ведь именно здесь должна бы развернуться борьба за образцовое обслуживание доменщиков, сталеваров, прокатчиков, потому что УРС КМК обладает первоклассной базой для этого. Но до сих пор в столовых комбината вольготно живется жуликам, проходимцам и просто любителям сытно покушать на чужой счет.

Тов. Медведев и его помощники по общепиту делают вид, что они ведут борьбу с хищениями, бесхозяйственностью и т. п. Но все это при тщательном рассмотрении только чистая формальность, только простой жест людей, потерявших драгоценное чувство ответственности за свое большое дело.

Только за прошлый год из одних столовых в другие по распоряжению УРС'а было переведено около 150 человек и уже в 1947 году—свыше 70 человек. Почему такие большие переброски? Оказывается, это «кара» за злоупотребления и плохое руководство.

Чтобы не быть голословными, подтвердим это фактами.

Сапегин — директор столовой № 34, за развал дисциплины и плохое руководство, переведен директором столовой № 31 для «исправления». Такая же метаморфоза произошла с директором столовой № 6 Литвиновым, оказавшимся у руководства столовой № 11. За полный развал работы в столовой № 23 некто Ванникова переведена в столовую № 2, которую в настоящее время также безнаказанно разваливает.

Только что опубликованные Указы Президиума Верховного Совета СССР говорят о том, что советский закон сурово карает за всевозможные хищения народного достояния, общественного и частного имущества.

Почему же в Сталинске руководители общественного питания проникнуты столь либеральными настроениями?

По меньшей мере удивительную позицию занимают во всем этом профсоюзные организации города и, в частности, завком металлургов. Он перестал по-деловому контролировать деятельность администрации столовых.

Улучшение общественного питания в Сталинске должно основательно обеспокоить и городской комитет партии. Кстати сказать, торговый отдел горкома до сих пор точно не знает, сколько в городе столовых, как они работают, в какой помощи нуждаются. Да и удивительно ли это, если даже столовая партийного актива доведена до полного развала и фактически прекратила свое существование?

А. ВОЛОШИН

Научно-техническая конференция по вопросам углехимии

22—25 июня химико-технологический факультет Томского ордена Трудового Красного Знамени Политехнического института имени С. М. Кирова проводит научно-техническую конференцию, посвященную вопросам углехимии Сибири.

Конференция обсудит вопросы, связанные с широким и рациональным использованием богатейших запасов горючих ископаемых, залегающих в недрах Кузнецкого бассейна и других районах Сибири. На конференции будут работать три секции: коксохимическая, синтетического жидкого топлива и газификации.

В программе работы коксохимической секции стоят важные проблемы технологии коксохимического производства.

В новой сталинской пятилетке бурно развивается производство металлургического кокса, идущего для доменных печей.

Для получения кокса пригодны лишь так называемые коксующиеся угли. Поэтому встает чрезвычайно важная задача расширения базы этих углей в Кузбассе, нахождения новых месторождений, изучения и освоения в угольных смесях для коксования таких углей, как ленинские газовые, которые, кстати сказать, используются далеко недостаточно, несмотря на их хорошие качества и большие геологические запасы.

Весьма важным является также повышение производительности действующих коксовых печей, методы обогащения углей и т. п.. Обсуждение этих вопросов будет также развернуто на коксохимической секции конференции. Известно, что в недрах Сибири залегают колоссальные запасы разнообразных видов горючих ископаемых, которые с большим успехом могут быть использованы для производства синтетического жидкого топлива. К их числу относятся мощные залежи битуминозных каменных и бурых углей, месторождения горючих сланцев, торфа и прочие виды так называемого низкосортного местного топлива.

Сибирь сейчас вынуждена ввозить жидкое топливо из других областей. Поэтому проблема получения жидкого топлива у нас является чрезвычайно актуальной.

В Сибири есть технические и экономические предпосылки для широкого развертывания мероприятий по газификации промышленности и быта в городах. Секция газификации обсудит вопросы: газификации углей Кузбасса для производства смешанного и водяного газа, работы газогенераторов новейшей системы, применения газогенераторов в сельском и лесном хозяйствах Сибири, газификации городов Сибири.

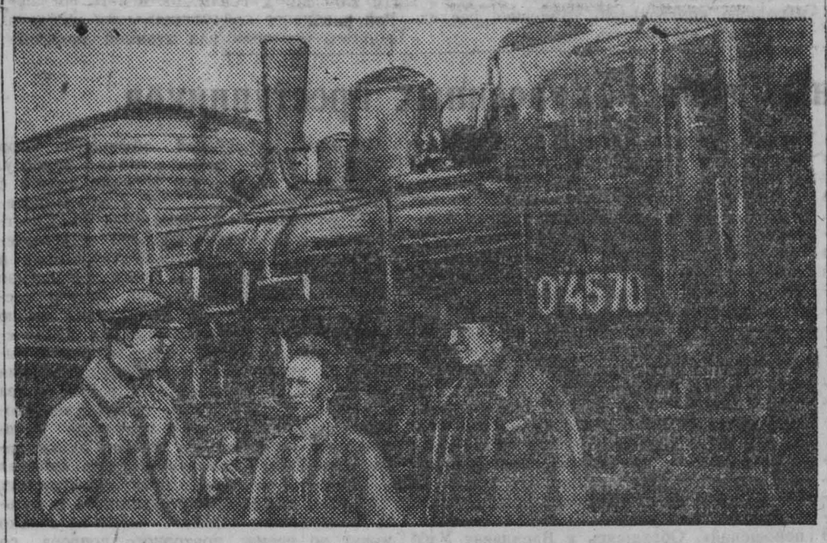

В соревновании среди движенцев Топкинского отделения одно из первых мест занимает комплексная бригада составителя поездов ст. Топки И. Пигина.

На снимке: командир комплексной бригады тов. Пигин (слева) об'ясняет своему сцепщику Пушинцеву и машинисту паровоза Алексееву сменное задание.

Администрация не выполняет коллективного договора

По заключенному коллективному договору, администрацией строительного треста № 30 с профсоюзной организацией руководители треста взяли на себя обязательство: «до постройки клуба строителей в районе Соцгорода изыскать помещение для библиотеки, клуба, спортивного зала; оборудовать в каждом общежитии комнаты для красных уголков; построить на площадке против пятой детской консультации спортивный городок и танцевальную площадку».

На второй день после подписания договора администрация треста забыла о своих обязательствах. Ни к оборудованию и выделению комнат, ни к постройке спортивного городка администрация до сих пор не приступила.

Существовавший ранее клуб строителей в Кировском районе в настоящее время закрыт, звуковая киноустановка не используется, книги опечатаны.

В тресте основная рабочая сила — молодежь, недавно окончившая школы ФЗО.

Здесь есть все возможности для налаживания культурно-массовой работы. Имеются два пианино, баяны, аккордеоны, оркестр духовой музыки, звуковая киноустановка и физкультурный инвентарь. Нехватает только помещения для организации культурно-массовой работы.

Администрация должна немедленно приступить к выполнению взятых в коллективном договоре обязательств.

П. ТАРАСОВ.

Не допустить срыва дорожного строительства

Патриотический призыв коллективов коксохимического завода и Правобережного комбината отработать не менее 80 часов на благоустройство Кемерово нашел горячий отклик среди трудящихся нашего города.

Вслед за утверждением графика строительства дорог и тротуаров в дорожно-мостовой трест от предприятий и учреждений города непрерывно поступают требования об отводе участков для работ по благоустройству. Но отвод участков задерживается из-за отсутствия проектов дорожных работ.

Для того, чтобы ускорить составление проектов, я обращаюсь к специалистам-дорожникам тт. Хайт, Шишкину, Савельеву и другим с предложением принять участие в коллективном проектировании дорог и тротуаров, а средства, отпущенные на проектные работы, передать горкомхозу для благоустройства и украшения нашего города.

Лично мною закончены и переданы архитектурной мастерской проекты продолжения дороги и тротуара по улице Ворошилова протяжением в 1200 метров.

И. ЧУВАРЛЕЕВ,
прораб дорожно-мостового треста.

Трудящимся Кузбасса — новые жилища

Первые же послевоенные годы в нашей стране ознаменовались рядом правительственных актов, направленных на улучшение материально-бытовых условий трудящихся.

Одним из таких актов является постановление правительства о повышении заработной платы и строительстве жилищ для рабочих и инженерно-технических работников предприятий и строек, расположенных на Урале, в Сибири и на Дальнем Востоке.

В соответствии с этим, Совет Министров СССР утвердил типовые проекты кирпичных, деревянных и шлакоблочных одноквартирных и двухквартирных индивидуальных жилых домов и обязал строительные организации и предприятия строить их для продажи рабочим и инженерно-техническим работникам.

В 1947 году стройорганизации и предприятия Кемеровской области обязаны построить 10 тысяч таких домиков с жилой площадью в 252,6 тысячи квадратных метров.

Это значит, что в течение только одного года должно быть построено домов в десять раз больше, чем имеют сейчас вместе взятые горжилуправления таких крупных городов, как Кемерово, Сталинск, Прокопьевск, Ленинск-Кузнецкий, Киселевск и Анжеро-Судженск.

Свыше десяти тысяч семей рабочих и инженерно-технических работников угольной, металлургической, химической и других отраслей промышленности должны иметь возможность приобрести в текущем году удобные новые дома с большими приусадебными участками.

Для осуществления этой исключительно большой строительной программы в нашей области организованы и работают два мощных строительных треста: «Кемеровожилстрой» и «Кузбассжилстрой». Они должны построить и сдать в эксплоатацию в текущем году 3.500 домиков.

6.500 домиков строятся непосредственно предприятиями и другими строительными организациями.

Как же развертывается работа по осуществлению этого грандиозного плана жилищного строительства?

Кузнецкий металлургический комбинат ведет работу на двух строительных участках. В стадии строительства 150 домов, закончено и оформляется к продаже 80 домов.

Трест «Кузнецкуголь» ведет строительство 80 домов с жилой площадью 1.570 кв. метров.

На шахте «Северная» треста «Кемеровоуголь» закончено строительство 60 домов. 108 домов строятся Кемеровским коксохимзаводом.

Однако, наряду с этим, имеются такие стройорганизации и предприятия, которые не только не приступили к строительству, но даже не оформили соответствующих кредитов.

«Первенство» среди них занимает крупнейший Кемеровский стройтрест № 30 (управляющий тов. Коротков), который кредитов не оформляет и к строительству упорно не приступает.

Руководители Кемеровознерго ограничились получением лимитов и распределением их по предприятиям. Кредиты же остаются неоформленными.

Директор завода тов. Ситин к строительству не приступил и вообще считает, что постройка индивидуальных жилых домов — это не его дело.

Не оформили кредитов и не приступили к строительству директор завода «Сталинскпромстроя», алюминиевый завод и трест «Молотовуголь».

Заслуживает особого внимания вопрос о качестве сооружаемых домов.

На стройплощадке треста «Сталинуголь» сечение фундаментов на 100 мм. меньше сечения стен. Деревянные конструкции (перемычки, концы балок и стропил) не антисептируются. Проектом дома предусмотрены из круглого леса диаметром в 24 см., а рубятся они из 18-сантиметрового леса. Лес не только не строгается, но и не обтесывается. Заборка между стульев делается из тонкого горбыля без очистки коры и также не антисептируется. Печи сложены с нарушением проектов и противопожарных мероприятий. Столярные изделия сдаются без огрунтовки.

На Тырганской площадке один из вновь построенных кирпичных домов имеет в стене сквозную трещину. Оконные и дверные переплеты делаются из сырого материала и быстро рассыхаются.

Отсутствует наблюдение за качеством строительства со стороны государственного надзора, заказчиков, общественных организаций и, прежде всего, профсоюзных организаций.

Совершенно недостаточен контроль и наблюдение за точным выполнением утвержденных проектов. Городские архитекторы слабо занимаются этим вопросом и не следят за планировкой участков. Только этим можно об'яснить, что на стройучастке треста «Сталинуголь» улица оказалась всего в 12 метров шириной (между красными линиями).

Строителям не надо забывать, что дома будут приниматься специально созданной комиссией и все эти недостатки будут неизбежно выявлены.

Не менее важны вопросы архитектурного оформления поселков, размещения на приусадебном участке надворных построек, ограждения усадьбы, устройство скверов и т. д.

Но есть и еще более серьезные упущения при строительстве новых поселков.

В Сталинске на Точилинской площадке уже в текущем году должно быть построено 750 домов, а всего в этом поселке будет 5.000 индивидуальных домиков, принадлежащих кузнецким металлургам.

Однако воды в этом поселке совершенно нет и быстро подвести ее не представляется возможным. Площадка находится на расстоянии 8 км. от завода. До ближайшей трамвайной остановки — 4 километра, дорога на протяжении трех километров очень скверная, а после дождя — и вообще непроезжая.

Спрашивается, как же будут попадать на работу жители этого поселка, которых уже в текущем году будет не менее 1.000 человек?

Немногим лучше обстоит дело и с электроосвещением поселков и ведущих к ним дорог.

Исполкомы горсоветов и райсоветов этими вопросами не занимаются и во всяком случае положительно их не разрешают. А ведь без разрешения этих вопросов нельзя будет заселить выстроенные дома.

Все новые поселки, как правило, отдалены от существующих коммунально-бытовых предприятий и культурно-просветительных учреждений. Значит, наряду со строительством жилых домов, надо сооружать бани, открывать парикмахерские, школы, детские сады и ясли, торговые точки и т. д.

Занимаются ли этим вопросом плановые комиссии исполкомов и ведомственные организации? Откладывать их разрешение сейчас уже никто не имеет права: жильцы новых поселков должны быть сразу же обеспечены всем необходимым.

Ряд строительных организаций и предприятий уже сейчас переживает трудности со стройматериалами. Нехватает леса, кирпича, печных и скобяных изделий, красок, олифы, гвоздей.

Предприятия промышленности стройматериалов не выполняют договоров на заказы. В то же время эти предприятия работают с неполной нагрузкой и не используют всех имеющихся мощностей.

Заводы, имеющие цехи ширпотреба, не привлечены к выполнению этой большой задачи; не используются предприятия промысловой кооперации. Мало используются заменители стройматериалов. Наши научно-технические кадры недостаточно работают над вопросом использования местных возможностей. Предприятия союзного и союзно-республиканского подчинения не привлечены к изготовлению стройматериалов.

Нельзя обойти вопроса о стоимости строительства. По типовым проектам стоимость одноквартирного дома колеблется от 8 до 12 тысяч рублей. Но некоторые стройорганизации и предприятия не укладываются в эту сумму. Поэтому необходимо уже сейчас, в начале строительства, продумать все производственные процессы и организацию работ, не допускать раздувания административно-управленческих расходов, добиваться экономии материалов.

Трудящиеся Кузбасса умели в годы Отечественной войны выполнять большие государственные задачи. Нет сомнения, что и в послевоенный период они с честью разрешат все задачи, связанные с выполнением народнохозяйственного плана, с улучшением культурно-бытовых условий трудящихся.

В 1947 году мы должны построить 10.000 индивидуальных домов для продажи лучшим людям Кузбасса.

М. РОМАНОВ,
управляющий областным коммунальным банком.

Дети строителей едут в пионерлагерь

На высоком берегу Томи, в сосновом бору, близ деревни Верхотомка построен для детей кемеровских строителей пионерлагерь.

В 1946 году за три сезона в пионерлагере отдохнуло до 500 детей. Но тогда дети жили в четырехместных палатках, а сейчас для них строится корпус на 200 мест.

Открытие лагеря намечено на 15 июня. За три сезона в лагере отдохнут свыше 400 детей строителей.

С первой партией в пионерлагерь выедут дети фронтовиков, военнослужащих, отличники учебы. В светлых корпусах пионерлагеря будут оборудованы библиотека, комнаты для занятий кружков художественной самодеятельности. На территории лагеря оборудуется спортивный городок, расчищены площадки для игр.

Заседание атомной комиссии ООН

НЬЮ-ЙОРК, 12 июня. (ТАСС). По просьбе советского представителя А. А. Громыко, атомная комиссия ООН вчера провела заседание, на котором Громыко сделал заявление об основных положениях, необходимых для заключения международной конвенции по контролю над атомной энергией. После прений по процедурным вопросам, которые последовали за заявлением Громыко и длились полтора часа, комиссия решила, не проводя официального голосования, передать предложение Громыко на рассмотрение рабочего комитета.

ВЕЛИКОЕ НАРОДНОЕ СОБРАНИЕ БОЛГАРИИ ПРИНЯЛО ОТСТАВКУ 23 ОППОЗИЦИОННЫХ ДЕПУТАТОВ

СОФИЯ, 12 июня. (ТАСС). Прокурор софийского областного суда уведомил бюро Великого Народного собрания, что при обыске в доме Николы Петкова найдены заявления 23 оппозиционных депутатов, адресованные председателю Великого Народного собрания с просьбой об отставке. Ознакомившись с текстом этих заявлений, Великое Народное собрание решило передать их в мандатную комиссию парламента.

Вчера мандатная комиссия доложила Великому Народному собранию о результатах своей работы. При этом выяснилось, что Петков заставил оппозиционных депутатов написать заявления об отставке в первые дни работы Великого Народного собрания. Таким образом Петков превратил депутатов оппозиции в послушное орудие своей воли, воли организатора подпольных фашистских банд внутри страны и верного агента международной реакции. Стоило кому-нибудь из депутатов оппозиции выйти из подчинения своего «фюрера» и в ход было бы пущено заявление об его отставке. Таким способом Петков обеспечил «единство» оппозиции.

Великое Народное собрание утвердило решение мандатной комиссии о принятии отставки 23 оппозиционных депутатов, подавших заявления.

МОНАРХО-ФАШИСТСКИЙ ТЕРРОР В ГРЕЦИИ

АФИНЫ, 12 июня. (ТАСС). 10 июня в Ламии был расстрелян вместе с шестью другими лицами, осужденными военным судом, видный руководитель национального сопротивления в годы оккупации, деятель крестьянской (аграрной) партии Костас Аридас. Левая печать характеризует расстрел Аридаса как политическое убийство, столь же преступное, как убийство из-за угла одного из руководителей компартии Янниса Зевгоса.

РЕОРГАНИЗАЦИЯ ГРЕЧЕСКОЙ АРМИИ ПОРУЧЕНА АМЕРИКАНСКОЙ ВОЕННОЙ МИССИИ

АФИНЫ, 12 июня. (ТАСС). По сообщениям печати, на широком совещании, на котором присутствовали греческий премьер-министр, министры, руководители и начальники отделов штаба, представители британской и американской военных миссий, а также послы Англии и США, обсуждались вопросы, связанные с распределением функций между двумя иностранными миссиями, с реорганизацией греческой армии и дальнейшим ведением военных действий против греческих партизан.

Газеты отмечают, что отныне руководящая роль в реорганизации греческой армии переходит от английской к американской миссии. Близкая к генеральному штабу газета «Эмброс», касаясь совещания, пишет, что теперь Греция может вести борьбу «против внешнего и внутреннего врага», опираясь на «надежную помощь».

Заявление Цалдариса

АФИНЫ, 12 июня. (ТАСС). Вице-премьер и министр иностранных дел Цалдарис заявил 9 июня в парламенте, что в Греции не существует вопроса о внутреннем порядке, страна «просто находится в состоянии войны». В беседе с американскими журналистами Цалдарис заявил, что он «считает положение Греции весьма критическим, главным образом, со стороны северных границ», где будто бы «концентрируются значительные силы анархистов для вторжения в Грецию».

Газета центра «Элефтерия» требует от Цалдариса опубликования имеющихся у него сведений, высказывая вместе с тем мнение, что криками о внешней угрозе правительство хочет прикрыть свое банкротство.

Левая печать подчеркивает, что заявление Цалдариса и аналогичные вопли других представителей правительства и штаба имеют целью заранее оправдать высадку в Греции крупных сил американской армии, о чем, по сведениям журналистов, греческое правительство неоднократно просило Белый Дом.

* * *

АФИНЫ, 12 июня. (ТАСС). Заявление Цалдариса американским журналистам об опасности вторжения в Грецию с севера вызвало большой шум тем более, что, как выяснилось, Цалдарис заявил американцам, будто вместе с интернациональной бригадой на Грецию готовятся напасть Болгария, Югославия и Албания. Некоторые депутаты потребовали даже созыва коронного совета для обсуждения «критического положения».

Вчера вечером в беседе с греческими журналистами Цалдарис подтвердил, что он действительно сделал такое заявление американцам и, к удивлению всех журналистов, добавил: «Очень может быть, что это заявление не соответствует действительности, но оно предназначалось для заграницы, а не для Греции. Иногда в интересах нации необходимо говорить внешнему миру некоторые вещи, но их не следует распространять внутри страны. К несчастью, есть такие греки, которые спешат распространить их как можно скорее по всей стране во вред Греции... Для всех вещей на свете существуют две призмы. Иногда рассматриваешь события через одну призму, а иногда через другую, смотря по тому, что выгоднее для отечества».

Это заявление публикуется сегодня всеми газетами с нескрываемым недоумением. Газета «Элефтерия» пишет, что Цалдарис прибегает к самым низким политическим приемам. Не без иронии отмечается, что даже коллеги Цалдариса по кабинету министров были ошарашены этим еще невиданным в истории примером «государственной мудрости».

Выступление А. А. Громыко на заседании комиссии по контролю над атомной энергией

НЬЮ-ЙОРК, 12 июня. (ТАСС). Вчера на заседании комиссии по контролю над атомной энергией выступил советский представитель в Совете Безопасности А. А. Громыко. В своем выступлении тов. Громыко сказал:

«Прошло уже полтора года со времени принятия Генеральной Ассамблеей решения о создании комиссии по контролю над атомной энергией. Более полгода прошло со времени решения Об'единенных наций о принципах всеобщего регулирования и сокращения вооружений, в котором в качестве важнейшей задачи поставлена задача запрещения атомного и других видов оружия массового уничтожения. Между тем, надо прямо сказать, что комиссия по контролю над атомной энергией не сделала должного прогресса в своей работе.

Положение не изменилось существенно и после рассмотрения Советом Безопасности так называемого первого доклада атомной комиссии, который, как известно, был принят не всеми государствами, представленными в этой комиссии.

Пора уже взяться за решение конкретных задач, стоящих перед Советом Безопасности и действующей по его директивам комиссией, в связи с установлением международного контроля над атомной энергией, начиная с важнейших из них. Уклонение от решения таких задач, разумеется, ничего хорошего не может принести, а лишь ставит под удар всю идею международного контроля над атомной энергией и принятие с этой целью решения Об'единенных наций.

Советское правительство и впредь будет настаивать на том, чтобы поставленные Об'единенными нациями задачи по запрещению атомного и других видов оружия массового уничтожения рассматривались под углом зрения необходимости их безотлагательного решения, и с этой целью будет продолжать делать все возможное для того, чтобы принятие решения перевести на язык практических действий.

«Советское правительство в дополнение и в развитие своего предложения относительно заключения международной конвенции о запрещении атомного и других основных видов оружия массового уничтожения, внесенного на рассмотрение комиссии по контролю над атомной энергией 19 июня 1946 года, представляет на рассмотрение вышеназванной комиссии нижеследующие основные положения, которые должны лечь в основу международного соглашения или конвенции о контроле над атомной энергией:

1. Для обеспечения использования атомной энергии лишь в мирных целях, в соответствии с международной конвенцией о запрещении атомного и других основных видов оружия массового уничтожения, а также в целях предотвращения нарушений конвенции о запрещении атомного оружия и защиты государств, соблюдающих условия конвенции, от риска нарушений и уклонений устанавливается строгий международный контроль одновременно над всеми предприятиями, занятыми добычей атомного сырья и производством атомных материалов и атомной энергии.

2. Для осуществления мероприятий по контролю над предприятиями атомной энергии учреждается, в рамках Совета Безопасности, международная комиссия по контролю над атомной энергией, именуемая международной контрольной комиссией.

3. Международная контрольная комиссия располагает своим инспекторским аппаратом.

4. Условия и организационные принципы международного контроля над атомной энергией, а также состав, права и обязанности международной контрольной комиссии, равно как и положения, на основе которых она осуществляет свою деятельность, определяются специальной международной конвенцией о контроле над атомной энергией, заключаемой в соответствии с конвенцией по запрещению атомного оружия.

5. В целях обеспечения эффективности международного контроля над атомной энергией в основу конвенции о контроле над атомной энергией кладутся следующие основные положения:

а) Международная контрольная комиссия составляется из представителей государств, представленных в комиссии по контролю над атомной энергией, учрежденной решением Генеральной Ассамблеи от 24 января 1946 года, и может учреждать такие вспомогательные органы, какие она найдет необходимыми для выполнения своих функций.

б) Международная контрольная комиссия устанавливает свои собственные правила процедуры.

в) Персонал международной контрольной комиссии подбирается на международной основе.

г) Международная контрольная комиссия периодически осуществляет инспектирование предприятий, добывающих атомное сырье и производящих атомные материалы и атомную энергию.

6. Осуществляя инспектирование предприятий атомной энергии, международная контрольная комиссия предпринимает следующие действия:

а) Обследует деятельность предприятий, добывающих атомное сырье и производящих атомные материалы и атомную энергию, а также проверяет их отчетность.

б) Проверяет наличные запасы атомного сырья, материалов и полуфабрикатов.

в) Изучает производственные операции в об'еме, необходимом для контроля над использованием атомных материалов и атомной энергии.

г) Наблюдает за выполнением предписанных конвенцией о контроле правил технической эксплоатации предприятий, а также разрабатывает и предписывает правила технологического контроля для этих предприятий.

д) Собирает и обрабатывает данные о добыче атомного сырья и производстве атомных материалов и атомной энергии.

е) Проводит специальные обследования в случаях возникновения подозрения о нарушении конвенции по запрещению атомного оружия.

ж) Делает рекомендации правительствам по вопросам, относящимся к производству, хранению и использованию атомных материалов и атомной энергии.

з) Делает рекомендации в Совет Безопасности о мерах предупреждения и пресечения в отношении нарушителей конвенций о запрещении атомного оружия и контроле над атомной энергией.

7. Для выполнения задач по контролю и инспектированию, возложенных на международную контрольную комиссию, последняя будет располагать правом:

а) Доступа на любое предприятие по добыче, производству и хранению атомного сырья и материалов, а также по эксплоатации атомной энергии.

б) Ознакомления на предприятиях атомной энергии с производственными операциями в об'еме, необходимом для контроля над использованием атомных материалов и энергии.

в) Производства взвешивания, промеривания и различного рода анализов атомного сырья, материалов и полуфабрикатов.

г) Истребования от правительства любого государства и проверки различного рода сведений и отчетов о деятельности предприятий атомной энергии.

д) Истребования различного рода об'яснений по вопросам, относящимся к деятельности предприятий атомной энергии.

е) Дачи рекомендаций и представлений правительствам по вопросу производства и использования атомной энергии.

ж) Представления на рассмотрение Совета Безопасности рекомендаций о мерах в отношении нарушителей конвенции о запрещении атомного оружия и контроля над атомной энергией.

8. В соответствии с задачами международного контроля над атомной энергией следующие положения кладутся в основу научно-исследовательской деятельности в области атомной энергии:

а) Научно-исследовательская работа в области атомной энергии должна быть подчинена необходимости выполнения конвенции по запрещению атомного оружия и недопущения использования ее в военных целях.

б) Государства, подписавшие конвенцию по запрещению атомного оружия, должны иметь право проводить без ограничений научно-исследовательскую работу в области атомной энергии, направленную на изыскание способов использования ее в мирных целях.

в) В интересах эффективного выполнения своих контрольных и инспекторских функций международная контрольная комиссия должна иметь возможность проводить научно-исследовательскую деятельность в области изыскания способов использования атомной энергии для мирных целей. Проведение такой деятельности позволит ей быть в курсе последних научных достижений в этой области и иметь квалифицированный собственный международный персонал, необходимый комиссии для практического проведения мероприятий по контролю и инспекции.

г) В проведении научно-исследовательской работы в области атомной энергии одной из важнейших задач международной контрольной комиссии должно быть обеспечение широкого обмена информацией в этой области между странами и оказание необходимой помощи путем консультации тем странам—участникам конвенции, которые могут нуждаться в такой помощи.

д) Международная контрольная комиссия должна располагать материальными средствами, в том числе научными лабораториями и опытными установками, необходимыми для надлежащей организации проводимой ею научно-исследовательской деятельности».

В заключение я хочу выразить надежду, что эти предложения будут рассмотрены нашей комиссией с должным вниманием и что они помогут нам достигнуть соглашения в вопросе об установлении международного контроля над атомной энергией».

Процесс главных японских военных преступников

ТОКИО, 12 июня. (ТАСС). 9 июня на заседании Международного Трибунала в Токио защитник Кэннингем продолжал представление дополнительных документов относительно антикоминтерновского пакта. Отвечая на возражение английского обвинителя Кэрра по поводу представления выдержек из книги Дэвиса «Миссия в Москву», Кэннингем сделал ряд грубейших антисоветских выпадов и клеветнических заявлений по поводу внешней политики Советского Союза на Дальнем Востоке.

Кэрр заявил протест от имени обвинения против неоднократных попыток защиты обсуждать политические проблемы сегодняшнего дня.

Председатель Трибунала Уэбб подтвердил, что Кэннингем старается втянуть Трибунал в политические дискуссии. Однако Уэбб не воспользовался своим правом призвать к порядку Кэннингема. Уэбб стал оправдывать свою странную терпимость к Кэннингему тем, что суд не может наложить на него дисциплинарное взыскание, а может только отстранить от участия в процессе, что, по мнению Уэбба, для Кэннингема ничего не значит. Уэбб заявил, что Трибунал может только полагаться на чувство порядочности Кэннингема. «Мы, — заявил Уэбб, — полагаемся на чувство порядочности американских защитников, и пока никто из них не послушался, за одним или двумя исключениями».

Возражение Кэрра против принятия выдержки из книги Дэвиса было поддержано судом, и документ был отклонен, как не относящийся к делу.

Защитник Фарнесс заявил протест против заявления Уэбба о том, что Япония напала на Америку и Англию, так как, по словам защитника, это еще не доказано. В связи с этим обвинитель Тавеннер саркастически заметил, что уже настало время спросить защиту — не утверждает ли она, что Соединенные Штаты напали на Японию в Пирл-Харбор.

В заключение своего выступления Кэннингем пытался представить еще одну выдержку из протокола допроса Риббентропа в Нюрнберге. Однако и этот документ разделил судьбу всех его доказательств. Кэрр указал Трибуналу, что все представленные Кэннингемом документы были отклонены. Для этого, сказал Кэрр, бесполезно израсходовано более 20 тыс. листов бумаги. Кэннингем сказал, что это его не интересует, но это интересует Трибунал. Выступивший затем защитник Блэкни обратился к суду, с ходатайством о том, чтобы в Трибунал были вызваны из Советского Союза японские свидетели для перекрестного допроса, в противном случае их показания должны быть вычеркнуты из стенограммы суда. В своем выступлении Блэкни сделал ряд гнусных антисоветских выпадов.

Советский обвинитель Васильев выступил с резким протестом против гнусной клеветы защитника Блэкни. Обращаясь к председателю Трибунала, Васильев заявил: «Я категорически протестую против подобных наглых выпадов по отношению к Советскому Союзу, сделанных защитником Блэкни. Защита не впервые оскорбляет страну, которую я имею честь здесь представлять и которая представлена также одним из членов Трибунала. Я не счел бы нужным каждый раз делать возражения против нападок, допускаемых здесь, в Трибунале, против моей страны, но это зашло слишком далеко, и я должен обратиться к Трибуналу за защитой. Если г-н Блэкни хочет стяжать себе лавры на антисоветском поприще, это его личное дело, но моя страна заслужила право не быть оскорбляемой в этом Трибунале, не говоря уже о том, что эти многочисленные выпады абсолютно не имеют отношения к делу. Я прошу Трибунал реагировать на эти многочисленные нападки, которые стали совершенно нетерпимы». Председатель Уэбб в весьма мягкой форме сделал следующее указание Блэкни: «Мы надеемся, что все защитники будут высказывать свои доводы без ненужных оскорблений по отношению любой союзной державы. Это может быть сделано без поношений». Обращаясь к Васильеву, Уэбб сказал, что на некоторое время этого указания защитнику Блэкни будет достаточно.

Выступивший с ответом на выступление Блэкни по существу вопроса Васильев сказал, что по характеру процесса и его масштабам Трибунал неизбежно должен выбирать наиболее рациональные формы представления доказательств. В частности, неизбежно принятие письменных показаний без вызова свидетелей. В противном случае это отнимет массу времени. Домогательства защиты являются формальным поводом для затягивания процесса. На Нюрнбергском процессе широко применялось принятие письменных показаний и Международный Трибунал в Токио также в ряде случаев применял эту практику. Такую практику необходимо расширять в интересах экономии времени. Подобную практику Трибунал проводил в отношении военнопленных. За последнее время Трибунал много раз предлагал направлять опросные листы вместо вызова свидетелей. Защита игнорирует этот порядок. Показания свидетелей подтверждены другими документами, и поэтому нет необходимости их вызывать. Если речь идет о доверии Трибунала к показаниям этих свидетелей, то Трибунал может сделать вывод из того факта, что два свидетеля — генерал-майор Мацумура и подполковник Судзима были вызваны и подвергнуты перекрестному допросу. Они полностью подтвердили свои письменные показания. После этого Васильев сделал анализ показаний каждого свидетеля, письменные показания которых были приняты судом. Уэбб заявил, что Трибунал вынесет решение по этому вопросу позже.

Затем защита вызвала свидетеля генерала Угаки. В письменном показании Угаки старался выгородить подсудимых — бывшего посла в Москве Сигемицу и бывшего военного министра Итагаки, игравших активную роль в подготовке и организации хасанской провокации.

10 июня английский обвинитель Кэрр подверг Угаки перекрестному допросу. Обвинитель указал, что Итагаки вместе с начальником штаба настаивал на организации вооруженного нападения на Советский Союз и захвате важного стратегического пункта на советской территории в районе озера Хасан. В противном случае Итагаки угрожал отставкой. Будучи послом в Москве, Сигемицу проводил линию японской военщины и угрожал применением силы в случае, если не будут выполнены незаконные японские притязания на советскую территорию в районе озера Хасан. Свидетель Угаки неожиданно «потерял память» и стал уклончиво заявлять, что он ничего не помнит. Угаки даже отказался вспомнить крупные события в бытность его министром иностранных дел, если эти события говорили не в пользу подсудимых. Однако через несколько минут во время повторного допроса со стороны защитника Фарнесса к свидетелю также неожиданно вернулась память, и он бойко начал вспоминать мельчайшие детали за тот же самый период, с готовностью отвечая на вопросы защитника, задаваемые, разумеется, в пользу подсудимых Итагаки и Сигемицу.

Защита обратилась к Трибуналу с ходатайством о предоставлении ей нового полуторамесячного перерыва. Обвинитель Тавеннер выступил с категорическим возражением против перерыва. Председатель Уэбб заявил, что Трибунал обсудит ходатайство защиты и об'явит свое решение позже.

На вечернем заседании Трибунала представитель советского обвинения Смирнов сделал заявление в связи с пред'явленной защитой картой. 9 июня на заседании Трибунала защитник Блэкни вызвал для повторного допроса Мицудзи Яно, чтобы как-то сгладить впечатление и выгородить окончательно скомпрометированного свидетеля. С этой целью защитой была представлена суду какая-то карта на русском языке, воспроизводящая границу в районе Халхин-Гола в соответствии с японскими утверждениями. При этом защита уклонилась от представления всей карты, а представила только один нужный ей лист. По этому листу нельзя было установить места и времени издания карты. Надписи на карте представляют собой подозрительную смесь старой и новой орфографии. Все это вызвало большие сомнения у советского обвинителя относительно подлинности этой карты. Поэтому представитель советского обвинения Смирнов потребовал пред'явления всей карты с сертификатом к ней с четким обозначением происхождения карты, получения ее защитой и места хранения. Уэбб обязал защиту представить полный экземпляр карты и другие сведения о ней, указанные советским обвинителем.

К НАМЕРЕНИЮ США ПРЕДОСТАВИТЬ ГЕРМАНИИ КРУПНЫЕ КРЕДИТЫ

ЛОНДОН, 12 июня. (ТАСС). Как передает агентство Рейтер из Гамбурга, английская служба информации сообщает, что министр финансов в правительстве земли Северный Рейн—Вестфалия (английская оккупационная зона) 10 июня заявил корреспонденту агентства Рейтер, что Америка уже разработала проект плана, предусматривающего выдачу кредитов Германии в сумме до 120 млн. долларов.

Спорт

На снимке: слева — соревнования по велоспорту в Кемерово; справа—футбольный матч между кемеровским «Химиком» и ленинск-кузнецким «Угольщиком».

ОТБОРОЧНЫЕ СОРЕВНОВАНИЯ ПО ЛЕГКОЙ АТЛЕТИКЕ

Отборочные соревнования по легкой атлетике между ремесленными училищами и школами ФЗО трудовых резервов гор. Кемерово, проведенные 8 и 9 июня на стадионе «Химик», показали, что подавляющее большинство участников к соревнованиям подготовилось плохо.

Результаты получились слабые, особенно по группе юношей. Отдельные участники, как, например, тов Елов (РУ № 6), выиграл прыжок в высоту с средним результатом 1 метр 40 см.

Легкоатлет с хорошими данными тов. Громова (РУ № 6) выступала без тренировки. Все же у нее неплохие результаты в метании гранаты — 36 метров 72 см. (областной рекорд—41 метр 86 см.) и в прыжках в длину с разбега 4 метра 34 см. (областной рекорд — 4 метра 45 см.).

Из юношей хорошее впечатление произвел тов. Жирновенко (РУ № 8). Большие способности у девушки Юсуповой (ФЗО № 38.). Ее время в беге на 500 метров — 1 минута 44,1 секунды.

Хорошо работала судейская коллегия.

ПЕРВЕНСТВО КЕМЕРОВО ПО ВЕЛОСИПЕДУ

Разыгранное 8 июня первенство города по велосипеду привлекло незначительное количество участников: 10 мужчин и 2 женщин. Дистанцию 10 километров выиграл тов. Красковский (ДСО «Химик») со временем 24 минуты 14 секунд.

У женщин единственная участница на дистанцию 10 километров тов. Писаренко показала неплохое время — 34 минуты 38,4 секунды.

В том, что в соревнованиях по велоспорту приняло такое небольшое количество участников, вина руководителей спортобществ, не вовлекающих велосипедистов в свои ряды.

«ХИМИК» (КЕМЕРОВО) — «УГОЛЬЩИК» (ЛЕНИНСК-КУЗНЕЦКИЙ)

8 июня на стадионе «Химик» встретились в товарищеском матче футбольные команды хозяев поля и «Угольщик» Ленинска-Кузнецкого.

Первая половина игры прошла в обоюдных атаках. Лишь случайно «втолкнутый» мяч дал перевес «Химику». Счет первой половины матча — 1:0.

Во второй половине хозяева поля прочно взяли инициативу в свои руки, и лишь неточные удары по воротам нападающих «Химика» не дали возможности добиться внушительного счета в свою пользу. Общий результат игры—4:1 в пользу команды «Химика».

Команда «Угольщика» оставила хорошее впечатление своей корректной игрой. Ей нехватает опыта междугородних встреч. Матч судил тов. Матыс, допустивший в судействе ряд ошибок.

ПОБЕДА ФУТБОЛИСТОВ ШАХТЫ 9-15

На днях на анжерском стадионе «Угольщик» состоялся первый в этом спортивном сезоне междугородний футбольный матч между мариинской командой «Спартак» и футбольной командой «Угольщик» шахты № 9-15.

С первой минуты игры инициативу взяли хозяева поля и уже на второй минуте открыли счет. Первый хавтайм закончился со счетом 4:0 в пользу «Угольщика». Во втором хавтайме футболисты шахты 9-15 забили еще два мяча в ворота мариинцев.

Все попытки мариинцев уйти от «сухой» не привели к успеху. Матч закончился со счетом 6:0 в пользу анжерского «Угольщика».

Мариинцы, хотя и проиграли матч, но при систематической тренировке они могут стать сильной футбольной командой.

ПЕРЕДВИЖНОЙ ЛАРЕК В КОЛХОЗЕ

ПРОКОПЬЕВСК. (Корр. «Кузбасса»). Непосредственно на месте работы — в культстане или тракторной будке, колхозники могут приобрести товары первой необходимости.

Такой передвижной ларек в колхозе имени Ворошилова реализовал в этом месяце 110 метров хлопчатобумажной ткани, большое количество теплых платков, шелковых платьев, чулок, носок и бакалейно-гастрономических товаров.

ОТКРЫТИЕ ЗЕНКОВСКОГО ПАРКА

ПРОКОПЬЕВСК, (Корр. «Кузбасса»). Зенковский парк — лучшее место отдыха трудящихся Прокопьевска.

Ежегодно его посещают до 5 миллионов человек. Каждое воскресенье в парк с'езжаются не только прокопьевские жители, но и металлурги Сталинска, работники сельского хозяйства соседних колхозов.

Особенно оживленно прошло гулянье в парке в прошедшее воскресенье — 8 июня — день открытия летнего сезона. В гулянье приняли участие десятки тысяч трудящихся.

ТИПОГРАФИЯ НА КУЗНЕЦКОМ КОМБИНАТЕ

СТАЛИНСК. (Корр. «Кузбасса»). В нынешнем году на Кузнецком комбинате будет закончено строительство заводской типографии. В ней будет печататься всевозможная техническая документация комбината.

Комбинат получил уже большую часть оборудования — печатную машину «Американка» и «Линотип».

Типография будет перерабатывать до 100 тонн бумаги в год.

ПРОИЗВОДСТВО ОХРИСТОЙ КРАСКИ

ТЯЖИН. (Корр. «Кузбасса»). Недалеко от села Тяжин находятся богатые залежи охристых глин. В прошлом году райпромкомбинат организовал разработку этого месторождения.

В этом году райпромкомбинат изготовит около 50 тонн охристой краски.

Ответственный редактор А. БАБАЯНЦ.

Кинотеатр «МОСКВА» — 14 июня — Большой зал —

«СЕКРЕТАРЬ РАЙКОМА».

Сеансы: 2, 4, 6, 8, 10 час.

Малый зал — «БАЛЕРИНА».

Сеансы: 11, 1, 3, 5, 7, 9, 10—30.

Кемеровская курортная контора имеет в продаже путевки на курорты Широ и Тагарское (Красноярский край), стоимостью 900 рублей.

Обращаться: Кемерово, Трудовая, 76, телефон 17-97, расчетный счет в Кемеровском госбанке № 150194.

ТРЕБУЮТСЯ:

Рыбсбыту на постоянную работу: зам. главного бухгалтера, бухгалтеры, каменщики, плотники, разнорабочие.

Обращаться: ул. Калинина, 25, телефон 4-56.

Совхозу «Новостройка» ОРС'а Кемеровского коксохимзавода на временную работу на летний сезон: плотники, рабочие полеводства и овощеводства.

Принимаемые рабочие обеспечиваются хлебом, общественным питанием и общежитием.

Обращаться: Кемеровский район, Березовский сельсовет, совхоз «Новостройка»

ТОМСКИЙ ГОСУДАРСТВЕННЫЙ МЕДИЦИНСКИЙ ИНСТИТУТ ИМ. В. М. МОЛОТОВА

производит набор студентов на I курс лечебного, санитарно-гигиенического, педиатрического, стоматологического и фармацевтического факультетов.

К экзаменам допускаются лица с законченным средним образованием или со средним медицинским образованием при наличии трехлетнего производственного стажа.

Прием заявлений с 20 июня. Приемные экзамены по русскому языку и литературе, физике и химии — с 1 по 20 августа. Начало занятий 1 сентября.

Студенты обеспечиваются стипендией, столовой и общежитием. Плата за обучение — 300 рублей в год. Пенсионеры, дети военнослужащих рядового и младшего комсостава, дети пенсионеров и их иждивенцы освобождаются от платы за обучение.

К заявлению прилагаются документы: аттестат об окончании средней школы, автобиография, три фотокарточки, справка об отношении к воинской обязанности. Паспорт пред'является лично. Заявления подавать по адресу: г. Томск, Московский тракт, 2, медицинский институт, директору. Дирекция.

ТОМСКИЙ ТОПОГРАФИЧЕСКИЙ ТЕХНИКУМ ГЛАВНОГО УПРАВЛЕНИЯ ГЕОДЕЗИИ И КАРТОГРАФИИ ПРИ СОВЕТЕ МИНИСТРОВ СССР

об'являет прием на 1947—1948 учебный год. Техникум готовит специалистов-техников для производства работ по аэрофотографическим с'емкам и по обработке материалов аэрофотос'емки.

Принимаются лица в возрасте от 14 до 25 лет. Отличники, окончившие в 1946 и 1947 годах 7 и 8 классов, принимаются на первый курс без испытаний. Остальные подвергаются испытаниям по математике, русскому языку и Конституции СССР в об'еме программы неполной средней школы. Лица, окончившие 9 и 10 классов, принимаются на второй курс.

К заявлению прилагаются только подлинники документов: свидетельство об образовании, свидетельство о рождении, автобиография, медицинская справка о состоянии здоровья и две фотокарточки.

Начало приемных испытаний с 1 по 20 августа, а учебных занятий—1 сентября. Адрес техникума: г. Томск, ул. Р. Люксембург, № 13.

Дирекция.

Адрес редакции и издательства: г. Кемерово, ул. Сталина, № 74. Телефоны: ответственного редактора — 2-24; зам. редактора — 4-85; ответственного секретаря редакции — 2-53; отделов партийного и пропаганды — 8-63; промышленности и транспорта — 15-36; сельскохозяйственного — 4-57; культурно-бытового — 2-37; отдела писем трудящихся — 11-62; прием информаций — 17-28 (круглосуточно); директора типографии — 3-96; отдела об'явлений — 14-21.

ОП00812 г. Кемерово, типография газ «Кузбасс» Тираж 65.000 Заказ 363.