Пролетарии всех стран, соединяйтесь!

Кузбасс

Орган Кемеровского обкома и горкома ВКП(б) и областного Совета депутатов трудящихся

№ 111 (6095) | 6 ИЮНЯ 1947 г., пятница | Цена 20 коп.

СЕГОДНЯ В НОМЕРЕ

1 СТРАНИЦА

ПЕРЕДОВАЯ «ПРАВДЫ» — СОВЕТСКАЯ ИДЕОЛОГИЯ — ПЕРЕДОВАЯ ИДЕОЛОГИЯ НАШЕГО ВРЕМЕНИ.

УКАЗЫ ПРЕЗИДИУМА ВЕРХОВНОГО СОВЕТА СССР.

ДОСТОЙНО ВСТРЕТИМ XXX ГОДОВЩИНУ ВЕЛИКОГО ОКТЯБРЯ.

П. МИРОШХИН — ГОДОВОЙ ПЛАН ВЫПОЛНЕН ДОСРОЧНО.

С. КУРЗАНЦЕВ — НОВЫЙ ГРАФИК ДВИЖЕНИЯ ПОЕЗДОВ.

ПО СОВЕТСКОМУ СОЮЗУ.

2 СТРАНИЦА

В ПОМОЩЬ ПРОПАГАНДИСТУ. В. МОСКВИН — СОВЕТСКАЯ ТОРГОВЛЯ В НОВОЙ СТАЛИНСКОЙ ПЯТИЛЕТКЕ.

ПО-БОЛЬШЕВИСТСКИ ОРГАНИЗОВАТЬ УХОД ЗА ПОСЕВАМИ.

Е. МОЛЧАНОВ — ОБЯЗАТЕЛЬСТВО ВОЖДЮ БУДЕТ ВЫПОЛНЕНО.

3 СТРАНИЦА

Г. РОДИОНОВ — МЕХАНИЗАЦИЯ ПОГРУЗКИ — ВАЖНЕЙШАЯ ЭКОНОМИЧЕСКАЯ ПРОБЛЕМА НОВОЙ ПЯТИЛЕТКИ.

П. ЛЯПУНОВ — УСИЛИТЬ СБОР И ОТГРУЗКУ МЕТАЛЛОЛОМА.

Г. ЗЕРНОВ — НА КЕМЕРОВСКОЙ ГРЭС ЗАБЫЛИ УРОКИ ПРОШЛОЙ ЗИМЫ.

С. ТОКАРЕВИЧ — ПЕРЕД ЭКЗАМЕНАМИ.

ПИСЬМА ЧИТАТЕЛЕЙ.

4 СТРАНИЦА

О РАБОТЕ СОВМЕСТНОЙ СОВЕТСКО-АМЕРИКАНСКОЙ КОМИССИИ ПО КОРЕЕ.

ОТВЕТЫ Г. М. ДИМИТРОВА НА ВОПРОСЫ КОРРЕСПОНДЕНТА «ДЕЙЛИ МЕЙЛ».

ЗАЯВЛЕНИЕ ЭТТЛИ В ПАЛАТЕ ОБЩИН ПО ВОПРОСУ ОБ ИНДИИ.

Советская идеология—передовая идеология нашего времени

Марксизм-ленинизм — самое передовое, подлинно научное мировоззрение современности. «Марксизм — это не только теория социализма, это — цельное мировоззрение, философская система, из которой само собой вытекает пролетарский социализм Маркса» (Сталин). Столетний период развития марксизма — это период борьбы за соединение рабочего движения с социализмом, за внедрение передовой социалистической идеологии в массы пролетариата и всех трудящихся, период непримиримой борьбы с различными формами буржуазной идеологии.

Великая Октябрьская социалистическая революция, свергнувшая в нашей стране господство эксплоататорских классов, произвела переворот не только в области экономических и социальных отношений, но и в идеологии трудящихся. Она создала все необходимые условия для широкого распространения идей Маркса, Энгельса, Ленина, Сталина среди трудящихся, для коммунистического воспитания. Господство марксистско-ленинского мировоззрения в нашей стране явилось могучим средством прогрессивного развития советского общества.

Советская идеология, как одно из великих достижений нашей социалистической культуры, выковалась в борьбе за торжество политики партии Ленина — Сталина, обеспечившей построение социализма в нашей стране. На опыте своего почти тридцатилетнего развития советские люди особенно наглядно представляют, сколь чудодейственна и велика роль политики большевистской партии в преобразовании нашей страны, в превращении ее в могучую индустриально-колхозную державу, в развертывании у нас культурной революции. Политика большевистской партии — жизненная основа советского строя.

Превосходство советской идеологии над буржуазным мировоззрением является выражением превосходства социализма над капитализмом. Это особенно ярко и наглядно было продемонстрировано в период Великой Отечественной войны, когда советская идеология одержала полную победу над звериной, человеконенавистнической идеологией фашизма.

Пусть современные идеологи капиталистических стран в угоду эксплоататорским классам тужатся оправдать исторически отжившие формы общественной жизни! Им не повернуть назад колесо истории. Только советская идеология правильно отражает потребности развития материальной жизни общества, коренные жизненные интересы трудящихся масс. Она исходит из установленного классиками марксизма-ленинизма об'ективного закона неотвратимости победы нового, передового над старым, отжившим, реакционным. Как никакое другое мировоззрение, идеология советских людей прогрессивна, устремлена вперед. И в этом ее огромная организующая и преобразующая сила. «...Великая энергия рождается лишь для великой цели» (Сталин).

Советская идеология стала одним из источников могущества нашего государства, ибо она направляет творческую деятельность народных масс, созидающих коммунистическое общество. Великие идеи партии Ленина—Сталина поднимают, будят, раскрывают творчество миллионов людей. Таланты, которые душили, мял капитализм, получают в условиях советского общества возможность безграничного развития. Отсюда — огромный размах стахановского движения, великое движение новаторов техники, бурные темпы восстановления и развития народного хозяйства, неукротимая энергия рабочих, крестьян и советской интеллигенции в борьбе за преодоление послевоенных трудностей, за победу новой сталинской пятилетки, за могучий расцвет нашей Родины.

Советская действительность полностью подтвердила пророческие слова Ленина о том, что «по мере расширения и углубления исторического творчества людей должен возрастать и размер той массы населения, которая является сознательным историческим деятелем». Именно потому, что советские люди, руководимые партией Ленина—Сталина, стали сознательными творцами истории, темпы исторического развития удесятерились, народное творчество впервые в истории идет на благо самих многомиллионных трудящихся масс.

В Советском Союзе, на основе всемирно-исторических побед, одержанных трудящимися под руководством коммунистической партии, сблизились и соединились в одно целое две великие силы: народ и коммунизм. Впервые в истории общественного развития носителем господствующей в государстве идеологии стал двухсотмиллионный советский народ, утвердивший на одной шестой части мира социалистический строй. Наша идеология— это идеология свободных тружеников города и деревни — рабочего класса, крестьянства и интеллигенции, в тесном содружестве созидающих коммунистическое общество.

Буржуазному индивидуализму и стяжательству, погоне за наживой и чистоганом советская идеология противопоставляет товарищеское сотрудничество, гармонию личного и общественного, священные идеи советского патриотизма, беззаветное служение своему народу.

В советском обществе установилось полное морально-политическое единство всего народа. Важнейшей особенностью советской идеологии являются благородные и возвышенные идеи политического, экономического и культурного равноправия рас и наций, дружбы народов. Морально-политическое единство советского народа, священные идеи советского патриотизма и дружба народов стали могучими движущими силами советского общества. Четыре эти силы проявили себя в войне, проявили себя в великом торжестве сталинского блока коммунистов и беспартийных на выборах в Верховные Советы; они проявляют себя каждый день и каждый час в созидательном труде на заводах и полях, в росте могущества Советского Союза в целом и каждой братской советской республики в отдельности.

Господство советской идеологии не означает, конечно, что у нас уже до конца искоренены остатки старой, индивидуалистической, буржуазной идеологии. Нет, они еще живучи у отсталых людей. Эти пережитки не исчезнут сами собой. Внедрение советской идеологии в массы трудящихся было и остается важнейшей задачей партийных организаций, всех работников идеологического фронта. Они обязаны повседневно вести неустанную борьбу с пережитками капитализма в сознании людей, с проникновением буржуазной идеологии в ряды советских граждан. Формирование социалистического сознания, воспитание всего народа в духе беспредельной преданности великим идеям Ленина—Сталина, любви к своей социалистической отчизне и гордости за ее великие деяния — важнейшие задачи коммунистического воспитания.

Товарищ Сталин, Центральный Комитет партии поставили крупнейшие задачи перед кадрами идеологических работников нашей страны. Все средства идеологического влияния на массы — печать, радио, кино, литература, театр и т. д. — должны быть использованы для целей коммунистического воспитания трудящихся. Решение этих задач требует повышения идейного уровня партийных кадров советской интеллигенции, широкой пропаганды великих идей марксизма-ленинизма среди трудящихся.

Пламенный патриот советской Родины, Михаил Иванович Калинин, обращаясь к нашей молодежи, говорил:

«Мы должны учиться жить и работать у наших учителей и вождей — Ленина и Сталина, которые обладают способностью не только лучше всех понимать и правильно выражать назревшие потребности общественного развития, но и лучше всех и столь же правильно удовлетворять эти потребности.

Жить большой, идейной жизнью — это значит жить общественными интересами самого передового и наиболее прогрессивного класса своего времени, а в настоящее время — интересами советского народа, социалистической Родины. Если вы будете жить такими интересами, если все ваши помыслы будут устремлены к тому, чтобы еще больше возвеличить свой народ, еще выше поднять экономическую и военную мощь своей Родины, если вы будете отдавать все свои силы борьбе за полную победу коммунизма и эта великая идея будет доминировать в вашем сознании, то я не сомневаюсь, что вы действительно проживете большую жизнь».

Нет ничего благороднее и возвышеннее в наше время, как работать на благо народа, развивать и закалять его коммунистическое сознание, обогащать его бессмертными идеями Ленина—Сталина, озаряющими пути движения советского народа к коммунизму.

(Передовая «Правды» от 3 июня).

Итоги работы предприятий Министерства черной металлургии за май 1947 года

Предприятия Министерства черной металлургии в мае 1947 г. перевыполнили государственный план по выплавке стали, производству проката, выжигу кокса, добыче железной и марганцевой руды. Не выполнен план по выплавке чугуна.

По сравнению с маем 1946 г. выплавка чугуна увеличена на 10 процентов, выплавка стали — на 9 процентов, производство проката — на 16 процентов, выжиг кокса — на 13 процентов и добыча железной руды — на 20 процентов.

Хорошо работали сталевары и прокатчики Магнитогорского и Кузнецкого металлургических комбинатов, перевыполнившие план по выплавке стали и производству проката.

Перевыполнили план и дали сверх плана чугун Ново-Тульский металлургический завод и Косогорский металлургический завод. По выжигу кокса выполнили план за май коксохимические заводы: Кемеровский, Ниже-Тагильский, Губахинский, Старо-Енакиевский, Ново-Макеевский, Мариупольский, Горловский, Сталинский, Харьковский, Брянский, Днепропетровский и другие. Перевыполнили план по добыче железной руды уральские рудники: Высокогорский, Бакальский, Златоустовский и Первоуральский, рудник Магнитогорского комбината, а также Тульское рудоуправление.

(ТАСС).

Указ Президиума Верховного Совета СССР

Об уголовной ответственности за хищение государственного и общественного имущества

В целях установления единства законодательства об уголовной ответственности за хищения государственного и общественного имущества и усиления борьбы с этими преступлениями — Президиум Верховного Совета СССР постановляет:

1. Кража, присвоение, растрата или иное хищение государственного имущества —

карается заключением в исправительно-трудовом лагере на срок от семи до десяти лет с конфискацией имущества или без конфискации.

2. Хищение государственного имущества, совершаемое повторно, а равно совершенное организованной группой (шайкой) или в крупных размерах, —

карается заключением в исправительно-трудовом лагере на срок от десяти до двадцати пяти лет с конфискацией имущества.

3. Кража, присвоение, растрата или иное хищение колхозного, кооперативного или иного общественного имущества —

карается заключением в исправительно-трудовом лагере на срок от пяти до восьми лет с конфискацией имущества или без конфискации.

4. Хищение колхозного, кооперативного или иного общественного имущества, совершаемое повторно, а равно совершенное организованной группой (шайкой) или в крупных размерах, —

карается заключением в исправительно-трудовом лагере на срок от восьми до двадцати лет с конфискацией имущества.

5. Недонесение органам власти о достоверно известном готовящемся или совершенном хищении государственного или общественного имущества, предусмотренном статьями 2 и 4 настоящего Указа, —

карается лишением свободы на срок от двух до трех лет или ссылкой на срок от пяти до семи лет.

Председатель Президиума Верховного Совета СССР
Н. ШВЕРНИК.

Секретарь Президиума Верховного Совета СССР
А. ГОРКИН.

Москва, Кремль. 4 июня 1947 г.

Указ Президиума Верховного Совета СССР

Об усилении охраны личной собственности граждан

В целях усиления охраны личной собственности граждан, Президиум Верховного Совета СССР постановляет:

1. Кража, то-есть тайное или открытое похищение личного имущества граждан —

карается заключением в исправительно-трудовом лагере на срок от пяти до шести лет.

Кража, совершенная воровской шайкой или повторно, —

карается заключением в исправительно-трудовом лагере на срок от шести до десяти лет.

2. Разбой, то-есть нападение с целью завладения чужим имуществом, соединенное с насилием или с угрозой применения насилия, —

карается заключением в исправительно-трудовом лагере на срок от десяти до пятнадцати лет с конфискацией имущества.

Разбой, соединенный с насилием, опасным для жизни и здоровья потерпевшего, или с угрозой смертью или тяжким телесным повреждением, а равно совершенный шайкой либо повторно, —

карается заключением в исправительно-трудовом лагере на срок от пятнадцати до двадцати лет с конфискацией имущества.

3. Недонесение органам власти о достоверно известном готовящемся или совершенном разбое —

карается лишением свободы на срок от одного года до двух лет или ссылкой на срок от четырех до пяти лет.

Председатель Президиума Верховного Совета СССР
Н. ШВЕРНИК.

Секретарь Президиума Верховного Совета СССР
А. ГОРКИН.

Москва, Кремль. 4 июня 1947 г.

Достойно встретим XXX годовщину Великого Октября

Полугодовой план выполнен досрочно

ПЕРЕДОВОЙ УЧАСТОК НА ШАХТЕ ИМЕНИ КИРОВА

На крупнейшей шахте имени С. М. Кирова Ленинского рудника заслуженной славой пользуется коллектив горняков 14 участка (начальник тов. Чекмарев). Горняки этого участка с начала года держат первенство по району «Три уклона».

Подписывая письмо кузбассовцев товарищу Сталину, коллектив участка дал клятву выполнить план новой пятилетки в четыре года.

За четыре месяца горняки участка выдали на-гора 7.400 тонн угля сверх плана. В мае участок добился первенства по шахте. 10 мая коллектив перешел в новую лаву, где были установлены два секционна СТ-11, взамен приводов ДК-15. Шахтеры быстро освоили новые механизмы, которые позволили ежедневно цикловать лаву, выдавать ежесуточно по 150—190 тонн сверхпланового угля и на 10 процентов повысить производительность.

На участке работают две бригады навалоотбойщиков, которыми руководят кадровые горняки тт. Кутюмкин и Пронин. Соревнуясь между собою, бригады добиваются высоких показателей в работе. Сами бригадиры выполняют по две нормы и больше.

В подготовительной смене горного мастера тов. Чусовлянова производительно трудится бригада посадчиков тов. Парамонова. Бывают случаи, когда в лаве затягивается перестановка механизмов. Тогда часть посадчиков организует взаимопомощь, заменяет установщиков, а остальные посадчики вместе с бригадиром на своей основной работе справляются за двоих.

20 мая горняки участка одержали победу. В этот день участок на месяц и десять дней раньше срока закончил план первого полугодия.

П. МИРОШХИН.

Новый график движения поездов

На железнодорожном транспорте введен летний график грузового и пассажирского движения поездов. В новом графике воплощены все достижения, которых добились железнодорожники в первом году новой сталинской пятилетки. Он составлен на основе среднепрогрессивных технических норм, с учетом роста выгрузки на 11 процентов, по сравнению с прошлым годом, и ускорения оборота вагонов до 8,8 суток.

График представляет собой шаг вперед, дает новый простор инициативе, новаторству. 12 лет прошло с тех пор как на транспорте был введен график. Каждый год на зимний и летний период он пересматривается и в него вносится много нового из опыта стахановцев и технических достижений.

Паровозники и электровозники кузбасских отделений Томской железной дороги показали, что есть возможность значительно увеличить техническую скорость. Сотни локомотивных бригад с успехом перевыполняют установленную норму. По новому графику техническая скорость повышается на 0,8 километра в час. В первые дни работы по новому графику машинист Топкинского депо тов. Рубцов на участке Топки—Юрга водит тяжеловесные составы на 35—40 минут раньше времени. Машинист Мазур на участке Топки—Кольчугино проводит поезда без набора воды на два с лишним часа раньше графика. Машинист Беловского электровозного депо тов. Веселкин на участке Новокузнецк—Усяты водит поезда по новому графику и экономит по 15—20 минут. Так же хорошо работает паровозный машинист Новокузнецкого депо тов. Смирнов.

Поездные диспетчеры кузбасских отделений тт. Коробицын и Глебов, Белинов и Желодков, дежурные по отделению тт. Сикора, Шайкин и другие, организующие на участках пропуск поездов «красными стрелами», сравнивают техническую и участковую скорости. Опыт передовых движенцев дает возможность поднять участковую скорость на 0,6 километра в час. Выполнение графика не должно проходить самотеком.

График является единым технологическим процессом всех служб и поэтому его выполнение зависит от каждого работника, связанного с движением поездов. Паровозники и электровозники должны бороться за выполнение и перевыполнение норм технической скорости, за ликвидацию ненужных простоев на промежуточных станциях.

Движенцы обязаны не допускать перенасыщения узлов, ибо это вызывает огромные перепростои вагонов, срывает отправление поездов по графику. Каждый движенец—диспетчер, дежурный по станции, составитель — должен бороться за то, чтобы выполнялась норма передачи поездов с отделения на отделение.

Новый график предусматривает ритмичную, равномерную грузовую и поездную работу. В расчете на лучшее выполнение нового графика должны строить свою деятельность работники всех служб, связанных с движением поездов.

Нет сейчас у железнодорожников более важной задачи, чем точное выполнение нового графика. Железнодорожники Кузбасса должны широко организовать социалистическое соревнование за 100-процентное выполнение расписаний поездов, за обеспечение повышенных темпов погрузки, за досрочное окончание годового плана перевозок.

С. КУРЗАНЦЕВ,
зам. зав. транспортным отделом обкома ВКП(б).

Гурьевские металлурги выполняют свои обязательства

ГУРЬЕВСК, 5 июня. (Корр. «Кузбасса»). На 124 процента выполнили гурьевские металлурги повышенный майский производственный план по всему металлургическому циклу. Первенство в соревновании цехов заняли мартеновцы, выполнившие задание по сталеварению на 110 процентов. Второе место завоевали прокатчики.

Смена сталевара тов. Соленек сварила четыре скоростных плавки и выполнила свой план на 107,4 процента, добившись наивысших показателей выхода годного металла, большей стойкости печей. На первой печи сделано 170 плавок. Смена поставила задачей довести на этой печи количество плавок до 200.

ВТОРАЯ ОЧЕРЕДЬ ТЭЦ СТАЛИНСКОГО АЛЮМИНИЕВОГО ЗАВОДА ВСТУПИЛА В СТРОЙ

СТАЛИНСК, 4 июня. (Корр. «Кузбасса»). Вторая очередь Сталинской ТЭЦ вступила в пусковой период. В ночь на 1 июня растоплен котел № 5, а 2 июня — котел № 6. Производится испытание паропроводов, теплоизоляции.

2 июня давление в котле № 5 было доведено до 20 атмосфер и испытания агрегата вступили во вторую стадию.

НОВАЯ ДИСТИЛЛЯЦИОННАЯ ПЕЧЬ В БЕЛОВО

В конце мая сдана в эксплоатацию новая дистилляционная печь на Беловском цинковом заводе. Эта печь будет давать стране ежедневно 5—6 тонн цинка в плитках. На-днях выпущены первые 36 плит цинка.

Успехи бурщиков Кузбасса

Из месяца в месяц перевыполняет план геолого-разведочных работ коллектив треста «Кузбассугленразведка» (управляющий тов. Доброхотов, главный инженер тов. Молчанов, предгрушкома тов. Терехов). С майским заданием он справился на семь дней раньше срока.

Особенно успешно работают разведчики одной из самых мощных в тресте — Анжерской геолого-разведочной партии (начальник тов. Беляев, главный инженер тов. Шутов).

В прошлом месяце из десяти мощных по об'ему партий семь выполнили задание досрочно.

Многие буровые бригады и смены далеко перекрыли довоенную производительность (350 погонных метров на станко-месяц колонкового бурения). Лидерами социалистического соревнования являются бригады старших буровых мастеров тт. Дробкова и Шишкова, смены мастеров тт. Осипова, Мулаталина и других. Все они систематически перевыполняют взятые на себя обязательства.

По итогам работы трех месяцев текущего года бурщикам Кузбасса присуждена первая премия во Всесоюзном социалистическом соревновании.

На Московском заводе малолитражных автомобилей начат выпуск легковых автомашин марки «Москвич».

На снимке: малолитражный четырехместный легковой автомобиль «Москвич». Машина имеет цельнометаллический кузов и багажное отделение, снабжена двигателем мощностью в 23 лошадиных силы, независимой подвеской передних колес, гидравлическим тормозом. На 100 километров автомобиль расходует 8 литров горючего, его максимальная скорость по шоссе — 90 километров в час.

(Фотохроника ТАСС).

По Кузбассу

ТОВ. ТЕЛКОВ — ЧЕМПИОН РЕСПУБЛИКИ ПО БОРЬБЕ В ПОЛУЛЕГКОМ ВЕСЕ

ТУЛА. (ТАСС). В Туле закончилось республиканское соревнование по французской борьбе на первенство РСФСР.

Звания чемпионов республики присуждены 8 борцам: в тяжелом весе — мастеру спорта Деричу (Ростов), в полутяжелом весе — мастеру спорта Стрижаку (Пенза), в среднем—мастеру спорта Ткаченко (Ростов), в полусреднем—мастеру спорта Кожарскому (Московская область), в легком — Бугаяну (Ростов), в полулегком — Телкову (Кемерово), в легчайшем—мастеру спорта Климачеву (Ростов) и в наилегчайшем — Лютикову (Ярославль).

ВЫПОЛНЕН ПЯТИМЕСЯЧНЫЙ ПЛАН ВЫРАБОТКИ ЭЛЕКТРОЭНЕРГИИ

Министерство электростанций СССР выполнило пятимесячный и майский планы выработки электроэнергии.

По сравнению с прошлым годом выработка электроэнергии за пять месяцев 1947 года возросла почти на 16 процентов. Перевыполнили задание 22 энергосистемы: Московская, Ленинградская, Донбасская, Азербайджанская, Молотовская, Армянская, Ивановская, Узбекская, Уфимская, Чкаловская, Новосибирская, Кемеровская, Дальневосточная, энергосистемы Прибалтики — Эстонская, Латвийская, Литовская и др.

Расход электроэнергии на собственные нужды электростанций за 4 месяца снижен на 24 млн. киловатт-часов. (ТАСС).

ПЕРВЫЙ В СИБИРИ СОВЕТ НАУЧНЫХ ИНЖЕНЕРНО-ТЕХНИЧЕСКИХ ОБЩЕСТВ

НОВОСИБИРСК. (ТАСС). Здесь состоялось совещание, посвященное созданию первого в Сибири совета научных инженерно-технических обществ. Он будет разрабатывать технические предложения, создавать экспериментальные мастерские и лаборатории.

На совещании избрано оргбюро совета. В него вошли главные инженеры крупнейших предприятий города, сотрудники Западно-Сибирского филиала Академии наук СССР, конструкторы, технологи, изобретатели. Председателем совета избран лауреат Сталинской премии профессор Н. А. Чинакал.

14 НОРМ ЗА ОДНУ СМЕНУ

СТАЛИНО. (ТАСС). Забойщик шахты «Рудуч» треста «Горловскуголь» Ф. М. Галунов установил выдающийся рекорд производительности труда. За одну смену он сделал полный цикл в лаве, вырубил отбойным молотком 44 тонны угля при суточном задании всего участка в 50 тонн.

Тов. Галунов выполнил свою норму на 1.390 процентов.

800-ЛЕТИЕ НИЗАМИ

Юбилейная конференция в Баку

БАКУ. (ТАСС). В зале Академии наук Азербайджанской ССР открылась конференция, посвященная жизни и творчеству великого азербайджанского поэта Низами Гянджеви. Среди участников конференции — научные работники, литературоведы, поэты, писатели и художники Азербайджана, Грузии, Армении, Узбекистана, Туркмении, Прибалтики, Дагестана. В их числе член-корреспондент Академии наук СССР профессор Е. Э. Бертельс, писатели Мариэтта Шагинян, Ю. Либединский, поэты Наири Зарян, К. Липскеров и др.

Конференцию открыл председатель юбилейного комитета по проведению 800-летия со дня рождения Низами заместитель Председателя Совета Министров Азербайджанской ССР т. Мирза Ибрагимов. С докладом на тему: «Азербайджанская советская литература и Низами» выступил действительный член Академии наук Азербайджанской ССР поэт Самед Бургун Векилов.

Конференция продлится несколько дней. Будут заслушаны доклады на темы: «Поэзия Низами», «Азербайджанское общество XII века по произведениям Низами», «Низами и азербайджанский фольклор», «Низами и западно-европейская литература» и др.

В помощь пропагандисту

Советская торговля в новой сталинской пятилетке

Советская торговля является особой формой обмена, присущей только советскому социалистическому обществу. Она является важнейшим инструментом советской социалистической экономики, обеспечивающим нормальный экономический обмен в социалистическом обществе.

«Советская торговля, — учит товарищ Сталин, — есть торговля без капиталистов — малых и больших, торговля без спекулянтов — малых и больших. Это особого рода торговля, которой не знала до сих пор история и которую практикуем только мы, большевики, в условиях советского развития» (Вопросы ленинизма, изд. 11-е, стр. 390).

Советская торговля коренным образом отличается от капиталистической торговли. При капитализме торговля осуществляется в виде частного обмена на основе стихийно действующих законов рынка и служит целям реализации прибыли, целям эксплоатации пролетариата классом капиталистов. При социализме, где вся хозяйственная деятельность направляется народнохозяйственным планом, торговля является орудием планового руководства социалистическим хозяйством.

Победа социализма в СССР, безраздельное господство в его экономике социалистических форм хозяйства дают прочное основание для развернутого товарооборота в стране, для роста советской торговли. Советская торговля в условиях социализма является важным стимулом роста продукции социалистической промышленности и сельского хозяйства и, следовательно, способствует повышению благосостояния трудящихся. «Чтобы экономическая жизнь страны могла забить ключом, а промышленность и сельское хозяйство имели стимул к дальнейшему росту своей продукции, — подчеркивал товарищ Сталин еще в 1934 году, — надо иметь еще одно условие, а именно, — развернутый товарооборот между городом и деревней, между районами и областями страны, между различными отраслями народного хозяйства».

За годы сталинских пятилеток были достигнуты крупные успехи в области развития товарооборота. Уже в первой пятилетке были окончательно ликвидированы капиталистические элементы в торговле. Социалистический сектор — государственная торговля, кооперация—стал единственной формой, безраздельно господствующей в товарообороте. Об'ем розничного товарооборота государственной и кооперативной торговли за годы сталинских пятилеток (с 1928 по 1940 г.) увеличился в 4,6 раза, рыночные фонды продовольственных и промышленных товаров значительно возросли. С победой колхозного строя в деревне возник и получил большое развитие новый канал советской торговли — колхозная торговля; об'ем ее увеличился с 1933 по 1940 год почти в три раза. Рост производства товаров широкого потребления и развитие товарооборота обеспечивали неуклонное улучшение положения рабочего класса и всех трудящихся страны. Значительно вырос народный доход СССР. В большой мере выросли денежные доходы колхозников. Народное потребление только за годы второй пятилетки увеличилось в два раза.

Дальнейший рост материального благополучия народов СССР был прерван вероломным разбойничьим нападением гитлеровской Германии на Советский Союз.

Для того, чтобы обеспечить снабжение армии, советское государство вынуждено было перейти от нормального товарооборота к карточной системе, ограничив потребление населения в тылу. Несмотря на исключительно трудные условия военного времени, временную оккупацию врагом ряда важнейших сельскохозяйственных районов страны, партии и правительству удалось во время войны осуществлять бесперебойное снабжение продовольствием армии и населения крупных промышленных центров, в частности обеспечить преимущественное снабжение рабочих ряда ведущих отраслей народного хозяйства — угольной, металлургической, нефтяной, работников электростанций, военной промышленности и др.

На протяжении всей Великой Отечественной войны был сохранен довоенный уровень цен на основные нормированные продовольственные и промышленные товары. Советский Союз является единственной из воевавших стран, где за все время войны были сохранены стабильные государственные цены на продовольственные и важнейшие промышленные товары.

* * *

Новый сталинский пятилетний план ставит исключительно важные задачи в деле под'ема материального уровня жизни советского народа, в деле развертывания товарооборота. К концу послевоенной пятилетки должно быть достигнуто превышение довоенного уровня народного дохода и народного потребления. В течение первых лет пятилетки должна быть произведена отмена карточной системы снабжения, ликвидирована множественность цен и осуществлен переход к развернутой советской торговле по единым государственным ценам. Об'ем розничного товарооборота в 1950 году составит 275 млрд. рублей (с учетом снижения уровня цен 1945 года), что дает рост против 1940 года на 28 процентов. Рыночные фонды основных продовольственных товаров увеличатся за пятилетие в среднем на 23 процента против довоенного уровня, а важнейших промышленных товаров — в среднем на 36 процентов.

Материальная база развертывания товарооборота обеспечивается намеченным в пятилетнем плане ростом продукции сельского хозяйства, легкой, пищевой, а также местной и кооперативной промышленности.

В новой сталинской пятилетке особое внимание обращается на расширение производства предметов широкого потребления. Об'ем валовой продукции сельского хозяйства к концу пятилетки возрастет против довоенного уровня на 27 процентов, валовой сбор зерна — на 7 процентов, сбор сахарной свеклы — на 22 процента, сбор подсолнечника — на 11 процентов, сбор хлопка-сырца — на 25 процентов. Высокий темп роста намечен и в области животноводства.

Среднегодовой прирост продукции промышленности, производящей продукты питания и предметы широкого потребления, составит в послевоенной пятилетке 17 процентов, что превышает темпы роста этой группы промышленности в годы довоенных пятилеток. Производство мяса достигнет в 1950 году 1.300 тысяч тонн, жиров — 1.155 тыс. тонн, сахара — 2.400 тыс. тонн, муки — 19 млн. тонн, улов рыбы — 2.200 тыс. тонн. Значительно увеличивается производство важнейших промышленных товаров: хлопчатобумажных тканей — до 4.786 млн. метров, шерстяных — до 168 млн. метров.

Уже в 1946 году — первом году новой пятилетки, — по сообщению Госплана СССР, достигнуто заметное увеличение производства ряда предметов широкого потребления и рыночных товарных фондов. Об'ем розничного товарооборота за это время возрос на 30 процентов (в сравнимых ценах), продажа продовольственных товаров возросла на 15 процентов и промышленных — на 85 процентов против 1945 года.

В I квартале 1947 года имеет место дальнейший рост производства продовольствия и товаров широкого потребления по сравнению с I кварталом прошлого года. Так, производство хлопчатобумажных тканей увеличилось на 40 процентов, шерстяных—на 45 проц., обуви кожаной—на 51 проц., обуви резиновой — на 116 проц., чулочно-носочных изделий — на 66 проц., масла животного—на 69 проц., добыча рыбы — на 35 процентов.

Об'ем розничного товарооборота увеличился в I квартале 1947 года на 25 процентов против первого квартала 1946 г.

Расширение производства товаров широкого потребления и развертывание товарооборота является предметом неустанной заботы советского государства. Постановление февральского Пленума ЦК ВКП(б) «О мерах под'ема сельского хозяйства в послевоенный период», постановления Совета Министров СССР от 23.XII. 1946 г. «Об ускорении развития государственной легкой промышленности, производящей предметы широкого потребления для населения» и от 9.XI. 1946 г. о развитии кооперативной торговли в городах и поселках и о расширении кооперативного производства являются новым ярким свидетельством повседневной заботы правительства о создании материальной базы для разворота советской торговли, о под'еме жизненного уровня трудящихся.

* * *

Советская торговля — это разносторонняя и сложная область экономической деятельности советских людей. Гибкость, оперативность, бережливость торгующих организаций, уменье их мобилизовать неиспользованные ресурсы имеют большое значение для выполнения заданий новой сталинской пятилетки. Максимальное использование всех каналов советской торговли и выявление всех источников производства товаров широкого потребления являются важнейшими условиями роста товарооборота в стране. Именно поэтому новый пятилетний план предусматривает вовлечение в товарооборот, кроме централизованных фондов, значительных товарных ресурсов за счет продукции собственных подсобных хозяйств торгующих организаций (свиноотком, улов рыбы и т. д.), децентрализованных закупок товаров, а также за счет продукции местной и кооперативной промышленности.

Для осуществления этих задач важное значение имеет принятое по инициативе товарища Сталина постановление правительства от 9 ноября 1946 года о развертывании кооперативной торговли в городах и поселках продовольствием и промышленными товарами и об увеличении производства продовольствия и товаров широкого потребления кооперативными предприятиями. Кооперативные организации представляют в нашей стране огромную силу. В СССР имеется 28 тысяч потребительских кооперативов, об'единяющих свыше 36 миллионов пайщиков. До последнего времени кооперация не была полностью использована для расширения производства предметов широкого потребления и для всемерного развития советской торговли. Потребительская кооперация по существу перестала торговать, ограничив свою роль распределением получаемых от государства товарных фондов. Промысловая кооперация и кооперация инвалидов, как правило, не продавали своей продукции через свою собственную торговую сеть, тем самым потеряли связь с потребителем и поэтому не чувствовали нужд и запросов населения. Кооперативные организации не торговали в городе.

Постановление Совета Министров СССР от 9 ноября 1946 года знаменует новый этап в развитии советской торговли вообще и кооперативной торговли в особенности. Рост кооперативной торговли в городах и поселках устраняет монопольное положение госторговли в городе, означает зарождение здоровой «конкуренции» между государственными и кооперативными торгующими организациями, что должно коренным образом улучшить обслуживание советского потребителя. Это должно способствовать устранению имеющихся крупных недостатков в организации советской торговли, в особенности ликвидации непроизводительных издержек.

Постановление Совета Министров от 9 ноября 1946 года направлено на развязывание местной хозяйственной инициативы в целях всемерного расширения производства товаров широкого потребления. Уже первые шаги в его реализации говорят об огромном положительном значении развертывания кооперативной торговли и кооперативного производства. На 1 апреля 1947 г. кооперативными организациями и местной промышленностью открыто в городах и рабочих поселках 15,5 тыс. магазинов, палаток и ларьков, 2,7 тысячи предприятий общественного питания.

Одновременно уже сейчас обнаруживаются серьезные недостатки и извращения в деле организации кооперативной торговли, что проявляется в стремлении некоторых кооператоров производить закупку сельскохозяйственных продуктов не в глубинных пунктах, а на городских колхозных базарах, торговлю этими товарами организовать в первую очередь не в крупных промышленных центрах, а в небольших городах и поселках. К закупкам не привлечено еще большинство сельпо, которые должны быть основным звеном в этой работе. Слабо еще развернуты закупка и продажа таких крайне нужных для населения продуктов, как овощи и картофель. Не организован встречный поток промышленных товаров в деревню.

Мероприятия советского государства по развертыванию кооперативной торговли и кооперативного производства требуют коренной перестройки работы всех кооперативных организаций — потребкооперации, промысловой кооперации, кооперации инвалидов. Кооперативная торговля в городах и поселках — не временная кампания, а постоянная устойчивая торговля, рассчитанная на длительный срок и призванная сыграть важную роль в выполнении заданий первой послевоенной пятилетки.

* * *

Новый пятилетний план предусматривает большой рост рыночных товарных фондов, превышение довоенного уровня потребления, отмену карточной системы и возврат к нормальному товарообороту. Карточная система была неизбежным злом, когда велась большая война и приходилось ограничивать потребление населения в тылу, чтобы обеспечить снабжение армии на фронте. В мирных условиях потребность в карточной системе отпадает, и множественность цен становится злом, которое должно быть отброшено для того, чтобы вернуться к нормальному товарообороту и всестороннему развитию производства и потребления. Однако для осуществления этого перехода от всех трудящихся СССР требуется напряженная работа для восстановления разрушенного народного хозяйства, увеличения производства товаров широкого потребления.

В 1946 году к трудностям, вызванным войной, присоединились еще серьезные трудности, связанные с сильной засухой в ряде важнейших сельскохозяйственных районов европейской части СССР, что привело к сокращению государственных ресурсов продовольствия и потребовало перенесения отмены карточной системы снабжения хлебопродуктами с 1946 на 1947 год, а также проведения ряда мероприятий по экономии расхода продовольствия. В 1946 году осуществлен переход к новым государственным розничным ценам на нормированные продовольственные товары, на основе которых будет отменена карточная система снабжения. Эти мероприятия советского государства являются необходимым переходным этапом для возврата к нормальному товарообороту. Они оздоровляют рынок, укрепляют денежное обращение и создают предпосылки перехода к единым государственным ценам, последовательное снижение которых представляет важную составную часть послевоенного пятилетнего плана. Реальным экономическим средством последовательного снижения единых государственных цен, которые будут введены в связи с отменой карточек, является расширение производства продовольствия и товаров широкого потребления государственной, кооперативной и местной промышленностью.

Отмена карточной системы предполагает проведение большой подготовительной работы — создание в торговой сети и на базах промышленности в местах потребления необходимых товарных запасов, расширение торговой сети, в особенности сети по торговле хлебом, переподготовку кадров торговых работников, обеспечение торгующих организаций транспортными средствами.

Для разрешения больших и сложных задач советской торговли требуется повседневная помощь и контроль партийных органов за работой торгующих организаций, очищение торговых предприятий и учреждений от пробравшихся туда жуликов, воров и расхитителей, укрепление торговых организаций честными, проверенными большевистскими кадрами.

Успешное выполнение заданий сталинского пятилетнего плана в области советской торговли будет означать огромный шаг вперед в деле под'ема жизненного уровня советского народа, роста его материального благополучия.

В. МОСКВИН.

Журавлевская запань Кемеровского лесокомбината на р. Томь принимает в этом году свыше 200.000 кубометров молевой древесины. Запань закончила подготовку к приему леса на 30 дней раньше, чем в прошлом году.

На снимке: директор Кемеровского лесокомбината тов. Лагунов, начальник журавлевского рейда тов. Бреховских и представитель Заводского РК ВКП(б) тов. Переберин осматривают запань.

По-большевистски организуем уход за посевами

Обязательство вождю будет выполнено

В письме хлеборобов Кузбасса товарищу Сталину колхозники нашего района взяли на себя обязательство получить в 1947 году урожай пшеницы по 120 пудов с каждого гектара. Реализуя это обязательство, наши хлеборобы раньше всех в области выполнили план сева яровых культур.

Первыми справились с севом яровых колхозы имени Мичурина и «Вторая пятилетка». Они полевые работы вели нарастающим темпом и одержали победу.

Многие колхозы засеяли большие площади сверх плана. Сельхозартель имени Карла Маркса (председатель тов. Пронякин) план сева яровых перевыполнила на 88 гектаров. Колхоз «Красный труд» (председатель тов. Мешков) выполнил посевной план на 123 процента. В этих артелях между колхозниками, занятыми на полевых работах, было широко развернуто социалистическое соревнование. Выполняя взятые обязательства, хлеборобы обеспечили пахоту и сев в лучшие сроки.

Ведущую роль на полевых работах занимают коммунисты. Большую помощь от партийной организации получили колхозы Ягуновского сельсовета. Здесь коммунисты работают на самых ответственных участках посевной. Партийная организация контролировала выполнение производственного графика, помогала руководителям колхозов в правильной расстановке людей, проводила в полевых бригадах массово-политическую работу.

Колхозы Ягуновского сельсовета «Заветы Ленина», «Красный труд», «Красный Октябрь», «Сталинский путь», имени Ворошилова и «Белорус» во-время посеяли яровые. В целом сельсовет вышел на первое место в районе.

Колхозы нашего района обслуживаются Кемеровской и Елыкаевской МТС. Кемеровская машинно-тракторная станция работает несравненно лучше Елыкаевской. Она план весенних тракторных работ выполнила на 131,3 процента и занимает третье место в области. На один 15-сильный трактор выработано больше чем 200 га.

Особенно хорошо работают тракторные бригады тт. Козловского. Саблина, Нартова. Трактористы этих бригад ежедневно перевыполняют нормы выработки, дают высокое качество работы.

Нынче наш район выполнил план сева яровых на 12 дней раньше прошлогоднего. Значит, заложена прочная основа получения высокого урожая. Сейчас колхозы начинают подкормку растений, готовятся к прополочным работам и сенокосу.

Социалистическое соревнование за высокий урожай 1947 года неотделимо от борьбы за дальнейший под'ем культуры земледелия, за подведение крепкого фундамента под урожай будущего года. Это помнят хлеборобы и производят вспашку паров.

К вспашке паров приступили колхозы «Третий год пятилетки», имени Мичурина», «Вторая пятилетка», имени Карла Маркса и другие. И на этой работе трактористы должны показать высокие темпы и качество.

Наши колхозы обеспечат отличный уход за посевами и вырастят высокий урожай. Этому порукой—упорное желание каждого хлебороба выполнить клятву, данную товарищу Сталину, и выйти победителями с соревнующимися областями.

Е. МОЛЧАНОВ,
председатель Кемеровского райисполкома.

Колхозы Кузнецкого района приступили к прополке

СТАЛИНСК. 5 июня. (По телефону). Колхозники Кузнецкого района перешли ко второму этапу борьбы за урожай—к уходу за посевами. Одновременно развернулись работы по под'ему паров и подготовке к силосованию и сенокошению.

Дружные всходы яровых обещают дать богатый урожай. Одновременно с ростом хлебных злаков, появляются сорняки. Колхозники передовой артели «14 лет Октября» уже пропололи 62 гектара овса и пшеницы. С утра до вечера на полях работают 18 человек.

Оживленно на рекордном участке звена высокого урожая этой артели тов. Поповой. Звено обязалось получить по 300 пудов зерна с каждого гектара на площади 8 га. Сейчас члены звена подкармливают всходы пшеницы аммиачной селитрой.

Соревнуются за выполнение заданий на прополке колхозники артели имени Жданова. Впереди в соревновании идет звено тов. Иванова. Всего в этом колхозе прополото 32 гектара яровых.

Высвободившиеся от посевных работ тягло и тракторы переводятся на паровспашку. Колхозы подняли 900 гектаров паров.

В артели имени Кирова на паровспашке работают тракторы и два конных плуга. 30 гектаров паров вспахали трактористы передовой в районе тракторной бригады тов. Шелковникова. Колхоз «Большевик» поднял 50 га паров, «Пятилетка в четыре года»—40 га, им. Молотова—15 га.

В колхозных кузницах ремонтируется сенокосный и хлебоуборочный инвентарь. Колхозы «Победа», «Вперед» и «Красный показатель» уже заканчивают эту работу. В районе подготовлено 178 сенокосилок. Сделано необходимое количество ручных грабель и вил для стогования сена.

Силосование кормов колхозники намечают начать с 20 июня. Приступили к работе бригады по расчистке старых и копке новых силосных ям.

И. ПАВЛОВ.

На первом месте Байкаимовская МТС

В соревновании машинно-тракторных станций Ленинск-Кузнецкого района первенство завоевала Байкаимовская МТС. План сева яровых в колхозах, обслуживаемых МТС, выполнен на 105 процентов, план весенне-тракторных работ — на 114,5 процента.

Соревнование на весеннем севе выдвинуло новый отряд стахановцев. Тракторная бригада Полякова (колхоз «Зеленый луг») выработала на каждый 15-сильный трактор по 267 гектаров, бригада Курцевича (колхоз «Нацмен») — 236 гектаров, бригада Корнеева (колхоз имени Свердлова)—226 гектаров, бригада Ушева (колхоз «20 лет Октября») — 232 гектара.

Больше 220 гектаров на трактор выработали бригады тт. Тулаева и Свиридова.

Отстававшие в прошлом году колхозы «Новь», «Заря», «Красная площадка», имени Ворошилова нынче, с помощью МТС, в благоприятные сроки закончили сев.

По окончании сева тракторные бригады начали под'ем паров. Вспашка паров проходит во всех колхозах, обслуживаемых МТС.

Ни темпов, ни качества

КРАПИВИНО. 5 июня. (Спец. корр. «Кузбасса»). Медленно и с плохим качеством проводят сев овса в колхозе «Завет Ильича». Председатель артели Асташев снял с себя ответственность за полевые работы. Он редко показывается на поля, а отсиживается дома.

Судьба урожая доверена полеводу Михаилу Балышеву, который дал распоряжение сеять овес разбросным способом.

— Сеялка не отрегулирована, — заявляет он.

В конце мая в колхозе «Завет Ильича» решили «ускорить» полевые работы и трактор «НАТИ» пустили на четвертую скорость. В результате на площади свыше 50 га почти половина высеянных семян овса находится на поверхности почвы. Дорога, ведущая к полосе, усыпана семенами.

По недосмотру председателя Асташева и полевода Балышева посев овса произведен и на забракованном участке в 5 га, вспаханном недопустимо мелко.

Отлично организовать нагул и откорм скота

Наличие обширных естественных кормовых угодий в колхозах Кузбасса позволяет получать ежегодно большое количество хорошего мяса за счет дешевого откорма животных на пастбищах. Однако возможности для откорма и нагула скота многими колхозами не используются. В результате поставки мяса выполняются низкоупитанным скотом.

В 1945—1946 годах колхозы Крапивинского, Тяжинского, Беловского, Мариинского районов, где имеются исключительно благоприятные пастбищные условия, плохо организовали нагул и сдали государству только 15—20 процентов скота средней и вышесредней упитанности. Это привело к большому перерасходу поголовья для выполнения плана мясозаготовок, к резкому снижению качества сдаваемого мяса.

Такие факты имеют место и в других районах области. Колхозы Яшкинского, Кемеровского и Киселевского районов в прошлом году сдали скота жирной и выше средней упитанности не более 5 процентов.

По-иному обстоит дело там, где заботятся о нагуле животных, где правильно используют пастбища.

Колхоз имени Буденного, Мариинского района, ежегодно с начала пастбищного периода хорошо организует нагул скота. За два—три летних месяца животные доводятся до вышесредней упитанности. Среднесуточный привес там, как правило, составляет 700—800 граммов. Колхоз ежегодно полностью выполняет план мясопоставок скотом жирной упитанности и на этом экономит десятки голов животных.

Колхозы «Тревога», Тисульского района, имени Кирова, Юргинского района, имени Буденного, Промышленовского района, в 1946 году по нагульным гуртам крупного рогатого скота получили суточный привес по 800 граммов на голову, а по овцам 300—400 граммов. Хороших результатов в нагуле скота на пастбище добились колхозы «Смычка», Топкинского района, «Раздолье», Чебулинского района, «20 лет Октября», Прокопьевского района.

Какую пользу колхозу и государству дает нагул и откорм скота, видно из такого характерного примера. Колхоз «Красная волна», Тисульского района, отлично использовал пастбищный период. В результате он полностью выполнил план мясопоставок в количестве 104 центнера, причем сдал государству только 17 голов крупного рогатого скота и 114 голов овец. В колхозе имени Калинина, Кемеровского района, наоборот, не был организован нагул скота. Здесь государству сдали 22 головы крупного рогатого скота и 35 овец. План же мясопоставок составлял в этом колхозе всего 39 центнеров.

На 1947 год нашей области установлен план нагула крупного рогатого скота 22 тысячи голов, овец—30 тысяч и свиней—30 тысяч голов. Это обязывает колхозы отказаться от сдачи в счет мясопоставок скота низкой упитанности. Однако многие районные отделы сельского хозяйства, как и раньше, не придали важного значения делу организации нагульных операций в колхозах и предоставили эту работу полнейшему самотеку.

На 25 мая 1947 года ни в одном колхозе Барзасского района не был организован нагул и откорм скота. Такое же положение в Троицком и Тяжинском районах. В районных отделах сельского хозяйства даже не знают, организованы или нет нагульные гурты, не говоря уже о повседневном контроле за этим важным государственным мероприятием.

До сих пор не отобран скот для нагула в колхозах Ижморского, Беловского, Крапивинского и Ленинск-Кузнецкого районов.

Пора покончить с недооценкой организации нагульных операций. Золотое время пастбищного периода давно наступило. Нужно, не медля ни одного часа, организовать откорм животных, используя все рекомендованные зоотехниками мероприятия.

Успешное решение этой задачи требует от руководителей районных отделов сельского хозяйства, председателей колхозов, зоотехников, ветврачей большой организационной работы. Чтобы лучше и полнее использовать дешевый подножный корм, необходимо в каждом колхозе иметь четкий план проведения нагула. Надо тщательно отобрать скот, предназначенный для сдачи на мясо, и начать его откорм.

Успех нагульных операций будет во многом зависеть от умелого использования выпасов. Поэтому необходимо выделить для нагульных гуртов и отар пастбищные участки, разнообразные по своему типу. Надо, чтобы до самой осени скот был полностью обеспечен сочным зеленым кормом и хорошим водопоем.

Непременным условием отличного проведения выпасов является правильная разбивка пастбищных площадей на загоны и поочередное стравливание корма, с соблюдением установленных правил пастьбы скота.

Опыт многих районов подтверждает целесообразность организации межколхозных нагульных гуртов особенно там, где колхозы выделяют для нагула небольшое поголовье скота. Такая форма проведения нагула требует особо конкретного руководства со стороны районных отделов сельского хозяйства и зооветспециалистов.

Они обязаны помочь колхозам, организующим совместный нагул: заранее определить площади и места выпасов, условия их использования, сформировать гурты и наладить учет скота, поступающего от разных колхозов. Надо укомплектовать и проинструктировать пастухов, установить задания по нагулу и организовать контроль за их выполнением. Необходимо также провести работу по выявлению ветеринарного состояния поголовья скота.

Нагул скота — самый простой и наиболее выгодный способ откорма. Правильное использование подножного корма дает возможность получить много дешевого мяса высокого качества. Вот почему дорог каждый день пастбищного периода.

Председатели колхозов и заведующие животноводческими фермами должны выделить знающих это дело колхозников, установить распорядок работы на выпасах, организовать круглосуточную пастьбу крупного рогатого скота, подыскать место отдыха гуртов.

Каждый колхоз имеет возможность отлично организовать откорм скота в условиях пастбищного периода, выполнить мясопоставки государству скотом хорошей упитанности, дать стране больше мясной продукции высокого качества.

К. ВЕРИНА.

Усилить сбор и отгрузку металлолома

В плане новой сталинской пятилетки советская черная металлургия занимает одно из ведущих мест. Непрерывный рост черной металлургии является основой развития советской индустрии.

В 1946 году черная металлургия выполнила план по всему металлургическому циклу. Производство чугуна, стали и проката значительно увеличилось. В 1947 году советские металлурги призваны обеспечить новый под'ем производства металла. По сравнению с 1946 годом выплавка чугуна должна быть увеличена на 22 процента, стали — на 14 процентов, производство проката—на 20 процентов.

Немалое значение в выполнении этих задач должен сыграть металлический лом.

Сбор лома черных металлов — это важное государственное дело. Без стружки и железного лома не могут нормально работать мартены и домны. Мартеновское производство может существовать и развиваться только при условии бесперебойного и достаточного снабжения мартеновских печей металлическим ломом, а использование в доменном производстве железной стружки способствует значительному увеличению производительности доменных печей.

Какое огромное значение имеет сбор металлического лома, видно из того, что во время войны, в период самых ожесточенных боев, специальные воинские части Советской Армии собирали на полях сражений вышедшее из строя вооружение и направляли его в тыл страны на переплав в мартеновских печах.

Без металлического лома кузнецкие и гурьевские металлурги не могут успешно работать, вести скоростные плавки, давать стране больше металла.

Кузнецкий металлургический комбинат, переживая большие трудности с металлургическим сырьем, как никогда, нуждается сейчас в металлической стружке и металлическом ломе. Остановка на ремонт домны № 3 еще больше увеличила потребность комбината в металлодобавках.

Несмотря на то, что сбор лома черных металлов является жизненно необходимым делом, поступление его на Кузнецкий и Гурьевский заводы в 1947 году идет очень слабо: в частности, неудовлетворительно проходит сбор и отгрузка его по нашей области. За четыре месяца план по сбору металлолома выполнен только на 62,6 процента. Область задолжала металлургическим предприятиям 16.800 тонн металлической стружки и лома.

Опыт ряда лет показал, что работа по сбору лома успешно проходит там, где к этому делу привлечено внимание всей общественности.

В 1947 году ряд горкомов и райкомов партии, городских и районных Советов депутатов трудящихся ослабил, а некоторые из них и вовсе перестали уделять внимание этому исключительно важному делу. Только этим можно об'яснить такое положение, когда план сбора и отгрузки металлолома в первом квартале 1947 года был выполнен по городу Белово на 23 процента, по городу Ленинск-Кузнецкий — на 38 процентов и по городу Кемерово — на 30 процентов. Немногим лучше проходила отгрузка металлолома и по другим городам Кузбасса.

Хозяйственники многих предприятий, располагающих большими запасами металлического лома, не проявляют необходимой заботы о сдаче его металлургам. Кемеровский электромеханический завод имеет в отвалах более тысячи тонн железной стружки и лома, однако за четыре месяца план по отгрузке его выполнен только на 28,8 процента. Горы металлолома продолжают захламлять цехи и территорию завода, но все это мало беспокоит дирекцию, партийную и комсомольскую организации. Отгрузка металлолома продолжает итти на заводе неудовлетворительно. Большими запасами металлолома располагают также Киселевский машиностроительный завод, завод «Свет шахтера» и другие. Из-за неудовлетворительной отгрузки они задолжали металлургам в 1947 году тысячи тонн железного лома и стружки.

Только полным невниманием, равнодушием и беспечностью в выполнении государственных заданий можно об'яснить такое положение, когда на заводе, где директором тов. Романов, на протяжении четвертого квартала прошлого года и четырех месяцев 1947 года абсолютно ничего не делается по сбору и отгрузке металлолома, несмотря на то, что территория завода завалена металлическими отходами. Такой же негосударственный подход к делу проявляет и руководство сталинской конторы «Союзэкскавации», не отгрузившее в 1947 году ни одного килограмма железного лома металлургическим предприятиям.

В связи с напряжением, которое создалось в первом квартале 1947 года на Томской железной дороге с грузоперевозками, под металлолом подавалось мало вагонов, что создавало известные трудности. Но и в этих тяжелых условиях предприятия, где хозяйственное и партийное руководство уделяло серьезное внимание сбору металлолома, план по его отгрузке перевыполняли. Так, например, в первом квартале 1947 года план по металлолому выполнен: Сталинским алюминиевым заводом — на 107 процентов, Киселевским углемашзаводом — на 111 процентов, трестом «Кагановичуголь» — на 150 процентов и трестом «Куйбышевуголь» — на 249 процентов.

Успехи заготовок лома черных металлов, безусловно, во многом зависят от работы железнодорожного транспорта. В первом квартале 1947 года железнодорожники Кузбасса крайне неудовлетворительно выполняли свои обязательства перед металлургами. Вместо 747 вагонов, запланированных под погрузку металлолома, было подано только 422 вагона. Особенно плохо работает Топкинское и Тайгинское отделения. Неудовлетворительно шла погрузка металлолома и в мае месяце.

Задача сейчас состоит в том, чтобы поставить снова на широкую ногу дело заготовки металлолома, привлечь к его сбору профсоюзные и комсомольские организации. В работу по сбору металлолома должно включиться все население Кузбасса. Весь металл, негодный в хозяйстве, отходы производства, всякий железный и чугунный лом и металлическая стружка — все должно быть собрано и направлено на переплавку в мартеновские печи и домны.

Надо максимально усилить сбор и отгрузку металлолома Кузнецкому и Гурьевскому металлургическим заводам, покрыть накопившийся долг и обеспечить в дальнейшем бесперебойную и высокопроизводительную работу кузбасских домен и мартенов.

Поможем же кузнецким металлургам с честью выполнить обязательства, взятые ими в письме великому Сталину.

П. ЛЯПУНОВ.

Письма Читателей

ПРОИЗВОЛ В ТОПКИНСКОМ РАЙЛЕСХОЗЕ

На территории Соломинского совхоза еще недавно росли шумные зеленые рощи, но сейчас здесь вместо леса остались одни пни. Почему это случилось? Заведующий райлесхозом Козлов не бережет лесное хозяйство. Лесооб'ездчики, безграмотные люди, не зная правил, допустили сплошную вырубку леса и захламление площади.

Работники райлесхоза все свои грехи сваливают на Соломинский и Топкинский совхозы, приписывая им самовольную порубку леса.

В прошлом году на территории совхоза производили заготовку строительного леса для «Кемеровоэнерго» и дров для школ. На отведенной райлесхозом площади для порубки леса оказались лишь высокие пни. Участок был хищнически вырублен кем-то ранее. Приписали это совхозу и пред'явили штраф в 14.000 рублей.

В этом году по наряду облисполкома совхозу разрешено заготовить на своем земельном фонде 1.000 кубометров леса. Выписали билеты, оплатили деньги, было указано место заготовки, но зав. райлесхозом Козлов вдруг заявил, что он отводил делянку в другом месте, на заготовленный лес наложил запрет и грозит штрафом.

Районным организациям следует призвать к порядку Козлова.

Я. ЩЕБЛЯКОВ,
директор Соломинского совхоза.

ЕЩЕ РАЗ О КЕМЕРОВСКОМ РАДИОВЕЩАНИИ

В утренних об'явлениях диктор сообщает, что в семь часов вечера будет транслироваться лекция «О честности». Но напрасно слушатель запасается карандашом и блокнотом! Подходит долгожданное время. Шум, треск, писк заблудившегося морзе мешают нам слышать слова.

Вдруг воцаряется гробовое молчание. Минута, две, полчаса...Наконец, об'является сводка погоды: «Сегодня ожидается...» и все. Репродуктор смолк. После паузы оглушительно врываются отдельные слова... «Три-семь метров в секунду. Сводку составили...» и снова молчание.

Радио призвано доносить до слушателя всякое сообщение быстро, опережая печать. Но кемеровское радиовещание нередко передает «новости», которые слушатель уже два дня назад читал на страницах «Кузбасса» или в центральной печати. Так, статья о герое-сибиряке Василии Бычкове была напечатана в газете «Кузбасс» 9 мая, а радиоработники прочли ее по радио 11 мая. Сороковой номер «Пионерской правды» школьниками был получен 24 мая. А передовую статью этой газеты «Экзамены — ваш отчет перед Родиной» репродукторы города передавали 26 мая.

Чем это все об'яснить — плохой работой радиоузла или бездушным отношением работников кемеровского вещания к порученному делу?

И. КРАВЦОВ.

ВЗЯТОЧНИКОВ — К ОТВЕТУ

Работнице товарной конторы станции Топки т. Кондрашовой надо было срочно выехать в гор. Новосибирск. Нетерпеливо ожидала она своей очереди у билетной кассы, когда дежурный по станции Агеев об'явил, что билеты все распроданы.

Кондрашова обратилась к Агееву, об'яснила причину срочного выезда.

— Билетик?.. Ну что же, можно. Только удовольствие вам обойдется в 200 рублей сверх стоимости билета.

Взятка была дана. И тут же Кондрашова получила билет до Новосибирска.

Не пора ли взяточника, а вместе с ним и дающих взятки, привлечь к судебной ответственности?

П. БИТЮКОВ.

НАРУШАЮТ УСТАВ СЕЛЬХОЗАРТЕЛИ

В колхозе «Светлый путь», Прокопьевского района, продолжают иметь место нарушения Устава сельхозартели. Председатель колхоза Мальцев посадил свой картофель на полях севооборота. Его примеру последовал член правления Писарев. Тов. Дятлов, за которым числится огород 0,50 га, получил разрешение от председателя на право посадки картофеля на колхозном поле.

Райисполкому и райсельхозотделу следовало бы принять решительные меры к нарушителям Устава сельхозартели.

Л. НОВИКОВ.

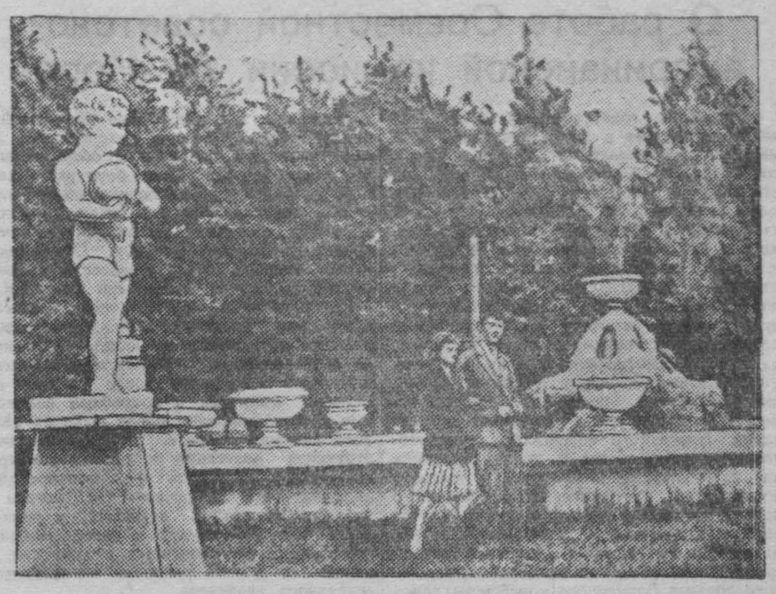

г. Кемерово. Городской сад — любимое место трудящихся города.
Фото А. Акулова.

Перед экзаменами

В коридоре 4-й кемеровской школы вывешен календарь, изготовленный ученицами. На его обложке — крупная надпись: «До экзаменов осталось...» Ниже идут отрывные листочки, которые, сменяя друг друга, отмечают приближение 6 июня — важнейшего рубежа в жизни школьников.

До экзаменов осталось 4, 3, 2 дня...

Большой плакат призывает учащихся не ждать этих последних дней:

«Готовься к экзаменам сегодня: завтра будет поздно», — гласит надпись.

О том, как готовиться к экзаменам, рассказывается в «Советах учителя», вывешенных на специальной доске. Детальное расписание экзаменов помогает школьникам спланировать свое время в подготовке к испытаниям по каждому предмету.

На следующем плакате крупно воспроизведены золотая и серебряная медали— правительственные награды за отличное окончание школы — предел мечтаний каждой выпускницы.

— В этом году, — говорит директор школы Е. И. Крельштейн, — во всех классах и по всем предметам мы добились своевременного окончания учебной программы.

Очень активно и по-деловому прошли перед экзаменами собрания учащихся седьмых классов совместно с учителями. Наши педагоги сумели воодушевить заканчивающих семилетку на дальнейшее обучение в школе, очень конкретно рассказали о том, как лучше подготовиться к экзаменам.

Заседания педагогического совета проводились в последнее время ежедневно. Это был как бы оперативный штаб подготовки к экзаменам.

Значительно более, чем в прошлом, нам удалось добиться наглядности преподавания при повторении учебного материала. Этому помог физический кабинет, а также недавно открытые исторический, биологический и химический кабинеты.

Нельзя сказать, чтобы комната для самостоятельных занятий, оборудованная нами, посещалась очень активно. Это об'ясняется тем, что мы находимся в одном здании с областной библиотекой. Школьницы предпочитают работать в читальном зале библиотеки, где у них под рукой значительно больше необходимой литературы, чем в школе.

Очень отрадно, что контингент учащихся нам удалось довести до этих решающих дней почти без отсева.

35 наших воспитанниц будут держать экзамен на аттестат зрелости. И нужно сказать, что десятиклассницы у нас значительно более сильны, чем в прошлом году. Надеемся, что и результаты экзаменов у них будут неплохими.

Кабинет директора заполнен учетными экзаменационными бланками и другими видами документации, заранее подготовленными педагогами.

Мы переходим к беседе с группой учениц 8-го класса.

— Очень много сделали наши учителя, — говорит Лиля Дадушко, — чтобы помочь нам подготовиться к испытаниям. Тщательное повторение программы, обзорные лекции, дополнительные консультации — все это укрепило наши знания, придало больше уверенности в себе.

За последнее время, готовясь к очередным сочинениям по истории и литературе, девушки прочли немало книг.

— Готовясь к сочинению на тему «Патриотические мотивы в лирике Лермонтова», — рассказывает Муся Ярославская, — я читала не только классиков русской критики, но и статьи советских литературоведов, в частности Мануйлова. По другим темам мы ознакомились с критическими работами Еголина и Дурылина.

Значительно увереннее, чем перед экзаменами прошлого года, чувствуют себя девушки в математике и физике. В этом — заслуга педагогов и, в частности, преподавателя физики Сергея Петровича Горского, о котором учащиеся отзываются с любовью и уважением.

В будущем году исполнится тридцатилетие педагогической деятельности Сергея Петровича.

В четвертой школе он единственный физик и, следовательно, на его плечах— преподавание в одиннадцати классах. Огромная ответственность! Но неукротимое трудолюбие советского учителя и наглядность методов преподавания помогают Сергею Петровичу успешно справиться с этой большой задачей.

С любовью демонстрирует он нам различные физические приборы: оптические призмы, поплавок Декарта, электрораспределительный щиток, сделанные руками учащихся.

Физический кабинет открыт с утра до вечера. Здесь, как и в любом уголке школы, идет деятельная и оживленная подготовка к предстоящим экзаменам.

С. ТОКАРЕВИЧ.

По следам материалов „Кузбасса"

«БЕСПРИЗОРНЫЙ РЫНОК»

Кемеровское управление колхозными рынками считает корреспонденцию «Беспризорный рынок», опубликованную в газете «Кузбасс» 30 мая, правильной. Уборка торговых помещений и территории Центрального рынка гор. Кемерово производилась недостаточно, за что на директора рынка тов. Савельева наложено административное взыскание.

Сейчас рынок убирают ежедневно.

На Кемеровской ГРЭС забыли уроки прошлой зимы

В прошлую зиму предприятия Кузбасса испытывали острый недостаток в электроэнергии. Главная причина была в том, что Кемеровская ГРЭС работала крайне неудовлетворительно. Электростанция часто ограничивала своих потребителей в электроэнергии из-за аварий. Основным аварийным очагом на станции являлся цех топливоподачи.

Казалось бы, кемеровские энергетики должны были сделать практические выводы из уроков прошлой зимы и с наступлением весны немедленно взяться за ликвидацию аварийных очагов на электростанции. Но этого не случилось. На Кемеровской ГРЭС забыли горький опыт прошлой зимы. Это наглядно видно на работе цеха топливоподачи.

После зимы в цехе углеподачи существенных изменений не произошло, капитальный ремонт оборудования не проводится из-за отсутствия запасных частей. Между тем, состояние оборудования и помещение попрежнему находятся в аварийном состоянии и для зимней эксплоатации непригодны.

Обратимся к фактам: элеваторы тракта топливоподачи уже сейчас ненадежны — требуется немедленная замена ковшовых цепей. По приказу министра электростанций в первом полугодии на электростанцию должно быть отгружено 4 комплекта цепей. Однако до сих пор цепей нет. Такое же положение и с другими запасными частями. Большую тревогу вызывают у работников цеха скреперные лебедки СЭД-7, особенно тросы. Они сейчас ограничивают работу второй топливоподачи, временно работающей одной ниткой. А что будет тогда, когда в эксплоатацию войдет вторая нитка? Скреперные лебедки явно не обеспечат нормальной работы второй топливоподачи. Стало быть нужно немедленно устранить конструктивные недостатки лебедок, найти для них запасные части.

Одновременно с этим нужно принять срочные меры к замене транспортерных лент, к устранению причин их быстрого износа. Это повысит производительность цеха.

Цех топливоподачи работает в летнее время без достаточного резерва. Малейшая поломка какого-нибудь механизма пагубно отражается на работе всей станции. С целью создания резервной мощности здесь предстоит пустить в эксплоатацию вторую нитку топливоподачи. Сроки пуска этой нитки давно прошли, но до сих пор она в строй не введена. Без второй нитки очень трудно вести сейчас текущий и капитальный ремонт действующего оборудования.

Большой помехой в работе цеха топливоподачи в прошлую зиму явился холод в помещениях. Отопление помещений — один из важнейших участков работы по подготовке электростанции к зиме. Но практически к этой большой работе здесь еще не приступили. Пока все еще пишутся только приказы, распоряжения, планы, а время идет.

На электростанции давно поднимался вопрос о том, чтобы на каждом рабочем месте была производственная инструкция. Но инструкций нет. Это отрицательно сказывается на эксплоатации оборудования и не дает возможности обслуживающему персоналу цеха повышать свои технические знания и качество работы.

Наступило лето. Времени до осенне-зимнего максимума остается немного. Надо отеплить цех топливоподачи, отремонтировать оборудование, подготовиться к надежной, безаварийной работе в зимних условиях.

Инженер Г. ЗЕРНОВ,
зам. нач. цеха топливоподачи Кемеровской ГРЭС.

Механизация погрузки—важнейшая экономическая проблема новой пятилетки

★

Г. В. РОДИОНОВ,
старший научный сотрудник Западно-Сибирского филиала Академии наук СССР, лауреат Сталинской премии

★

Горнодобывающая промышленность призвана решить в новой пятилетке огромные по своему значению задачи. Она должна обеспечить наше народное хозяйство необходимым количеством топлива, руды и другими видами сырья.

Закон о новом пятилетнем плане поставил перед горнодобывающей промышленностью задачу резкого повышения производительности труда. Пути решения этой задачи в различных отраслях горной промышленности весьма многогранны и разнообразны, но общим и важнейшим техническим мероприятием явится широкая механизация трудоемких процессов, внедрение новой передовой техники.

Погрузка полезных ископаемых, инертных материалов и различных массовых грузов является одним из самых трудоемких процессов не только в горной промышленности, но и во всем народном хозяйстве. При подземных и открытых разработках в угольной, рудной и других отраслях горной промышленности погрузка по существу является основным добычным процессом. Она широко распространена на различных сырьевых складах, имеющихся во всех без исключения отраслях промышленности, транспорта и сельского хозяйства. На погрузке заняты десятки тысяч рабочих.

Правильная механизация погрузки всегда дает огромный производственный эффект, позволяя резко увеличить производительность труда и освободить большое число рабочих.

Механизация погрузки и разгрузки массовых грузов является также серьезнейшим фактором для увеличения грузооборота железнодорожного, автомобильного, водного и гужевого транспорта.

Сама погрузка является физически тяжелым и малопроизводительным процессом. Производительность труда при погрузке крупнокусковатых руд составляет, например, в среднем от 1,75 до 2,25 тонн в первый час работы, значительно снижаясь в последующее время. Ручная погрузка материалов с меньшим удельным весом (угля и т. д.) несколько производительнее и составляет примерно 2,2 — 4,0 тонны в час.

До получения экскаваторов в одном карьере Западной Сибири на погрузке известняков в вагонетки емкостью 2 кбм. применялся ручной труд, и производительность рабочих по карьеру составляла 4,4 кбм. в смену при стоимости погрузки по прямым затратам 1 рубль 45 копеек за кубометр. После применения экскаватора с емкостью ковша 1 кбм. производительность рабочих увеличилась в 14 раз, достигла 62 кубометров в смену на человека, а себестоимость уменьшилась в 2,4 раза.

Это полностью подтверждается также опытом применения погрузочных машин при проведении породных выработок на шахтах Кузбасса, где механическая погрузка за последние годы уже стала массовым явлением.

Если в средних условиях породные выработки при ручной погрузке в Кузбассе проходятся со скоростью 25—40 метров в месяц, то с применением погрузочных машин скорости проходки выросли в ряде случаев до 106—130 метров в месяц при значительном увеличении производительности труда. В рудной промышленности Криворожья и Урала также имелись и имеются примеры успешного применения машинной погрузки. В частности, на шахте «Малая» Северо-Уральских бокситовых рудников в июле 1945 года при использовании скреперного грузчика была достигнута месячная скорость проходки в 162.4 метра и максимальная суточная скорость — 7,2 метра, а в 1946 году 176 метров.

Наряду с широким развитием механизации в ряде отраслей промышленности и огромными достижениями советского машиностроения, механизированная погрузка в нашем народном хозяйстве не нашла еще должного распространения. Это имеет место и в горнодобывающей промышленности Кемеровской области.

В угольной промышленности Кузбасса на погрузке угля при прохождении штреков получили известное распространение только перегружатели, не избавляющие от ручного труда, а лишь частично его облегчающие. Весь уголь, добываемый на пластах пологого и наклонного падения, до сих пор грузится на лавные конвейеры вручную.

При прохождении горизонтальных выработок в золото- и железорудной промышленности на погрузке преобладает ручной труд, а многолетние эксперименты с погрузочными машинами типа Эймко-Финлей и скреперными грузчиками за небольшим исключением не дали положительного производственного эффекта.

Карьерные разработки и склады крупного и среднего масштаба на ряде предприятий механизированы с достаточно высокой степенью технического совершенства, но небольшие склады и карьеры, как правило, ориентируются на ручной труд. Перед войной были сделаны некоторые попытки создания самоходных погрузочных машин для разнообразных сырьевых складов. В частности, ленинградский завод «Красный металлист» выпустил опытные образцы элеваторного грузчика на гусеничном ходу, но в целом эта проблема осталась неразрешенной, передвижных грузчиков, весьма эффективных, в отечественной промышленности до сих пор почти нет.

В угольной промышленности Востока за последний период наметились сдвиги в решении проблемы механизации погрузки. В 1947 году шахты Кузбасса получат высокопроизводительные погрузочные машины С-153 для основных штреков, новую партию породопогрузочных машин УМП-1 для породных работ, скребковые конвейеры для частичной самонавалки угля и, наконец, комбайны для лав пологого падения. Все эти механизмы, при условии правильного комплексного их использования, безусловно, дадут большой производственный эффект. Простой по конструкции штрековый грузчик с лапами «Джой» спроектирован по заданию комбината «Кузбассуголь» Новосибирским филиалом Гипроуглемаша. Филиал намечает применить скреперную доставку угля при прохождении параллельных штреков. Это даст возможность механизировать погрузку и избавиться от ручной перекидки угля в этих штреках. Создаются проходческие комбинированные машины системы Леференко, Могилевского—Лосева и других для рудников треста «Запсибзолото». Лабораторией механизации горногеологического института Западно-Сибирского филиала Академии наук совместно с филиалом Гипроуглемаша спроектированы и уже изготовляются на заводе трехбарабанные скреперные лебедки мощностью 22 квт и породопогрузочные машины, которые позволят механизировать погрузку в очистных и подготовительных работах золоторудных предприятий.

Значительно хуже обстоит дело с железными рудниками Кузнецкого металлургического комбината в Горной Шории. Имеющиеся там машины НМЛ-3 не используются. Испытание машины УМП-1 на руднике Темир-Тау, организованное горногеологическим институтом в конце 1946 года, не доведено до конца из-за явного нежелания руководителей горного управления Кузнецкого комбината и рудника серьезно заниматься этой работой. Как ни странно, к данной работе предприятия Криворожского рудного бассейна проявляют значительно больший интерес, чем само горное управление Кузнецкого комбината. В Горной Шории ведется опыт лишь по применению скреперной погрузки. Без серьезных технических мероприятий добиться резкого повышения скоростей прохождения подготовительных выработок, весьма низких на железных рудниках Горной Шории, попросту невозможно. Известно, что подготовка горизонта 380 метров на руднике Темир-Тау намного запаздывает.

Лишь ограниченное число карьеров и складов в Кемеровской области имеет экскаваторное и погрузочное оборудование. На мелких же карьерах преобладает ручная погрузка. Слабо механизированы земляные работы в практике промышленного и гражданского строительства. Механизация выемки различных грунтов и широкое внедрение машинной погрузки в промышленности стройматериалов и строительстве также должны стать основой технического перевооружения этих отраслей производства.

В 1946 году лаборатория горногеологического института Западно-Сибирского филиала Академии наук провела модельное исследование процесса погрузки скальных грунтов, которое позволило установить ряд взаимозависимостей и явлений, важных для конструирования забирающих аппаратов породопогрузочных машин. Намечается в текущем году это исследование значительно углубить и подойти к созданию теории и научных основ конструирования различного типа погрузочных машин. Работники лаборатории изучили производственные условия, в которых применение механической погрузки должно явиться первоочередной задачей, и определили пути наиболее быстрого и доступного технического решения вопроса для нужд промышленности Сибири. Филиал Гипроуглемаша в 1946 году приступил к созданию серии различных типов механических грузчиков для карьеров и сырьевых складов.

Уже составлены рабочие проекты ленточного перегружателя, снабженного ручной скреперной установкой и предназначенного для погрузки песка, щебня, гравия и угля в автомашины, вагонетки и железнодорожные вагоны, и элеваторного грузчика, смонтированного на шасси автомобиля «ЗИС-5», производительностью около 100 кубометров в час. Ведется проектирование трекскаваторов, т. е. механических грузчиков на базе гусеничных тракторов, которые в США и Англии в последние годы получили широкое применение на земляных работах и при погрузке самых разнообразных материалов от сыпучих до тяжелых, скальных грунтов. Создается высокопроизводительная универсальная погрузочная машина, рассчитанная на весьма широкую сферу применения и способная в ряде случаев заменить одноковшевые экскаваторы.

Ряд промышленных предприятий и строительных организаций должен своими средствами изготовлять простые механические грузчики. Можно рекомендовать для карьера, в частности, широкое применение скреперов. Некоторые типы машин полезно изготавливать для нужд предприятий области централизованным порядком, выделив для этой цели определенные заводы.

Важно, чтобы руководители промышленных и строительных предприятий Кемеровской области со всей серьезностью отнеслись к решению проблемы механизации погрузки.

Повышение производительности труда в промышленности и строительстве, установленное Законом о новом пятилетнем плане, требует использования всех возможных технических и организационных мероприятий. К ним, в первую очередь, относится задача широкого внедрения механизированной погрузки во всех отраслях народного хозяйства.

О работе Совместной советско-американской комиссии по Корее

Совместная советско-американская комиссия по Корее в своем очередном коммюнике, опубликованном 31 мая в Сеуле, сообщает, что в понедельник 26 мая приступили к работе три подкомиссии, созданные Совместной комиссией. На своих заседаниях в течение этой недели подкомиссии работали над подготовкой предложений по следующим вопросам: подкомиссия № 1 подготавливала предложения о порядке консультации с корейскими демократическими партиями и общественными организациями; подкомиссия № 2 работала над рассмотрением перечня вопросов, утвержденных во время прошлых заседаний Совместной советско-американской комиссии о структуре и принципах организации Временного корейского демократического правительства и местных органов власти (временное положение), а также о политической платформе этого временного правительства с тем, чтобы внести в этот вопросник поправки и дополнения; подкомиссия № 3 работала над подготовкой предложений о методе подбора персонального состава Временного корейского демократического правительства.

Заседания Совместной комиссии проходили под председательством главы советской делегации генерала Штыкова. На заседании, состоявшемся 29 мая, Совместная комиссия обсуждала следующие вопросы: сообщение председателя подкомиссии № 2 члена советской делегации генерала Лебедева, который от имени подкомиссии внес предложение об утверждении вопросника, касающегося структуры и принципов организации Временного корейского демократического правительства. Комиссия одобрила это предложение. Вопросник содержит следующие основные вопросы: 1) права народа; 2) общая форма и характер Временного корейского демократического правительства; 3) орган или органы власти центрального правительства по выполнению исполнительных и законодательных функций; 4) местные органы власти; 5) судебные органы; 6) порядок изменения и дополнения временного положения.

Комиссия также обсудила сообщение подкомиссии № 1 о ходе работы этой подкомиссии по подготовке предложений о порядке консультации с корейскими демократическими партиями и общественными организациями. При обсуждении данного сообщения глава американской делегации генерал Браун в своем заявлении подробно изложил американскую точку зрения по данному вопросу. Обсуждение этого вопроса было перенесено на очередное заседание Совместной комиссии.

На заседании, состоявшемся 31 мая, Совместная комиссия приняла следующее решение по выпуску совместных коммюнике и бюллетеней. 1. Совместная комиссия выпускает бюллетени после каждого заседания комиссии и подробные совместные пресс-коммюнике после решения каждого главного вопроса. 2. Глава соответствующей делегации по своему усмотрению может проводить пресс-конференции, информировать представителей прессы о работе Совместной комиссии в рамках совместных бюллетеней и пресс-коммюнике, взаимно согласованных в комиссии, а также по другим вопросам, не имеющим секретного характера.

Комиссия продолжала обсуждение вопроса о порядке консультации с демократическими партиями и общественными организациями.

Глава советской делегации генерал Штыков в своем заявлении подробно изложил точку зрения советской делегации по данному вопросу. В результате обмена мнениями делегации пришли к принципиальному согласию по вопросу о консультации на широкой основе и поручили подкомиссии № 1 подготовить согласованные предложения и представить их на рассмотрение Совместной комиссии.

На следующей неделе будет продолжаться работа подкомиссии. Заседания Совместной комиссии на следующей неделе будут проходить под председательством главы американской делегации генерала Брауна.

Коммюнике подписано главой советской делегации в Совместной комиссии генералом Штыковым и главой американской делегации генералом Брауном.

(ТАСС).

Ответы Г. М. Димитрова на вопросы корреспондента „Дейли мейл"

СОФИЯ, 3 июня. (ТАСС). В печати опубликованы ответы премьера Георгия Димитрова на вопросы корреспондента английской газеты «Дейли мейл» Джона Фишера.

Отвечая на вопрос корреспондента, желает ли премьер-министр скорой ратификации мирного договора с Болгарией и какие были бы последствия замедления ратификации, Димитров сказал:

Болгарское правительство и весь болгарский народ желают скорейшей ратификации мирного договора. Последствия от замедления ратификации были бы, очевидно, неблагоприятны, во-первых, потому, что затянулось бы урегулирование отношений между Болгарией и США, что не может соответствовать хорошо понятым интересам обоих народов, и, во-вторых, потому, что замедлит принятие Болгарии в организацию Об'единенных наций, что не в интересах мира на Балканах и всеобщего мира вообще.

На вопрос Джона Фишера, желает ли премьер-министр прокомментировать недавние речи президента США Трумэна о положении на Балканах, Димитров ответил:

Несмотря на мое уважение к президенту такого великого государства, как США, я не могу не подчеркнуть, что, по моему мнению, речи американского президента поощряют в данный момент антидемократические круги и остатки фашистского режима и поэтому не могут содействовать миру и демократии. Я не считаю, что подобные речи могут способствовать рассеиванию атмосферы недоверия, которая существует между некоторыми балканскими государствами, и скорейшему установлению необходимого спокойствия, мирного развития и безопасности на Балканах.

На вопрос корреспондента, что может сделать Великобритания, чтобы улучшить свои отношения с Болгарией, и что может со своей стороны сделать в этом деле Болгария, Димитров сказал:

Я считаю, что улучшение отношений между Великобританией и Болгарией зависит главным образом от Великобритании. Если она окажет доверие новой демократической Болгарии и болгарскому народу, который в своем огромном большинстве крепко стоит за правительство Отечественного фронта, если Великобритания считается с нашим государственным суверенитетом и предоставит нашему народу свободно и самостоятельно строить свой дом в соответствии с его пониманием и интересами и в духе международного сотрудничества, как, собственно, предписывает известная Ялтинская декларация, то для полной нормализации отношений между обоими государствами не будет существовать никаких серьезных непреодолимых препятствий.

Болгарский народ ожидает от Великобритании понимания и уважения его законных прав и интересов, которые ничем не угрожают всеобщему миру и не могут нанести ущерба законным правам и интересам английского народа.

На желание Великобритании оживить торговые отношения между обоими государствами болгарское правительство готово ответить полной взаимностью и доброжелательством. Со своей стороны Болгария и в будущем будет прилагать усилия для рассеивания существующих недоразумений и предрассудков в отношении болгарского народа, вызванных неверной и тенденциозной информацией и особенно печальным фактом, что Болгария по вине Кобургской династии и преступных правителей против воли народа заняла в прошлом враждебную позицию и участвовала в войне против Великобритании. Новая Болгария, которая не имеет ничего общего с этим прошлым, будет всячески содействовать развитию политических, экономических и культурных связей между болгарским и английским народами.

Далее корреспондент спросил: поднимет ли Болгария снова вопрос о выходе к Эгейскому морю?

Естественно, сказал Димитров. Болгария не может отказаться от своего права, основанного на справедливости и признанного рядом международных договоров. Этого права она была лишена путем неоправданного насилия, но, будучи искренне предана принципам организации Об'единенных наций, Болгария будет искать решения этого жизненно важного для нее вопроса в рамках ООН и сообразуясь с ее статутом.

Будут ли удовлетворены нужды Болгарии свободным портом в Салониках? — спросил корреспондент.

Димитров ответил, что он крайне скептически относится к возможности получить для Болгарии действительно свободный порт в Салониках, способный удовлетворить ее нужды. До тех пор, сказал Димитров, пока в Греции существует нынешний монархический режим, преисполненный чрезвычайной враждебности к Болгарии и стремящийся оторвать от нее известную территорию, всякие разговоры о таком порте в Салониках, по моему мнению, беспредметны.

Предусматривает ли премьер-министр, спросил корреспондент, усиление союза между Болгарией и Югославией?

Прежде всего, сказал Димитров, нужно отметить, что между Болгарией и Югославией еще нет союза, хотя и существуют близкие братские взаимоотношения. Я искренне желаю и в согласии с волей болгарского народа стремлюсь к заключению длительного союзного договора о дружбе и взаимной помощи между Югославией и Болгарией, который, естественно, приведет к укреплению экономического, культурного и всестороннего сотрудничества между обеими странами. О других каких-либо проектах в этом отношении в настоящее время речи нет.

Считаете ли вы, спросил далее корреспондент, что в национальных интересах необходимы и дальнейшие меры против оппозиции внутри страны?

На этот вопрос Димитров ответил следующим образом:

Меры, которые правительство принуждено было в отдельных случаях применять в соответствии с законами страны против печатных органов оппозиции или против отдельных ее деятелей, были вызваны исключительно антигосударственными и антинародными действиями оппозиции. Никакое ответственное правительство не может терпеть подстрекательства к неуважению законов и к саботажу мероприятий государства по обеспечению населения питанием и восстановлению разрушенного войной народного хозяйства. Правительство и в будущем не поколеблется применить самым строгим образом законы народной республики против тех оппозиционных органов и деятелей, которые в своем озлоблении и ослеплении позволят себе умышленно заниматься подстрекательством против мероприятий правительства по самым жизненным для народа и республики вопросам, особенно по вопросу осуществления принятого Великим Народным собранием двухлетнего народнохозяйственного плана.

При этом я должен категорически подчеркнуть, что мы не против наличия оппозиции. В такой стране, как наша, естественно иметь оппозицию, но интересы народа не позволяют терпеть такие оппозиционные группы, которые организуют саботаж хозяйственного строительства и своими действиями подвергают опасности государственный и национальный суверенитет страны.

Совещание командующих американскими вооруженными силами в Европе

ПАРИЖ, 4 июня. (ТАСС). Агентство Франс Пресс передает, что в Ливорно 2 июня началось совещание командующих американскими вооруженными силами в Европе.

На совещании присутствуют: генерал Ли — главнокомандующий американскими вооруженными силами в бассейне Средиземного моря, генерал Кларенс Хюбнер — заместитель главнокомандующего европейским военным округом американских вооруженных сил, генерал Лоуренс Эйнес — заместитель генерала Ли, генерал Кеннет Блуд — американский комендант порта Ливорно, генерал Дан Шинглер и генерал Родерик Аллен из состава командования американских войск в Германии, а также английский генерал Эйри.

Маршал Тито о положении на Балканах

БЕЛГРАД 2 июня. (ТАСС). В состоявшейся вчера беседе с болгарскими журналистами маршал Тито, коснувшись вопроса о положении на Балканах и задачах балканских стран, в частности, сказал:

«Для нас, малых народов, особенно важно наше внутреннее единство, не только национальное, но и политическое. Очень важно также единство всех наших славянских народов на Балканах. Нам известно, что народ Болгарии хочет сближения так же, как его хотят и наши народы. Наш народ постоянно спрашивает об отношениях к болгарскому народу, то же самое спрашивают и у вас. А если это так, то никто не имеет права помешать нам, и мы должны будем осуществить это сближение. То же самое и с Албанией. Албанцы не славяне, но они живут с нами уже столетиями. В прошлом их использовали для раздоров на Балканах. Теперь это прошло, сейчас там существует внутренняя общественная система, которая делает возможной самую тесную связь с албанским народом. Мы должны укрепить единство на Балканах».

По просьбе журналистов Тито об'яснил взаимоотношения между отдельными народными республиками в Югославии и рассказал об их экономическом сотрудничестве во взаимопомощи.

Отвечая на вопрос одного из присутствующих о Словенской Каринтии, маршал заявил: «Мы имеем слабые виды на то, что получим все, требуемое нами. Я верю, что кое в чем мы будем удовлетворены, но эти решения не останутся на вечные времена. Мы должны подчиняться решениям, потому что мы члены Об'единенных наций. Но это не значит, что мы поднимем руки и навсегда согласимся с ними. Факт, что Словенскую Каринтию населяют словены, факт, что они живут там больше тысячи лет. Этот факт никто не может отрицать, и мы от него не откажемся».

Высказываясь об обстановке в Греции, Тито выразил свое возмущение по поводу провокаций на границах и охарактеризовал внутреннее положение в Греции как «неслыханный террор, проводимый под покровительством известных империалистических кругов».

Болгарские журналисты интересовались проблемами, связанными с пятилетним планом Югославии. Маршал Тито обстоятельно осветил экономическую обстановку в стране, остановившись на тяжелом наследии, оставленном правителями старой Югославии. Это — неравномерность в развитии отдельных республик и большая отсталость югославской промышленности. Тито выразил уверенность, что выполнение пятилетнего плана сделает Югославию совершенно независимой от западных стран.

ОТКРЫТИЕ СЕССИИ ГЕНЕРАЛЬНОГО СОВЕТА ВСЕМИРНОЙ ФЕДЕРАЦИИ ПРОФСОЮЗОВ

ПРАГА, 3 июня. (ТАСС). Вчера в Праге начала свою работу очередная сессия генерального совета Всемирной федерации профсоюзов. Утром состоялось открытое заседание исполнительного бюро федерации в присутствии видных деятелей чехословацких профсоюзов, общественности и прессы. С краткой речью выступил председатель федерации Артур Дикин, который выразил благодарность профсоюзам и общественным организациям Чехословакии за помощь, оказанную ими в подготовке сессии и пожелал народам Чехословакии дальнейших успехов в строительстве новой демократической республики. Затем Дикин заявил, что пражская сессия Генерального совета федерации профсоюзов обсудит ряд вопросов международного профсоюзного движения и подведет итоги 12-месячной деятельности федерации.

Затем с приветственной речью выступил генеральный секретарь центрального совета профсоюзов Чехословакии Эрбан.

На заседании исполнительного бюро федерации присутствовали вице-председатели исполнительного бюро Ф. Розенблюм (США), Л. Жуо (Франция), Л. Толедано (Мексика), Чу (Китай), Е. Куперс (Голландия), генеральный секретарь федерации Л. Сайян (Франция), его заместители: Фалин (СССР), Гермер и Куп (США), Шевенелье (Бельгия).

После короткого перерыва последовавшего за открытым заседанием бюро, состоялось закрытое заседание бюро. На этом заседании, как гласит официальное коммюнике, был обсужден вопрос о приеме во Всемирную федерацию профсоюзов профессиональных союзов Германии и Японии. Было решено допустить представителей немецких и японских профсоюзов на заседание федерации в качестве наблюдателей. В качестве наблюдателей решено также допустить представителей профсоюзов Южной Кореи.

На заседании исполнительного бюро федерации, состоявшемся во второй половине дня, было решено пригласить представителей индонезийских профсоюзов, которые сейчас находятся в Амстердаме, для участия в работе сессии генерального совета федерации.

Исполнительное бюро федерации высказалось за то, чтобы профсоюзы Индонезии были приняты в федерацию.

После этого генеральный секретарь федерации Сайян сделал сообщение о положении в некоторых районах Испании и о результатах своего посещения некоторых пограничных районов Испании, где он имел беседы с профсоюзными деятелями Испании.

К ВЫСТУПЛЕНИЮ БЕВИНА В МАРГЕТЕ

БЕРЛИН, 3 июня. (ТАСС). «Нейес Дейчланд» опубликовала под заголовком «Бевин и поставки продовольствия из восточной зоны» сообщение агентства АДН, в котором говорится:

На заявление английского министра иностранных дел Бевина на конгрессе лейбористской партии о том, что «мы никогда не получали из восточной зоны ни фунта продуктов для западной зоны» — немецкое управление торговли и снабжения в советской оккупационной зоне сообщает:

«До 20-го мая 1947 г. советская оккупационная зона поставила в англо-американскую оккупационную зону около 1.156.000 центнеров хлеба, 1.140.000 центнеров картофеля и 289.000 центнеров сахара из урожая 1946 года.

12 мая в Берлине в присутствии господ из отделения межзональной торговли английской военной администрации был подведен итог произведенным до конца апреля продовольственным поставкам в англо-американскую зону, причем данные относительно поставок из восточной зоны были подтверждены представителями англо-американской оккупационной зоны».

Заявление Эттли в палате общин по вопросу об Индии

ЛОНДОН, 4 июня. (ТАСС). Как передает агентство Рейтер, вчера премьер-министр Эттли сделал в палате общин заявление по вопросу об Индии. Излагая английский план в отношении Индии, Эттли указал, что этот план содержит «предложение статуса доминиона одному или двум преемственным органам».

Касаясь вопроса о выработке окончательной конституции для Индии, Эттли заявил, что английское правительство не намерено прерывать работу нынешнего Учредительного собрания. «Любая конституция, разработанная нынешним Учредительным собранием,—добавил Эттли, — не может быть применима к тем частям страны, которые не хотят принять ее».

Эттли заявил, что провинциальным законодательным собраниям Бенгалии и Пенджаба (исключая европейцев, входящих в состав этого собрания) будет предложено собраться двумя составами, из которых один будет представлять районы мусульманского большинства, а другой — остальную часть провинции. Члены обоих составов каждого законодательного собрания, заседающие отдельно, будут облечены полномочиями решить голосованием вопрос о том, должна ли данная провинция быть разделена. Если простое большинство обоих составов законодательного собрания примет решение в пользу раздела, то он будет произведен и будут приняты соответствующие меры.

Законодательное собрание Синда (исключая европейцев — членов собрания) на специальном заседании также примет решение относительно того, будет ли его конституция разработана нынешним Учредительным собранием или новым.

Касаясь Северо-Западной пограничной провинции, Эттли заявил, что, учитывая ее географическое положение и другие факторы, ясно, что если весь Пенджаб или какая-нибудь его часть решит не присоединяться к нынешнему Учредительному собранию, то будет необходимо предоставить Северо-Западной пограничной провинции возможность путем референдума обсудить свои перспективы. Далее Эттли остановился на устройстве ряда других провинций Индии.

В заключение Эттли заявил, что английское правительство намерено предварить дату передачи власти индийцам (июнь 1948 года) путем «создания независимого индийского правительства или, еще скорее, правительств». Английское правительство намерено также провести в течение текущей сессии парламента закон о передаче власти индийцам на основе статуса доминиона в этом году одному или двум преемственным органам, согласно решениям, которые будут приняты в результате данного заявления. «Это, — по словам Эттли, — не ущемит права индийских учредительных собраний в свое время решить вопрос о том, должна ли та часть Индии, в которой они функционируют, остаться в рамках британского содружества наций».

ЛОНДОН, 4 июня. (ТАСС). Критикуя план английского правительства в отношении Индии, газета «Дейли уоркер» пишет: «Это — неестественное разделение, основанное главным образом на двух крупных религиозных общинах; выбрасывая за борт экономическое и политическое единство, оно не затрагивает независимую феодальную власть княжеств, самые сильные из которых вступят в непосредственный союз с Англией. Весь план составлен таким образом, чтобы генерал-губернатор играл роль верховного существа, управляющего борьбой миллионов стоящих ниже его людей. Этот план передачи власти является лейбористско-консервативным планом, но не индийским. То, что предоставляется одной рукой, забирается обратно другой. Его характерной чертой является расчленение. Непосредственная опасность заключается в том, что снова могут вспыхнуть волнения; это конечно, не огорчит тех английских политиков и правых индийских националистов, которые используют эти волнения как главное оправдание своей политики «разделяй и властвуй».

Газета пишет в заключение, что этот план не разрешает «ни одной из экономических, политических или относящихся к общинам проблем Индии. Он не является также вкладом в дело мира во всем мире и в дело улучшения англо-индийских отношений. Индийские массы продолжают борьбу, — как индусы, так и мусульмане, — стремясь к свободе, в которой им все еще отказывают».

Первое заседание нового венгерского правительства

БУДАПЕШТ, 3 июня. (ТАСС). Вчера состоялось первое заседание нового венгерского правительства. Премьер-министр Диньеш Лайош приветствовал министров и призывал их с усердием, любовью и приверженностью демократии помогать ему в выполнении больших задач, стоящих перед новым венгерским правительством.

Совет министров по предложению премьера утвердил руководителями управления по репарациям Пешта Ласло и генеральным секретарем высшего экономического совета Ваш Золтана, которые и раньше выполняли эти функции. На время отсутствия министра финансов Ньяради Миклоша и министра торговли Ронаи Шандора правительство возложило их обязанности на Бараньоша и Бан Антала.

Решено принять меры для созыва национального собрания 10 июня. На этом заседании Диньеш Лайош представит национальному собранию членов нового правительства и внесет ряд срочных законопроектов отдельных министров.

Показания бывшего генерального секретаря партии мелких сельских хозяев Ковач Бела

БУДАПЕШТ, 3 июня. (ТАСС). Столичные газеты опубликовали часть протоколов, собственноручно написанных и подписанных Ковач Бела и лицами, допрошенными по его делу об участии в антиреспубликанском заговоре. Из этих протоколов выясняется роль в организации заговора и подготовке к свержению существующего демократического строя бывшего премьер-министра Венгрии Надь Ференца и других руководящих деятелей партии мелких сельских хозяев.

Ковач Бела, в частности, показал: «Руководство партии мелких сельских хозяев, в частности я, Надь Ференц и Варга Бела, ответственны за то, что из нашей партии вышли духовные руководители антиреспубликанского заговора. Я, как генеральный секретарь партии, еще в 1945 году согласился на создание нелегальной связи между партией и венгерскими военными кругами за границей, выдав полномочия на установление таковой Раффаи Шандору. Используя данные мною полномочия, Раффаи Шандор занимался непосредственно шпионской деятельностью, от моего имени установил связь с руководителями венгерской армии в английской зоне оккупации Австрии, в частности с командиром дивизии «Сент Ласло» генералом Сюды, который организовывал подрывную работу против Венгерской республики и шпионил за оккупационными войсками Советской Армии».

Ковач показал, что Надь Ференц был подробно информирован об этой преступной деятельности Раффаи и о его шпионских связях, но не предпринял никаких мер. Надь Ференц, как и сам Ковач, по показаниям последнего, установил тесную дружбу с руководителями антиреспубликанского заговора: Сентивани, Арань, Шалата. В кругу этих лиц они неоднократно принимали участие в нелегальных совещаниях, где обсуждали и такие вопросы, «которые не являлись предметом легального обсуждения». Так, в сентябре 1946 года заговорщики в присутствии Надь Ференца обсуждали вопрос о возможности создания эмигрантского правительства.

Ковач признал и собственноручно написал в протоколе допроса, что «руководство партии мелких сельских хозяев ответственно и виновно в том, что на руководящие посты в центральном аппарате партии назначались заговорщики». Назвав в качестве примера имена Арань Балинта, Дьюлаи Ласло и Яцко Пал, Ковач признал, что Яцко Пал, возглавляя военный и полицейский отдел партии, занимался созданием подпольных военных отрядов, «на которые партия рассчитывала при борьбе за власть».

Участник заговора Яцко Пал на допросе прямо заявил: «Надь Ференц знал о заговоре и нелегальной организации не меньше чем я». Свое заявление Яцко подтвердил рядом фактов, рассказав, в частности, об одном заседании руководства партии мелких сельских хозяев, на котором были заслушаны об'яснения Шалата и его собственные об их участии в антиреспубликанском заговоре.

Заседание состоялось в середине января текущего года и на нем присутствовали Надь Ференц, Ковач Бела, Варга Бела, Балог Иштван и Олтвани Имре. Когда Надь Ференц попросил Шалата, чтобы он рассказал все, что известно о заговоре, последний спросил, может ли он говорить об этом в присутствии такого большого числа людей. Надь Ференц дал утвердительный ответ. Тогда Шалата, обратившись к Надь Ференцу, сказал: «И ты знал о нашей организации и очень уважал отдельных членов ее». Надь Ференц подтвердил. На этом заседании Надь Ференц спросил Шалата: «Венгерская общность» хотела назначить на пост премьер-министра Лакатош Геза?» На это Шалата ответил: «Нет, мы не хотели этого. «Венгерская общность» сделала премьер-министром тебя».

Некоторые дополнительные данные привел в своих показаниях и допрошенный по этому делу брат бежавшего за границу члена «комитета семи» депутата Шалата Кальмана — Шалата Дьюла. Рассказав о частых встречах брата с заговорщиками — видными деятелями партии мелких сельских хозяев, — Шалата Дьюла заявил, что для него, как и для многих членов этой партии, было непонятно, почему политические вопросы решаются не на заседаниях политбюро, а на совещаниях этих лиц с Надь Ференцем и Ковач Бела. Шалата Дьюла показал, что в ноябре 1946 года его брат был приглашен от имени премьер-министра в Буду на квартиру Сентмиклоши. В декабре 1946 года Шалата Кальман, по его словам, выразил Надь Ференцу недовольство тем, что тот отправил своего сына в Вашингтон. Надь Ференц ответил ему, что сын отправляется в Вашингтон для того, чтобы установить связь с Экхардом Тибором. В январе текущего года после опубликования первого официального коммюнике об антиреспубликанском заговоре Шалата Кальман снова посетил Надь Ференца. На вопрос брата, что случилось, Шалата Кальман ответил: «Меня обманули, но теперь уж меня не связывает обещание молчать и если я окажусь перед судом, то расскажу, что все указания мы получали от Надь Ференца».

В день побега Шалата Кальман, согласно показаниям его брата, утром был вызван на квартиру Ковач Бела, чтобы вместе с ним пойти к Надь Ференцу. Днем он сообщил по телефону брату, что он придет домой поздно, так как ждет решения политбюро. Ни в тот вечер, ни в последующие дни Шалата Кальман, однако, больше не появлялся. Шалата Дьюла предполагает, что он находится сейчас в Швейцарии, где живет у дочери Надь Ференца, на которой собирался жениться и согласие которой получил давно.

БЕГСТВО ВАРГА БЕЛА В АВСТРИЮ

БУДАПЕШТ, 3 июня. (ТАСС). Уже вчера распространился слух о бегстве за границу замешанного в антиреспубликанском заговоре председателя национального собрания Варга Бела. Слухи эти были вызваны тем, что Варга не вернулся из Балатонбаглара в Будапешт, где у него предстоял вчера ряд деловых совещаний.

Сегодня из достоверных источников стало известно, что Варга Бела, боясь привлечения к ответственности в связи с компрометирующими его показаниями Ковач Бела, бежал в Австрию.

ПРИБЫТИЕ СОВЕТСКОЙ ПРОФСОЮЗНОЙ ДЕЛЕГАЦИИ В ЛОНДОН

ЛОНДОН, 3 июня. (ТАСС). По приглашению британского союза рабочих чугунолитейного, сталелитейного и родственных производств в Лондон прибыла советская делегация рабочих профсоюза черной металлургии.

2 июня делегаты осматривали предприятия лондонского кооперативного общества. Сегодня, 3 июня, члены делегации отправились в непродолжительную поездку по стране и в течение ближайших дней посетят центры сталелитейной промышленности Англии—Корби (Линкольншир), Бирмингам и Дарлэстон (Стаффордшир).

Выступление Стила

НЬЮ-ЙОРК, 4 июня. (ТАСС). Выступая 2 июня с речью на собрании 750 работников «Манхеттен сентр», известный журналист Стил, говоря о своем недавнем посещении Советского Союза и Восточной Европы, сказал, что Советский Союз хочет и должен иметь мир. Критикуя внешнюю политику Соединенных Штатов, Стил заявил, что «доктрина Трумэна» представляет собой американскую разновидность гитлеровской теории «жизненного пространства». По словам Стила, на Московской конференции был поставлен на карту вопрос о контроле над германской системой картелей, и советскую делегации республиканцу Даллесу, представляющему американскую банковскую картельную систему, принадлежало право вето в отношении решений государственного секретаря Маршалла. Стил обвиняет 26 из 36 корреспондентов США, находившихся в Москве во время конференции, в том, что они не дали себе труда написать что-либо о конференции, а тратили время в Москве на писание «мемуаров». Один из корреспондентов, по словам Стила, попытался даже вызвать сенсацию, расхаживая ночью вокруг Кремля с карманным электрическим фонарем, надеясь, таким образом, спровоцировать арест. Американская печать, сказал Стил, пожелала сама решить, каких корреспондентов должен допустить Советский Союз, и послала туда многих корреспондентов, не компетентных в международных делах и имеющих опыт лишь в репортаже об убийствах и спорте.

Говоря о новых демократических режимах в Восточной Европе, Стил заявил: «Эти народы боролись и выиграли войну против фашизма и полны решимости добиться антифашистского мира».

Стил призывал присутствовавших обратиться с письменным протестом к радиостанциям, использующим реакционных комментаторов, и с просьбой разрешить выступления либеральных комментаторов. (Радиостанции недавно отстранили от работы нескольких либеральных комментаторов, в том числе Стила).

СФОРМИРОВАНИЕ НОВОГО КАБИНЕТА В ЯПОНИИ

ТОКИО, 3 июня. (ТАСС). После длительных закулисных переговоров вечером 31 мая премьер-министр Японии лидер социалистической партии Тецу Катаяма закончил в основном формирование нового кабинета.

В состав кабинета вошли: премьер-министр — Тецу Катаяма (член социалистической партии); министр иностранных дел — Хитоси Асида (член демократической партии); министр внутренних дел — Кодзаемон Кимура (демократ); министр финансов — Иотаро Яно (демократ); министр юстиции — Иосио Судзуки (социалист); министр просвещения — Тацуо Морито (социалист); министр здравоохранения — Садайоси Хитоцумацу (демократ); министр земледелия и лесоводства — Рикидзо Хирано (социалист); министр торговли и промышленности — Циосабуро Мидзутани (социалист); министр путей сообщения — Гидзо Томабеци (демократ); министр связи — Такео Мики (партия народного сотрудничества); министр без портфеля и генеральный секретарь кабинета — Суехиро Нисио (социалист); министр без портфеля и председатель совета экономической стабилизации — Хиро Вада (беспартийный); министр без портфеля и начальник демобилизационного бюро — Дзюндзо Хасамори (партия народного сотрудничества).

В качестве министров без портфелей состав кабинета вошли Такао Сайто (демократ), Мицускуке Ионекубо (социалист)) и Хейма Хаяси (демократ).

ТОКИО, 3 июня. (ТАСС). Комментируя создание нового правительства, газета «Ниппон таймс» указывает, что оно является «нестабильным и неэффективным», об'ясняя это «крайне неопределенной позицией демократов». «В любое время, — пишет газета, — центр тяжести в рядах демократической партии может переместиться и демократы могут изменить коалиции трех партий».

Ответственный редактор
А. БАБАЯНЦ.

Кинотеатр «МОСКВА» — 6—8 июня —
Большой зал —
«ЧЕЛОВЕК № 217»
Сеансы: 2, 4, 6, 8, 10 час.
Малый зал —
«СЫН ПОЛКА»
Сеансы: 11, 1, 3, 5, 7, 9, 11 час.

МОСКОВСКИЙ ЗАОЧНЫЙ ИНДУСТРИАЛЬНЫЙ ТЕХНИКУМ МИНИСТЕРСТВА ПРОМЫШЛЕННОСТИ СТРОЙМАТЕРИАЛОВ СССР
об'являет прием учащихся на 1947—1948 учебный год
на отделения: технологическое, механическое, электротехническое, строительно-архитектурное, горное и экономическое.
В техникум принимаются лица без ограничения возраста.
Срок обучения — 4 года 10 месяцев.
Занятия — без отрыва от производства.
Условия приема на общих основаниях. Заявления принимаются по адресу: Москва, Таганская ул., д. № 58.

Учебный комбинат об'являет набор на курсы бухгалтеров и счетоводов на дневное и вечернее отделения.
Обращаться: г. Кемерево, Новая колония, школа № 11, с 6 до 10 час. вечера.

В связи с ликвидацией артели «Кожобувь» просим организации и частных лиц, которые имеют претензии, пред'явить их к 15 июня 1947 года. После этого срока никакие претензии приниматься не будут.
Правление.

Адрес редакции и издательства: г. Кемерово, ул. Сталина. № 74. Телефоны: ответственного редактора — 2-24; зам. редактора — 4-85; ответственного секретаря редакции — 2-53; отделов партийного и пропаганды — 8-63; промышленности и транспорта — 15-36; сельскохозяйственного — 4-57; культурно-бытового — 2-37; отдела писем трудящихся — 11-52; прием информаций — 17-28 (круглосуточно); директора типографии — 3-96; отдела об'явлений — 14-21;

ОГ00778. г. Кемерово, типография газ. «Кузбасс» Тираж 65.000. Заказ № 357.