Пролетарии всех стран, соединяйтесь!

Кузбасс

Орган Кемеровского обкома и горкома ВКП(б) и областного Совета депутатов трудящихся

№ 105 (6089) | 28 МАЯ 1947 г., среда | Цена 20 коп.

СЕГОДНЯ В НОМЕРЕ:

1 СТРАНИЦА

УКАЗ ПРЕЗИДИУМА ВЕРХОВНОГО СОВЕТА СССР — ОБ ОТМЕНЕ СМЕРТНОЙ КАЗНИ.

ПЕРЕДОВАЯ «ПРАВДЫ» — ОРГАНИЗОВАТЬ ТЩАТЕЛЬНЫЙ УХОД ЗА ПОСЕВАМИ.

СЧИТАННЫЕ ДНИ ОСТАЛИСЬ ДО ОКОНЧАНИЯ СЕВА. ЛИКВИДИРОВАТЬ ПРОСТОИ ТРАКТОРОВ, УЛУЧШИТЬ ОРГАНИЗАЦИЮ ТРУДА В БРИГАДАХ, ИСПОЛЬЗОВАТЬ КАЖДУЮ МИНУТУ ДЛЯ БЫСТРЕЙШЕГО ОКОНЧАНИЯ СЕВА.

В ОБЛАСТНОМ КОМИТЕТЕ ВКП(б) И ИСПОЛКОМЕ ОБЛАСТНОГО СОВЕТА ДЕПУТАТОВ ТРУДЯЩИХСЯ.

СОРЕВНОВАНИЕ ОБЛАСТЕЙ СИБИРИ.

2 СТРАНИЦА

ПАРТИЙНАЯ ЖИЗНЬ. **А. МЕЛЬНИКОВ** — КОММУНИСТЫ — ОРГАНИЗАТОРЫ СОРЕВНОВАНИЯ.

МЕТАЛЛУРГИ И ШАХТЕРЫ СТАЛИНСКА ИЗУЧАЮТ БИОГРАФИЮ ВОЖДЯ.

М. ПУНГИН — РЕШИТЕЛЬНО И ДО КОНЦА УСТРАНИТЬ НАРУШЕНИЯ ЗАКОНА О ЗЕМЛЕПОЛЬЗОВАНИИ.

УКРЕПЛЯТЬ ТРУДОВУЮ ДИСЦИПЛИНУ НА ПОЛЕВЫХ РАБОТАХ.

Ф. МИХЕЕВ — ВОЛЕВОЙ КОМАНДИР.

Н. МИХАЙЛОВ — НАВЕСТИ ПОРЯДОК НА ПОЛЯХ БАРЗАССКИХ КОЛХОЗОВ.

3 СТРАНИЦА

ДОСТОЙНО ВСТРЕТИМ XXX ГОДОВЩИНУ ВЕЛИКОГО ОКТЯБРЯ.

П. БЕЛЯЕВ — ЗА 200 МЕТРОВ ОСНОВНОГО ШТРЕКА.

Н. БОРИСОВ — УЧИТЬСЯ У ДОНБАССОВЦЕВ.

Н. НОРКИН — НАСТОЙЧИВО БОРОТЬСЯ ЗА РЕШЕНИЕ ПРОБЛЕМЫ ГАЗИФИКАЦИИ СИБИРИ И ВОСТОКА.

4 СТРАНИЦА

ПРОБЛЕМА ЦЕН В СОЕДИНЕННЫХ ШТАТАХ АМЕРИКИ.

ЕЖЕГОДНАЯ КОНФЕРЕНЦИЯ ЛЕЙБОРИСТСКОЙ ПАРТИИ В МАРГЕТЕ.

Указ Президиума Верховного Совета СССР

Об отмене смертной казни

Историческая победа советского народа над врагом показала не только возросшую мощь Советского государства, но и прежде всего, исключительную преданность Советской Родине и Советскому Правительству всего населения Советского Союза.

Вместе с тем международная обстановка за истекший период после капитуляции Германии и Японии показывает, что дело мира можно считать обеспеченным на длительное время, несмотря на попытки агрессивных элементов спровоцировать войну.

Учитывая эти обстоятельства и идя навстречу пожеланиям профессиональных союзов рабочих и служащих и других авторитетных организаций, выражающих мнение широких общественных кругов, — Президиум Верховного Совета СССР считает, что применение смертной казни больше не вызывается необходимостью в условиях мирного времени.

Президиум Верховного Совета СССР **постановляет:**

1. Отменить в мирное время смертную казнь, установленную за преступления действующими в СССР законами.

2. За преступления, наказуемые по действующим законам смертной казнью, применять в мирное время заключение в исправительно-трудовые лагеря сроком на 25 лет.

3. По приговорам к смертной казни, не приведенным в исполнение до издания настоящего Указа, заменить смертную казнь, по определению вышестоящего суда, наказаниями, предусмотренными в статье 2-й настоящего Указа.

Председатель Президиума Верховного Совета СССР Н. ШВЕРНИК.
Секретарь Президиума Верховного Совета СССР А. ГОРКИН.

Москва, Кремль. 26 мая 1947 года.

Организовать тщательный уход за посевами

На колхозных полях появились дружные всходы. Из районов Дона, Поволжья, Воронежской, Курской, Орловской, Тамбовской областей, Алтайского края и многих других районов страны идут сообщения о хорошем развитии посевов. Установившаяся теплая погода, значительные запасы влаги в почве вызвали бурный рост хлебов.

Дружные всходы на полях — результат самоотверженного труда колхозного крестьянства. Осуществляя решения февральского Пленума ЦК ВКП(б), выполняя обязательства, данные в письмах товарищу Сталину, десятки тысяч колхозов раньше, чем в прошлом году, завершили весенний сев, повысили качество полевых работ, заложили прочные основы высокого урожая.

Борясь за быстрейшее завершение сева в каждом колхозе и совхозе, надо вместе с тем организовать повсеместный уход за посевами — прополку зерновых и технических культур, рыхление, поливы, подкормку и другие работы, обеспечивающие высокий урожай.

Уход за посевами — одно из решающих средств в борьбе за увеличение производства зерна. Можно во-время посеять и не добиться высокого урожая, если не будет организован уход за посевами.

Передовики сельского хозяйства потому и добиваются выдающихся урожаев, что проводят весь комплекс агротехнических мероприятий. С первых же дней весны они развернули энергичный уход за посевами и уже достигли замечательных результатов.

Пример всем работникам сельского хозяйства показывают Герои Социалистического Труда, лучшие звенья и бригады, колхозы и районы. Звено Героя Социалистического Труда Александра Рубцова из колхоза «Колос», Богдановичского района, Свердловской области, одновременно с севом яровых провело прополку озимых, уничтожило сорняки. Всходы яровых подкормлены местными и минеральными удобрениями.

В Карловском районе на Украине озимые прополоты дважды, развернута подкормка и прополка яровых культур. В Курской области уход за посевами ведут несколько тысяч звеньев. Курские колхозы намного перевыполнили план подкормки озимых и с такой же энергией ухаживают за яровыми.

Эти примеры показывают горячее стремление колхозников увенчать великое наступление за урожай полной победой. Они вместе с тем показывают, что каждая область имеет возможность развернуть действительно образцовый уход за посевами.

К сожалению, возможности используются далеко не везде, а в некоторых районах имеет место прямая недооценка прополки хлебов.

Из отдельных областей и краев сообщают о значительной засоренности полей. Сорняки особенно пошли в рост на юге после прошедших дождей. Это представляет опасность для урожая. Сорняки отбирают у культурных растений влагу, питательные вещества. Они замедляют развитие посевов, затрудняют в страдную пору работу комбайнов и других уборочных машин, осложняют обмолот, что в конечном счете приводит к потерям зерна, к снижению урожайности.

Этого, видимо, не хотят понять руководители Полтавской области. К 20 мая на Полтавщине не прополота и десятая часть зерновых культур.

Известно, сколь важен уход для такой культуры, как сахарная свекла. Однако в колхозах Каменец-Подольской области до сих пор не закончена шаровка свекловичных плантаций, хотя наступило уже время для прорывки.

Решающим в уходе за посевами является правильная организация труда, повышение ответственности звеньев и бригад за свои участки, широкое внедрение индивидуальной и мелкогрупповой сдельщины.

Звеньевая организация труда целиком оправдала себя. Именно постоянные звенья и внедрение индивидуальной сдельщины помогли такому району, как Егорлыкский, Ростовской области, быстро завершить первую и начать вторую прополку колосовых и успешно проводить междурядную обработку технических культур.

В звене каждый колхозник и колхозница наиболее полно проявляют свои способности, инициативу и энергию. В лице звена каждый участок земли получает настоящего хозяина. В звене создаются наилучшие условия для применения индивидуальной сдельщины — такого порядка работы, когда каждый колхозник повседневно может видеть результаты своего труда.

Необходимо правильно поставить в колхозах учет труда. На прополке в каждой артели заняты десятки и сотни людей. Одни из них работают лучше, другие хуже. Поэтому каждый член артели должен повседневно видеть результаты своей работы. Правильный учет труда поможет своевременно заметить передовиков, поощрить их. Правильный учет труда поможет во-время выявить бракоделов, подтянуть отстающих.

Укрепить трудовую дисциплину, поднять роль звеньев и бригад, добиться выполнения норм всеми колхозниками, широко развернуть соревнование среди звеньев, среди всех колхозников — вот что определяет успех прополочной кампании.

Уход за посевами — трудоемкая работа. Наряду с широким участием всех колхозников на очистке посевов от сорняков надо полностью использовать средства механизации, пустить в ход ручные машины, конные и тракторные мотыги, культиваторы.

Тысячи районов и колхозов, десятки тысяч бригад, сотни тысяч звеньев, миллионы колхозников дали слово товарищу Сталину вырастить высокий урожай. Они обязались сразу же после сева организовать тщательный уход за посевами и обеспечить их дружное развитие. Партийные и советские организации, сельскохозяйственные органы обязаны помочь всем колхозникам с честью выполнить эти обязательства.

Очистить от сорняков озимые и яровые хлеба, во-время провести обработку хлопковых и свекловичных плантаций, создать условия, благоприятствующие развитию посевов, — значит решить одну из важнейших задач в борьбе за повышение урожайности.

(Передовая «Правды» за 26 мая).

Совещание по энергетике сельского хозяйства

Во Всесоюзной академии сельскохозяйственных наук имени В. И. Ленина 26 мая открылось совещание, посвященное проблемам энергетики сельскохозяйственного производства. Во вступительном слове председатель секции механизации и электрификации сельского хозяйства академии профессор В. А. Желиговский заявил, что совещанию предстоит обсудить три важные проблемы: энергетические ресурсы сельского хозяйства, вопросы механического оборудования, принципы и практика построения энергетического хозяйства в колхозах, МТС и совхозах.

С докладом о новых видах горючего для двигателей в сельском хозяйстве выступил профессор Б. А. Линтварев.

Доктор технических наук Н. В. Красовский сделал доклад об использовании энергии ветра в сельскохозяйственном производстве.

Кандидат технических наук И. А. Будзко посвятил свой доклад сельской электрификации. К началу этого года, сообщил докладчик, в стране было электрифицировано 15 тысяч колхозов. Работа по электрификации сел принимает все более широкие масштабы. За последние два года электрифицировано более 6 тысяч колхозов и 1.508 МТС. К концу пятилетки будет электрифицировано 70 тысяч колхозов, все МТС и совхозы.

Работа совещания продлится три дня.

(ТАСС).

Считанные дни остались до окончания сева

Ликвидировать простои тракторов, улучшить организацию труда в бригадах, использовать каждую минуту для быстрейшего окончания сева

Передовые звенья мариинских колхозов

МАРИИНСК, 26 мая. **(По телефону).** С большим под'емом работают звенья высокого урожая на полях колхозов Мариинского района. Первенство в соревновании заняло звено депутата Верховного Совета СССР Анны Ефимовны Картавой из колхоза «Путь новой жизни». Оно первым в районе закончило посевные работы. Сев яровых и посадка картофеля проведены в лучшие агротехнические сроки.

Закончило сев пшеницы на площади 20 гектаров и звено лауреата Сталинской премии Анны Кондратьевны Юткиной из колхоза «Красный Перекоп». Завершена посадка картофеля.

В колхозе «Луч Октября» молодежное звено под руководством секретаря комсомольской организации Татьяны Минаковой обязалось получить по 30 центнеров пшеницы с участка в 10 гектаров и по 12 центнеров ржи с площади 6 га. Свое обязательство звено подкрепляет конкретными делами. Сев пшеницы был закончен еще 13 мая.

Упорную борьбу ведет за получение высокого урожая зерновых молодежное звено Марии Кирилловой в колхозе «Комсомолец». На площади 20 гектаров посеяна пшеница перекрестным способом. На участке в 10 га проведена подкормка озимой ржи.

Бригадир Ступин завоевал первенство

ЮРГА, 27 мая. **(По телефону).** Между бригадирами тракторных бригад с начала весенне-полевых работ идет упорная борьба за первенство в районе. Каждую пятидневку подводятся итоги соревнования.

Хорошо взял старт бригадир тракторной бригады Мартусевич. Но его стал обгонять бригадир Ступин. Он и в прошлом году был известен своими успехами: выработал на один 15-сильный трактор 887 гектаров, а его тракторист Николай Лаптев — 720. Теперь Ступин борется за 1.000 гектаров.

При подведении итогов предыдущей пятидневки первенство по выработке на трактор занял бригадир тракторной бригады Анкудинов. Но Ступин повысил темпы и перекрыл выработку Анкудинова. Его показатель — 200 гектаров.

Успех Ступина заключается в культуре работы, хорошем уходе за тракторами, внимательном отношении к делу. Его бригада обслуживает три колхоза — имени Ворошилова, «Смычка» и «Заря коммунизма». Все эти колхозы закончили сев зерновых.

Перевыполнили план сева за счет пшеницы

ЛЕНИНСК-КУЗНЕЦКИЙ, 27 мая. **(По телефону).** Семь колхозов на 25 мая выполнили план весеннего сева с превышением. В числе передовиков сельхозартель имени Свердлова (председатель тов. Седлов), «Красная площадка» (председатель тов. Здорников), «Октябрь» (тов. Мартынов), «Заря», Устюжанинского сельсовета (тов. Алексеев), «Зеленый луг» (тов. Поляков), «Первомайский день» (тов. Плотников).

Все семь колхозов значительно расширили посевные площади пшеницы. Колхоз «Прожектор» перевыполнил план этой важнейшей культуры на 35 процентов. Колхоз «Первомайский день» засеял пшеницы в полтора раза больше чем планировал.

Сейчас колхозы озабочены подкормкой озимых. Они наметили подкормить озимые аммиачной селитрой и сульфатаммонием. Но эта работа тормозится из-за недоставки минеральных удобрений. Колхозам требуется 2—3 вагона азотистой и 5 вагонов калийной солей. Колхоз имени Молотова уплатил деньги за целый вагон удобрений, но до сих пор не может их получить из сельхозснаба.

Дружный коллектив

В небольшом, но дружном коллективе рабочих подсобного хозяйства шахты 9-15 нет не выполняющих норм. Здесь абсолютное большинство — стахановцы.

Бригада инвалида Отечественной войны Николая Мартусова на посадке картофеля выполняет дневную норму на 170—190 процентов. Звено высокого урожая Серафимы Слепыниной, обязавшееся собрать урожай картофеля 250 центнеров с гектара на площади 10 га, ежедневно выполняет дневное задание на 200—220 процентов.

Работать быстро и высококачественно стало непреложным законом стахановцев подсобного хозяйства. В результате их самоотверженного труда, 200 гектаров зерновых, 195 гектаров овощных и картофеля засеяны и засажены за 14 рабочих дней.

Большая заслуга в этом успехе принадлежит агроному Юрченко, коммунистам Ксении Павловне Бондаренко и тов. Жигановой. Они хорошо раз'яснили рабочим постановление февральского Пленума ЦК ВКП(б) и исторический Указ Президиума Верховного Совета СССР о присвоении звания Героя Социалистического Труда и порядке награждения орденами и медалями передовиков сельского хозяйства, организовали социалистическое соревнование.

А. СЕРГЕЕВ.

Соревнование областей Сибири

Показатели на 25 мая (в процентах к плану).

Красноярский край: всего посеяно зерновых 71,1, в том числе пшеницы 83,6, весновспашка — 87,9.

Кемеровская область: всего посеяно зерновых 67,1, в том числе пшеницы 95,1, весновспашка — 76,1.

Новосибирская область: всего посеяно зерновых 65,8, в том числе пшеницы 74, весновспашка — 88,2.

В областном комитете ВКП(б) и исполкоме областного Совета депутатов трудящихся

Областной комитет ВКП(б) и исполком областного Совета депутатов трудящихся, рассмотрев итоги социалистического соревнования районов области по проведению весеннего сева с 20 по 25 мая, присудили в пятой пятидневке мая первое место в соревновании районов области:

Чебулинскому району, колхозы которого на 25 мая выполнили общий план посева яровых культур на 72,3 проц. и план посева пшеницы — на 107,2 проц.;

Гурьевскому району, колхозы которого на 25 мая выполнили общий план посева яровых культур на 76,7 проц. и план посева пшеницы — на 107,1 проц.

Переходящее красное знамя областного комитета ВКП(б) и областного Совета депутатов трудящихся присудили **Чебулинскому району.**

Второе место в соревновании на весеннем севе занял **Мариинский район,** выполнивший план на 25 мая по посеву пшеницы на 106,6 проц.

В соответствии с условиями соревнования выделено сверх установленного фонда промтоваров для продажи передовикам колхозов, МТС и специалистам сельского хозяйства, отличившимся на весеннем севе: Чебулинскому району — на сумму 100 тысяч рублей, Гурьевскому району — на сумму 100 тысяч рублей и Мариинскому району — на сумму 50 тысяч рублей.

Областной комитет ВКП(б) и исполком областного Совета депутатов трудящихся отметили хорошую работу по проведению весеннего сева в пятой пятидневке мая:

Мысковского района, давшего прирост по общему посеву яровых культур на 24 процента;

Тяжинского района, давшего прирост по общему посеву на 19,2 процента;

Тисульского района, выполнившего план посева пшеницы на 104 процента и

Юргинского района, давшего прирост по общему посеву на 14,2 процента и выполнившего план посева пшеницы на 100,3 процента.

* * *

Областной комитет ВКП(б) и исполком областного Совета депутатов трудящихся, рассмотрев итоги социалистического соревнования совхозов области по проведению весеннего сева на 25 мая 1947 года, присудили переходящее красное знамя областного комитета ВКП(б) и исполкома областного Совета депутатов трудящихся коллективу Ленинск-Кузнецкого совхоза, занявшему первое место в соревновании на весеннем севе, посеявшему на 25 мая яровых культур 1.450 гектаров или 107,4 процента к плану, в том числе пшеницы — 100 процентов.

Второе место в соревновании занял коллектив Щегловского свиносовхоза, Барзасского района, посеявший на 25 мая яровых культур 1.314 гектаров или 100 процентов к плану, перевыполнившему план посева пшеницы на 50 гектаров.

Третье место в соревновании занял коллектив Октябрьского совхоза Кемеровского района, посеявший на 25 мая яровых культур 941 гектар или 97 процентов к плану, в том числе пшеницы — 100 процентов.

В соответствии с условиями соревнования выделено сверх установленного фонда промтоваров:

Ленинск-Кузнецкому совхозу на 10 тысяч рублей, Щегловскому свиносовхозу на 6 тысяч рублей и Октябрьскому совхозу на 4 тысячи рублей для продажи передовикам и специалистам совхозов, отличившимся на севе.

Областной комитет ВКП(б) и исполком областного Совета депутатов трудящихся отметили хорошую работу по проведению весеннего сева в пятой пятидневке мая коллектива совхоза «Шахтер», Яшкинского района, выполнившего на 25 мая план посева яровых культур на 78,4 процента к плану, в том числе пшеницы — 160 процентов; коллектива Мазуровского совхоза, Кемеровского района, выполнившего на 25 мая план посева яровых культур на 76,8 процента к плану и посеявшего 34 гектара пшеницы сверх плана.

Областной комитет ВКП(б) и исполком областного Совета депутатов трудящихся отметили плохую работу по проведению весеннего сева коллекива совхоза «Ударник», Промышленовского района, выполнившего на 25 мая план посева яровых культур на 66,1 процента к плану и коллектива совхоза «Заря», этого же района, выполнившего на 25 мая план посева яровых культур на 42,9 процента к плану.

Пашут майские пары

Унгинский совхоз полностью закончил сев зерновых культур. Сверх плана засеяно 58 гектаров, из них 21 гектар яровой пшеницы. Часть тракторов переключена на вспашку паров.

Трактористы тт. Трофимов и Ликонцев, занятые на вспашке паров, добились высоких показателей в работе. Например, выработка на 15-сильный трактор у тов. Трофимова составляет 156 гектаров.

А. ПОДСТРИГИЧ.

Вести с полей

СТАЛИНСК. 27 мая. Тракторная бригада тов. Манского выполнила план весенних работ на 140 процентов и завоевала первенство по Сталинской МТС. Передовой бригаде присуждено переходящее красное знамя и выделено промтоваров на сумму 200 рублей.

* * *

ПОДУНСКОЕ. 27 мая. Колхоз «Знамя труда» раньше всех в районе начал полевые работы и первым закончил посев зерновых. Сейчас началась прополка хлебов. Колхозники ставят перед собой задачу не допустить на посевах ни одного сорняка.

* * *

БАРЗАС. 27 мая. Дружно идет работа на полях сельхозартели имени Карла Маркса. Полеводческая бригада заканчивает сев зерновых. Группа колхозников занята на раскорчевке новых земель под посев озимой ржи.

По Советскому Союзу

НОВЫЕ ВЫСОКОПРОИЗВОДИТЕЛЬНЫЕ СТАНКИ

Станкостроительные заводы страны выполняют большие заказы народного хозяйства. Для автомобильной и тракторной промышленности, транспортного машиностроения изготовляются автоматические станочные линии, высокопроизводительные агрегатные станки.

За последние два года промышленность Союза получила от станкостроителей около 400 новых конструкций станков и свыше 300 типов агрегатных станков. Возобновили массовое производство восстановленные Краматорский станкозавод, выпускающий колесо-токарные и слиткоразрезные станки, и Харьковский завод им. Молотова, наладивший производство шлифовальных станков.

Серию новых станков выпустят в нынешнем году станкостроители столицы. Большой интерес представляет продукция завода «Красный пролетарий». Технической новинкой завода является четырехсуппортный автомат. Эта машина производит несколько операций при обработке коленчатого вала двигателя трактора. На заводе изготовляются многорезцовые универсальные токарные полуавтоматы, управляемые с помощью одной рукоятки, станки с поперечной подачей, сверхскоростные станки «ВК-ДИП».

Московский завод имени Серго Орджоникидзе выпустил станочные линии для автозавода имени Сталина, Нижне-Тагильского и Калининского вагоностроительных заводов.

Сейчас конструкторы - станкостроители проектируют новые линии для обработки сложнейших деталей машин. Готовится крупная автоматическая станочная линия, состоящая из 33 агрегатных станков.

(ТАСС).

Челябинская область. В. С. Добрынин — врубмашинист участка № 1 шахты 7/8, треста «Копейскуголь», освоивший двухбаровую врубовку.

(Фотохроника ТАСС).

КОЛОСЯТСЯ ОЗИМЫЕ ХЛЕБА В БЕЛОРУССИИ

МИНСК. (ТАСС). В Белоруссии прошли сильные грозовые дожди, благоприятствующие быстрому росту озимых и яровых посевов. Повсеместно начала колоситься озимая рожь и пшеница, кустятся ячмень и овес, дружно взошли посевы проса. Начались массовые прополочные работы.

Члены сельхозартели «Кастрычник», Брагинского района, Полесской области, прополюли озимые и очищают от сорных трав посевы ячменя и овса.

Раньше, чем в прошлом году, началась прополка в Пинской и Брестской областях.

СТАВКИ НАТУРОПЛАТЫ ЗА РАБОТЫ МТС

Министерство сельского хозяйства СССР установило диференцированные ставки натуроплаты за работы машинно-тракторных станций. Новые ставки устанавливаются за вспашку зяби, под'ем паров, весновспашку, весенний и осенний сев, уборку зерновых и подсолнечника комбайнами и др. Размер оплаты установлен в зависимости от урожаев и сроков выполнения заданий. Работы, выполненные с опозданием против срока, обусловленного договором МТС с колхозом, оплачиваются ниже.

Новые ставки натуроплаты действуют с начала весенних работ нынешнего года.

(ТАСС).

НА КОЛХОЗНЫХ РЫНКАХ САРАТОВА

САРАТОВ. (ТАСС). Значительно увеличился подвоз на рынки сельскохозяйственных продуктов — мяса, молока, картофеля, меда, яиц, зеленого лука, редиса, салата. Цены за последние дни снизились на пятьдесят процентов.

Сводка

О ХОДЕ СЕВА ЯРОВЫХ В КОЛХОЗАХ ПО РАЙОНАМ КЕМЕРОВСКОЙ ОБЛАСТИ НА 25 МАЯ 1947 г.

(В процентах. В первой графе указано: посеяно всего яровых, во второй — в том числе пшеницы).

1. Мысковский	80,7	81,4
2. Кемеровский	80,1	88,3
3. Гурьевский	76,7	107,1
4. Беловский	74,7	95,3
5. Ленинский	74,0	100,2
6. Кузедеевский	72,7	79,0
7. Чебулинский	72,3	107,2
8. Кузнецкий	72,1	100,0
9. Прокопьевский	70,4	101,0
10. Промышленовский	70,2	98,4
11. Итатский	67,3	86,7
12. Юргинский	66,9	100,3
13. Подунский	66,0	94,5
14. Мариинский	65,8	106,6
15. Ижморский	63,6	85,5
16. Киселевский	62,8	94,3
17. Крапивинский	62,7	84,9
18. Троицкий	62,1	89,8
19. Тяжинский	62,0	93,0
20. Барзасский	61,7	87,3
21. Топкинский	60,1	83,5
22. Анжеро-Судженский	58,3	82,6
23. Тисульский	58,0	104,0
24. Яшкинский	56,4	100,2
25. Таштагольский	50,4	26,3

ПАРТИЙНАЯ ЖИЗНЬ

Коммунисты—организаторы соревнования

Грандиозный размах промышленного, культурно-бытового и жилищного строительства в Кузбассе поставил перед коллективом рабочих и инженерно-технических работников Яшкинского шиферного завода задачу усиления темпов выпуска шифера — важнейшего строительного материала, так необходимого нашим стройкам.

Отвечая на патриотический призыв ленинградцев, коллектив завода, включившись во Всесоюзное социалистическое соревнование, взял на себя обязательство выполнить годовой план по выпуску шифера к 7 ноября — дню XXX годовщины Великой Октябрьской социалистической революции.

Обязательства коллектива не расходятся с делом. План первого квартала текущего года заводом выполнен на 20 дней раньше. Дано сверх плана более одного миллиона плиток шифера. За выполнение обязательств во Всесоюзном соревновании ВЦСПС и Министерство промышленности строительных материалов СССР присудили заводу вторую премию в 25 тысяч рублей.

Во втором квартале завод не снижает темпа выпуска продукции. Апрельский план был выполнен к 26 апреля и до конца месяца дано сверх плана более 200 тысяч плиток шифера. В мае завод также работает с перевыполнением дневных заданий. Все это создает у коллектива уверенность, что взятое обязательство завершить годовой план к 7 ноября вполне реально и будет выполнено.

Ведущая роль в борьбе за выполнение обязательств во Всесоюзном социалистическом соревновании принадлежит партийной организации. Она систематически ведет работу по мобилизации коллектива на выполнение годового плана к 7 ноября. Коммунисты на производстве своим личным примером показывают образцы трудового героизма и ведут за собой всех рабочих.

Коммунист Литвиков, работая мастером смены, обеспечивает выполнение плана на 160—170 процентов. Его смена систематически перевыполняет план и держит переходящее красное знамя завода. Тов. Бурдин, мастер смены, выполняет план на 130—140 процентов. Коммунист Брысов перешел из конторы на производство, освоил в совершенстве работу папмашиниста. Сейчас он работает мастером смены и перевыполняет задание.

Одной из форм борьбы за выполнение плана к 7 ноября является агитационная работа партийной организации среди рабочего коллектива завода. У нас агитколлектив, насчитывающий 48 агитаторов, не прекращал своей работы после выборов. Агитаторы систематически собираются на семинары и, получив инструктаж, идут к рабочим, раз'ясняя им стоящие перед коллективом завода задачи в напряженные дни строительства новой пятилетки.

Агитационная работа в цехах, на квартирах рабочих подчинена борьбе за план, за выполнение данных обязательств работниками промышленности строительных материалов товарищу Сталину. Целеустремленная политическая агитация дает свои плоды. Она поднимает рабочих на борьбу за высокую выработку, на соревнование друг с другом за передовую роль в производстве.

На заводе нет ни одного рабочего, который бы не взял на себя социалистического обязательства в борьбе за досрочное выполнение плана второго года послевоенной сталинской пятилетки. Соревнуются между собой смены, цехи. А завод в целом вызвал на социалистическое соревнование Краматорский шиферный завод.

Итоги соревнования мы подводим по каждой смене. Каждый рабочий через доски показателей знает, как работал он и как работали соревнующиеся с ним товарищи. По итогам месяца переходящее знамя завода вручается лучшему цеху, смене.

Действенность социалистического соревнования является важнейшим стимулом под'ема производительности труда. Партийная организация этому вопросу уделяет решающее значение.

Борьба за план, за передовую роль коммунистов на производстве немыслима без повышения идейно-политического уровня членов и кандидатов партии. Поэтому наша парторганизация ведет систематическую работу по изучению «Краткого курса истории ВКП(б)». Кружок под руководством тов. Воробьева закончил изучение восьмой главы. Все 22 слушателя хорошо усваивают материал, а это помогает им в агитационной и производственной работе. Многие коммунисты самостоятельно изучают марксистско-ленинскую теорию, а парторганизация оказывает им в этом помощь консультациями.

Для партийного актива и инженерно-технических работников мы организуем чтение лекций на политические и производственные темы.

Перед партийной организацией нашего завода стоят большие и ответственные задачи. Мы обязаны обеспечить стройки второго года новой сталинской пятилетки важным строительным материалом — шифером. Эта задача не сходит с повестки дня работы нашей организации.

Мы приложим все усилия к тому, чтобы план 1947 года выполнить к 7 ноября, снизить себестоимость, бороться за качество выпускаемой продукции.

А. МЕЛЬНИКОВ,
секретарь парторганизации Яшкинского шиферного завода.

Металлурги и шахтеры Сталинска изучают биографию вождя

СТАЛИНСК, 26 мая. **(Корр. «Кузбасса»).** Партийные организации города развернули работу по изучению биографии товарища Сталина. Металлурги и шахтеры проявляют большой интерес к жизни и деятельности вождя.

Лекционное бюро городского комитета партии организовало чтение цикла лекций. Лекторы Кожемякин, Мытарева и Якушенко прочли 12 лекций по биографии И. В. Сталина. Лекции и доклады прочитаны для директоров средних школ, партийного актива Старо-Кузнецкого района, секретарей низовых парторганизаций Кузнецкого металлургического комбината, пропагандистов и агитаторов Куйбышево, в тресте «Сталинскпромстрой». Большую аудиторию собрала массовая лекция для горняков шахты «Редаково-Южная». Лекции, посвященные биографии товарища Сталина и отдельным периодам его жизни, проходят при большом количестве слушателей и вызывают живейший интерес трудящихся к жизни и деятельности вождя.

КОГИЗ'ом получена новая партия книг «Иосиф Виссарионович Сталин» (краткая биография) в количестве 400 экземпляров, которые разосланы по низовым парторганизациям для кружков.

Во Дворце культуры металлургов городской парткабинет оформляет сейчас выставку в помощь изучающим биографию И. В. Сталина. Для выставки подобрано много книг, репродукций, сделаны списки рекомендательной литературы. На выставке отражены отделы: детские и юношеские годы вождя, начало революционной деятельности И. В. Сталина, Сталин — организатор и вдохновитель социалистического строительства и другие периоды жизни и деятельности вождя.

Письма Читателей

ГДЕ МНЕ ЖИТЬ?

Недавно я демобилизовался и, после пятилетнего пребывания в рядах Советской Армии, вернулся на жительство в родной город Кемерово. Радостно встретили дома, а руководители организаций и предприятий приветливо открывали двери и приглашали на работу. Всюду я чувствовал заботу и внимание и ничто, казалось, не могло омрачить счастливых дней возвращения домой.

Но несчастье, как говорят, бывает, иногда, там, где мы совершенно не ожидаем. Дело в том, что домоуправление не прописывает меня по месту жительства моей семьи. Начальник ЖКО коксохимзавода тов. Предит и начальник домоуправления т. Артюхова заявляют мне:

— Если бы Вы поступили работать на коксохимзавод, мы бы Вас прописали незамедлительно, но вы устраиваетесь на другой завод, а поэтому и требуйте там квартиру.

На коксохимзаводе из моей семьи работают 4 человека. Они хотят, чтобы я жил с ними. Но этот аргумент тов. Предит считает слишком незначительным и никак не хочет прописать на жилищной площади коксохимзавода «постороннего» человека.

Прошло уже немало времени, как я ходатайствую о прописке, но результатов нет.

Где же мне жить?

П. КОВЕШНИКОВ,
демобилизованный из Советской Армии.

ЕЩЕ РАЗ О ТАШТАГОЛЬСКОЙ ПЕКАРНЕ

В газете «Кузбасс» от 13 сентября прошлого года в статье «Таштагольские контрасты» говорилось: «Есть в Таштаголе некто Леонидов. Далеко не светлая личность. Леонидов держит в своей пятерне пекарню. Хлеб выпекается низкого качества. Если прибавить, что пекарня дает горнякам хлеб когда вздумается Леонидову, то покажется странным, почему бездельник до сих пор не наказан».

Много воды с тех пор утекло, а бездельник Леонидов до сих пор продолжает оставаться на месте. В начале этого года Леонидов открыл в самой пекарне хлебный ларек, «прикрепил» к нему круг избранных лиц и торгует хлебом иногда без талонов и карточек. В число «прикрепленных» входит и заведующий райторготделом Комарицын. Поэтому Комарицын занял политику невмешательства в хлебопекарные дела, когда, казалось бы, был обязан контролировать работу Леонидова и наводить соответствующие порядки в подотчетной райторготделу пекарне.

И. ГЛАЗОВ.

ЗАДЕРЖИВАЮТ ЗАРПЛАТУ

Из месяца в месяц врачам Рудничной больницы г. Кемерово не выплачивают аккуратно зарплату. Последняя выдача зарплаты врачам была произведена к первомайским праздникам.

Когда же, наконец, исполком Рудничного районного Совета будет проявлять элементарную заботу о врачах.

А. ЯРОСЛАВЦЕВА.

Укреплять трудовую дисциплину на полевых работах!

★

Дорожить каждой минутой

Крепкая трудовая дисциплина — основное условие для быстрейшего проведения весенне-полевых работ. В передовых колхозах стахановцы полей трудятся на пахоте и севе с рассвета до темна. Зная, что весенний день год кормит, колхозники не считаются со временем и трудностями. Их девиз — сегодня работать лучше, чем вчера, а завтра — лучше, чем сегодня.

Колхозы «Вторая пятилетка», Чебулинского района, «Путь к социализму», «Красный май», Беловского района, 4—5 мая одними из первых в области завершили сев пшеницы. Председатель колхоза «Красный май» тов. Устюжанин говорит:

— Успех работы решила крепкая трудовая дисциплина. Все колхозники работали в поле. Не было ни одного пахаря, бороноволока, сеяльщика, не выполняющего нормы выработки.

Но, чтобы обеспечить должную трудовую дисциплину, нужно правильно расставить на полевых работах силы, умело и оперативно руководить людьми.

Колхозники сельхозартели «Красный шахтер», Кузнецкого района, организованно вступили в посевную. С первых же дней полевых работ большинство колхозников стало перевыполнять нормы выработки. Но правление не сумело правильно организовать труд в поле. Это внесло дезорганизацию в работу.

Сегодня напечатана корреспонденция о низкой трудовой дисциплине в колхозах Барзасского района. Не случайно район в областном соревновании занимает почти последнее место.

Далеко не на должной высоте трудовая дисциплина в тисульских колхозах «Трудовик», «Завет Ильича», «Путь крестьянина», имени Калинина. Нет сомнения, что это — одна из основных причин отставания с севом в этих колхозах.

Можно привести много фактов трудовой расхлябанности в тракторных бригадах. Руководители Сусловской, Мало-Песчанской, Красноорловской и других МТС плохо борются с нарушителями производственной дисциплины.

Настали решающие дни посевной. Партийные организации села, руководители МТС и колхозов должны навести большевистский порядок в полеводческих и тракторных бригадах.

Правильно организовать труд в поле, работать весь световой день, обеспечить выполнение и перевыполнение норм выработки каждым колхозником — такова задача, на разрешение которой должны быть брошены все силы.

★ ★

Волевой командир

Заканчивая беседу, бригадир Василий Александрович сказал:

— А главное — должна быть железная дисциплина. Слово бригадира — закон для каждого тракториста.

На другой день после беседы бригада Василия Александровича Игнатова выехала в поле. Тракторы проложили первые борозды.

Трактористы Владимир Жейнерович, Илья Прачев, Николай Ананьев и Андрей Борщев с первых дней работы на пахоте почувствовали, что Игнатов — знающий дело, волевой командир. Прежде всего, он потребовал, чтобы за машинами был обеспечен не хороший, а отличный уход.

— Производственная культура, — сказал бригадир, — тоже входит в дисциплину. Технический уход мы должны соблюдать независимо от нагрузки трактора. Иначе провалим дело.

Игнатов потребовал, чтобы масло в картер заливалось тщательно профильтрованным и подогретым не на костре, а в горячей воде, запретил огневой подогрев карбюратора.

Первые борозды были тщательно осмотрены бригадиром — не мелка ли вспашка? Потом он предупредил трактористов, что будет спрашивать с них за каждый неправильно вспаханный метр колхозной земли.

Требовательность Игнатова понравилась водителям. Они видели, что бригадир — строгий, придирчивый начальник, но хороший товарищ и опытный тракторист, у которого есть чему поучиться.

С первых же дней тракторная бригада стала перевыполнять нормы выработки. В дождливые дни бригадир ставил упирители и тракторы не прекращали работы.

Не было случая, чтобы кто-нибудь из трактористов нарушал трудовую дисциплину. Не было ни одного факта игнорирования агротехники.

Сейчас бригада Игнатова заканчивает свою работу в обслуживаемом колхозе. В соревновании она занимает второе место среди тракторных бригад Судженской МТС.

Ф. МИХЕЁВ,
председатель Судженского сельсовета, Анжеро-Судженского района.

Навести порядок на полях барзасских колхозов

Барзасский район упускает лучшие сроки посева зерновых культур. Большинство колхозов не выполняет графика полевых работ. Между пахотой и севом допущен большой разрыв.

Такие колхозы, как «Трудовик», «Красная весна», «Заря свободы», «Трудовой путь», «Большевик» и другие, выполнили план сева меньше чем на 30 процентов.

Во многих колхозах основной причиной отставания является отсутствие должного руководства полевыми работами, расхлябанность, упадок дисциплины. Правления сельхозартелей не навели порядка на полях, где закладывается основа получения высокого урожая.

Председатель колхоза «Красная весна» Шуговитов перед выездом в поле много говорил о том, что с первого же дня пахоты обеспечит выполнение нормы выработки каждым колхозником. Но этого не случилось. Когда начались полевые работы, обнаружилось, что правление не обеспечило тщательную подготовку к весне. Шуговитов и другие члены правления бросились ликвидировать недоделки, а колхозники, занятые на пахоте, остались предоставленными самим себе.

Пахари работают, кто сколько хочет. У них часто бывают простои из-за отсутствия тягловой силы. Ни один пахарь не выполняет нормы выработки. Были случаи грубого нарушения правил агротехники.

Председатель растерялся. Он выискивает всевозможные причины, которыми можно об'яснить отставание, а рабочий день в поле не превышает 10—12 часов.

Такое же положение в колхозе «Большевик». В районном соревновании на 10 мая он занимал 29 место, 20 мая скатился на 33 место и продолжает позорно отставать.

Председатель колхоза «Большевик» Шаповалов, вместо оперативного руководства полевыми работами, только фиксирует срыв производственного графика. Его не волнует, что трудовой день на полях начинается в 10 часов, а уже в 6 часов вечера отдельные колхозники расходятся по домам.

— Что я караулить их буду, — равнодушно говорит председатель.

На 24 мая колхоз «Большевик» план посева выполнил только на 29 процентов.

Медленно проходят пахота и сев в колхозе «Победитель». Председатель колхоза Маласай редко бывает на полях. Пользуясь этим, отдельные колхозники предпочитают работать не на общественном поле, а на собственных огородах.

Почти ни один пахарь не выполняет нормы выработки. В результате план сева зерновых колхоз выполнил меньше чем наполовину.

Слаба трудовая дисциплина в колхозах имени Калинина, «Пролетарская победа», «Советский» и других.

Барзасский район в прошлом году одним из первых в области справился с осенними полевыми работами. Ему не к лицу позорное отставание на весеннем севе.

Надо улучшить руководство на пахоте и севе, ввести в каждом колхозе крепкую трудовую дисциплину. Только при этом условии можно наверстать упущенное.

Н. МИХАЙЛОВ.

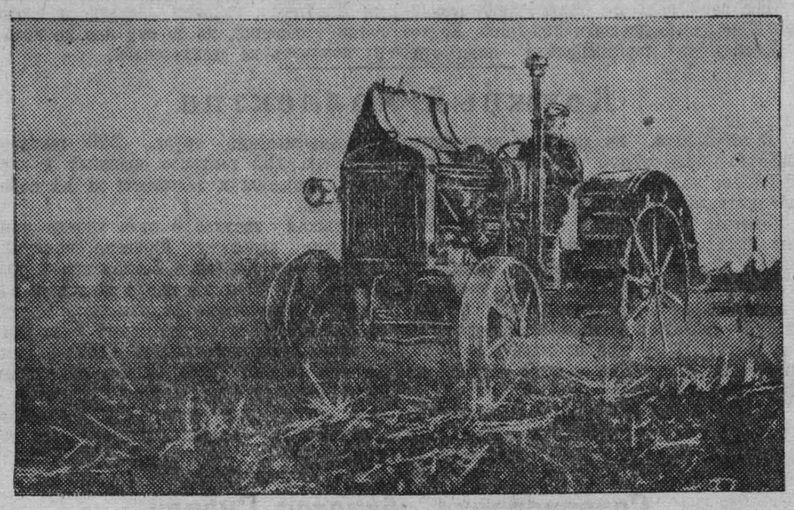

Колхоз «Красный полевод», Кемеровского района.
На снимке: культивация почвы перед посевом овса. Культивирует тракторист Кемеровской МТС тов. Лукин В. П.

Фото Г. Недлер.

Плоды безответственности

В областном соревновании на лучшее проведение посевной Киселевский район отстает. План сева зерновых он выполнил меньше чем на 60 процентов. Одной из причин отставания является слабая трудовая дисциплина в колхозах и тракторных бригадах.

Колхоз «Труд» отстает с севом. Здесь ни председатель колхоза Барсуков, ни бригадир тракторной бригады Кулешов не требуют от колхозников и трактористов добросовестного отношения к работе: в результате нормы выработки не выполняются.

В тракторной бригаде есть новички. Работы с ними не проводится. Технический уход за машинами отсутствует. Ежедневно бывают простои тракторов.

Колхоз «Красный боец» все еще не закончил посев пшеницы. Здесь работы в поле начинаются позже, чем в других колхозах. Расходятся по домам, когда солнышко еще высоко. Председатель колхоза Шипунов не принимает мер к колхозникам, которые совершенно не выходят на работу.

В колхозе «Ударник» есть все возможности быстро закончить посевную. Однако полевые работы затянулись. При наличии 50 лошадей и 10 быков здесь вспахано только 53 га, или половина посевной площади.

Правление колхоза не обращает внимания на организацию труда в полеводческой бригаде, потворствует колхозникам, отлынивающим от участия в посевной кампании.

Таких примеров можно привести много. Слабая трудовая дисциплина в колхозах — основная причина отставания киселевцев.

И. САМСОНОВ.

Решительно и до конца устранить нарушения закона о землепользовании

★

М. ПУНГИН,
прокурор Кемеровской области, старший советник юстиции.

★

В нашем социалистическом отечестве земля является государственной собственностью, основой богатства всего многомиллионного и многонационального советского народа.

В основном Законе советского государства — Сталинской Конституции сказано: «Земля, занимаемая колхозами, закрепляется за ними в бесплатное и бессрочное пользование, то есть навечно».

Узаконение за крестьянами, об'единенными в колхозы, права бесплатного и вечного пользования землей есть одно из величайших исторических завоеваний советского народа, под руководством большевистской партии.

Развитие и укрепление колхозного строя идет на основе Сталинского Устава сельскохозяйственной артели, принятого на втором Всесоюзном с'езде колхозников-ударников в феврале 1935 года. В этом Уставе говорится:

«Земля, занимаемая артелью (как и всякая другая земля в СССР), есть общенародная государственная собственность. Она, согласно законам рабоче-крестьянского государства, закрепляется за артелью в бессрочное пользование, то есть навечно, и не подлежит ни купле-продаже, ни сдаче артелью в аренду».

Но, несмотря на это, в колхозах имелись случаи нарушения указанных законов. В одних случаях этому попустительствовали, а в других — содействовали отдельные руководители районных партийных и советских организаций. Поэтому партия и правительство, неустанно заботясь об укреплении и развитии колхозного строя, о нуждах и запросах колхозников, своевременно исправляли допущенные на местах ошибки и извращения политики партии в области колхозного строительства.

В мае 1939 года было обнародовано постановление ЦК ВКП(б) и СНК СССР «О мерах охраны общественных земель колхозов от расхищения».

Это постановление сыграло огромную роль в деле дальнейшего под'ема социалистического сельского хозяйства.

Правильность политики партии и советского правительства в области дальнейшего развития и укрепления колхозного строя ярко подтвердилась в годы Великой Отечественной войны. Колхозный строй блестяще выдержал испытания. Советские патриоты — работники социалистического сельского хозяйства бесперебойно снабжали Советскую Армию и тыл всем необходимым продовольствием и сырьем. И это явилось одним из решающих условий нашей победы над фашистской Германией и японским империализмом.

Однако на местах снова были допущены серьезные извращения и нарушения Закона о землепользовании и Устава сельскохозяйственной артели. Они выражались в неправильном расходовании трудодней, расхищении общественных земель колхозов и растаскивании колхозной собственности.

Большевистская партия и советское правительство решительно встали на защиту кровных интересов колхозников. 19 сентября 1946 года Совет Министров СССР и ЦК ВКП(б) вынесли постановление «О мерах по ликвидации нарушений Устава сельскохозяйственной артели в колхозах», где говорится:

«Расхищение общественных земель, как об этом указали СНК СССР и ЦК ВКП(б) в своем постановлении от 27 мая 1939 года, ведет к тому, что **«интересы общественного хозяйства колхоза, основой которого является общественная колхозная земля, приносятся в угоду частнособственническим и рваческим элементам, использующим колхоз в целях спекуляции и личной наживы».**

«Совет Министров Союза ССР и ЦК ВКП(б) считают, что такой вредной и чуждой ленинизму практике извращения политики партии и правительства и нарушений Устава сельскохозяйственной артели должен быть положен конец решительно и бесповоротно».

После исторического постановления Совета Министров СССР и ЦК ВКП(б) партийные и советские органы Кемеровской области проделали большую работу по исправлению допущенных нарушений Устава сельскохозяйственной артели. Достаточно сказать, что колхозам нашей области возвращено незаконно розданных в свое время земель 269.332 гектара, самовольно захваченных — 11.611 гектаров и излишков от приусадебных участков колхозников — 3.191 га.

В связи с этим, органами прокуратуры за разбазаривание колхозной земли привлечен к уголовной ответственности ряд руководящих работников колхозов и других организаций. В частности, бывший председатель колхоза имени Мичурина из Кузнецкого района Белик за разбазаривание колхозной земли осужден к 4 годам лишения свободы; бывший председатель колхоза «Таежный чуваш» из Кузедеевского района Лукьянов — к 3 годам и другие.

Одновременно с этим, партийные и советские организации приняли ряд мер, чтобы не допустить в дальнейшем нарушений Устава сельскохозяйственной артели. Тем не менее за последнее время органами прокуратуры вскрыты случаи разбазаривания общественной земли отдельными руководителями колхозов в Беловском, Яшкинском и Анжеро-Судженском районах.

В целях использования пустующих колхозных земель, распоряжением Совета Министров СССР от 21 марта 1947 года разрешено передавать свободную земельную площадь государственным учреждениям, организациям и предприятиям для подсобных хозяйств и индивидуальных огородов рабочим и служащим. Но передачу этой земли можно производить лишь по решению общего собрания членов сельскохозяйственной артели с последующим утверждением этого решения исполкомом областного Совета депутатов трудящихся.

Излишки колхозной земли передаются организациям лишь на один сезон 1947 года и бесплатно. Организации, получившие во временное пользование землю, обязаны выполнить государственные поставки зерна и других сельскохозяйственных продуктов. Всякая другая оплата этой земли организациями колхозу, в какой бы это форме ни было, — запрещена с целью пресечения спекулятивных и частнособственнических тенденций колхозов.

Однако находятся еще руководители колхозов, которые заражены этими спекулятивными, частнособственническими привычками и делают попытки нарушить советские законы.

Примерно, месяц тому назад председатель колхоза имени Карла Маркса Беловского района Беков поставил на обсуждение собрания членов артели вопрос о выделении 25 гектаров земли для подсобного хозяйства седьмого вагонного участка станции Белово. Если бы после утверждения этого решения облисполкомом Совета депутатов трудящихся Беков передал землю организации безвозмездно, то он бы поступил правильно. Но Беков встал на противозаконный путь. Он заключил договор с представителями вагонного участка — председателем месткома Лазаревым и механиком Ворожбит. В этом «договоре», подписанном Бековым, Лазаревым и Ворожбит и скрепленном печатями соответствующих организаций, записано: правление колхоза имени Карла Маркса отводит 25 га пахотной земли на временное пользование, а вагонный участок обязуется дать колхозу: полтонны мазута, 360 кг. полосового и круглого железа, проволоки, лопат, вил, рельс и одну раму для полуторатонной машины.

Через несколько дней после продажи земли транспортникам, Беков созывает собрание колхозников и решает там продать еще 10 га земли разным организациям по цене 10 рублей за сотку.

По пути Бекова пошел здесь и другой председатель колхоза «Крачы» Чештанов. Он также продал общественную землю Беловскому вагонному участку за мазут, железо, проволоку и другие материалы. Одновременно с этим Чештанов продал 10 га земли частным лицам по цене 1.200 рублей за гектар.

Таким образом, председатели колхозов имени Карла Маркса и «Крачы» и представители вагонного участка грубо нарушили закон о землепользовании. Поэтому прокурору Беловского района дано указание о привлечении Бекова, Чештанова, председателя месткома вагонного участка Лазарева и механика Ворожбит к ответственности. Одновременно с этим предложено аннулировать «договоры», а проданную и сданную в аренду землю вернуть колхозу.

В Анжеро-Судженском районе в текущем году имели место случаи самовольного захвата общественной земли отдельными лицами. Так, граждане Самоделова и Плесин, не имеющие никакого отношения к колхозу «6-й с'езд Советов», но проживающие на территории, где расположен колхоз, самовольно захватили по 13 соток приусадебных земель артели. Незаконно захваченная земля возвращена колхозу, а нарушители советского закона о землепользовании Плесин и Самоделова преданы суду и осуждены.

Подобные факты встречаются и в других местах. Это говорит о том, что в ряде районов нашей области руководители партийных, советских и особенно земельных органов ослабили контроль за выполнением исторических постановлений партии и правительства, о строгом соблюдении Закона о землепользовании и Сталинского Устава сельскохозяйственной артели в колхозах и забыли об ответственности за допущение этих нарушений. Они, видимо, не твердо помнят постановление Совета Министров СССР и ЦК ВКП(б) от 19 сентября 1946 года, где сказано:

«Установить, что работники советских, партийных и земельных органов и председатели колхозов, виновные в расхищении и незаконном распоряжении колхозным имуществом, общественной землей, денежными средствами, будут сниматься с постов и отдаваться под суд, как нарушители закона и враги колхозного строя».

Стало быть, необходимо решительно и бесповоротно устранить все нарушения Закона о землепользовании, а лиц, виновных в допущении этих нарушений, строго наказывать. Партийные, советские и земельные органы обязаны усилить контроль за строгим соблюдением Устава сельскохозяйственной артели.

Строгое соблюдение и проведение в жизнь законов о землепользовании — важнейшее и непременное условие дальнейшего расцвета социалистического государства, приумножения его богатства и повышения благосостояния советского народа.

Достойно встретим XXX годовщину Великого Октября

Дал слово—сдержи! Взял обязательство—выполни!

Слово шахтеров Прокопьевского рудника

★ ★ ★

Задачи прокопьевских горняков

В февральские дни нынешнего года возродилось традиционное соревнование между шахтерами Кузбасса и Донбасса. В письмах товарищу Сталину горняки обоих угольных бассейнов поклялись успешно завершить второй год послевоенной сталинской пятилетки.

Шахтеры Кузбасса обещали отдать все силы, опыт и знания на выполнение взятых обязательств и добиться победы в соревновании с донбассовцами. Многое для этого должны сделать горняки Прокопьевска — самого крупного в Кузбассе рудника.

Но горняки Прокопьевска не выполняют своих обязательств и в целом рудник позорно отстает. Девять шахт задолжали тысячи тонн ценнейших углей. В глубоком прорыве крупнейшие шахты: имени Сталина, имени Ворошилова и имени Кагановича. Только две шахты из четырнадцати («Восточная» и «Тырганский уклон») выполняют в мае задания. Далеко оставили свои прежние позиции шахты «Красный углекоп», «Зиминка», имени Кагановича, 3-3-бис.

Каковы причины невыполнения плана угледобычи? О них подробно рассказывают сегодня в своих выступлениях в нашей газете горняки Прокопьевска.

Для того, чтобы поднять добычу угля, надо использовать все резервы. А их на прокопьевских шахтах много. Одним из основных производственных резервов является рост числа стахановцев и полная ликвидация случаев невыполнения норм выработки рабочими, особенно забойной группой. Почти 33 процента рабочих по забою ежедневно не справляются с нормой. Особенно много невыполняющих задание на шахте «Черная гора». Поэтому шахта ежемесячно не выполняет плана угледобычи. Но начальника шахты тов. Гуляева такое положение не тревожит. Рабочим не созданы условия для высокопроизводительного труда, аварии и простои механизмов и горных выработок на много часов задерживают забойщиков, не позволяют работать по-стахановски.

Резкое снижение добычи по ряду шахт также обуславливается большим количеством рабочих, не выполняющих норму. Так, на шахте «Зиминка» почти половина забойщиков сейчас не справляется с нормой. Такое же положение на шахте 3-3-бис, имени Калинина и других.

Основой подготовки широкого очистного фронта являются нарезные и подготовительные работы. Но начальники шахт переложили ответственность за эти работы на заместителей главных инженеров. В результате почти все шахты не справляются с подготовкой фронта. Шахты имени Калинина, имени Сталина, имени Молотова и имени Ворошилова выполняют подготовительные и нарезные работы только на 60—80 процентов.

Руководители трестов и шахт, партийные организации должны обратить особое внимание на увеличение угледобычи за счет расширения и улучшения очистного фронта. Надо резко поднять производительность и действующих очистных забоев. По сравнению с прошлым годом, шахты Прокопьевска снизили производительность очистных забоев, особенно по лавным забоям.

Горняки Прокопьевска имеют полную возможность в ближайшие дни ликвидировать отставание с угледобычей и завоевать почетное место в соревновании.

За 200 метров основного штрека

Многие говорят, что труд проходчика не требует большого производственного образования — проходи, мол, штреки по заданному направлению — и все. Но, если проходчик не будет вкладывать в работу свое умение, сметку, новаторство, он будет отстающим горняком.

Лет десять тому назад я давал 20—25 метров основного штрека в месяц. Это считалась тогда технической нормой. Сейчас я прохожу по 180 метров. Если бы я не использовал новых методов проходки, работал по-старинке, я не смог бы достигнуть такого роста.

Года три тому назад у меня в забое прочно закрепился такой порядок: в смену выходило три забойщика, работали последовательно — убирали уголь, крепили, бурили. Забои обуривали полутораметровыми бурами. Такая система организации труда давала возможность делать только по одному циклу в смену.

Затем, когда вся страна вступила в новую пятилетку, такая организация труда не стала удовлетворять меня. Нужно было найти новый способ повышения выработки. Я изменил длину буров. Стал обуривать забои двух-трехметровыми бурами. Разработал график подачи порожняка и вывозки груза, осветил основной штрек и изменил порядок работ, сделав каждое движение проходчика полезным.

Сейчас, когда по всем рудникам страны разнесся почин проходчиков Североуральских бокситовых рудников, пришлось снова подумать об усовершенствовании своего метода. Нашел возможность совместить некоторые операции при проходке, еще больше удлинить бур, улучшить вентиляцию и механизировать забои более совершенными горными машинами. Продолжительность цикла занимает теперь всего до полутора часов. Основной штрек стал продвигаться в четыре раза быстрее обычного. Майский план я давно уже выполнил, хочу пройти 200 метров основного штрека в месяц.

Сейчас я разработал новый график скоростной проходки основных штреков. По этому графику можно выполнить за одну смену 75 процентов месячного задания.

Чтобы вывести Кузбасс из отставания, нужно применять скоростные методы проходки на каждой шахте. Это не требует особо сложных мероприятий, больших затрат средств или материалов. Я призываю всех проходчиков быстрее осваивать скоростные методы труда.

Петр БЕЛЯЕВ,
проходчик шахты «Манеиха».

Шахта имени Сталина гор. Прокопьевск. На снимке: один из лучших начальников участка, знатный стахановец Кузбасса **Нил Акимович Борисов.**

Фото А. Узлян.

Внимание лавам

Когда я узнал от наших делегатов, побывавших у донецких шахтеров, что они работают лучше нас, мне стало стыдно и за себя, и за своих товарищей.

В годы Отечественной войны мы, горняки Кузбасса, завоевали почет и уважение всей страны, а сейчас работаем плохо. Самая большая вина в этом лежит на нас, прокопьевцах, задолжавших Родине многие тысячи тонн угля.

Это случилось потому, что мы не обращаем внимания на фронт угледобычи. Известно, что около половины добычи на Прокопьевском руднике идет из лав. Но внимание к ним у многих руководителей второстепенное. В результате, лавы работают не на полную мощность и в среднем выдают 2—3 тысячи тонн угля в месяц.

Я побывал во многих лавных забоях прокопьевских шахт. То, что я видел там, не поддается никакой критике. На шахте «Зиминка», например, производительность отдельных лав доходит до... 700 тонн в месяц!

Почему зиминские лавы, славившиеся высокой производительностью, стали давать так мало угля? Потому, что лавщик здесь все время на побегушках, он — исполнитель всех горных работ любых систем. Люди за лавами не закреплены. Их без конца переводят с одного места на другое. Понадобились рабочие под щит — посылают из лавы, нехватает нарезников — доукомплектовывают лавщиками. Лавы на «Зиминке» служат источником не угледобычи, а рабочей силы.

Моя лава дает самую высокую на руднике производительность. Успех дела у меня решает четкая организация труда при строгом графике цикличности. График цикличности, у нас — закон. Мы доказали, что неправы те шахтеры, которые считают циклование ненужным делом, или излишней работой. Чтобы поднять производительность лав, надо немедленно возродить график цикличности, причем не формально, а по-настоящему.

Большую роль играет в добыче бригадир. Он — хозяин забоя. От его инициативы зависит успех работы в лаве. Поэтому необходимо поднять роль бригадира и его ответственность за производительность лавы.

Панкрат БЕЛЯЕВ,
бригадир-лавщик шахты имени Сталина.

Прокопьевск. Крупнейшая в Советском Союзе шахта имени Сталина.

Фото П. Новожилова.

Учиться у донбассовцев

В числе четырнадцати делегатов Кузбасса я только что возвратился из поездки в Донбасс. Побывал в 20 донецких шахтах. Наши друзья по соревнованию просили передать горнякам Прокопьевского рудника горячий привет. Но, передавая этот привет, они уверенно говорили: «Мы победим!».

Уверенность в победе у донецких горняков вполне обоснована. Они работают значительно лучше, чем мы. Они не только успешно залечивают раны войны — восстанавливают дома, шахты, благоустраивают улицы, но и ежедневно дают стране сверхплановый уголь. Нам необходимо перенять опыт донецких горняков и распространить его на все шахты рудника.

Донбассовцы не могут работать без графика цикличности. А у нас он почему-то не в почете. Надо поучиться у донбассовцев, как использовать шахтные механизмы. В Донбассе есть такие замечательные люди, как Лукичев, Пилюгин, Запорожец, Хавронников. Их опыт организации труда должен быть изучен и внедрен на наших шахтах.

Мне очень понравилась в Донбассе огромная забота о быте трудящихся. Донбассовцы с любовью восстанавливают свои города и поселки, разводят фруктовые сады, окутывают свои города в зелень. У нас тоже растут фруктовые деревья, и мы можем сделать наш Прокопьевск городом-садом.

У донбассовцев широко развернуто производство товаров ширпотреба на базе местного сырья. В любом магазине — изобилие товаров первой необходимости. Из местного сырья донбассовцы делают даже железобетонные стойки для крепления горных выработок. Такие стойки с успехом можно производить и применять у нас.

Люди Донбасса не на шутку стремятся завоевать первенство в соревновании с Кузбассом. Но если мы будем постоянно чувствовать ответственность за свои обязательства, бороться за выполнение их, если каждое невыполнение нормы будет вызывать справедливую тревогу в горняцких сердцах, Кузбасс выйдет победителем.

Нил БОРИСОВ,
начальник участка.

Настойчиво бороться за решение проблемы газификации Сибири и Востока

★

Н. НОРКИН,
делегат 2-го Всесоюзного совещания по газификации, доцент Томского политехнического института.

★

Недавно в Ленинграде состоялось второе Всесоюзное совещание по газификации, созванное комитетом газификации Всесоюзного научного инженерно-технического общества энергетики — ВНИТОЭ. На совещании присутствовали 200 делегатов от 30 крупных городов и индустриальных центров.

Ленинградские энергетики и технологи проявили широкую инициативу в деле претворения в жизнь Закона о пятилетнем плане восстановления и развития народного хозяйства СССР. Этим Законом установлено: «Развить в крупных масштабах новую отрасль промышленности — газовую промышленность на базе добычи природного газа и переработки угля, торфа, сланцев».

Во вступительном слове председатель правления ВНИТОЭ член-корреспондент Академии наук СССР, профессор М. А. Шателен кратко осветил деятельность Комитета газификации за время с первого Всесоюзного совещания, происходившего в марте 1940 года, и призвал делегатов совещания к активной и упорной работе по реализации плана газификации народного хозяйства и быта на ближайшие годы. Представители Главэнерго Министерства коммунального хозяйства РСФСР и УССР детально обрисовали широкие перспективы развития газификации городов и промышленных центров: Москвы, Ленинграда, Киева, Львова, Харькова, Одессы, Сталино, Магнитогорска, Кемерово, Сталинска, Челябинска, Саратова, Сталинграда, Куйбышева, Свердловска, Новосибирска и других городов.

Газификация городов и промышленных предприятий базируется на использовании месторождений природного газа с применением дальнего газоснабжения, широком развитии подземной газификации каменных углей, утилизации коксового газа крупных металлургических и коксохимических заводов, на газификации бурых углей и сланцев в газогенераторах под высоким давлением с применением парокислородного дутья.

Некоторое представление о грандиозном масштабе работ по газификации уже в текущем пятилетии можно составить на примере газификации Ленинграда. Газификация Ленинграда базируется на использовании сланцев Эстонского и Гдовского месторождений. Для производства газа из сланцев строятся три мощных газовых завода: в Кохтла-Ярве, Ахтме, Сланцах.

Сланцы представляют собой нетранспортабельное топливо, в них содержится от 40 до 55 процентов золы, теплотворная способность их низкая. При газификации сланцев получается из одной тонны 270 куб. метров высококалорийного газа, с теплотворной способностью до 4.000 калорий на куб. метр. Кроме газа, получается еще бензин, масла, кокс и строительный материал из сланцевой золы. Полученный газ подземным газопроводом длиною около 250 километров под давлением 50 атмосфер направляется к газораспределительной станции на южной окраине города и оттуда в городские промышленные и коммунально-бытовые предприятия и в квартиры жителей.

В 1950 году Ленинград получит 1.295 миллионов кубических метров сланцевого газа и 95 миллионов куб. метров коксового газа от городского коксогазового завода. Наряду с газификацией промышленных предприятий будут полностью газифицированы 275 тысяч квартир, где проживает около 2,5 миллиона человек. Газ заменит ежегодно 4.300 тысяч куб. метров дров, 230 тысяч тонн жидкого топлива и 150 тысяч тонн каменного угля. Это даст возможность разгрузить железнодорожный и автомобильный транспорт.

Газификация Москвы, Киева, Львова и приволжских городов базируется на использовании природного газа Саратовского месторождения и с предгорий Карпат. Природный газ-высококалорийное метановое топливо; его теплотворная способность от 8.000 до 10.000 калорий на куб. метр. От месторождений до потребителя газ транспортируется под давлением 250—300 атмосфер по газопроводам длиною 825 километров в Москву и 500 километров в Киев.

Металлургическая и коксохимическая промышленность располагает огромными ресурсами коксового газа. В 1950 году на этих заводах будет произведено 11 миллиардов куб. метров коксового газа. Основными потребителями коксового газа в настоящее время являются металлургическая и химическая промышленность. Однако от 4 до 6 процентов от общего баланса коксового газа может быть передано для бытового потребления, что удовлетворит потребности не менее 3,5 миллиона человек, при полной газификации квартир жителей.

Наряду с газификацией промышленности и быта крупных городов встает проблема газификации средних и малых городов и населенных пунктов. При расположении их вблизи дальних транзитных газопроводов целесообразно снабжение их газом от этих магистральных газопроводов; в иных случаях целесообразно сооружение местных газовых заводов.

Экономика производства газа на современных установках вполне оправдывает внедрение газа в топливный баланс средних и малых городов. Советский Союз твердо становится на путь широкого внедрения газа в топливные балансы этих городов; в течение ближайших 10 лет в СССР будет сооружено не менее 250 газовых заводов, вырабатывающих газ из различных видов твердого местного топлива.

Большие перспективы для газификации средних и малых городов представляет газификация бурых углей на бытовой газ с применением парокислородного дутья в газогенераторах, работающих под давлением. Опытным путем доказано, что при работе по этому методу получается газ с теплотворной способностью около 4.000 калорий на куб. метр. Город с населением до 30 тысяч жителей может быть обеспечен газом при работе одного газогенератора диаметром около 1.5 метра.

Делегаты второго Всесоюзного совещания по газификации детально и обстоятельно прорабатывали весь комплекс вопросов, связанных с широкой газификацией: источников газоснабжения, проектирования газоснабжения, строительства городского газового хозяйства, эксплоатации газового хозяйства и газовой аппаратуры.

На совещании была организована обширная выставка газовой аппаратуры, производимой отечественными заводами. Нормальной номенклатурой газовой аппаратуры индивидуальной квартиры являются: газовая плита на две—три—четыре конфорки, в зависимости от числа членов семьи; водогрейный кухонный аппарат: водогрейный аппарат для ванны; газовая радиаторная печь; абсорбционный холодильный шкаф с газовым подогревом; стиральный аппарат с газовым подогревом; газовый утюг; газовый счетчик. Вся эта аппаратура имеет чрезвычайно красивый внешний вид и не занимает много места. Установка этой газовой аппаратуры вносит в наши жилища тепло, уют, чистоту. Отпадут заботы, связанные с покупкой, доставкой и хранением дров и угля, во много раз сократиться труд, затрачиваемый, в особенности женщинами, на приготовление пищи, стирку белья, поддержание тепла и чистоты в помещениях.

Газификация быта и в особенности промышленных тепловых установок требует практического решения проблемы — наиболее эффективных средств сжигания газообразного топлива. При сжигании газа в промышленных тепловых установках (паровые котлы, промышленные печи, технические аппараты) обычным пламенным путем требуются большие об'емы топочных пространств, вследствие низкой тепловой напряженности горения; передача тепла от пламени отличается малой интенсивностью; трудно использовать низкокалорийные газы. Радикальным решением вопроса является внедрение нового принципа сжигания газообразного топлива — беспламенное поверхностное горение. При этом способе максимально интенсифицируются процессы горения, передачи тепла.

Размеры топочных устройств при этом сокращаются до элементарного минимума, получаются бестопочные котлы и другие тепловые установки. Благодаря плодотворным исследованиям теории и опыта беспламенного горения, проводимым в Москве под руководством доктора технических наук профессора М. Б. Равича, возникает необходимость и возможность широкого внедрения способа беспламенного горения в промышленную практику.

Проблемы, связанные с широким развитием газификации, настойчиво решаемые в центре и в Западно-Европейской части нашего Союза, не менее актуальны и для Сибири и Востока. Нет необходимости доказывать о наличии технических и экономических предпосылок для постановки и широкого развертывания мероприятий по газификации промышленности и быта в городах Сибири и Востока. Необходимо смелее, настойчивее браться за решение огромной народнохозяйственной проблемы — газификации. Нам, сибирякам, надо стать активными проводниками идей нашего великого соотечественника Дмитрия Ивановича Менделеева о том, что «газ — топливо будущего». Это будущее должно стать настоящим.

По следам неопубликованных писем

Рабочие Беловского песочного карьера в коллективном письме сообщали о неправильном распределении промтоваров начальником карьера Куликовым.

Прокурор гор. Белово тов. Лившиц, которому была послана копия письма, сообщает, что факты неправильного распределения промтоваров имели место, за что Куликов понес наказание в административном и партийном порядке.

* * *

Из Анжеро-Судженского горисполкома сообщили редакции, что начальник конторы «Шахтстроя» Кравец, о незаконных действиях которого сообщил в письме рабкор тов. Шумилов, с работы снят.

30-летие коммунистической партии Швеции

СТОКГОЛЬМ, 26 мая. (ТАСС). 25 и 26 мая шведская коммунистическая партия празднует свой 30-летний юбилей. В праздновании 30-летнего юбилея принимают участие делегации от коммунистических партий Дании, Норвегии, Исландии и Финляндии.

Вчера по случаю юбилея шведской компартии в Стокгольме состоялась демонстрация рабочих — членов коммунистической партии. После демонстрации состоялся массовый митинг. Председатель шведской коммунистической партии Свен Линдерут выступил на митинге с речью о деятельности шведской коммунистической партии на протяжении 30 лет и о задачах шведских коммунистов в современных условиях.

ПОДПИСАНИЕ ПОЛЬСКО-ЮГОСЛАВСКОГО ДОГОВОРА ОБ ЭКОНОМИЧЕСКОМ СОТРУДНИЧЕСТВЕ И ОБМЕНЕ ТОВАРАМИ

ВАРШАВА, 26 мая. (ТАСС). Как официально сообщается, переговоры, происходившие между польской и югославской правительственными делегациями, успешно завершены подписанием договора об экономическом сотрудничестве и обмене товарами между обеими странами.

На основании договора товарообмен между Польшей и Югославией за 5 лет выразится в сумме 215 миллионов долларов.

ПРОДОВОЛЬСТВЕННЫЙ КРИЗИС В ЗАПАДНЫХ ОККУПАЦИОННЫХ ЗОНАХ

БЕРЛИН, 23 мая. (ТАСС). Как сообщает агентство АДН из Штутгарта, американский военный губернатор Вюртемберг-Бадена заявил, что продовольственный кризис может продлиться еще шесть недель. Он об'ясняет это, с одной стороны, несдачей поставок сельскими хозяевами и, с другой, — задержкой поставок из США.

По сообщению АДН из Дюссельдорфа, министр снабжения земли Северный Рейн-Вестфалия (английская оккупационная зона) Любке на пресс-конференции немецких и иностранных журналистов заявил: «настроение в земле Северный Рейн-Вестфалия можно было бы сравнить с перегретым паровым котлом, который вот-вот взорвется».

Газета «Берлинер цейтунг» пишет, что военный губернатор Гессена Ньюмен потребовал от чиновников американской военной администрации и немецких органов, чтобы они предостерегли немцев от «проведения дальнейшей агитации по поводу существующего продовольственного кризиса».

ТОРГОВОЕ СОГЛАШЕНИЕ МЕЖДУ АНГЛИЙСКОЙ И АМЕРИКАНСКОЙ ОККУПАЦИОННЫМИ ЗОНАМИ ГЕРМАНИИ И ФРАНЦИЕЙ

БЕРЛИН, 24 мая. (ТАСС). Агентство ДЕНА, ссылаясь на сообщение ДПД, передает: по сообщению американских оккупационных властей, между английской и американской зонами оккупации Германии и Францией заключено соглашение о торговле и денежных расчетах. Соглашение является результатом переговоров, которые проходили последние четыре дня в Париже между представителями Франции и английских и американских военных властей.

ГОЛЛАНДСКАЯ ПЕЧАТЬ О НАМЕРЕНИИ БЕЕЛА ПРЕД'ЯВИТЬ ИНДОНЕЗИЙСКОЙ РЕСПУБЛИКЕ УЛЬТИМАТУМ

ГААГА, 25 мая. (ТАСС). По сообщению печати, из авторитетных источников стало известно, что голландский премьер-министр Беел решил пред'явить Индонезийской республике ультиматум, в котором Голландия потребует, чтобы республиканское правительство приняло предложение об установлении голландского контроля над всей торговлей Индонезии, о передаче многих предприятий голландцам и т. д. Если этот ультиматум будет отвергнут, то голландские войска начнут боевые операции в широких масштабах.

Ежегодная конференция лейбористской партии в Маргете

МАРГЕТ, 26 мая. (Спец. корр. ТАСС). Сегодня в Маргете открылась ежегодная конференция лейбористской партии, на которой присутствует наибольшее число делегатов в истории партии — свыше 1.200 человек. Председатель исполкома лейбористской партии министр авиации Филипп Ноэль-Бэйкэр председательствует на конференции.

В повестке дня конференции фигурирует наибольшее количество резолюций, когда-либо внесенных на конференцию лейбористской партии. Однако после консультации между организациями, внесшими резолюции, и организационным комитетом конференции десятки резолюций были сняты или включены в список, насчитывающий 24 составные резолюции, который публикуется отдельно. Ввиду протестов, высказывавшихся после прошлогодней конференции, было также об'явлено, что члены исполнительного комитета, вместо того, чтобы открывать и заключать прения по важнейшим вопросам, в этом году будут выступать только с ответами.

После вступительного слова председателя Ноэль-Бэйкэра и приветствий мэра Маргета и председателя местного отделения лейбористской партии конференция приступила к обсуждению ежегодного отчета исполкома и повестки дня.

Как только на утверждение делегатов были поставлены первые разделы отчета национального исполнительного комитета лейбористской партии, был поднят вопрос об англо-советских отношениях. Делегат саутгемптонского отделения лейбористской партии Скуибб внес резолюцию, требующую признания права членов лейбористской партии участвовать в работе общества англо-советской дружбы и исключения этого общества из списка организаций, в которых члены лейбористской партии не имеют права участвовать. Скуибб предложил отклонить раздел отчета исполкома, заявляющий, что членство в обществе англо-советской дружбы несовместимо с членством в партии. Скуибб заявил, что резолюция, которую он предлагает, была принята подавляющим большинством членов саутгемптонского отделения лейбористской партии и что он выступает от имени этого большинства. Общество англо-советской дружбы, продолжал он, способствует улучшению взаимопонимания и укреплению дружбы между Англией и Советским Союзом. Эта дружба и взаимопонимание имеют решающее значение для международного мира. В обществе англо-советской дружбы работают члены всех партий и для преданных членов лейбористской партии заявление, что они не могут участвовать в этой работе, оскорбительно.

Представителя Саутгемптона поддержали еще три делегата. Делегат Южного Кенсингтона (Западный Лондон) Норман Кларк, поддержав резолюцию Скуибба, подверг критике исполком за то, что он использует свою власть для запрещения членам партии вступать в члены некоторых организаций только потому, что в них участвуют коммунисты. Общество англо-советской дружбы не выдвигает кандидатов на выборах в парламент, и поэтому оно не должно подвергаться запрету.

Делегат Уайт (Мэрлбон, Лондон) также подверг критике действия исполкома в отношении общества англо-советской дружбы. Он упомянул о переписке между Морганом Филлипсом и председателем этого общества Стэнли Эвансом, которая свидетельствует о том, что единственной приведенной причиной запрета, наложенного лейбористской партией на общество англо-советской дружбы, является участие в нем коммунистов.

Выступая от имени исполкома партии с ответом, Гарольд Клэй предложил отклонить резолюцию.

В результате голосования резолюции, которое проводилось путем поднятия рук, резолюция была отклонена подавляющим большинством. Соответствующий раздел отчета исполкома был утвержден.

Когда конференция перешла к обсуждению отчета о поездке лейбористской делегации доброй воли в СССР, с клеветнической речью по адресу Советского Союза выступил делегат Сент-Панкраса (Лондон) Фредерик Миллер.

Вначале делегаты не совсем разобрались в том, что он говорил, но когда они поняли смысл его выступления, то со всех сторон огромного зала начали раздаваться протесты. Послышались возгласы: «Позор!» и «Сядьте!», и многие делегаты вскочили с мест, заявляя протест в порядке ведения собрания. Председатель заявил, что протесты в порядке ведения собрания не могут делаться во время выступления, но предупредил, что Миллеру остается говорить лишь одну минуту. Как только Миллер покинул трибуну, многие делегаты высказали желание ответить ему.

Делегат Лика (Стаффордшир), член парламента Гарольд Дэвис под громкие аплодисменты заявил, что никогда на всем протяжении своей многолетней связи с лейбористским движением он не слышал, чтобы с трибуны лейбористской конференции раздавались такие речи. Понимаете ли вы, что вы делаете? — спросил он, указав, что конференция только что отклонила резолюцию о разрешении членам лейбористской партии участвовать в работе общества англо-советской дружбы, он заявил, что Россия может совершенно неправильно истолковать тенденцию этой резолюции, учитывая, что две минуты спустя последовало такое выступление, как речь Миллера. Многие делегаты, сказал он, не согласны с Миллером (возгласы: «Слушайте, слушайте!»). Дэвис заявил, что такие речи, как речь Миллера, не помогают укреплению организации Об'единенных наций и привлечению Советского Союза в содружество наций.

Отвечая от имени исполкома, Гарольд Клэй назвал речь Миллера «неудачной». Он подчеркнул, что отчет исполкома является фактическим документом. Повсюду в Советском Союзе делегация встречала дружественное отношение со стороны высших кругов и на фабриках. Однако, сказал он, делегаты не вынесли убеждения, что стена непонимания уже уничтожена.

Когда отчет был поставлен на голосование, он был утвержден абсолютным большинством голосов. Ни один делегат не голосовал за предложение Миллера об отклонении отчета.

Перед перерывом делегаты заслушали короткое выступление заместителя премьера Новой Зеландии Уолтера Нэша, передавшего приветствия конференции от лейбористского и социалистического движения Новой Зеландии. Нэш был тепло встречен делегатами. На этом утреннее заседание закончилось.

К ПРЕБЫВАНИЮ АМЕРИКАНСКОЙ ВОЕННОЙ МИССИИ В ТУРЦИИ

АНКАРА, 23 мая. (ТАСС). Руководитель американской военной миссии в Турции генерал-майор Оливер в беседе с журналистами заявил, что миссия прибыла с целью «определения той помощи, которая необходима для турецких вооруженных сил». В связи с этим газета «Сон поста» добавляет, что «члены миссии изучат положение в различных районах Турции. В деле укрепления турецких вооруженных сил основное внимание будет уделено таким вопросам, как строительство и увеличение сети аэродромов, полная моторизация транспортных войск, стандартизация вооружения, а также методов связи и обучение военно-воздушных, военно-морских и сухопутных сил».

ПЕРЕГОВОРЫ МЕЖДУ АМЕРИКАНСКОЙ ВОЕННОЙ МИССИЕЙ И ТУРЕЦКОЙ ВОЕННОЙ ДЕЛЕГАЦИЕЙ

АНКАРА, 26 мая. (ТАСС). 24 мая в помещении турецкого генерального штаба начались переговоры между американской военной миссией и турецкой военной делегацией под председательством заместителя начальника генерального штаба генерал-полковника Музаффер Тугсавула.

КРИТИКА АМЕРИКАНСКИМ СЕНАТОРОМ ПРОГРАММЫ ТРУМЭНА

НЬЮ-ЙОРК, 26 мая. (ТАСС). Вашингтонский корреспондент агентства Юнайтед Пресс сообщает, что в речи по радио, произнесенной в Топека (штат Канзас), председатель сенатской комиссии по сельскому хозяйству и лесоводству, республиканец Каппер (от штата Канзас) заявил, что так называемая «доктрина Трумэна» обойдется, по меньшей мере, в 10 млрд. долларов в течение ближайших 2—3 лет, не считая расходов США в Азии. Каппер предсказал, что конгресс будет вынужден поддерживать эту программу, пока американский народ будет в состоянии ее осуществлять.

Каппер указал, что эта программа будет означать высокие налоги и инфляцию в США.

ПРИБЫТИЕ В ГРЕЦИЮ ГРУППЫ ОФИЦЕРОВ АМЕРИКАНСКОЙ ВОЕННОЙ МИССИИ

АФИНЫ, 26 мая. (ТАСС). 24 мая в Грецию прибыла первая группа офицеров американской военной миссии. Ожидается прибытие следующей группы в составе 27 человек. Прибывшие офицеры встретились с военным министром.

По Кузбассу

КОМСОМОЛЬЦЫ ЗАБОТЯТСЯ ОБ ОТДЫХЕ ДЕТЕЙ

СТАЛИНСК. (Корр. «Кузбасса»). Ежегодно многие комсомольцы Кузнецкого комбината летом работают вожатыми в пионерских лагерях для детей металлургов. Кроме того заводские и цеховые коллективы художественной самодеятельности выезжают к школьникам с концертами, организуют в лагерях массовые игры и т. д.

До открытия лагерей комсомольцы заботятся об оформлении и оборудовании мест предстоящего отдыха детей. В первом воскреснике по проверке и помощи лагерю Костенково 25 мая приняли участие 30 человек. Они проведут ряд хозяйственных работ и будут писать плакаты, панно, приводить в порядок дорожки, разбивать клумбы.

Для детей рабочих других предприятий будут открыты летние лагери в ряде сел: Антоново, Кузедеево, Атаманово, Сидорово и других. Городское дошкольное педагогическое училище посылает для работы в них своих воспитанников и слушателей старших групп.

СЕМИНАР ВОСПИТАТЕЛЕЙ ДЕТСКИХ ДОМОВ

10—11 мая при Тутальском спецдетдоме (Яшкинский район) проходил кустовой семинар завучей и воспитателей детских домов. На семинаре были прочитаны лекции «Юннатская и туристская работа в детском доме», «Общественно-полезный труд детей», «Эстетическое воспитание». «Великий педагог Ушинский».

Кроме того проведены открытые занятия по подготовке домашних заданий детьми Тутальского детдома, утренняя физическая зарядка и работа детей в мастерских. Участники семинара просмотрели детскую самодеятельность.

Завучи и воспитатели обменялись опытом работы по воспитанию детей.

СТРОИТЕЛЬСТВО НОВОЙ ПЕКАРНИ

Исполком областного Совета депутатов трудящихся вынес решение о строительстве в гор. Топках новой пекарни. На строительство пекарни отпущено 100 тысяч рублей.

Начались строительные работы. Заложен фундамент здания. Строители обязуются к концу года пекарню сдать в эксплоатацию.

ШАХМАТНЫЙ ТУРНИР В КОКСОХИМТЕХНИКУМЕ

На-днях в Кемеровском коксохимическом техникуме закончился квалификационный шахматный турнир, в котором участвовало 18 человек.

С первых же дней турнир вызвал большой интерес среди поклонников шахматного искусства — как студентов, так и преподавателей техникума, внимательно следивших по таблице за ходом игры. Турнир был интересен еще и тем, что в нем участвовали, кроме студентов техникума, способные молодые шахматисты 1 и 12 мужских средних школ.

Полтора месяца шла увлекательная и напряженная борьба, победителем в которой вышел ученик 1 мужской средней школы Лейбов Юрий, набравший 16 очков из возможных. Второе место занял второкатегорник, преподаватель техникума Березовский А. А. (15 очков). Третье место досталось студенту техникума Субботину В. В., набравшему 14,5 очка. Одиннадцати участникам турнира городским комитетом по делам физкультуры и спорта присуждены всесоюзные категории по шахматам.

В целом турнир прошел организованно и увлекательно. Победители первых четырех мест будут допущены к игре в городском полуфинале.

ПЕРВЕНСТВО ОБЛАСТИ ПО ФУТБОЛУ

С 15 июня начинается розыгрыш на первенство области по футболу. В розыгрыше будут участвовать две группы футболистов. В первую группу будут включены те футбольные команды—победительницы соревнования городов Кузбасса, которые выставят для участия в первенстве области также юношеские футбольные команды. Очки по первой группе будут засчитываться совместно взрослым и юношеским командам.

Во вторую группу включаются сборные команды районов области, а также команды, занявшие второе место в первенстве городов.

Ответственный редактор А. БАБАЯНЦ.

Штатах Америки

снижению цен. Отмечая, что цены продолжают расти и что сохранение чрезмерно высоких цен «приведет к спаду или депрессии», президент сказал: «Если мы хотим избежать инфляции, мы должны действовать с большой предусмотрительностью. Цены должны быть снижены».

Среди предпринимателей имеются значительные группы, которым такое положение с ценами внушает серьезные опасения.

5 мая группа представителей деловых кругов обратилась к предпринимателям с призывом добровольно снижать цены. «Розничная продажа, — говорится в обращении, — начинает падать, а наличие товаров вызывать беспокойство... Если организованное снижение цен не будет проводиться в более общем масштабе, предприниматели должны нести ответственность за кризис, который в этом случае, несомненно, наступит». Среди подписавших обращение — председатель компании «Дженерал электрик» Вильсон и вице-председатель «Алюминиум компани оф Америка»— Столл.

Этими же опасениями вызван и доклад комитета по экономической стабилизации, возглавляемого бывшим руководителем ныне упраздненного управления по вопросам цен Боулсом, который был представлен недавно Трумэну.

Как показывают сообщения печати, эти опасения, несомненно, имеют под собой почву. Сужение рыночного спроса, вызванное ростом цен, уже вызвало в промышленности некоторые признаки застоя. Как показывает месячный индекс промышленного производства, публикуемый федеральным резервным управлением, производство в марте не превысило февральского уровня, тогда как в предыдущие месяцы оно непрерывно и резко увеличивалось.

Бюллетень «Экономик нотс», отмечая все усиливающиеся расхождения между заработной платой и ценами, недавно писал: «Это является основной слабостью нашего положения. Об'ем розничной торговли в долларах повысился, а физический об'ем торговли продолжает сокращаться. В результате много товаров идет с предприятий на склады. Однако такое хранение товаров на складах торговцами, вероятно, скоро кончится. В недалеком будущем промышленники будут непосредственно зависеть от способности потребителя к поглощению выпускаемых товаров».

Несмотря на уже имеющиеся признаки экономического спада, о котором свидетельствуют недавние «подземные толчки» на нью-йоркской бирже, американские монополисты дают понять, что они намерены стремиться к сохранению высоких цен. 29 апреля на с'езде американской торговой палаты в Нью-Йорке вице-президент палаты Шрив выразил мнение, что цены подвергнутся урегулированию «при помощи нормальных процессов экономики, сопровождаемых умеренными застоями». Ряд наблюдателей отмечает, что наиболее видные представители финансового капитала, повидимому, ничего не имеют против «умеренного упадка», который привел бы к уничтожению независимых от картелей предприятий, возникших во время войны, и, создав огромную армию безработных, ослабил бы рабочее движение. К этой, последней, цели направлен и принятый недавно конгрессом новый законопроект, предусматривающий небывалое в истории американских профсоюзов урезывание их прав.

Падение реальной зарплаты, вызываемое продолжающимся ростом дороговизны, приводит к усилению забастовочной борьбы. По сообщению агентства Ассошиэйтед Пресс, в ближайшее время начнутся крупные конфликты в угольной и строительной промышленности, а также на железных дорогах и в морском транспорте. 1 июля по сообщению агентства начнут забастовку горняки. 22 профсоюза железнодорожников потребовали повышения зарплаты на 20 центов в час и заключения единых коллективных договоров в масштабе всей страны. Недавно начались забастовки на сталелитейных заводах в штатах Пенсильвания, Западная Виргиния, Нью-Джерси и Огайо. Газеты предсказывают новую волну забастовочного движения в стране.

ских семей, которые «растрачивают свои скудные сбережения».

О сужении внутреннего потребления в США свидетельствует и тот факт, что, как отмечали недавно с тревогой американские газеты, об'ем весенней торговли в США был в этом году меньше, чем в прошлом, хотя прибыль от этой торговли и превысила прошлогоднюю.

Президент Трумэн, выступая с речью 5 апреля, настойчиво призывал предпринимателей к снижению цен. Вопросу о ценах было посвящено специальное заседание кабинета 9 апреля. 21 апреля Трумэн выступил с речью, которая рассматривалась американскими газетами, как новый призыв к

Студенческое движение в Китае

ШАНХАЙ, 26 мая. (ТАСС). Как сообщает газета «Дагунбао», выражая свои симпатии и поддержку заявлению, опубликованному 31 профессором Национального университета в Бэйпине, более 30 профессоров Яньцзинского университета в Бэйпине опубликовали 25-е обращение, в котором говорят о своей готовности сотрудничать, со студентами в борьбе против голода и гражданской войны.

Газета пишет, что профессора университетов в Бэйпине и Тяньцзине на-днях опубликуют заявление, в котором раз'яснят свое отношение к нынешним событиям в Китае.

В связи с ростом студенческого движения группа американских военных советников в Китае издала приказ, в котором всему американскому военному персоналу в городах Нанкине, Шанхае, Бэйпине, Тяньцзине и Циндао предлагается оставаться в казармах и не выходить на улицу без разрешения командования.

ШАНХАЙ, 26 мая. (ТАСС). Согласно сообщениям, полученным из Нанкина, в 19 университетах из пяти районов Центрального Китая началась забастовка, которая продлится в течение недели, начиная с 26 мая, в знак протеста против гражданской войны и отказа правительства удовлетворить требования, выставленные студентами.

По сообщениям, полученным из Нанкина, профессор Бэйпинского университета Су Дэ-хен потребовал, чтобы Чжан Цюнь лично об'яснил текущей сессии Национально-политического совета причины закрытия трех шанхайских газет. Сю Дэ-хен также спросил, можно ли расценивать действия правительства как «угрозу растущему среди народа движению за мир».

Кинотеатр «МОСКВА» — 28 мая —
Большой зал —
«ПОХОЖДЕНИЯ НАСРЕДДИНА»
Сеансы: 2, 4, 6, 8, 10 час. веч.
Малый зал —
«ПОСЛЕДНИЙ ТАБОР»
Сеансы: 11, 1, 3, 5, 7, 9 час.

Похищенную круглую печать консультации № 5 г. Кемерово с 27 мая 1947 г. считать недействительной.

РОДИТЕЛИ И УЧАЩИЕСЯ!
Продавайте использованные учебники!
Всеми книжными магазинами КОГИЗ'а производится покупка и продажа подержанных учебников.

ТРЕБУЮТСЯ:
Кемеровской базе «Ростглавлегсбыт»: заместитель главного бухгалтера, старший экономист, уборщица.
Обращаться: ул. Н. Островского, 41.

КЕМЕРОВСКАЯ ШКОЛА МЕДИЦИНСКИХ СЕСТЕР
об'являет набор учащихся на 1947—48 г. Школа готовит медицинских сестер со средним образованием. Срок обучения 2 года.
Принимаются лица с образованием не ниже 7 классов в возрасте от 15 до 30 лет. Поступающие подвергаются приемным экзаменам по русскому языку, математике, Конституции СССР.
Окончившие среднюю школу в 1946—47 г. с отметкой 5 принимаются без экзаменов. Успевающие обеспечиваются стипендией, а иногородние — общежитием.
Заявления о поступлении подавать в канцелярию медицинской школы по адресу: г. Кемерово, ул. Н. Островского, 36, с 9 час. утра до 5 час. вечера с 20 мая по 10 августа.
К заявлению прилагается: свидетельство об образовании, свидетельство о рождении в подлинниках, 2 фотокарточки, справка о состоянии здоровья. Приемные испытания с 20 августа.
Дирекция.

ВНИМАНИЮ
ГЛАВНЫХ БУХГАЛТЕРОВ ПРЕДПРИЯТИЙ, УЧРЕЖДЕНИЙ И ОРГАНИЗАЦИЙ НАЛОГОВЫХ АГЕНТОВ РАЙФИНОТДЕЛОВ!
В соответствии с инструкцией Министерства финансов СССР № 33 и 34 «Об условиях и порядке размещения Второго государственного займа восстановления и развития народного хозяйства СССР», бухгалтерии предприятий, учреждений и организаций, агенты райфинотделов, на основании подсчетов подписных листов, обязаны представить в центральные и районные сберегательные кассы к 5 июня 1947 года (на бланках формы № 140) сведения о распределении суммы подписки на Второй государственный заем восстановления и развития народного хозяйства СССР по достоинству облигаций.
За правильное и своевременное представление сведений ответственность возлагается на главных бухгалтеров предприятий, учреждений и организаций и налоговых агентов райфинотделов.
Центральные и районные сберегательные кассы обязаны проследить за получением сведений в установленный срок.
Кемеровское областное управление гострудсберкасс и госкредита.

Адрес редакции и издательства: г. Кемерово, ул. Сталина. № 74. Телефоны: ответственного редактора — 2-24; зам. редактора — 4-85; ответственного секретаря редакции — 2-53; отделов партийного и пропаганды — 8-63; промышленности и транспорта — 15-36; сельскохозяйственного — 4-57; культурно-бытового — 2-37; отдела писем трудящихся — 11-52; директора типографии — 3-96; отдела об'явлений — 14-21; отдела заказов издательства — 9-35.

ОГ00737. гор. Кемерово, типография газ. «Кузбасс». Тираж 65.000. Заказ № 351.