Пролетарии всех стран, соединяйтесь!

Кузбасс

Орган Кемеровского обкома и горкома ВКП(б) и областного совета депутатов трудящихся

89 (5814) | 30 АПРЕЛЯ 1946 г., вторник. | Цена 20 к.

Трудящиеся Советского Союза! Шире развертывайте социалистическое соревнование за досрочное выполнение месячных и квартальных планов, за выполнение и перевыполнение плана 1946 года—первого года новой пятилетки!

(Из призывов ЦК ВКП(б) к 1 Мая 1946 года).

Важнейшие задачи трактористов Кузбасса

Труженики сельского хозяйства Кузбасса, приступив к осуществлению четвертой сталинской пятилетки, с новой силой развертывают социалистическое соревнование за высокий урожай.

В первых рядах соревнования за высокий урожай идут трактористы.

Самоотверженная работа трактористов, забота партийных, советских и земельных органов об улучшении работы машинно-тракторных станций помогли передовым МТС и совхозам Кузбасса уже в прошлом году достигнуть довоенного уровня выработки на трактор. Так, Елыкаевская, Кемеровская, Кузнецкая, Сталинская, Арлюкская МТС, совхозы Мазуровский, Тыхтинский, Краснинский и «Ударник» превысили довоенную выработку на трактор.

Однако, в ряде районов, особенно в Беловском, Киселевском, Крапивинском, Куедеевском, Прокопьевском, Чебулинском, Ижморском, Троицком и Анжеро-Судженском районах производительность тракторов чрезвычайно низка. Во что бы то ни стало добиться в этом году довоенной выработки — такая задача стоит перед каждой МТС, перед каждым трактористом.

Все трактористы Кузбасса горячо приветствовали замечательный почин тракторной бригады Алексея Ермаковича (Кузнецкая МТС), выступившей застрельщиком областного социалистического соревнования тысячников. Члены бригады Ермаковича обязались выработать 1.200 гектаров на 15-сильный трактор, сэкономить 15 процентов горючего, добиться высокого урожая.

С их легкой руки пошла по всему Кузбассу перекличка водителей стальных коней.

Знатный гурьевский тракторист Иван Ошкин обязался выработать 1.500 га, а вызванный им на соревнование тракторист Горскинской МТС Гусев решил дать на своем тракторе 3 тысячи га!

Характерная черта советского человека — в его стремлении отдать все силы для общего дела. Тракторные бригады Ижморской МТС решили не только дать высокую выработку на трактор, но, кроме того собственными силами обработать, засеять, убрать, обмолотить, каждой бригадой участок земли в 15—20 га и собрать на нем не менее 120—150 пудов пшеницы с гектара.

Такая помощь полеводческой бригаде и колхозу в получении высокого урожая больше укрепит дружбу тракторной бригады с колхозом.

Деловое, производственное содружество колхозников и трактористов имеет огромное, подчас решающее значение для урожая. Надо сделать все, чтобы это содружество организационно закрепить и расширить.

Укомплектовав тракторные бригады опытными людьми, привлекши к работе возвратившихся из Красной Армии трактористов, обеспечив работу машин в две смены, надо закрепить тракторные бригады за колхозами и полеводческими бригадами. Это устранит обезличку, создаст лучшие условия для совместной борьбы за отличное качество полевых работ, за высокий урожай.

Трактористы борются за высокую выработку на трактор, стремятся стать тысячниками. Однако, чтобы выработать на трактор тысячу гектаров и больше, требуется упорный напряженный труд. Нужно вдумчиво и терпеливо изучать опыт передовиков и перенимать его.

Алексей Ермакович стал тысячником еще в прошлом году. На днях на страницах «Кузбасса» был напечатан рассказ о его опыте.

Ничего мудреного в методах Ермаковича нет. Так работать могут все трактористы Кузбасса. В основе его успеха лежит четкая организация труда в бригаде, тщательно продуманный план работ в поле, бережное отношение к машинам и строгое соблюдение правил технического ухода, хозяйское отношение к расходу горючего, высокая требовательность к себе и членам своей бригады.

К сожалению, не все трактористы придерживаются этих необходимых условий. В Чебулинском районе бригадир тракторной бригады Шапошников перегрузил трактор и расплавил подшипники в машине, только что вышедшей из капитального ремонта. О расплавах подшипников сообщают также и из Судженской, Ленинской, Бочатской МТС.

О строгом соблюдении правил технического ухода за машиной не имеет права забывать ни один тракторист.

Надо помочь тракторной бригаде. Райкомы партии, земельные органы должны добиться, чтобы в тракторных бригадах были организованы простейшие полевые мастерские с необходимым ремонтным оборудованием и инструментом.

Надо улучшить работу имеющихся и организовать дополнительные передвижные ремонтные мастерские для помощи тракторным бригадам, обеспечить бесперебойную двухсменную работу мастерских при МТС и совхозах.

В прошлом году передвижная ремонтная мастерская Горскинской МТС оказывала плохую помощь тракторным бригадам. Они получали из мастерской одни лишь гайки и ключи. Отсутствие запасных частей и инструмента увеличивало простои.

За последнее время некоторые горкомы ВКП(б) и горисполкомы ослабили внимание к изготовлению запасных частей для тракторов и сельскохозяйственных машин. Они допустили уменьшение их выпуска. Эта ошибка должна быть быстро исправлена. Долг, образовавшийся в первом квартале, должен быть покрыт.

Наряду с этим горкомы партии и директора предприятий должны оказать помощь подшефным МТС снабжением полевых мастерских необходимым ремонтным оборудованием и инструментом.

Надо позаботиться о хороших культурно-бытовых условиях для тракторных бригад. Удобные полевые станы, культурно оборудованные вагончики, в которых было бы приятно отдохнуть после напряженного труда, вкусная и сытная пища — все это очень большое дело.

В каждой бригаде должны быть газеты, художественная литература, должен работать агитатор. Хорошую инициативу проявили учителя Красулинского сельсовета, Кузнецкого района. Они вышли в поле, проводят читки, беседы, выпускают «боевые листки», пропагандируют достижения лучших трактористов. Эта инициатива заслуживает самого широкого распространения.

Райкомы партии должны помочь секретарям первичных партийных организаций МТС и совхозов в проведении партийно-политической и воспитательной работы в тракторной бригаде.

Областной комитет ВКП(б) учредил областную доску почета передовиков сельского хозяйства. Трактористы Кузбасса, боритесь за право быть занесенными на доску почета!

Выше производительность тракторов!

Шире соревнование тракторных бригад и трактористов!

Производственные подарки участников предмайского соревнования

Рекорды проходчиков Гайдашева и Тюменцева

НАВАЛООТБОЙЩИК ЛОЖКИН ОДИН ВЫПОЛНИЛ ЗАДАНИЕ ВСЕГО УЧАСТКА

ЛЕНИНСК - КУЗНЕЦКИЙ, 29 апреля. **(По телефону).** Волна предмайского соревнования приносит новые успехи.

27 апреля знатный проходчик шахты «Журинка» Иван Гаврилович Гайдашев встал на стахановскую вахту. Работая одновременно в трех забоях — по проходке конвейерного штрека, машинной просеки и сбоечной печи, — он дал 25,9 погонных метра ухода, выполнив сменное задание на 2.381 процент.

Бурение по углю производилось ручным электросверлом с одновременной навалкой угля на конвейерный рештак и креплением выработок.

Т. Гайдашев заработал в смену 2.105 рублей.

В этот же день спустился в шахту известный проходчик Петр Иванович Тюменцев. В пяти забоях он дал 31 погонный метр ухода горных выработок, выполнив почти 30 норм за смену и заработав 2.537 рублей.

На проходке конвейерного штрека сечением в 6,5 кв. метра т. Тюменцев дал 7 метров ухода. Задание выполнено на 946 процентов.

Знатного проходчика обслуживали всего два человека — взрывник и сумконос.

В то время, как на шахте «Журинка» рождались эти два замечательных рекорда проходчиков, на шахте «Комсомолец» спустился в забой навалоотбойщик второго участка Константин Сафронович Ложкин. Он разработал и навалил на рештак 197 тонн угля. Это норма 12 навалоотбойщиков. Тов. Ложкин выполнил суточный план целого участка.

Новый пятилетний план требует от железнодорожников усиления темпов перевозок народно-хозяйственных грузов. Для этого требуется, чтобы путь был в хорошем состоянии и обеспечивал бесперебойное движение поездов.

На снимке: рабочие Сербалинского околотка пути, вскоре, как только железнодорожное полотно освободилось от снега, приступили к проверке пути по шаблону,— устраняя уширения пути и перекосы. В озале: путевой обходчик укрепляет стыки рельсов.

Фото Н. Головина.

Сталинск накануне Первого Мая

ПОБЕДИЛИ ПРОКАТЧИКИ

Первыми рапортовали прокатчики. Они досрочно завершили месячную программу и вышли победителями в предмайском соревновании на Кузнецком комбинате.

К 28 апреля, начали сдавать дополнительный прокат рельсобалочники, листостан, а на заводе «Спецсталь» — сортопрокатчики, стан «750» (руководители этих коллективов тт. Боровков, Павловский, Эпштейн, Бабушкин).

Первые вагоны разделанной ломи сверх апрельского задания отправили копровики (начальник цеха тов. Сороко).

СОСТЯЗАНИЕ ДВУХ МАРТЕНОВ

Традиционное соревнование двух сталеплавильных цехов в апреле окончилось победой мартеновцев первого цеха (начальник тов. Сахаров). Сегодня они варят последние тонны стали в счет апрельской программы.

Погасил долг второй мартен (начальник тов. Зильберштейн).

РЕЛЬСЫ «ФЕНИКС»

Летом прошлого года на комбинате выпустили пробную партию специальных трамвайных рельсов типа «Феникс». Эти рельсы укладываются на одном уровне с дорожной панелью, и как бы тонут в мостовой. Они имеют большие преимущества по сравнению с обычными рельсами.

Сейчас поступил заказ на такие рельсы из Москвы, Ленинграда, Киева, Тбилиси и других городов. Уже двое суток через прокатный стан рельсобалок идут полосы «Феникс».

МАЙСКИЙ СЧЕТ НИКОЛАЯ ПРУДНИКОВА

Родилось новое выражение: «Майский счет». Многие сталевары с начала апреля имели хорошие сверхплановые счета (их именовали предмайскими). Приходил день, когда счет покрывал программу оставшихся смен месяца. Таким днем у сталевара Николая Прудникова было 24 апреля.

Теперь Прудников варит «майскую» сталь. Сегодня на его майском счету около 800 тонн металла. Это более одной четверти месячного обязательства всего цеха.

АЛЮМИНЩИКИ ОТКРЫВАЮТ РАЙОННУЮ КОЛОННУ

В Старо-Кузнецке, старейшем районе Сталинска, работают алюминиевый и ферросплавный заводы, предприятия пищевой промышленности. Здесь строится вагоностроительный завод и третья очередь теплоэлектроцентрали. Предмайское соревнование было упорным. Право итти на первомайской демонстрации во главе колонны трудящихся района завоевал коллектив алюминиевого завода.

Неоднократные победители во Всесоюзном соревновании работников цветной металлургии, алюминщики за апрель выдали 94 процента всей продукции по разрядам высших сортов. Они досрочно завершили месячный план.

АНОДЧИК РАХИМ ЗАРИФОВ

На алюминиевом заводе по решению ВЦСПС учреждена «книга почета». Не менее шести месяцев подряд надо получить в заводском социалистическом соревновании звание лучшего по своей специальности, чтобы быть записанным в эту книгу.

Первым в ней записана фамилия анодчика Рахима Зарифова. Он вырос быстро, как и весь завод, первенец цветной металлургии Сибири. Лишь в середине 1943 года тов. Зарифов приехал из Таджикистана, а сейчас он — лучший производственник. Его звено за полгода сэкономило 17 тысяч киловатт-часов электроэнергии.

ДИСПЕТЧЕР НИКОЛАЙ ЛУШНИКОВ

Лучшим поездным диспетчером Ново-Кузнецкого отделения по праву считается Николай Лушников. Его методы работы— пример для всех.

За последнюю декаду Лушников организовал 86 тяжеловесных поездов и 54 товарных экспресса. 21 состав у него проследовал со скоростью «красной стрелы».

(Корр. «Кузбасса»).

г. СТАЛИНСК, 29 апреля.

Шахты „Бутовка“ и „Пионер“ досрочно выполнили месячный план

Коллектив шахты «Бутовка» первым в тресте на 4 дня раньше срока завершил апрельский план. Шахтеры перевыполнили свои предмайские обязательства. Они выдали на-гора сверх плана 2.400 тонн угля.

Передовой участок т. Некрасова выдал в подарок 1 Мая 1.500 тонн сверхпланового угля.

Лучшие навалоотбойщики шахты тт. Халиков, Попин, Корвиенко весь месяц выполняют по 2 нормы.

* * *

Второй в тресте завершила месячную программу шахта «Пионер», выдавшая сверх плана 1.100 тонн угля. Своим успехом шахта обязана передовому участку, которым руководит молодой специалист т. Орехов. Месячное задание перевыполнено этим участком на 1.200 тонн.

О шефстве над механизмами

Ответ осинниковским комсомольцам

Дорогие товарищи!

Молодежь нашего завода обсудила статью «Шефство над механизмами», помещенную в газете «Кузбасс». Ваши требования справедливы, верны.

Когда электросварщики узнали о ваших претензиях, они не стали отрицать своих упущений, а потребовали добросовестной работы от сборщиков рештаков. Совещание сборщиков пред'явило счет котельщикам-заготовителям, так как заготовка на рештаки оформлялась небрежно.

Законченный рештак перед выпуском из цеха проходит проверку по эталонам. Если не совпадают размеры, их исправляют. Надо сказать честно, что на этой простой, но ответственной операции у нас стояли ненадежные люди. Сейчас они заменены добросовестными рабочими.

В борьбу за выпуск доброкачественных рештаков и болтов включились рабочие всех профессий, занятые в рештачной цепочке. Выборочная проверка рештаков показывает, что их качество улучшилось. Но рештак попрежнему выпускается сварным из двух половинок. На заводе нет железа для рештаков нормального размера.

Одновременно с повышением качества рештаков существующей конструкции наш коллектив работает над техническим усовершенствованием рештака, линейной и направляющей кареток. В ближайшие дни эта работа будет рассмотрена руководством комбината «Кузбассуголь». В первой половине мая мы изготовим опытный став рештаков, которые будут испытываться на ваших шахтах. Мы просим молодежь г. Осинники взять под свой контроль испытание рештачного става, чтобы совместными усилиями быстрее устранить конструктивные недостатки в рабочем ставе качающегося конвейера.

Мы брали на себя обязательство изготовить для вас сверх плана первые три транспортера забойного типа «ПСП». Раньше они широко применялись на проходке бремсбергов и штреков с раскоской. Ваши замечания о достоинствах и недостатках этих транспортеров также сообщите нам.

Мы очень довольны тем, что комсомольцы треста «Молотовуголь» взяли шефство над механизмами. Теперь и нам стало интереснее работать, так как мы знаем, что с механизмами, которые мы выпускаем, обращаются технически грамотно.

По вашему почину мы решили тоже взять шефство над заводским оборудованием и ликвидировать аварии.

По поручению общего комсомольского собрания Киселевского углемашзавода,

В. ФИЛИППЕНКО,

секретарь комсомольской организации.

На стройках новой пятилетки

СВЕРДЛОВСК, 28 апреля. (ТАСС). В поселке Нижняя Тура, Исовского района, началось предусмотренное пятилетним планом строительство одной из крупнейших тепловых электростанций страны.

Нижне-Туринская станция будет работать на местном богословском угле. Она обеспечит энергией развивающуюся промышленность Северного Урала, даст ток новой электрифицированной железнодорожной линии Гороблагодатская—Богословск.

* * *

ЛЬВОВ, 28 апреля. (ТАСС). Здесь сооружается крупнейший на Украине инструментальный завод. Его годовая продукция превысит 7 миллионов рублей. Сейчас ведутся подготовительные работы к строительству: отведена площадка, утверждены проекты цехов.

* * *

НОВОСИБИРСК, 28 апреля. (ТАСС). В новой пятилетке намечено электрифицировать тысячи километров урало-кузбасской магистрали. На ее важнейшем участке — Томской железной дороге — электрифицируются пути от станции Белово до станции Инская и далее до станции Чулымская, в том числе крупнейший железнодорожный узел Новосибирск. К концу 1950 года электротяговые перевозки на дороге достигнут почти половины всех перевозок.

Сейчас инженеры «Сибтранспроекта» заканчивают технический проект электрификации участка Белово—Инская. Уже выбраны площадки для тяговых подстанций и служебных помещений контактной сети.

* * *

БУЛУН (Якутская АССР), 27 апреля. (ТАСС). Далеко кругом простирается безлюдная тундра. Где-то в складках снежных сугробов, притаившись, лежит песец, выслеживая зазевавшуюся куропатку. Разыскивая след диких оленей, трусцой пробегает огромный полярный волк...

Так веками выглядел Булунский район, изменивший свой облик только за годы сталинских пятилеток. В Булуне создан крупнейший в Союзе оленеводческий совхоз, насчитывающий тысячи оленей. Появились десятки колхозов, многие из которых известны далеко за пределами республики.

На территории района выросли 4 рыбопромышленных завода, вокруг которых расположены крупные рабочие поселки со школами, клубами, детскими садами, яслями, больницами, радиостанциями. На севере района началась разработка каменного угля. Построен механизированный арктический порт Тикси.

Особенно широкий размах примет строительство в новом пятилетии. Будет закончена механизация порта. Увеличится добыча угля. Появятся кирпичный и известковый заводы. Булунский район обогатится новыми школами, больницами, детскими учреждениями.

Выдающийся рекорд сталевара Крючкова

ВОРОШИЛОВГРАД, 27 апреля. (ТАСС). Лучший сталевар - скоростник сталелитейного цеха Ворошиловградского завода им. Октябрьской революции т. Крючков, продолжая работать по методу мариупольского сталевара Кучерина, добился нового успеха. Вчера он выпустил подряд 2 скоростные плавки: одну — за 4 часа 55 минут, вторую — за 5 часов. Тов. Крючков дал сверх задания для строящихся новых паровозов 15 тонн стали.

По Советскому Союзу

ФУТБОЛЬНЫЕ МАТЧИ НА ПЕРВЕНСТВО СТРАНЫ

В Москве футбольный сезон открывается 2 мая встречей команд мастеров ЦДКА и «Торпедо». В этот же день в Тбилиси местные динамовцы встретятся с динамовцами Ленинграда. 6 мая в Москве состоится матч между командами «Крылья советов» и «Динамо», а в Тбилиси — между местными и минскими динамовцами. 9 мая команда «Спартака» по возвращении в Москву из Албании встречается с мастерами ЦДКА, 12 мая играют «Динамо» (Москва) — «Торпедо».

(ТАСС).

В АЛТАЙСКОМ БОТАНИЧЕСКОМ САДУ

АЛМА-АТА, 26 апреля. (ТАСС). Десять лет назад в Лениногорской долине был организован Алтайский ботанический сад. Научные сотрудники сада претворили в жизнь слова академика Келлера, посетившего Лениногорск в 1937 году. «Алтайский ботанический сад, несомненно, будет иметь мировое значение... по природным красотам трудно подобрать другой такой сад в мире».

Алтайский ботанический сад стал одним из крупнейших в Союзе. Здесь в двух питомниках прекрасно прижились мичуринская яблоня «Непобедимая гриля», сибирские яблони, маньчжурские орехи, китайская слива, крыжовник.

Хорошо чувствуют себя здесь американский тополь, клен, желтая акация, вяз, кедр. Чудесным ковром расстилается питомник цветов, в котором собрано более двухсот видов алтайской флоры. Здесь пышно цветут каменная незабудка, алтайская фиалка, высокогорный лютик.

Под руководством профессора Бликова организовано картофеле-овощное хозяйство, в котором выращиваются лучшие сорта картофеля, помидоров, огурцов, тыквы. Особенно хорошо привился здесь картофель сорта «Катардин», завезенный с Аляски.

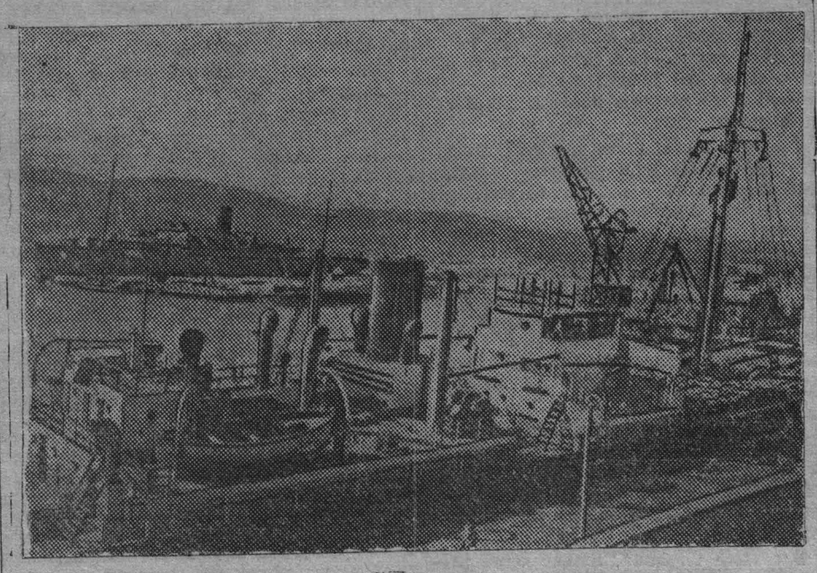

Быстро ликвидируя последствия немецко-фашистской оккупации, Новороссийский порт вновь становится крупнейшим на Черноморском побережье.

На снимке: у причалов Новороссийского порта.

(Фотохроника ТАСС).

25-ЛЕТИЕ ТОМСКОГО ИНСТИТУТА ФИЗИЧЕСКИХ МЕТОДОВ ЛЕЧЕНИЯ

ТОМСК, 28 апреля. (ТАСС). Четверть века назад здесь была создана одна из лучших сибирских здравниц—Институт физических методов лечения и курортологии. До войны в нем велась большая научно-исследовательская работа, в его грязелечебницах, различных отделениях, физиотерапевтических кабинетах лечились и укрепляли свое здоровье металлурги Сталинска, шахтеры Кузбасса, ученые Томска. В годы Отечественной войны институт помог вернуться к труду тысячам раненых бойцов и офицеров Красной Армии.

В этом году деятельность института расширяется. Открывается клиническое отделение, где будут вестись научные исследования ряда актуальных проблем современной медицины.

КАЗАХСКИЕ КОВРЫ И ГОБЕЛЕНЫ

АЛМА-АТА. (ТАСС). Исполняется 10 лет первой в Казахстане промысловой артели прикладного искусства «Ковровщица». Ее изделия известны далеко за пределами республики и за рубежом. В 1939 году гобелен «Физкультурный парад», изготовленный казахскими мастерицами по эскизу художника Цивчинского, пользовался огромным успехом на Всемирной выставке в Нью-Йорке. Лучшие работы старейших гобеленщиц — Дивазе, Тандюковой, Канышбаевой, ковровщиц Баймаканової, Рахимовой, Павловой и других были представлены на Всесоюзной выставке прикладного искусства в Москве, хранятся в музее народов СССР и в музее кустарной промышленности.

Недавно артель закончила большой коковер-панно «Берхуты», выполненный по эскизам первой казачки-художницы Г. Исмаиловой, гобелены по эскизам художника Цивчинского ««Абай», «Победа», «Барсы», «Танец» и другие. Сейчас казахские ковровщицы готовят к столетию со дня рождения Джамбула большой гобелен «Джамбул открывает первую Сессию Верховного Совета Казахской ССР», серию гобеленов, отображающих участие казахского народа в Великой Отечественной войне.

БУРЫЙ УГОЛЬ НА ЖИТОМИРЩИНЕ

ЖИТОМИР, 28 апреля. (ТАСС). Во время бурения артезианского колодца в районе Житомира были обнаружены признаки залегания бурых углей. На место выехала изыскательская партия Министерства местной топливной промышленности УССР. Проведенные исследования площади на западной окраине Коростышева, в 28 километрах от Житомира, свидетельствуют о больших возможностях развития здесь добычи угля.

Коростышевский уголь по калорийности вдвое превосходит обыкновенный бурый уголь.

В ПОМОЩЬ АГИТАТОРУ

Великий всенародный праздник

Впервые за последние годы народы Советского Союза и других стран встречают первомайский праздник в условиях мира. С радостью и гордостью провозглашают советские люди пламенный большевистский призыв «Да здравствует 1 Мая — день смотра боевых сил трудящихся всех стран!».

Год назад в день Первого Мая гремели орудийные залпы, бушевал ураган второй мировой войны, затеянной германскими и японскими империалистами. Но уже тогда занималась заря победы Об'единенных наций над силами фашизма и агрессии, уже тогда было ясно, что страшная смертельная опасность, нависшая над человечеством будет устранена, что недалек час разгрома врага. 8 мая 1945 года гитлеровская Германия капитулировала перед войсками Красной Армии, водрузившими над Берлином знамя победы, капитулировала перед нашими союзниками. Через четыре месяца, 2 сентября, признала себя побежденной и сложила оружие Япония — один из главных союзников фашистской Германии. Вторая мировая война завершилась полной победой народов демократических, свободолюбивых стран. Человечество вновь получило возможность вернуться к мирному труду.

Советский народ проявил в этой войне беспримерное мужество и массовый героизм, непреклонность в борьбе и железную волю к победе. Теперь весь мир знает, что именно советский народ и его Красная Армия нанесли врагу наиболее тяжелые удары, оказали решающее влияние на исход войны и спасли мировую цивилизацию от фашистских погромщиков.

Победа, доставшаяся нам ценою огромных потерь, принесла нашему народу всемирную славу, умножила международный авторитет СССР. Разгром фашистских агрессоров привел к коренным изменениям в расстановке международных сил, открыл пути к политическому переустройству соседних с нами государств. Теперь наша страна уже не находится в окружении враждебных соседних государств, как это было до войны. Рядом с нами растут и развиваются демократические государства, дружественные Советскому Союзу, стремящиеся к тесным политическим, экономическим и культурным связям с СССР.

Но этим не исчерпывается великое историческое значение нашей победы. Война, как отмечал товарищ Сталин, устроила нечто вроде экзамена нашему советскому строю, нашему государству, нашему правительству и коммунистической партии. Она подвела итоги их работ.

В течение четверти века советский народ под руководством партии большевиков создавал совершенно новый, невиданный доселе общественный, социалистический строй. Величайшие гении человечества Ленин и Сталин руководили этой небывалой творческой работой масс и обеспечили построение социализма в нашей стране. Общественная собственность на орудия и средства производства стала экономической основой советского государства. Советы депутатов трудящихся, выросшие и окрепшие в результате свержения власти помещиков и капиталистов и завоевания диктатуры пролетариата, составляют политическую основу СССР. Большевистская политика индустриализации страны и коллективизация сельского хозяйства обеспечила превращение нашей страны из страны отсталой, аграрной, в страну передовую, индустриальную. Впервые в истории человечества образовалось общество, в котором нет эксплоататоров и эксплоатируемых.

Эта деятельность советского народа имела всемирно-историческое значение. Со времени Октябрьской социалистической революции, внимание всего мира было приковано к тому, что происходит в советской стране. С радостью и надеждой следили за жизнью советского народа, за его успехами трудящиеся всех стран. С ненавистью смотрели на нас все явные и тайные враги социализма — не только реакционеры, капиталисты, но и те, кто прикрывался популярным именем социалистов. На деле такие «социалисты» являлись ярыми защитниками капитализма и всеми силами стремились помешать нашей созидательной работе. Они помогали империалистам в их открытой вооруженной интервенции, в осуществлении экономической блокады, в распространении клеветы и во всех политических махинациях против советского государства. Встревоженные ростом и укреплением социалистического общества и государственного строя, ростом симпатии к нему во всех странах мира, враги СССР пытались утверждать, что этот строй является весьма «рискованным экспериментом», из которого ничего не выйдет. Они говорили, что СССР подобен «карточному домику», который разлетится впрах при первом же ударе извне, при первом серьезном испытании.

Война показала истинную цену этих пророчеств. Весь мир воочию убедился в прочности советского социалистического строя, в могучей силе советской страны. Благодаря успехам социализма советский народ сумел победить такого врага, как гитлеровская Германия, которая подавила своей мощью почти все страны Европы, разгромить такую армию, как немецкую, которая считалась непобедимой. Наша победа в войне явилась убедительным доказательством бесспорных преимуществ социализма перед капитализмом. Война показала, что советский общественный и государственный строй является более жизнеспособным и устойчивым, чем любой несоветский общественный и государственный строй.

Что могло быть более серьезным и опасным испытанием для государства, чем такая война, которую обрушили на нас германские империалисты? Многие государства не выдержали этой войны, потерпели крушение. Но Советский Союз, несмотря на огромные потери, особенно в первый период войны, с честью выдержал эти суровые испытания и вышел из войны еще более окрепшим. Многонациональный характер нашей страны привел не к поражению, как это случалось с многонациональными буржуазными государствами, а к победе. Братское содружество всех народов СССР явилось источником величайшей силы советского государства, источником его жизнеспособности. Война показала, что советское, самое демократическое в мире, государство обладает невиданной упругостью и силой потому, что оно пользуется беззаветной поддержкой рабочих, крестьян, интеллигенции, видящих в защите отечества свое кровное дело. Война показала, что наше государство непобедимо потому, что оно создано на советской основе, укрепляющей чувства дружбы и братского сотрудничества между народами, цементирующей их единство.

Неувядаемой славой покрыла свои боевые знамена армия нашего социалистического государства, героическая Красная Армия. Она не развалилась как это предсказывали многие за рубежом, а выдержав все невзгоды войны, наголову разбила армии наших врагов и вышла из войны победительницей. Красная Армия показала себя в этой войне первоклассной армией, имеющей вполне современное вооружение, опытнейший командный состав и высокие морально-боевые качества.

В дни войны советский народ еще более сплотился вокруг коммунистической партии — организатора и вдохновителя всех наших побед. Великая организаторская деятельность партии Ленина—Сталина привела к тому, что тыл нашей страны превратился в единый боевой лагерь. Весь народ жил одной мыслью о победе, о необходимости разгрома врага. Красная Армия бесперебойно снабжалась первоклассным вооружением, боеприпасами, продовольствием и всем необходимым для победы.

Советский народ высоко оценил деятельность своей родной коммунистической партии. Победа блока коммунистов и беспартийных на выборах в Верховный Совет СССР 10 февраля 1946 года является новым ярким выражением единства партии и народа, сплоченности всех трудящихся вокруг партии большевиков, свидетельством глубочайшей любви народных масс к товарищу Сталину.

* * *

На выборах в Верховный Совет СССР советский народ одобрил не только прошлую деятельность коммунистической партии, он одобрил ее планы на будущее, планы, основы которых изложил товарищ Сталин в своем выступлении перед избирателями 9 февраля этого года.

Пятилетний план восстановления и развития народного хозяйства СССР на 1946—1950 годы, принятый сессией Верховного Совета СССР, знаменует собой новый этап в жизни нашей страны, является новым свидетельством великой жизненной силы советского общественного и государственного строя. Только наше социалистическое государство в состоянии за такой короткий срок решить задачу восстановления пострадавших районов страны, восстановить довоенный уровень промышленности и сельского хозяйства и затем превзойти этот уровень в значительных размерах. Пятилетний план предусматривает первоочередное восстановление и развитие тяжелой промышленности и железнодорожного транспорта, без которых невозможно быстрое и успешное восстановление и развитие всего народного хозяйства СССР. Он предусматривает, далее, под'ем сельского хозяйства и промышленности, производящей предметы потребления для обеспечения материального благополучия народов Советского Союза и создания в стране обилия основных предметов потребления. Условием выполнения этих задач, условием нового мощного под'ема страны является дальнейший технический прогресс во всех отраслях народного хозяйства СССР, дальнейшее развитие науки в нашей стране.

Советский народ встретил Закон о новом пятилетнем плане с огромным воодушевлением. Мысли и дела трудящихся города и деревни, всех патриотов нашей родины направлены сейчас на осуществление этого великого плана. Бороться за новую пятилетку это значит бороться за выполнение месячных и квартальных планов своего завода, шахты, новостройки, железной дороги, за образцовое проведение весеннего сева в своем районе, колхозе и совхозе, за четкую работу всех советских учреждений, за новые успехи в области науки и техники, культуры и искусства.

Испытанным методом борьбы за план является социалистическое соревнование. Оно помогло советским людям выполнить программу довоенных сталинских пятилеток преобразивших нашу родину. Всесоюзное социалистическое соревнование в годы Отечественной войны сыграло выдающуюся роль в подготовке нашей победы над врагом. Ныне социалистическое соревнование поднимается на новую, более высокую ступень. На фабриках и заводах, на колхозных и совхозных полях, в лабораториях ученых и в учреждениях, по всей стране развертывается соревнование за выполнение и перевыполнение плана 1946 года — первого года новой пятилетки. Праздник Первого Мая советская страна встречает в обстановке нарастающего трудового под'ема, усиления активности народных масс. Великий пафос восстановления и нового строительства охватил все советские республики. Народы СССР знают, что для успешного выполнения пятилетнего плана потребуется новое напряжение сил и творческой энергии, что придется преодолеть немало трудностей. Но они уверены в том, что новый план, являющийся основным условием дальнейшего укрепления экономической и военной мощи советского государства, улучшения материального благополучия трудящихся, будет выполнен так же успешно, как и планы прошлых пятилеток.

Вступая в новый период мирного социалистического строительства, советский народ отдает себе отчет в том, что с разгромом германского и японского империализма не исчезли реакционные силы, не исчезли причины, лежащие в основе военных столкновений, ибо эти причины заложены в самой природе современного монополистического капитализма. Именно поэтому Советский Союз, верный своей миролюбивой политике, призывает народ к бдительности в охране завоеванного мира, делает и будет делать все для того, чтобы гарантировать нашу родину от всех и всяких случайностей.

Мудрая внешняя политика советского правительства — Совета Министров СССР направлена к тому, чтобы укреплять дело мира во всем мире, добиться полного искоренения фашизма, разоблачать и пресекать коварные происки реакционеров и фашистских прихвостней, сеющих вражду между народами. Свободолюбивые народы мира хорошо знают эту советскую внешнюю политику. Они на опыте войны убедились в великой освободительной миссии советского государства, в его миролюбивой политике. С чувством глубокого уважения к советскому народу, к вождю трудящихся товарищу Сталину смотрят они на СССР — страну победившего социализма. Празднование Первого Мая за границей будет новой демонстрацией единства всех свободолюбивых народов в их борьбе за мир и свободу, против сил фашизма и реакции.

Трудящиеся советской страны будут праздновать день Первого Мая 1946 года с гордым сознанием выдающейся роли своей родины в борьбе против фашистской агрессии, за свободу и демократию, воодушевленные величием открывающихся перед ними перспектив.

Под знаменем Ленина, под водительством Сталина — вперед к новому расцвету советской родины, к полной победе коммунизма в нашей стране!

Б. ЛЕОНТЬЕВ.

Ширится соревнование трактористов—тысячников

За три дня—160 га

ЯШКИНО, 29 апреля. (Корр. «Кузбасса»). В ответ на обращение трактористов бригады Ермаковича, трактористы Арлюкской, Проскоковской и Юргинской МТС взяли обязательство вспахать по 1.000 — 1.100 га.

С первого дня полевых работ началась борьба за выполнение взятых обязательств. Трактористы стали на предмайскую вахту.

В колхозе «Урак» (Юргинская МТС) тракторист орденоносец т. Вайнулин на колесном тракторе ежедневно вспахивает на 2 гектара больше нормы.

Молодежная тракторная бригада т. Матусевича тремя тракторами «ЧТЗ» за три дня вспахала 160 га.

Впереди—бригада Житкова

МАРИИНСК, 28 апреля. (По телефону). В соревновании тракторных бригад впереди идет бригада Житкова из Мариинской МТС. Приступив с 20 апреля к пахоте в колхозе имени Ревзовсовета, Житков двумя тракторами «ЧТЗ» и «Универсал» вспахал уже 115 га. Качество пахоты признано хорошим. Житков взял обязательство выработать на каждый трактор не менее 700 га.

В колхозе начали сеять горох.

В соревновании колхозов больше других успели колхозники артели имени Ворошилова. Здесь вспахано 100 га и закультивировано 50 га. Ворошиловцев стараются догнать колхозники артели «Завет Ленина». Они прокультивировали 90 га, а вспахали 40 га.

Бригадир проверяет машины

ТОПКИ, 29 апреля. (Корр. «Кузбасса»). В колхозе «Пролетарская победа» и «Канаш» началась тракторная пахота. Бригадир тракторной бригады т. Иванов, обслуживающий колхоз «Канаш», принял все меры к тому, чтобы машины работали бесперебойно. Он обязательно присутствует при заправке и пуске машин, помогая трактористам. В первый день полевых работ бригадир вспахал 19 га.

Начали весенне-полевые работы колхозники сельхозартелей «Землеров», «Вторая пятилетка», «Трудовой день», «Комбайн», Черемиченского сельсовета. В «Землеробе» работают 10 плугов, в «Комбайне» — 7. Эти два колхоза приступили к севу.

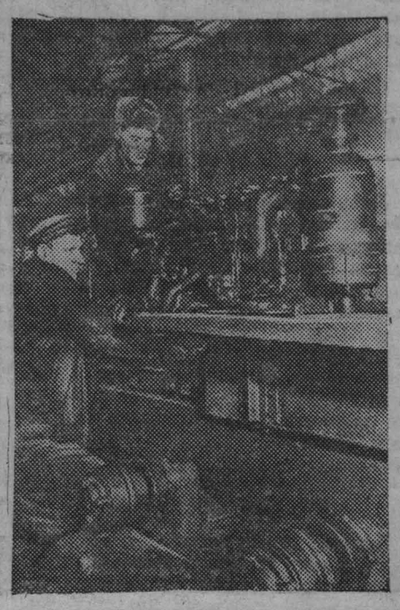

На Кировском заводе (Урал) приступили к сборке первого трактора новой марки «С-80». Это — мощный усовершенствованный гусеничный трактор с дизельмотором.

(Фотохроника ТАСС).

Борочатская МТС опередила Тарадановскую

КРАПИВИНО, 29 апреля. (По телефону). Трактористы Барочатской МТС соревнуются с трактористами Тарадановской МТС. Они упорно стремятся завоевать первенство. На колхозных полях работает 41 трактор. Машины налажены. Из бригад в МТС не поступило ни одного тревожного сигнала. Третьего дня на 41 машине за сутки выработали 200 га пахоты, заборонили 200 га, прокультивировали 25 га и 5 га взлущили.

Ведущее место среди борочатских трактористов занимает демобилизованный воин коммунист Логачев. Хороший хозяин, он заботливо ухаживает за машинами, старается не допустить никаких задержек в работе. Логачев выпускает тракторы в борозду только после тщательной проверки их состояния. Для Логачева выполнить обязательство — пать 900 гектаров на трактор — дело чести. И два его колесных трактора работают бесперебойно, перевыполняя нормы.

Тарадановская МТС отстает. По темпам ремонта тракторов Тарадановская раньше шла впереди. За высокие темпы она завоевала переходящее красное знамя Наркомзема СССР и ВЦСПС. Но, видимо, у руководителей МТС (директор тов. Семелюк, секретарь парторганизации тов. Моторина) наступило головокружение от успехов и на полевых работах тарадановцы стали отставать. Из 50 тракторов, только 21 работает. Четыре трактора еще до сих пор находятся на усадьбе МТС, в них ликвидируются недоделки.

Руководители Тарадановской МТС не спешат с разворотом полевых работ. За все время тракторный парк МТС вспахал 362 га, заборонил 368 га зяби и 89 га проборонил по озими. Взлущено 5 га, посеяно 14 га.

А можно было бы сделать значительно больше. В колхозах имеются созревшие массивы, на которых можно вести тракторные работы. Имеются в Тарадановской МТС и трактористы, на которых можно равняться других, добиваясь высокой выработки. В Еловке работает тракторная бригада Михаила Лихобаба. Его два колесных трактора работают бесперебойно. Лихобаба наладил освещение и пашет ночью, добиваясь таким образом круглосуточной работы тракторов.

Но опыт работы тов. Лихобаба не стал достоянием других трактористов Тарадановской МТС.

Выращивание лука-репки из семян в один год

Из года в год в нашей области не выполняется план посева лука, одной из важнейших овощных культур. Причина этого — в отсутствии семян лука и лука-севка. В наших условиях цикл развития острых луков проводится в три года. В первый год при посеве семян лука выращивают мелкую луковицу, называемую севком. На второй год при высаживании лука-севка получают крупную луковицу, или репку (матку). И только на третий год, высаживая в грунт лук-репку, мы получаем семена, или лук-чернушку.

Несколько иной особенностью отличаются полуострые и сладкие луки, цикл развития которых длится 2 года. В первый же год при посеве чернушки они дают крупную луковицу, идущую в пищу, на второй год при высадке луковицы они дают «стрелку» и образуют семена.

В 1946 году Кемеровская область получила большое количество импортных семян лука, которые относятся к двухлетним полуострым и сладким (салатным) сортам. Возможность выращивания их в один год в нашей области доказана практикой отдельных хозяйств в 1944—1945 гг.

Агротехника выращивания лука в один год при посеве семян в грунт — несложная и мало чем отличается от агротехники выращивания севка из чернушки.

Под культуру лука надо отводить почвы, хорошо заправленные перепревшим навозом, или песчано-перегнойные почвы пониженного рельефа и обязательно чистые от сорных трав. Не следует отводить тяжелые глинистые почвы и почвы с распыленной структурой, образующие корку.

Предшественником для этой культуры может быть любая культура, кроме семенного лука. Обычно лук идет второй культурой после капусты или огурцов.

Посев лука на репку обычно проводят ленточным способом от 2 до 5 строчек в ленте. На больших площадях посев лука следует проводить овощными сеялками с ограничительными роборцами; на небольших участках целесообразно проводить посев ручными сеялками «Планет». Глубина заделки семян не должна превышать на легких почвах 1,5—2 см. и на более тяжелых — одного сантиметра. На тяжелых почвах после посева целесообразно присыпать рядки 1,5—2-сантиметровым слоем перегноя или торфа, которые предохранят почву от иссушения и образования корки, препятствующей появлению всходов.

При пятистрочном посеве (на незасоренных почвах) расстояние рядов в ленте дается 20—25 см., между лентами — 50 см.

На засоренных сорняками почвах, для облегчения прополочных работ, обычно делают ленты не больше, чем из двух строчек. Расстояние между строчками в ленте при этом оставляется 15—20 см., а между лентами — те же 50 см.

Медленное развитие всходов требует организовать тщательную борьбу с сорной растительностью и проводить рыхление почвы.

После первой полки, то-есть в период появления всходов, надо провести первое рыхление между рядами в ленте и между лентами. Для рыхления на больших площадях следует использовать конные культиваторы, на небольших площадях рыхление следует проводить мотыгами или ручными культиваторами «Планет».

Дней через 10—15 после первого рыхления, в период, когда растения будут иметь 2—3 настоящих листочка, следует произвести вторую прополку с одновременным прореживанием растений в ряду. Растения в ряду при прореживании остаются на расстоянии 6—8 сантиметров одно от другого. Дальнейший уход за луком состоит в рыхлении и полке сорняков. Рыхление и полку на среднезасоренных участках в течение вегетационного периода необходимо повторять не менее 3—4 раз, последовательно через 12—15 дней. В случае наступления засушливой погоды, после появления всходов, особенно в первую половину лета, необходимо провести искусственное орошение. Во второй половине вегетации поливов следует избегать, иначе это затянет вегетативный рост лука.

Уборку лука следует проводить до наступления заморозков в сухую погоду в конце августа и начале сентября.

Выдернутый из почвы лук следует подсушить прямо на месте, а для дальнейшей сушки и обрезки свезти под навес или в сарай. Когда шейка лука станет тонкой и сухой, производится обрезка пера. Перо лука-репки обрезают на расстоянии 3—5 см. от луковицы, после чего репку убирают в сухое хранилище.

Репку, выращенную таким посевом семян в грунт, необходимо реализовать в первую очередь, так как она плохо хранится, легко заболевает в хранилище и портится.

А. БЕЛОЗЕРОВ,
главный агроном облотдела подсобных хозяйств.
Д. РОГОЗИН,
начальник плодоовощного управления облзо.

Быстро и хорошо посеять многолетние травы

Создание прочной кормовой базы, повышение плодородия почвы, рост урожайности картофеля, овощных и зерновых культур вокруг промышленных центров Кузбасса — все это требует ведения правильных севооборотов с посевами многолетних трав.

Из 1.566 колхозов области правильные севообороты введены в 1.021 колхозе. В таких районах, как Ленинский, Юргинский, Киселевский, Топкинский, Тяжинский, Итатский, Троицкий, севообороты введены во всех колхозах, но освоение их по существу не начато. Полностью освоены севообороты лишь в 8 колхозах.

Основная причина медленного освоения севооборотов — это отсутствие потребного количества многолетних трав.

Одна из главных задач текущей весны — как можно больше посеять многолетних трав и тем самым заложить надежную базу для развития их семеноводства.

Совнарком СССР и ЦК ВКП(б) в постановлении о плане развития сельского хозяйства на 1946 год установили, что «за невыполнение плана посева кормовых культур и особенно многолетних трав партийные организации, советские и земельные органы, правления колхозов и директора совхозов несут такую же ответственность как за невыполнение плана по посеву зерновых, технических и овощных культур».

Это обязывает земельных работников, особенно агрономов райзо и МТС, обеспечить, чтобы в этом году в каждом колхозе нашей области установленный план посева многолетних трав был не только выполнен, но и перевыполнен.

В 1946 году должно быть посеяно 6.500 гектаров трав, а при освоении севооборотов, через два-три года, площадь их должна составить не менее 120 тысяч гектаров. Чтобы обеспечить семенами эту площадь, нужно убирать на семена около 15-20 тысяч гектаров клевера, тимофеевки и других трав.

Быстрые темпы роста посевных площадей многолетних трав требуют развития семеноводства их в каждом колхозе. До сих пор семеноводство многолетних трав в нашей области было поставлено неудовлетворительно. Главной причиной этого является низкая агротехника возделывания и неудовлетворительная организация уборки и обмолота, сопровождающаяся непомерно большими потерями. В 1945 году семенники многолетних трав были отведены на площади 1.600 га клевера, а фактически убрано всего 1.150 га.

У нас, однако есть хороший опыт. Десятки передовиков семеноводства многолетних трав в 1945 году получили высокие урожаи, показали большевистские образцы разрешения этой ответственной задачи.

В колхозе «Победа» Яшкинского района, при неблагоприятных климатических условиях в 1945 году собрали по 1.5 центнера семян клевера с каждого гектара.

В колхозе «Ленинский труд» с площади 7 га получили урожай семян клевера в 19 центнеров. Это в два раза больше плановой урожайности. Собранными семенами засевают 150 гектаров.

Клеверное семеноводство дает колхозу и колхозникам высокие доходы.

За сдачу семян сверх плана правительством установлена высокая премиальная оплата — 4 центнера хлеба за центнер клевера. За каждый центнер семян многолетних трав (клевер, тимофеевка, люцерна), полученный сверх плановой урожайности на закрепленной за бригадой или звеном площади, колхозники, в виде дополнительной оплаты, получат половину стоимости одного центнера семян по государственной закупочной цене.

Кроме того, за каждый центнер семян, сданных государству сверх плановой урожайности, выдается 50 процентов премий-надбавок и половина хлеба, полученного колхозом от заготовителей за сданные семена трав. Этим самым создана огромная материальная заинтересованность колхозников в получении высокого урожая семян и сена многолетних трав.

Посев многолетних трав в полевом севообороте — одна из главных мер повышения плодородия почвы. Своей мощной корневой системой многолетние травы пронизывают всю почву пахотного горизонта. После снятия урожая этих трав в почве остается большое количество органических веществ, которые способствуют созданию рыхлого, мелкокомковатого структурного строения почвы.

Кроме того, бобовые многолетние травы (клевер, люцерна) обогащают почву основными питательными веществами — азотом, фосфором и калием. На корнях клевера как и других растений из семейства бобовых, поселяются особые бактерии, усваивающие свободный азот из атмосферы.

После уборки клевера в почве остается до 200-250 килограммов питательного азота, что, примерно, равно внесению 35-40 тонн навоза или 10 центнеров сульфат-аммония. Клевер и люцерна оставляют до 80 кг. питательного вещества фосфорной кислоты, что равно внесению, примерно, 4 центнеров суперфосфата и 90 кг. калия, что равносильно внесению в почву, примерно, 2 центнеров калийной соли.

Посевы многолетних трав к тому же отличаются высокими кормовыми качествами. Один гектар посева клевера при хорошем урожае заменяется двумя-тремя гектарами естественных лугов.

Таким образом, посевы многолетних трав имеют громадное значение в повышении культуры земледелия.

Известно, что многолетние травы надо сеять одновременно с колосовыми. Только ранние посевы могут обеспечить полноценные всходы, нормальное развитие растения и хороший урожай. И все же в некоторых колхозах нашей области травы высевали в последнюю очередь.

Многолетние травы должны быть посеяны в лучшие ранние сроки, на хорошо удобренных и чистых от сорняков землях.

Весенняя предпосевная обработка почвы под травы должна заключаться в ранней подборонке зяби или паров и культивации на глубину 5-6 см., с последующим боронованием два-три следа. Почва перед посевом трав должна быть тщательно выравнена и иметь мелкокомковатое рыхлое строение.

Все посевные травы весьма отзывчивы на органические и минеральные удобрения. Удобрения вносятся перед культивацией: навозное, в виде перегноя, 12-15 тонн на гектар, минеральные — сульфат-аммония — 2-3 центнера на га, суперфосфата — 2-3 центнера, калийной соли — 1-1,5 центнера или золы 6-7 центнеров на гектар.

Высеваются травы беспокровно или под покровом под озимые, под яровые хлеба, в зависимости от принятого севооборота. Беспокровные посевы, как правило, применяются только при закладке семенных участков. На семена травы сеются в чистом виде. Под покров нужно сеять не позднее чем на второй день после посева покровной культуры.

При посеве трав в смеси семена могут быть различного веса и величины, например, люцерна и пырей американский. В таком случае их нужно высевать отдельно — сначала более крупные семена (пырей американский) и затем более мелкие (люцерну). Высев сеялкой семян трав одновременно с покровным растением (из одного ящика) запрещается. Сначала высеваются семена покровного растения, а затем семена трав, поперек или под плугом к рядкам покровной культуры. Глубина заделки семян не должна превышать 2-3 см., в зависимости от механического состава и влажности почвы.

Для мелкой заделки семян рекомендуется ослабить пружины и подтянуть сошники сеялки цепочками.

Семенные участки дефицитных трав люцерны, тимофеевки должны быть заложены широкорядным посевом — беспокровно. Эти посевы производятся двух или трехстрочные с междурядиями 45-50 см. До последнего времени в колхозах нашей области практиковался разбросной посев клевера. При таком посеве семена распределяются по площади и заделываются неравномерно, увеличивается расход семян, снижается урожайность.

Для повышения урожая нужно широко применять рядовой посев. Рядовой посев клевера по озими следует проводить дисковой или сошниковой сеялкой, немедленно после весеннего боронования ржи. Сеялку нужно тщательно подготовить, законопатить все щели, установить на норму высева. Для избежания лишнего высева, к семенам добавляют «мертвой» примеси (20-25 процентов сухих опилок или торфа). Смесь должна быть тщательно перемешана и проверена на установленную норму высева. Посев клевера по яровым проводится сразу же вслед за посевом покровной культуры и должен быть закончен в течение 5-6 дней с начала полевых работ.

Средняя норма высева при рядовом посеве клевера в чистом виде 12 килограммов на гектар, а в смеси с тимофеевкой — 16 килограммов (12 килограммов клевера и 4 килограмма тимофеевки на гектар).

При посеве смеси клевера и тимофеевки семена заранее взвешиваются, перемешиваются и после этого сеялка устанавливается на норму высева.

Особо нужно сказать о культуре люцерны, семена которой впервые завезены в нашу область.

В первый год своего развития она страдает от сорняков. Поэтому почва под люцерну должна быть чистой от сорняков и хорошо обработанной. Колхозная практика показала, что лучшим предшественником для люцерны являются пропашные, особенно картофель.

Агроном МТС и райзо должны взять под особый контроль посев люцерны, рассказав колхозникам о важном значении люцерны для под'ема урожайности всех культур колхоза.

Посев люцерны в этом году нужно производить без покровного растения с тем, чтобы молодая люцерна получила возможность лучше укорениться, набрать силы и быть более стойкой против зимних морозов.

Люцерну нужно высевать в течение первых 2—3 дней сева на глубину не больше 3 сантиметров, широкорядным способом с тем, чтобы уже в этом году получить урожай семян. Норма высева — 6 килограммов на гектар.

Есть все возможности уже в этом году значительно расширить площади под многолетними травами. Агрономы райзо, МТС и другие земельные работники обязаны повседневно следить за правильной агротехникой выращивания семян многолетних трав на полях Кузбасса.

И. ЛЕГЧИЛО,
главный агроном облземотдела.

Новая машина Могилевского заменит труд 60 горняков на проходке сбоя

Завод „Свет шахтера“ готовится к серийному выпуску буросбоечной машины „СБМ-3“ и скребкового транспортера „АМС-22“. Оба механизма успешно прошли промышленные испытания в шахтах

Спасибо, товарищи монтажники!

Товарищ Сталин поставил перед нами грандиозную задачу — поднять добычу угля до 500 миллионов тонн в год. Это обязывает нас, инженеров-угольщиков, поднимать производительность труда горняков, механизировать трудоемкие процессы. Рост угледобычи и применение новых методов заставляет совершенствовать старое оборудование.

Анжерский машиностроительный завод изготовил две сбоечно-буровые машины «СБМ-3». Новая конструкция отличается от «СБМ-1» большей мощностью, большей производительностью и большим удобством эксплоатации. Если «СБМ-1» могла производить сбоечно-буровые работы при уклоне от 90 до 45 градусов, то новая машина устанавливается под углом от 0 до 90 градусов. Угол установки легко регулирует один человек с помощью червячной передачи. Новая машина увеличивает сечение скважины до 900 миллиметров.

Машина первого выпуска заменяла на проходке сбоя 25-30 горняков. «СБМ-3» заменяет 60 человек.

Главуглемаш предложил Анжерскому заводу «Свет шахтера» выпустить опытные образцы машины.

Сначала шлицевые втулки были заказаны в другом городе, на заводе, имеющем протяжные станки. Но выполнение заказа затянулось. Тогда анжерцы придумали очень простое и остроумное приспособление и стали сами делать шлицевые втулки без протяжного стана.

Работники завода внесли ряд предложений, облегчающих изготовление машин. Разработали новую конструкцию фонаря на штурвале, поставили упор, который обеспечивает поворот штурвала на 290 градусов при включении на бурение и такой же угол при разбуривании.

Мне хотелось бы отметить исключительно внимательную и культурную работу монтажников бригады т. Бондарчука. Цех сбоечно-буровых машин в сжатые сроки справился с трудным заданием. Работники готовятся к серийному выпуску новой машины.

А. МОГИЛЕВСКИЙ,
лауреат Сталинской премии.

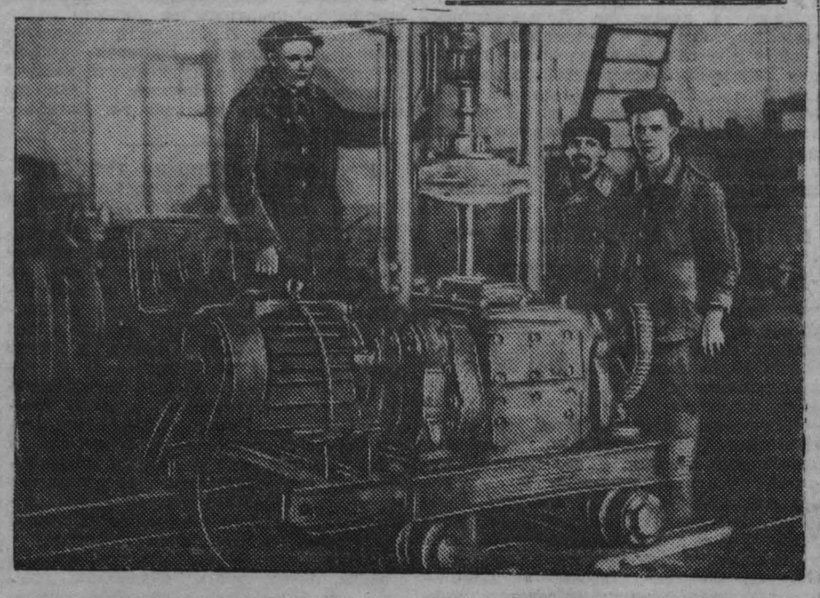

Тт. **Гривизирский, Бондарчук** (справа) и **Могилевский** (слева) осматривают новую буросбоечную машину.

Как мы собирали СБМ-3

Наш завод изготовил две опытные сбоечно-буровые машины марки «СБМ-3» лауреата Сталинской премии А. Могилевского.

Новые машины почти вдвое мощнее тех, которые мы выпускали раньше.

Машина «СБМ-3» в эксплоатации проста и удобна. Удачно сконструирована автоблокировка. Она обеспечивает безопасность бурения при крайних положениях бурового инструмента перед наращиванием штанг и во время смены их.

Новую машину труднее делать. Все ее детали состоят из легированных сталей, литье тоже стальное. Для обработки деталей нужны специальные станки.

Перед сборкой машины мы, слесари, детально изучали взаимодействие частей и механизмов, старались критически все осмыслить.

За время изготовления машин мы внесли шесть существенных предложений об изменениях в их конструкции. Все они приняты тов. Могилевским.

Новую сбоечно-буровую машину мы собирали любовно, зная, что с ее помощью шахтеры Кузбасса увеличат добычу угля.

А. БОНДАРЧУК,
руководитель бригады по монтажу сбоечно-буровых машин.

Скребковый транспортер качает уголь прямо из-под отпалки

Конструкторы завода «Свет шахтера» разрабатывают новые виды шахтовых машин, которые увеличат добычу угля. Мы выпустили два мощных скребковых транспортера «АМС-22», обеспечивающих доставку угля непосредственно из-под отпалки.

Транспортер имеет редуктор мощностью до 30 киловатт. Длина транспортера — 100 метров, его скребковая цепь двухрядовая, рештачный став устанавливается внакладку, а не встык, как в прежнем транспортере «СТ-11» приводная головка разборная, подмоторная плита универсальная. На ней можно устанавливать моторы различных типов.

Новый транспортер прошел промышленное испытание в лавах Ленинского и Осинниковского рудников и показал хорошие результаты. Он работает безотказно, производительность его — более 70 тонн в час.

Сейчас мы устраняем все недостатки, выявленные при испытании, затем начнем серийный выпуск новых транспортеров.

Когда горняки Ленинска увидели мощный и удобный транспортер, они попросили нас сделать для них в этом году более 50 таких машин.

Наши конструкторы — тт. Каспина, Александр, Санников — изобрели новый, до сих пор не применявшийся в угольной промышленности, ленточный транспортер без редуктора на тексропной передаче. Тексропный транспортер имеет техническую характеристику ленточного транспортера, выпускаемого нашим заводом. В нем от старого оставлены мощность, длина и производительность. Вместо зубчатой передачи поставлены клиновые ремни-тексропы. Раму сделали разрезной, удобной для переноски и установки моторов любого типа.

Шахтеры нам рассказывали, что цепи скребкового транспортера «СТ-2-11» во время переноски рассыпаются и часто теряются. Мы спроектировали клепаную цепь, разбирающуюся на узлы.

По просьбе шахтеров Ленинска мы будем выпускать моторные шестерни. Они резко сократят аварии моторов. Мы разработали проект модернизации привода ДКЗ-15. Он будет соединяться с мотором через эластичную муфту, а не через роторную шестерню.

Наш конструкторский отдел разрабатывает чертежи нового вида приводов с пневматическим мотором и саморазгружающегося скребкового транспортера.

В. ГРИВИЗИРСКИЙ,
главный конструктор завода «Свет шахтера».

Пятилетка завода „Свет шахтера“

Анжерский завод «Свет шахтера» в годы войны заново создал свою производственную базу, построил цехи литейный и металлоконструкций, расширил металлообрабатывающие.

Мы выдали в 1945 году продукции втрое больше чем в 1942 году. К концу пятилетки выпуск машин и запасных частей будет увеличен в два с половиной раза.

В 1946 году завод значительно пополнит парк основного и вспомогательного оборудования. Будет построен цех рештаков и секций для транспортеров, расширен механический. Создается специализированный цех цепей Кейстона и специальных метизов, с поточным производством.

Цехи специализируются по принципу замкнутого производства и междуцеховой кооперации. Внутризаводские переброски сокращаются до минимума. Затем, в зависимости от характера производства, будет специализировано оборудование.

Выпуск роликового транспортера цепей Кейстона, рештаков, секций мы переведем в 1946 году на поточный метод.

С помощью механизации мы почти вдвое сократим трудовые затраты и снизим себестоимость продукции.

Резкое снижение брака литья, повышение коэфициента использования оборудования, переход на ритмичный выпуск продукции таят в себе большие возможности. Они создают уверенность в том, что наш завод досрочно выполнит пятилетний план.

«Свет шахтера» — завод редукторостроения. Поэтому наши инженеры и техники должны организовать производство выгрузочных зубчатых колес, которые обеспечивают долговечную работу машин.

Переход на легированные стали, применение поверхностной закалки, обкатка шестерен позволят заводу решить эту задачу.

Мы поддерживаем с потребителями тесную связь, изучаем отдельные недостатки выпускаемых машин. В четвертой пятилетке мы дадим шахтам Кузбасса достаточное количество оборудования высокого качества.

И. ФОНШТЕЙН,
главный инженер завода «Свет шахтера».

В Совете Безопасности

НЬЮ-ЙОРК, 26 апреля. (ТАСС). Как уже сообщалось, 25 апреля состоялось заседание Совета Безопасности, на котором продолжалось обсуждение польского предложения о разрыве Об'единенными нациями дипломатических отношений с фашистской Испанией.

Первым выступил австралийский делегат Ходжсон, который предложил произвести дальнейшее изучение с целью установить, существует ли в Испании такая ситуация, которая угрожает международному миру и безопасности. С этой целью Совет Безопасности должен поручить комиссии из 5 своих членов исследовать заявления, сделанные Совету Безопасности относительно Испании, запросить новые заявления, документы и доказательства и произвести такие расследования, которые комиссия может счесть необходимыми для того, чтобы она могла сделать доклад Совету Безопасности 31 мая 1946 г. о результатах таких исследований.

Выступивший затем делегат США Стеттиниус поддержал предложение Ходжсона. Стеттиниус заявил, что Соединенные Штаты не могут согласиться с тем, что в Испании существует ситуация, которая требует акции на основе ст.ст. 39 и 41 устава организации Об'единенных наций. Это не означает, что Соединенные Штаты в какой-либо степени изменили свои часто выражаемые взгляды относительно Испании. Существует расхождение во мнениях относительно фактов испанской ситуации и их интерпретации. Решения Совета Безопасности должны быть основаны на фактической информации, в оценке которой сходится Совет.

После Стеттиниуса выступил тов. Громыко. Он заявил, что основной мотив тех членов Совета, которые возражают против польского предложения, прозвучал наиболее четко в выступлении Кадогана. Смысл заявления Кадогана сводится к формуле «нет достаточных доказательств». Эта формула, сказал т. Громыко, в прошлом весьма охотно и часто применялась сторонниками и поклонниками пресловутой политики невмешательства. Он привел исторические примеры применения такой политики к Японии в 1931-32 гг., когда она захватила Маньчжурию, а также к итальянскому фашизму, когда он открыто готовился к захвату Абиссинии.

Известно, продолжал т. Громыко, что сторонники политики невмешательства до войны утверждали, что нет достаточных доказательств подготовки Гитлером войны против миролюбивых народов мира. На все данные, которые представлялись относительно посылки Гитлером и Муссолини солдат, вооружения и боеприпасов в Испанию для удушения народного антифашистского движения, сторонники и проводники политики невмешательства отвечали: «нет достаточных доказательств».

Сторонники политики невмешательства, требующие всегда «дополнительных доказательств», как правило, вносили предложения об образовании разного рода комиссий и комитетов по дополнительному расследованию. «Я хочу быть откровенным,— сказал т. Громыко,—и решительно заявить, что требование дополнительных доказательств против фашистского режима Франко и сопутствующее этому требованию предложение об образовании комиссии по расследованию поставленной проблемы об'ективно, независимо от добрых намерений нашего австралийского коллеги, будет представлять собой повторение негодных и обанкротившихся в прошлом методов, применявшихся в связи с обсуждением вопросов о мерах борьбы против фашистских агрессоров.

Я считаю нужным сказать здесь об этом прямо и открыто. Не случайно предложение об образовании комиссии в связи с обсуждаемым в настоящее время вопросом встретило скептическое отношение со стороны мирового общественного мнения, насколько это можно судить по сообщениям печати. Не случайно также, что правительство Франко само несколько дней тому назад подало такую идею, учитывая, очевидно, опыт, который имела в 1931 году Япония, предложившая создать комиссию по расследованию в связи с захватом ею Маньчжурии».

Возражая ван Клеффенсу, который пытался доказать, будто такая мера, как разрыв дипломатических отношений, может укрепить Франко, т. Громыко сказал, что он никогда не слыхал об укрепляющем действии на фашистское государство разрыва дипломатических отношений с этим фашистским государством.

Об'единенные нации, принявшие участие в выработке и утвердившие устав, не сомневались в том, что разрыв дипломатических отношений считается мерой наказания и принуждения, применяемой в отношении тех государств, которые не действуют в соответствии с целями и принципами организации Об'единенных наций.

Касаясь заявления Стеттиниуса о том, что одной из целей политики США в отношении режима Франко является недопущение повторения в Испании гражданской войны, т. Громыко указал, что, как получается на деле, боязнь гражданской войны в Испании представляет собой оправдание бездействия в отношении насажденного Гитлером и Муссолини фашистского режима в Испании и являющегося источником серьезной угрозы для мирного существования народов.

В заключение т. Громыко сказал:

«Заявление представителя Польши г-на Ланге, а также дискуссия, состоявшаяся в Совете Безопасности по вопросу, поднятому польским представителем в его письмах от 9 и 10 апреля, не оставляют сомнений в том, что существующий в настоящее время в Испании фашистский режим Франко, действительно, представляет серьезную угрозу для международного мира и безопасности. Ввиду этого нет необходимости в создании какой бы то ни было комиссии по изучению этого вопроса. При наличии множества фактов и доказательств, подтверждающих правильность обвинения, выдвинутого в отношении фашистского режима Франко представителем Польши, образование комиссии могло бы произвести лишь отрицательный эффект как на мировое общественное мнение, так и на демократические силы самой Испании. Образование такой комиссии невозможно было бы оправдать в глазах мирового общественного мнения, требующего полного разрыва с режимом Франко, а не проволочек, которым невозможно найти оправдания. Ввиду этих соображений, я высказываюсь против предложения об образовании комиссии».

Следующий оратор ван Клеффенс поддержал предложение Ходжсона.

Ван Клеффенс предложил, чтобы в резолюции Ходжсона, предлагающей, чтобы комитет представил свой доклад к 31 мая, не был упомянут срок.

Бразильский делегат Леон Веллозо, сообщил затем, что он полностью поддерживает резолюцию Ходжсона.

Выступивший затем делегат Франции Боннэ предложил, чтобы резолюция Совета каким-либо образом выразила сочувствие испанскому народу, который возложил свои надежды на организацию Об'единенных наций. Боннэ предложил также выпустить в конце резолюции Ходжсона три вопроса, определяющие об'екты исследовательской работы предлагаемой им комиссии. Боннэ предложил, чтобы комитет действовал в более широких масштабах, чем это следует из предложения Ходжсона. Боннэ предложил, чтобы комитет сделал также доклад относительно практических мер, которые могли бы быть приняты Об'единенными нациями в отношении испанской ситуации.

Затем выступил польский делегат Ланге, который заявил, что Совет стоит перед проблемой нахождения основы для международной акции в связи с испанской ситуацией. Он предложил, чтобы Совет назначил редакционный комитет для рассмотрения различных предложений. Этот комитет должен отчитаться перед Советом через несколько дней.

«Внося подобное предложение, — сказал Ланге, — я не беру обратно первоначальную резолюцию, говорящую о том, что Об'единенные нации посредством коллективного действия должны порвать дипломатические отношения с режимом Франко. Правительство Польши считает подобный акт минимумом, который должен быть осуществлен. Однако в интересах достижения единодушного решения и акций я всецело готов представить эту резолюцию, как и все другие резолюции, представленные здесь, такому комитету для изучения или разработки, или, как бы это ни было названо, который сможет через несколько дней доложить Совету о своих рекомендациях в отношении надлежащей акции, которая должна быть предпринята».

Следующий оратор Ходжсон заявил, что он согласен принять предложение ван Клеффенса и не указывать срока представления доклада подкомитета Совету Безопасности. Однако Ходжсон сказал, что он не согласен принять предложение Боннэ.

После этого Ланге в ответ на просьбу председателя представил официальный проект своего предложения относительно создания подкомитета. Текст предложения Ланге гласит: «В связи с тем, что одна из Об'единенных наций, действуя в соответствии с параграфом 1 статьи 35 устава, обратила внимание Совета Безопасности на ситуацию в Испании, Совет Безопасности: 1) принимает во внимание единодушное осуждение режима Франко, выраженное во время прений и 2) назначает подкомитет из пяти членов для изучения базы единодушного решения Совета и для подготовки проекта резолюции, содержащей рекомендации относительно практических мер, которые следует предпринять».

Ван Клеффенс заявил, что он не может поддержать французское предложение.

Английский делегат Кадоган высказался за поддержку австралийского предложения с теми поправками, которые принял австралийский делегат.

Мексиканский представитель де ла Колина также высказался за предложение Ходжсона, с поправками, внесенными Боннэ.

НЬЮ-ЙОРК, 26 апреля. (ТАСС). На состоявшемся сегодня заседании Совета Безопасности было принято решение отложить дальнейшее обсуждение испанского вопроса до 29 апреля. Решение мотивируется намерением дать возможность членам Совета изучить новый вариант австралийского предложения, внесенного делегатом Австралии Ходжсоном утром 26 апреля, и получить инструкции от их правительств.

Текст пересмотренной австралийской резолюции, предложенной Совету, гласит:

«Внимание Совета Безопасности было привлечено к ситуации в Испании членом организации Об'единенных наций, действующим в соответствии с 35 статьей устава. Совет просил декларировать, что эта ситуация вызывает международные трения и угрожает международному миру и безопасности. Поэтому Совет Безопасности, помня о моральном осуждении режима Франко в Совете Безопасности и о резолюциях, касающихся Испании, которые были одобрены на конференции Об'единенных наций в Сан-Франциско и первой сессии Генеральной Ассамблеи организации Об'единенных наций, и имея в виду взгляды, выраженные членами Совета Безопасности в отношении режима Франко, настоящим решает произвести дальнейшее изучение с целью определить, привела ли ситуация в Испании к международным трениям и угрожает ли она международному миру и безопасности, и если это так, то определить, какие практические меры могут принять Об'единенные нации.

Для этого Совет Безопасности назначает комиссию, состоящую из 5 членов Совета, и дает инструкцию этой комиссии изучить заявление, сделанное перед Советом в отношении Испании, получить дальнейшие заявления и документы, провести такие расследования, которые она сочтет необходимыми, и представить Совету Безопасности доклад, как только это будет практически возможно».

Вокруг „конференции четырех“

ПАРИЖ, 27 апреля. (Спец. корр. ТАСС). Сегодня третий день работы Совета министров иностранных дел — Советского Союза, Соединенных Штатов, Великобритании и Франции, созванного для подготовки мирных договоров с бывшими союзниками Германии.

Естественно, «конференция четырех» находится в центре внимания здешней прессы. Однако, несмотря на приверженность газет к сенсациям, им явно негде развернуться. Прежде всего, из-за недостатка бумаги, парижская печать сильно «похудела»: большинству газет приходится ограничиваться 2 страничками, текст которых печатается, правда, весьма убористым шрифтом. Еще важнее другое обстоятельство: краткие официальные коммюнике дают мало материалов для комментариев. Но тем усерднее определенная часть журналистов занимается всевозможными предположениями и домыслами, отнюдь не лишенными целеустремленности.

Как известно из опубликованного коммюнике, на первом же заседании Совета министров были утверждены правила процедуры. Затем Совет министров перешел к обсуждению проекта мирного договора с Италией. В связи с рассмотрением проблемы получения репараций с Италии образован комитет экспертов, которому поручено дополнительно исследовать вопрос о возможных источниках уплаты этих репараций.

Печать особенно распространенно комментирует пункт 4 правил процедуры, согласно которому все 4 министра принимают участие в обсуждении всех пунктов порядка дня, между тем, как в голосовании участвуют лишь министры стран, подписавших перемирие с соответствующим сателлитом Германии. Практически это означает, прежде всего, что Франция, воевавшая только с Италией, будет участвовать и в обсуждении остальных 4 мирных договоров.

В связи с этим решением, принятым в виде исключения из согласованного порядка рассмотрения мирных договоров, по мотивам, совершенно ясным, поскольку конференция происходит в Париже, высказываются всевозможные «догадки». Рекорд в этом отношении побивает, пожалуй, газета «Монд», сейчас дающая корреспонденцию из Лондона, в которой говорится о «полном повороте в русской политике в отношении Франции»...

Не меньше внимания привлекает вопрос о повестке дня Совета министров. Несмотря на то, что официально сообщено лишь, что обсуждение этого вопроса продолжается, газеты проявляют большую «осведомленность» насчет встретившихся здесь затруднений.

Однако о настоящей осведомленности тут говорить не приходится. Вчера, после первого заседания Совета министров, газеты сообщили, что разногласия возникли вокруг французского предложения дополнить повестку дня Совета обсуждением германской проблемы и американского предложения относительно обсуждения вопроса об Австрии. При этом все газеты, начиная от близкой к социалистам «Либерасьон» и кончая крайне правыми, утверждали, что против включения обоих этих вопросов возражает советская делегация.

Сегодняшние газеты вносят существенную поправку в эту информацию, сообщая, что против французского предложения возражала не советская делегация, а г-н Бевин. Эпизод этот весьма характерен. Несмотря на стыдливую поправку, цель достигнута: в сознание читательской массы заронено сомнение насчет позиции советской делегации по вопросу, особенно живо интересующему французскую общественность. Тем более, что первое сообщение, не соответствующее действительности, сопровождалось обширными комментариями насчет «мотивов», которыми якобы руководствовалась советская делегация.

Что касается австрийской проблемы, то даже органы печати, заранее согласные с каждым предложением г-на Бириса, не могут отрицать, что эта проблема явно не подготовлена к обсуждению на нынешней сессии Совета министров, повестка дня которой и без того весьма обширна. Какие же мотивы приводятся в пользу включения австрийской проблемы? Обычно хорошо осведомленный Пертинакс пишет в газете «Франс суар» об «американском плане», заключающемся, дескать, в том, чтобы добиться эвакуации оккупационных армий из всех стран Европы, кроме Германии. По мнению Пертинакса, забота об Австрии продиктована стремлением помешать какой-либо державе взять ее под свое влияние. Чтобы не оставалось никаких сомнений, о какой именно державе идет речь, Пертинакс пишет:

«Всякое австрийское правительство, предоставленное самому себе, может оказаться под влиянием наиболее близкой державы: вчера Италии или Германии, а завтра России».

Пертинакс не делает секрета из того, что стремление обеспечить влияние более «далеких» держав в Австрии никак нельзя согласовать с прежними решениями союзников. Напоминая о том, что Московская конференция Министров Иностранных Дел в октябре 1943 года предупреждала австрийский народ, что его судьба будет зависеть от степени его собственного участия в борьбе против гитлеризма, он пишет:

«Однако ныне почти все наблюдатели должны констатировать, что нынешняя Австрия в основной своей массе остается пропитанной национал-социалистской идеологией».

Оставляя эти утверждения в столь категорической форме на совести автора, нельзя все же не заметить, что они отнюдь не говорят в пользу спешки в австрийском вопросе.

Пока газеты заняты догадками и пророчествами насчет решений, которые будут приняты в Люксембургском дворце, там продолжается работа. По утрам собираются заместители министров, подготовляющие вопросы, которые затем переходят на рассмотрение Совета министров, заседающего в послеобеденные часы.

ОБРАЩЕНИЕ АЛБАНСКОГО ПРАВИТЕЛЬСТВА К СОВЕТУ МИНИСТРОВ ИНОСТРАННЫХ ДЕЛ

ТИРАНА, 27 апреля. (ТАСС). Как передает албанское телеграфное агентство, правительство народной республики Албании обратилось к сессии Совета министров иностранных дел с просьбой о приглашении Албании на эту сессию для участия в обсуждении вопросов, связанных с заключением мирного договора с Италией. В письме, которое направлено сессии премьер-министром, министром иностранных дел и министром обороны Албании генерал-полковником Энвер Ходжа говорится:

«Выражая глубокое желание албанского народа, правительство народной республики Албании обращает внимание участников сессии на право Албании быть приглашенной высказать свою точку зрения при обсуждении мирного договора с Италией. Албания является заинтересованной в обсуждении этого договора, ибо она тяжело пострадала от агрессии фашистской Италии».

Письмо напоминает, что 7 апреля 1939 г. фашистская Италия напала на Албанию и оккупировала ее. С первых же дней итальянского вторжения албанский народ оказал сопротивление наступающим фашистским войскам. В 1940 и 1941 гг. в тюрьмы и концлагери было заключено 6.500 албанских антифашистов. Более 1.000 человек были убиты итальянцами. В 1939 году свыше 3.000 антифашистов находилось в горах Албании, беспрерывно атакуя агрессора. Это послужило началом партизанского движения, которое позже стало всеобщим и покрыло себя славой в борьбе против итальянских фашистов, а затем против гитлеровцев.

В письме подчеркивается, что Албания завоевала право пред'явить свои требования Италии и Германии, и далее говорится:

«Пред'являя настоящую законную просьбу, основанную на международном праве и принципах справедливости, правительство народной республики Албании глубоко уверено в том, что, уважая права малых государств, сессия любезно и с должным вниманием рассмотрит наше требование, предоставив возможность албанскому народу высказать свое мнение».

Цифра становится на место

Яков Феоктистович Шадрин, начальник Кемеровского вагоноремонтного пункта, третий час подряд сидел над новым графиком ремонта. Взгляд его медленно скользил по листу бумаги, испещренному линиями, цифрами и какими-то особо замысловатыми значками. Рука, вооруженная красно-синим диспетчерским карандашом, вычерчивала разноцветные кружочки, черточки.

Видно было, что человек изо всех сил стремится преодолеть неточность в расчетах, которая мучит, нервирует его, выводит из терпения. Какая то цифра никак не хотела стать в свою клетку.

Сквозь густой, синеватый полумрак апрельской ночи, пробивавшийся через окно его кабинета, вырисовывались контуры длинной вереницы вагонов с пробитыми и перекошенными кузовами. Они как бы спрашивали: «Долго ли вы намерены числить нас в списках больных?»

Одна цифра мозолит усталые глаза Шадрина: вагонов много, а ремонт их не двигается — леса нехватает. Слесари работают, а у плотников простой. Вот если бы эта цифра имела еще один ноль, тогда все было бы в порядке.

* * *

Мастер среднего ремонта Алексей Шевчук приблизился к столу Шадрина и, улыбаясь, сказал:

— Новость есть. Плотник наш Алексей Степанович Сухих к слесарям перекочевал.

— Как так?

— Сложил свой инструмент в ящик и поставил в кладовую. Нечего, говорит, мне зря сидеть. Все равно нет леса, а слесарной работы много. Одним словом, он уже прилаживает домкрат под тележку Даймонта.

Шадрин вдруг повеселел.

— Да, ведь, это же замечательно!

Он отложил график и еще спросил:

— А как другие плотники?

— Попрежнему, материала ждут.

Уходя домой, Шадрин видел, как плотник Сухих орудовал впотьмах у вагона. Шадрин хотел было что-то сказать ему, но сдержался.

* * *

Утром следующего дня Шадрин первым делом пошел туда, где вчера он видел Сухих. Ему хотелось знать, что тот сделал за смену.

Четырехосная гондола стояла теперь на одной тележке, другой ее конец был поднят на домкратах и поддерживался прочным деревянным козелком.

Вынутая из-под гондолы тележка находилась рядом, полуразобранная.

Шадрин знал, что все это не мог сделать за смену один человек. Видимо, помогли. Но кто именно? Из раздумья его вывел подошедший парторг Тимофеев.

— Издали вижу, что вы, Яков Феоктистович, сегодня в особенно приятном расположении духа, — сказал он. — Только не пойму, куда смотрите: на ободранные крыши вагонов или чуть повыше — на облака?

— И на то, и на другое смотрю, — ответил Шадрин.—Плывут облака каждый час, каждую минуту без остановки. Как бы это сделать, чтоб и наши дела шли так же плавно?

Повернувшись к парторгу, Шадрин добавил:

— Плотник Сухих вчера перешел временно к слесарям и вот работа его на лицо. Другие пока выжидают. А где парторганизация?

— Кажется, вы, Яков Феоктистович, опоздали маленько,—сказал Тимофеев. — С коммунистом Сухих я толковал на эту тему еще позавчера. О других тоже не беспокойтесь. Сейчас они еще робеют, боятся конфуза перед слесарями. Но...

* * *

Вечером Шадрин и Тимофеев снова зашли в цех среднего ремонта. Они увидели, что у поднятой гондолы стоит не один Сухих. Его окружала группа плотников, которые о чем-то совещались. Один из них настаивал:

— Иди, Алексей Степанович, и требуй от мастера — пусть посылает сюда руководителя или расставляет нас по бригадам.

—Правильно, — поддержал его другой. — Помогать, так помогать.

Шадрин был доволен. Упрямая цифра становилась на свое место.

М. КОВАЛЬ.

(Корр. «Кузбасса»).

Процесс главных немецких военных преступников в Нюрнберге

Утреннее заседание 26 апреля

НЮРНБЕРГ, 26 апреля. (ТАСС). Как уже сообщалось, на утреннем заседании Трибунала 26 апреля главный обвинитель от Соединенных Штатов Джексон продолжал перекрестный допрос свидетеля Гизевиуса.

Расспрашивая Гизевиуса о его встречах с Шахтом в 1937 году, Джексон просит его подтвердить, что свидетель в то время критически относится к Шахту, поскольку последний помогал притти гитлеровцам к власти. Свидетель заявляет, что он не понимал, как человек с такими большими знаниями в экономической области мог так близко сойтись с Гитлером.

Обвинитель: В течение этого периода не было сомнений, что Шахт был очень значительной фигурой в экономике и особенно в программе перевооружения?

Свидетель: Занимая пост министра экономики, он был руководящим лицом германской экономики во всех вопросах и, само собой разумеется, в вопросах вооружения.

Вслед за этим Джексон задает свидетелю ряд вопросов о деятельности подсудимого Кейтеля. Отвечая ему, Гизевиус заявляет, что Кейтель занимал одно из самых влиятельных мест в «третьей империи». Кейтель единолично решал, какие материалы должны направляться Гитлеру.

Свидетель заявляет, что Кейтель не оказывал никакого сопротивления гестапо и, когда убивались миллионы людей, он не заявлял никакого протеста.

Свидетель далее говорит об ужасных преступлениях гитлеровцев на подвергавшихся оккупации советских территориях. Кейтель мог заранее предполагать, что будет происходить на этих территориях на основании того, что было известно о происходящем в Польше. Такие приказы, как приказ об убийстве комиссаров, как приказ «мрак и туман», разрабатывались в верховном командовании вооруженных сил (ОКВ) в течение недель.

После того, как Джексон закончил свой допрос, к микрофону подошел представитель советского обвинения тов. Александров.

Первая группа вопросов тов. Александрова была посвящена подсудимому Фрику.

Обвинитель: Известно ли вам, что аппарат имперских комиссариатов на оккупированной территории Советского Союза комплектовался министерством внутренних дел или во всяком случае при его существенной помощи?

Свидетель: Да. Например, министерство, занимавшееся русскими вопросами, получало персонал из министерства внутренних дел.

Обвинитель: Известен ли вам действовавший в Германии секретный закон об умерщвлении больных и престарелых?

Свидетель: Так точно.

Обвинитель: Какое отношение имел подсудимый Фрик к изданию этого закона и проведению его в жизнь?

Свидетель: Будучи министром внутренних дел, он подписал этот закон.

После этого тов. Александров переходит к допросу о деятельности подсудимого Шахта.

Заключительную часть перекрестного допроса тов. Александров посвящает периоду пребывания д-ра Гизевиуса в Швейцарии. Несколько дополнительных вопросов свидетелю задает также защитник подсудимого Фрика адвокат Панненбекер. Председатель Трибунала Лоуренс расспрашивает свидетеля о постах, занимавшихся им с 1933 года и до эмиграции из Германии. На этом заканчивается утреннее заседание Трибунала 26 апреля.

Вечернее заседание 26 апреля

НЮРНБЕРГ, 26 апреля. (ТАСС). На вечернем заседании Трибунала 26 апреля продолжался перекрестный допрос свидетеля Гизевиуса.

Защитник Гесса и Франка Зайдль ставит свидетелю вопрос, не служил ли он во время войны в какой-нибудь из иностранных разведок. Гизевиус отвечает решительным «никогда». Когда Зайдль пытается детализировать этот вопрос, председательствующий прерывает его, заявляя, что вопрос «ненадлежащий». Зайдль поясняет, что его вопрос имеет целью выяснить доказательную силу показаний Гизевиуса.

Трибунал, однако, разрешает Зайдлю поставить свой вопрос. Гизевиус повторяет, что он не служил ни в какой иностранной разведке.

Допросом свидетеля Гизевиуса заканчивается представление дела в защиту Фрика.

Суд приступает к допросу подсудимого Юлиуса Штрейхера.

Отвечая на вопросы защитника, Штрейхер подробно рассказывает свою биографию, восторженно описывает свою первую встречу с Гитлером и первые годы развития гитлеризма. С приходом к власти Гитлер вызвал Штрейхера в Мюнхен и поручил ему организацию антиеврейского бойкота. Во исполнение этого поручения Штрейхер издал соответствующие приказы и инструкции. После этого Штрейхера привлекли к составлению так называемых нюрнбергских расовых законов.

Продолжение допроса Штрейхера переносится на 29 апреля.

Манифест социалистической единой партии Германии

БЕРЛИН, 26 апреля. (ТАСС). Происходивший в Берлине 21 и 22 апреля учредительный с'езд социалистической единой партии Германии (СЕПГ) принял манифест к германскому народу.

«Германские мужчины и женщины, германская молодежь! — говорится в манифесте. — Созершено дело, имеющее огромное значение для будущего Германии. В столице Берлине, в областях Саксония, Тюрингия, Мекленбург, в провинциях Бранденбург и Померания об'единились социал-демократическая и коммунистическая партии Германии. Окончился смутный период раскола рабочего движения и разногласий между коммунистами и социал-демократами. Обе рабочие партии об'единились на базе общих принципов и целей, на базе общего устава. Социалистическая единая партия Германии создана».

В манифесте отмечается, что осуществление единства рабочего движения в Германии в прошлом не раз терпело неудачи и что величайшие несчастья, постигшие германский народ, в значительной степени являются следствием того, что силы сопротивления фашизму были разгромлены в войне и в партийных спорах, и далее говорится:

«Мы должны вступить на совершенно новый путь, если Германия хочет завоевать будущее. Только уничтожение сил милитаризма и империализма, создание жизнеспособной и боеспособной демократии может возвратить германский народ в семью миролюбивых наций. Антифашистская демократическая республика и взаимопонимание между народами являются поэтому обязательными предпосылками для существования и будущего Германии. Раскол в лагере рабочего класса, в лагере демократии и социализма снова может поставить под угрозу свободу и мир. Поэтому единство рабочего движения и сотрудничество со всеми демократическими народными силами являются величайшими национальными требованиями».

В манифесте указывается, что социалистическая единая партия Германии признает права на существование демократических антифашистских партий, имеющих другую программу и другое мировоззрение. Социалистическая единая партия Германии ставит своей задачей на будущее постоянное и честное сотрудничество с антифашистскими демократическими партиями.

«Социалистическая единая партия Германии, — говорится далее, — это партия строительства антифашистской демократической парламентской республики, которая обеспечивает народу все права на свободу мнений, на полную свободу религии и совести, в то же время она с корнем уничтожает фашизм и милитаризм. Государство, которое мы хотим построить, является истинно-демократическим государством. Оно обеспечивает религиозным обществам широкие и полные права. Новая Германия будет неделимой, свободной германской республикой. Мы об'являем жестокую борьбу всем сепаратистским стремлениям. Общественный административный аппарат должен быть построен на принципах чистоты и доверия. Он должен быть органом народа, и народ должен контролировать его деятельность.

Социалистическая единая партия Германии — это партия восстановления германской экономики. Ее задача состоит в том, чтобы ускорить восстановление разрушенных городов, способствовать развитию сельского хозяйства и промышленности и производству товаров широкого потребления. Партия стремится к тому, чтобы лишить собственности военных преступников и поджигателей войны, отобрать у них предприятия и имущество и передать все это в общественное пользование. Мы стремимся к проведению демократической земельной реформы во всей Германии, к ликвидации господства крупных помещиков в сельском хозяйстве, к созданию мелким крестьянам, переселенцам и сельскохозяйственным рабочим нормальных условий жизни, а также к обеспечению народа продовольствием.

Социалистическая единая партия Германии защищает интересы трудящихся. Она борется за полное право на самоопределение профсоюзов и участие рабочих в экономической жизни. Она требует для рабочих оплачиваемых отпусков, организации охраны труда, установления тарифных ставок, обеспечивающих трудящимся нормальное существование. Она борется за улучшение условий жизни трудящихся, за охрану их от эксплоатации».

100.000 ГИТЛЕРОВЦЕВ НА СЛУЖБЕ В ОБЩЕСТВЕННЫХ УЧРЕЖДЕНИЯХ В АМЕРИКАНСКОЙ ЗОНЕ ОККУПАЦИИ ГЕРМАНИИ

НЬЮ-ЙОРК, 28 апреля. (ТАСС). По сообщению агентства Юнайтед Пресс, представитель военной администрации в Баварии об'явил, что министр баварского провинциального правительства по денацификации потребовал немедленного ареста не менее 100.000 нацистов, которые находятся на службе в общественных учреждениях американской военной администрации.

ПОДГОТОВКА В ТУРЦИИ НОВОГО ПРОЦЕССА ДЕМОКРАТИЧЕСКИХ ЖУРНАЛИСТОВ

АНКАРА, 28 апреля. (ТАСС). Турецкие власти подготовляют новую судебную расправу над группой демократических журналистов. 27 апреля официоз «Улус» поместил сообщение о том, что в мае начнется третий процесс Зекерия Сертель, Халиль Лютфю Дердюнджю, Джани Байкурта и других. Кроме того, суду будут преданы новые лица, среди которых фигурируют демократические журналисты Эсад Адиль, Мюстед Жаплы-оглы и Ведат Байкурт. Эсад Адиль является главным редактором единственного оставшегося в Турции демократического органа «Гюн». Как видно, власти намереваются положить конец изданию и этого прогрессивного органа.

БОЛГАРСКОЕ ПРАВИТЕЛЬСТВО ПОРВАЛО ДИПЛОМАТИЧЕСКИЕ ОТНОШЕНИЯ С ФРАНКИСТСКОЙ ИСПАНИЕЙ

СОФИЯ, 26 апреля. (ТАСС). Вчера болгарский совет министров принял решение порвать дипломатические отношения с франкистской Испанией.

КОРРЕСПОНДЕНТ «ЧИКАГО САН» О ПОЛОЖЕНИИ В ИСПАНИИ

НЬЮ-ЙОРК, 25 апреля. (ТАСС). Как сообщает мадридский корреспондент газеты «Чикаго сан» Уитней, участники испанского подпольного движения регулярно слушают радиопередачи, посвященные заседаниям Совета Безопасности. Лидеры подпольного движения считают, что позиция западных демократий во время этих заседаний «является предательством по отношению к испанским республиканцам». Уитней пишет, что острые разногласия между Советским Союзом и западными демократиями на заседаниях Совета Безопасности укрепляют режим Франко и вызывают растущее чувство горечи среди испанских рабочих по отношению к США и Великобритании. По словам Уитнея, выступающие против Франко испанцы, с которыми он беседовал, заявили, что «горечь, которую испытывает испанский рабочий класс в отношении США и особенно Великобритании, становится основным фактором внутренней испанской политики».

Коммюнике Дальневосточной комиссии

ВАШИНГТОН, 25 апреля. (ТАСС). Дальневосточная комиссия опубликовала коммюнике политике в отношении продовольственного снабжения Японии.

В коммюнике говорится: «Ввиду нехватки продовольствия в мире, которая примет наиболее критический характер в ближайшие три месяца, и ввиду условий, господствующих на территории союзных государств, Дальневосточная комиссия определяет в качестве принципа своей политики, что, за исключением импорта, необходимого для обеспечения оккупационных сил и определяемого Верховным главнокомандующим по рекомендации Союзного Совета для Японии, не должен разрешаться никакой импорт, который поставил бы японцев в предпочтительное или привилегированное положение по отношению к нуждам народов любого союзного государства или освобожденного района.

Дальневосточная комиссия просит правительство США в свете упомянутой политики немедленно пересмотреть программу импорта продовольствия в Японию на основе консультации с ЮНРРА, об'единенным продовольственным комитетом и другими органами, ведающими распределением».

Далее в коммюнике Дальневосточной комиссии говорится: «Представитель Соединенных Штатов внес предложение о создании межсоюзного репарационного комитета. Это предложение передано на рассмотрение комитету по репарациям. Дальневосточная комиссия уполномочила председателя проводить пресс-конференции после каждого заседания комиссии, чтобы пополнять сведения печати о таких заседаниях».

Передача советских пароходов советско-венгерскому акционерному обществу

БУДАПЕШТ, 25 апреля. (ТАСС). Вчера здесь на речной станции «Вигадо» состоялась торжественная передача 28 советских пароходов советско-венгерскому пароходному акционерному обществу «Мехарт».

На торжество прибыли президент Венгерской республики Тильди Золтан, члены правительства во главе с премьер-министром Надь Ференц, высшие государственные чиновники, представители венгерского Общества культурной связи с СССР, представители демократических партий и печати. На набережной собралось несколько тысяч жителей Будапешта.

Присутствовали также посланник СССР в Венгрии тов. Пушкин, заместитель председателя Союзной Контрольной Комиссии генерал-лейтенант Свиридов, торговый представитель СССР тов. Соболев, вице-адмирал Холостяков, контр-адмирал Матушкин, руководящий состав Союзной Контрольной Комиссии, комендант Будапешта генерал-майор Замерцев и другие.

Торжество началось кратким выступлением представителя дирекции «Мехарт» стаст-секретаря Бебрич Лайоша. Затем выступил министр транспорта и связи Герэ Эрне.

«Сегодняшний праздник, посвященный передаче советских пароходов акционерному обществу «Мехарт», — сказал Герэ, — выходит за рамки обычного хозяйственного акта. Советский Союз передает Венгрии корабли в то время, когда наши пароходы, угнанные на Запад, все еще находятся вдали от нашей родины. Советское правительство этим актом укрепляет экономические основы венгерской демократии. 28 судов, передаваемых сейчас нам Советским правительством, будут содействовать улучшению снабжения Будапешта продовольствием, строительными материалами, топливом».

Подчеркнув далее тот факт, что советские суда будут ходить по Дунаю под венгерскими флагами, Герэ заявил, что «этим Советское правительство лишний раз демонстрирует свою верность принципам национальной политики основоположника Советского государства Ленина и гениального продолжателя его дела Сталина, уважение суверенитета и национальной независимости Венгерского государства. Венгерское государство во главе с президентом и правительством сделает все, чтобы никогда больше в истории нельзя было восстановить нашу страну против СССР, чтобы дружба к Советскому Союзу пустила глубокие корни в душах венгерского народа».

Свою речь Герэ закончил провозглашением здравицы в честь укрепления дружбы и экономического сотрудничества между Венгрией и Советским Союзом.

С ответной речью выступил торговый представитель СССР в Венгрии тов. Соболев.

После выступления председателя венгерского Общества культурной связи с СССР Зилахи Лайоша тов. Соболев под аплодисменты и приветственные возгласы присутствующих передал дирекции акционерного общества документы на все суда.

ЗАЯВЛЕНИЕ ЭАМ И ЛЕВОГО КРЫЛА ЛИБЕРАЛЬНОЙ ПАРТИИ ГРЕЦИИ

АФИНЫ, 27 апреля. (ТАСС). Здесь опубликовано совместное заявление греческого Национально - освободительного фронта (ЭАМ) и левых либералов.

Английская политика, говорится в заявлении, проложившая дорогу для возвращения короля с помощью фальшивых выборов, теперь под влиянием массового бойкота и под давлением английского и мирового общественного мнения вынуждена пойти на маневры. Но эти маневры, связанные с решением регентского вопроса и отсрочкой плебисцита, никого не обманут. Единственной гарантией против реставрации монархии и диктатуры является об'единение всех республиканцев в общедемократический фронт. ЭАМ и левые либералы требуют полного пересоставления избирательных списков, без чего всякие выборы или плебисцит будут незаконными, прекращения террора, которым после выборов открыто руководят государственные органы.

«В провинциях, — указывается в заявлении, — демократы вынуждены покидать свои дома и спасаться в горах, но их объявляют кандидатами и проводят против них карательные экспедиции».

ЭАМ и левые либералы снова повторяют поддерживаемые ими национальные требования и прежде всего требование национальной независимости, подчеркивая, что заявление Бевина об отводе английских войск из Греции одновременно с отводом всех союзных войск из Европы ставит Грецию на положение побежденной страны.

В заявлении ЭАМ и левые либералы призывают всех трудящихся провести 1 Мая под лозунгами борьбы за независимость, демократию, восстановление и улучшение своих материальных условий.

КРАЙОВА РАДА НАРОДОВА ВЫРАЗИЛА ДОВЕРИЕ ПОЛЬСКОМУ ПРАВИТЕЛЬСТВУ НАЦИОНАЛЬНОГО ЕДИНСТВА

ВАРШАВА, 26 апреля. (ТАСС). Сегодня в зале заседаний Крайовой Рады Народовой открылась 10-я сессия Крайовой Рады Народовой.

После оглашения порядка дня и присяги новых делегатов Крайовой Рады Народовой на сессии выступил с докладом председатель совета министров Осубка-Моравский.

ВАРШАВА, 27 апреля. (ТАСС). Сегодня на сессии Крайовой Рады Народовой после прений и заключительного слова премьер-министра Осубка-Моравского выступил депутат Клишко, который от имени 5 депутатских клубов: польской рабочей партии, польской социалистической партии, «Стронництво людове», «Стронництво праци» и «Стронництво демократичне», внес следующее предложение: «Заслушав доклад премьер-министра правительства национального единства и проведя дискуссию, Крайова Рада Народова выражает доверие правительству, которое в трудных послевоенных условиях имеет серьезные достижения, несмотря на отсутствие внутренней спаянности, вызванной позицией ПСЛ.

Выступивший от имени ПСЛ депутат Залесский предложил разделить предложение 5 депутатских клубов на 2 части, каждая из которых голосовалась бы отдельно. Первая часть, сказал Залесский, должна содержать вотум доверия, а вторая — отдельную оговорку: «несмотря на отсутствие внутренней спаянности, вызванной позицией ПСЛ». Залесский заявил, что за первую часть депутаты от ПСЛ голосовали бы вместе с другими клубами, но голосовали бы против второй части.

При голосовании за предложение Залесского высказалось только 46 депутатов, ввиду чего президент поставил на голосование предложение 5 депутатских клубов. Предложение о вотуме доверия правительству было принято единогласно при 46 воздержавшихся.

КРАЙОВА РАДА НАРОДОВА ПРИНЯЛА ЗАКОН О ВСЕНАРОДНОМ РЕФЕРЕНДУМЕ

ВАРШАВА, 27 апреля. (ТАСС). После выражения вотума доверия правительству Национального единства Крайова Рада Народова перешла к голосованию проекта закона о всенародном референдуме. Председательствующий указывает, что к статье 2-й, пункт Б, в котором изложен второй вопрос референдума («Хочешь ли ты закрепления в конституции экономического строя, установленного аграрной реформой и национализацией основных отраслей народного хозяйства?»), — сделано добавление: «при сохранении законных прав частной инициативы». Премьер-министр Осубка-Моравский в качестве докладчика заявляет, что он со своей стороны поправку принимает. Сессия приняла поправку всеми голосами кроме двух. Вслед за тем проект закона вместе с упомянутой поправкой был принят во втором чтении. После третьего чтения под аплодисменты делегатов Крайова Рада Народова единогласно принимает закон о всенародном референдуме.

МАНИФЕСТ ЛИДЕРА НАЦИОНАЛЬНОЙ ПАРТИИ ЕГИПТА

КАИР, 28 апреля. (ТАСС). Газета «Аль-ахрам» опубликовала манифест лидера «Национальной партии» Египта Хафиз Рамадан-паши по поводу недавнего заявления генерал-губернатора Судана Хадлстона о том, что суданцы через 20 лет будут управлять своей страной при помощи иностранных специалистов и техников. В манифесте говорится, что «Национальная партия» теперь видит, каковы истинные намерения Англии относительно этой части долины Нила. «Национальная партия» считает, что заявление Хадлстона является результатом переговоров английского посла в Египте с генерал-губернатором Судана и, несомненно, раскрывает угрозу интересам всех народов долины Нила со стороны Англии. Сыны долины Нила совершат самую большую ошибку, если они согласятся с политикой, высказанной Хадлстоном, или с подобной политикой, которая предлагает раздел долины Нила. Все классы и группы заявляют, что они единодушны в требовании об'единения долины Нила. Египтяне готовы бороться за это так же, как за свою независимость, потому что об'единение неотделимо от независимости и является ее гарантией. Мы и суданские братья, говорится в манифесте, отвергаем то, что преподносят нам английская политика. Разделив общественное мнение, говорится в манифесте, англичане попытаются склонить его на свою сторону.

«Национальная партия» единодушно требует от египетского правительства немедленных действий. Она требует удалить из Судана генерал-губернатора, который без ведома египетского правительства сделал заявление, противоречащее интересам Египта.

К советско-болгарским торговым отношениям

27 апреля с. г., в результате успешно закончившихся переговоров между Министерством внешней торговли Союза ССР и болгарской торговой делегацией, подписано соглашение между правительством Союза ССР и правительством Болгарии о взаимных поставках товаров в течение 1946 года.

Соглашение подписали: по уполномочию советского правительства Министр внешней торговли А. И. Микоян и по уполномочию правительства Болгарии чрезвычайный посланник и полномочный министр Болгарии Найден Николов и директор внешней торговли Болгарии г-н Матеев.

(ТАСС).

ПРОТЕСТ НАСЕЛЕНИЯ ТРИЕСТА ПРОТИВ РАСПОРЯЖЕНИЯ СОЮЗНЫХ ВЛАСТЕЙ

БЕЛГРАД, 28 апреля. (ТАСС). Белградское радио передает сообщение корреспондента ТАНЮГ из Триеста о том, что постановление оккупационной военной администрации о празднновании дня 25 апреля, как дня освобождения, вызвало среди демократических масс Триеста и всего края большое негодование.

Краевой народно-освободительный комитет Приморья и Триеста, а также триестский городской совет обратились к сессии Совета министров иностранных дел в Париже с письмом, в котором подчеркивается, что указанное постановление оскорбляет чувства народных масс Триеста, освобожденного 4 югославской армией 1 мая прошлого года, а не 25 апреля.

Постановление союзной военной администрации, пишет газета «Приморски дневник», тем более странно, что одновременно с этим постановлением запрещается празднование действительного дня освобождения и праздника всех трудящихся масс — 1 Мая. Население задает себе вопрос, каким образом может быть запрещено празднование этого величественного дня? Демократические массы Триеста считают, что это постановление создает возможности для провокации со стороны реакционных элементов.

ОБ'ЕДИНЕНИЕ ФРАНЦУЗСКИХ ПРАВЫХ ПАРТИЙ

ПАРИЖ, 27 апреля. (ТАСС). Правые организации «Демократический и социалистический союз сопротивления» (ЮДСР), партия «Молодая республика», «Демократическая партия», «Лига республики», группа «Се де ла Резистанс» решили об'единиться в единую организацию, которая называется «Об'единение республиканского сопротивления» (РРР). «Об'единение республиканского сопротивления» призвало своих сторонников голосовать при проведении референдума 5 мая против новой конституции.

Тегеранские газеты о проводах частей Красной Армии из Ирана

ТЕГЕРАН, 25 апреля. (ТАСС). В последние дни многие газеты посвящают статьи и заметки торжественным проводам, устраиваемым в различных городах уходящим из Ирана частям Красной Армии. Представители различных слоев населения Ирана, выступая на вечерах, банкетах и митингах в честь бойцов и офицеров Красной Армии, единодушно отмечают безупречное поведение бойцов и офицеров, искренне дружеское отношение к населению и заверяют уходящих воинов в дружеских чувствах иранского народа к Красной Армии. Газета «Мардане руз» 24 апреля посвятила передовую статью прощальному приему в связи с от'ездом из Сари советских железнодорожников.

Суд над Танака

ЛОНДОН, 27 апреля. (ТАСС). Гонконгский корреспондент агентства Рейтер сообщает, что 24 апреля Китайский военный трибунал в Кантоне начал дело бывшего командующего японскими войсками в Южном Китае генерал-лейтенанта Танака. Последний был военным губернатором Гонконга во время его оккупации японцами и считается военным преступником № 1 в Южном Китае. Танака обвиняется в жестоком обращении с китайцами в Кантоне и в массовых убийствах жителей войсками, находившимися под его командованием.

ВЫСТУПЛЕНИЕ ЧЛЕНА АНГЛИЙСКОГО ПАРЛАМЕНТА МАКА НА МИТИНГЕ В БУХАРЕСТЕ

БУХАРЕСТ, 28 апреля. (ТАСС). Вчера на Университетской площади состоялся митинг, организованный ЦК единого рабочего фронта в честь члена английского парламента, лейбориста Джона Мак. Присутствовали Георгиу-Деж, Анна Паукер, Теохари Жоржеску, Войтек и другие.

В своей речи Джон Мак сказал: «Румынский народ стал свободным благодаря своей борьбе за демократию и великим жертвам Советского Союза — освободителя. Поэтому румынский народ должен находиться в дружественных отношениях с СССР».

Призывая к борьбе с фашизмом, Мак заявил, что «в Румынии есть еще много фашистов, скрывающихся под маской демократов». Мак подчеркнул далее, что «экономическое восстановление Румынии зависит от ее отношений с СССР, который может помочь и помогает Румынии. Большую пользу представляет для Румынии возобновление экономических связей с Англией».

ПЛАН

проведения демонстрации трудящихся города Кемерово, посвященной празднованию 1 Мая

1. Для участия в демонстрации рабочие и служащие предприятий и учреждений со своими членами семей собираются к 9 часам 30 мин. утра 1 мая по своим предприятиям и учреждениям.

В демонстрации участвуют студенты и учащиеся учебных заведений, школ ФЗО, ремесленных училищ и школ Министерства просвещения.

2. Все коллективы предприятий, учреждений, организаций и учебных заведений организованным порядком прибывают к начальному пункту демонстрации к 10 часам 30 мин. утра.

3. По прибытии к назначенному пункту все коллективы выстраиваются в следующем порядке:

а) **Заводской район** — от пересечения улиц Советской и Вокзальной вдоль Советской улицы по направлению к коксохимзаводу.

б) **Центральный район** — ГРЭС и Кемэнерго от пересечения улиц Вокзальной и Советской вдоль Вокзальной улицы по направлению к станции Кемерово, и остальные коллективы района вдоль Вокзальной улицы по направлению к Дворцу труда.

в) Школы Министерства просвещения собираются у здания школы № 21 и к 10 ч. 30 мин. утра выстраиваются по улице Ленина до пересечения с Советской улицей.

г) Школы ФЗО, ремесленные училища и техникумы собираются по своим учебным заведениям и к 10 ч. 30 мин. утра прибывают на улицу Ленина и выстраиваются за колонной учащихся школ Министерства просвещения.

4. Все коллективы выстраиваются в колонны по 6 человек.

Начало демонстрации в 11 часов утра.

Маршрут движения колонн:

1-Я КОЛОННА

Проходят воинские части по особому маршруту.

2-Я КОЛОННА

Учащиеся школ Министерства просвещения. Руководитель колонны т. Катасонов. Следует за первой колонной по улице Советской мимо трибуны, по улице Кирова до площади у горсада и расходятся по домам.

3-Я КОЛОННА

Учащиеся школ ФЗО, ремесленных училищ, техникумов и других учебных заведений города. Руководитель колонны тов. Ливитин. Становится вслед второй колонны и движется по тому же маршруту.

4-Я КОЛОННА

Заводской район — руководители колонны тт. Романенко и Савостин. Колонна движется с начального пункта демонстрации по Советской улице вслед за 3-й колонной по тому же маршруту.

5-Я КОЛОННА

Центральный район — руководители колонны тт. Егоров и Потехин. Становится за 4-й колонной и движется по тому же маршруту.

5. Во всех коллективах выделяются руководители, которые должны иметь красную повязку на левой руке.

6. Общее руководство колоннами возлагается на полковника милиции т. **Титова**.

7. Проезд по улицам Советская, Кирова, Н. Островского, Вокзальная и Ленина закрывается с 9 ч. 30 мин. утра до конца демонстрации. Разрешается проезд на автомашинах по специальным пропускам.

8. Трамвайное движение по ул. Советской прекращается с 10 ч. утра до конца демонстрации.

ГОРОДСКАЯ КОМИССИЯ.

Ответственный редактор А. БАБАЯНЦ.

Кинотеатр «МОСКВА» — 30 апреля звуковой художественный фильм **«ЭДИСОН».**

Сеансы (Малый зал): 2, 4, 6, 8, 10 часов.

ГОСЦИРК — Последние дни работы цирка. Большие праздничные представления.

Парад-пролог. Участвует вся труппа и вновь прибывшие артисты.

Последние дни матчевых состязаний французской борьбы. Борются три пары:

Начало в 8 час. 30 мин. вечера. Касса открыта с 12 час. дня.

1 и 2 мая по два представления. Начало в 5 час. и 8 час. 30 мин. вечера.

ТРЕБУЮТСЯ:

Ново-Кемеровскому химкомбинату: плотники, столяры, слесари, токари, монтажники, автогенщики, электросварщики, вахтеры, пожарные, уборщицы прачки, разнорабочие.

Обращаться: 2 уч-к АТЗ, управление Ново-Кемеровского химкомбината. Телефон: ком. АТЗ, 1-56

Контролеры-ревизоры на постоянную работу ОРУ НКФ УССР по Кемеровской области. Оплата по соглашению.

Обращаться по адресу: г. Кемерово, отдел кадров облфо.

Открытый огонь представляет пожарную опасность

Костер без надзора в лесу, на опушке леса, на лугах и вблизи строений — источник пожара.

На территориях хранения легковоспламеняющихся жидкостей, на складах, деревообделочных мастерских, сараях, конюшен и пр. курение и применение открытого огня опасно.

Будьте осторожны с огнем, не применяйте его в пожароопасных местах.

Управление пожарной охраны УНКВД КО.

Адрес редакции и издательства: г. Кемерово, ул. Сталина, № 74. Телефоны: ответственного редактора — 2-24; зам. редактора — 4-85; ответственного секретаря редакции — 2-53; отделов партийной пропаганды — 8-63; промышленности и транспорта — 15-36; сельскохозяйственного и отдела культуры — 2-37; отдела писем трудящихся — 14-21; директора типографии — 3-96; отдела об'явлений — 5-89, 14-21; отдела заказовиздательства — 9-35.

ОП00081. г. Кемерово, тип. изд-ва «Кузбасс». Тираж 45.000. Заказ № 257.