Пролетарии всех стран, соединяйтесь!

Кузбасс

Орган Кемеровского обкома и горкома ВКП(б) и областного совета депутатов трудящихся

54 (5779) | 13 МАРТА 1946., среда. | Цена 20 к.

Вчера, 12 марта, в Москве открылась первая сессия Верховного Совета СССР.

Пламенный привет народным избранникам—депутатам Верховного Совета СССР!

Слава первому всенародному депутату—великому вождю народов товарищу Сталину!

Первая сессия Верховного Совета СССР

Сегодня в Москве открывается первая сессия Верховного Совета СССР. Избранники народа, лучшие его сыны и дочери во главе с первым всенародным депутатом, любимым вождем и учителем великим Сталиным приступают к решению важнейших государственных задач. Сессия начинает свою работу в обстановке громадного роста трудовой и политической активности в нашей стране, вызванного речью товарища Сталина.

В новый исторический период своего развития наше государство вступило в расцвете своих сил. 10 февраля 1946 года, в день выборов в Верховный Совет СССР, советский народ с невиданной силой продемонстрировал свое единство и монолитность, свою морально-политическую сплоченность, свое безграничное доверие партии Ленина—Сталина. Больше ста миллионов избирателей отдали свои голоса кандидатам сталинского блока коммунистов и беспартийных. Они единодушно одобрили мудрую политику большевистской партии и советского правительства.

Выборы в Верховный Совет СССР явились торжеством советской демократии, советского строя, советского государства. Народ дал наказ избранным депутатам вести и впредь социалистическую Родину по испытанному пути, указанному Лениным и Сталиным.

Выборы в Верховный Совет СССР явились триумфом большевистской партии, ее бессмертных идей, ее политики. Под знаменем Ленина—Сталина наша социалистическая держава достигла своего могущества и величия, народ отстоял в суровых битвах свою жизнь и свободу, честь и независимость. Под ленинско-сталинским знаменем советский народ идет вперед, к полной победе коммунизма в нашей стране.

Гениальная речь товарища Сталина открыла перед советским государством грандиозные перспективы. Речь вождя окрылила советских людей. Великая сталинская программа дальнейшего развития страны, всех отраслей народного хозяйства, программа повышения благосостояния трудящихся встречена народом с огромной радостью, с необыкновенным подъемом. В программе, начертанной товарищем Сталиным, советские люди видят отражение своих дум и желаний, выражение своей заботы о дальнейшем росте могущества советской отчизны, о еще большем расцвете всех ее сил. Сталинская программа целиком отвечает народным интересам. Трудящиеся СССР хотят, чтобы их родное государство всегда было преуспевающим, цветущим, сильным.

Прошло немногим больше месяца с момента выступления товарища Сталина перед избирателями Сталинского округа. Какая мощная волна народной активности поднялась в ответ на сталинскую речь! На всем протяжении великой, свободной советской земли с новой силой закипел творческий труд, ярко проявилось стремление работать еще лучше, еще более споро, с максимальной пользой для социалистического государства. Лучшие свои достижения посвящают коллективы фабрик и заводов, шахт и рудников, труженики промышленности, транспорта и сельского хозяйства первой сессии Верховного Совета. Многие тысячи передовиков стоят на вахте в честь открывающейся сегодня сессии Верховного Совета.

Советский народ с огромным и неослабным вниманием будет следить за работами первой сессии Верховного Совета. Нам предстоит свершить великие дела. Новая сталинская пятилетка потребует от народа напряженной работы. Наш народ показал себя перед всем миром, как народ-творец, народ-созидатель и, когда этого требуют обстоятельства, как народ-воин. Партия Ленина — Сталина воспитала трудящихся в духе славных большевистских традиций, научила лелеять первое в мире социалистическое государство, беречь его, как зеницу ока, ставить интересы Родины превыше всего. Партия большевиков воспитала миллионные кадры строителей советского государства. И они ежедневно и ежечасно демонстрируют свою преданность партии и народу, обнаруживают рост и развитие своих талантов, своего организаторского искусства.

Позавчера группа депутатов Верховного Совета СССР рассказала на страницах «Известий», как используется на практической работе актив, выросший во время избирательной кампании. Депутат Верховного Совета СССР, председатель Новгородского облисполкома П. Еремеев сообщил, что в Боровичском районе из среды избирательного актива четыре человека выдвинуто председателями сельских советов, семь человек — председателями колхозов, три человека — секретарями сельских советов. В Полавском районе к руководящей советской и колхозной работе привлечены тридцать пять активистов избирательной кампании.

Свежие кадры вливаются в советские органы, они проявляют себя в промышленности, на транспорте, в сельском хозяйстве. Своей инициативой, активностью, государственным отношением к порученному делу они увлекают за собой тысячи на борьбу за высокопроизводительный труд, за претворение в жизнь государственных заданий.

Народ наш полон сил и энергии. Он готов осуществить полностью и в короткие сроки великие сталинские предначертания. Все необходимые условия для этого у нас есть. Советское государство находится в расцвете сил, и народ заботится об усилении его могущества. Деятельность народа направляет мудрая партия Ленина—Сталина. Его труд охраняет овеянная боевой славой Красная Армия. Нашей борьбой руководит великий Сталин — отец наших побед, вдохновитель всех наших успехов.

Вырос авторитет Советского Союза на международной арене. Сталинская внешняя политика обеспечивает защиту интересов советского государства. В годы войны Советский Союз был главной силой, мобилизующей все народы свободолюбивых стран для борьбы с фашизмом. В годы мира Советский Союз продолжает оставаться важнейшей силой сохранения и укрепления мира между народами.

Наш народ полон творческих замыслов. Он приложит все силы, чтобы их осуществить. Советские люди умеют преодолевать трудности. Мы будем неустанно двигаться к намеченным целям, не обольщаясь первыми завоеванными успехами, —большевистская партия научила советских людей не почивать на достигнутом. Советские люди в полной мере ощущают величие сталинской программы, которую предстоит осуществить. Высоко поднимется в своем развитии и в своей мощи наша славная Родина!

Страна с воодушевлением отмечает открытие первой сессии Верховного Совета СССР. Она говорит народным депутатам:

Товарищи депутаты! Наши избранники! Вы собрались на первую сессию для того, чтобы решать большие государственные вопросы. Помните, что за вами вся страна, весь народ. Вы облечены народным доверием. Работайте на пользу Родине так, как учит великий Сталин. Вам обеспечена поддержка всех советских людей, которые единодушно голосовали за вас на выборах и так же единодушно будут трудиться над дальнейшим усилением своего государства.

Пламенный большевистский привет депутатам Верховного Совета СССР!

Да здравствует Верховный Совет СССР!

Слава первому всенародному депутату, любимому вождю и учителю советского народа — родному и великому Сталину!

(Передовая «Известий» за 12 марта).

Его Высокопревосходительству Генералиссимусу Сталину

Покидая территорию дружественного нашего соседа, считаю своим долгом выразить мою глубокую благодарность за теплый прием, оказанный лично мне и всем членам делегации как по пути нашего следования, так и за все время нашего пребывания в Москве.

Как в прошлом, так и в будущем я надеюсь приложить все мои усилия к укреплению дружественных взаимоотношений между нашими странами. Я уверен, что Ваша ценная поддержка поможет мне осуществить эту цель.

В заключение прошу принять мои наилучшие пожелания счастья лично Вам и всем народам Союза Советских Социалистических Республик.

КАВАМ-ЭС-САЛТАНЕ.

Выделение городов и образование новых районов в Кемеровской области

МОСКВА. 12 марта. Указом Президиума Верховного Совета РСФСР город Мариинск выделен из состава Мариинского района, Кемеровской области, и отнесен к категории городов областного подчинения.

* * *

Указом Президиума Верховного Совета РСФСР город Гурьевск выделен из состава Гурьевского района, Кемеровской области, и отнесен к категории городов областного подчинения.

* * *

Указом Президиума Верховного Совета РСФСР в составе Кемеровской области образованы следующие районы:

Итатский с центром в селе Итат за счет разукрупнения Тяжинского района.

Подунский с центром в поселке железнодорожной станции Полунская за счет разукрупнения Титовского района. Титовский район, Кемеровской области, переименован в Промышленовский район.

Троицкий — с центром в селе Троицкое за счет разукрупнения Ижморского района.

(ТАСС).

Соревнование в честь первой сессии Верховного Совета СССР

Комбинат „Кузбассуголь“ выдал за сутки 20 тысяч тонн угля сверх плана

ПРОКОПЬЕВСК, 12 марта. (По телефону). Горняки комбината «Кузбассуголь» 11 марта несли стахановскую вахту в честь открытия сессии Верховного Совета СССР.

Этот день ознаменован высокой угледобычей. Шахты комбината выдали сверх суточного плана более 20 тысяч тонн угля, почти погасив задолженность, образовавшуюся с начала марта.

Сверхплановые эшелоны топлива отправляли все рудники.

Около пяти тысяч тонн угля сверх программы выдал трест «Прокопьевскуголь». Более четырех эшелонов топлива отправили шахтеры треста «Сталинуголь». По 3 с лишним тысячи тонн выдали горняки шахты имени Сталина и треста «Кагановичуголь».

Много сверхпланового угля записали на свой счет в эти сутки шахтеры трестов «Молотовуголь», «Куйбышевуголь», «Кузнецкуголь».

Первый день второй декады марта был днем резкого перелома в сторону повышения угледобычи. Передовые тресты комбината: «Куйбышевуголь», «Сталинуголь», «Кузнецкуголь» и «Прокопьевскуголь» полностью рассчитались с долгом и выдают топливо сверх программы.

Подарок шахтеров Прокопьевска

ПРОКОПЬЕВСК, 12 марта. (Корр. «Кузбасса»). Вчера рудник держал стахановскую вахту. В памятный час, когда родина приветствовала открытие первой сессии Верховного Совета СССР и депутат прокопьевских шахтеров Петр Яковлевич Усов занял место в Большом Кремлевском зале, многие шахтеры рудника завершили суточный план. Особенно большой производственный под'ем чувствовался на родине Петра Яковлевича на шахте имени Молотова. Коллектив этой шахты приветствовал открытие сессии эшелоном угля, выданного сверх суточного плана.

В тот день, когда тов. Усов уезжал в Москву на сессию, молотовцы обязались за 11 дней марта выдать 1.000 тонн дополнительного топлива и призвали всех горняков Прокопьевска достойно ознаменовать этот исторический день. Свое слово коллектив сдержал, добыв с начала марта в подарок первой сессии Верховного Совета СССР 1.700 тонн высококачественного коксующегося угля.

Сдержали слово горняки и других шахт, подхвативших призыв молотовцев. Только за вчерашние сутки Прокопьевск выдал 12.448 тонн сверхпланового угля. Один коллектив шахты имени Сталина (начальник тов. Литвинов) в этот день добыл 3.347 тонн дополнительного угля.

ДЕНЬ РЕКОРДОВ

Сегодня в кузнечном цехе особенно жарко — у кузнецов рекордный день. Громадный корпус цеха наполнен металлическим грохотом. Ручной молот в руках кузнеца гулко отбивает по наковальне.

Люди здесь неразговорчивы. Все делают молча, об'ясняются жестами. Торопливо бегают девушки с носилками, нагруженными готовой продукцией.

Из печи фонтаном бьет пламя огня. Подручный кузнеца Иван Цельман, шурясь от жары, выкатывает длинной металлической кочергой раскаленную болванку. Затем ловко подхватывает ее клещами и ставит на площадку под молот.

Ритмично стучит молот по раскаленной болванке. Кузнец Григорий Куприн, совсем молодой парнишка, то и дело вращает клещами болванку, придает нужное ей положение. Через десять ударов она принимает требуемую форму. Через каждые пятнадцать—двадцать минут Григорий из-под молота отбрасывает в сторону готовую деталь.

Пять часов спустя, около молота лежало пятнадцать деталей. Сменное задание выполнено на 450 процентов. Но работы еще много.

Пока нагревали болванку для другой детали — шестерни, Григорий приступил к ковке анкерного болта. Дело — новое. Не получалось. В это время подошел мастер Павел Федорович Меньшиков.

Он молодо взял из рук Куприна клещи, нагретые докрасна куском железа, кивнул машинисту Любе, и молот застучал чаще. Отбросив болт, мастер, как бы оправдываясь, сказал:

— Анкерные болты он ни разу не делал. Молодой парень, недавно еще сам был подручным. Вот я их и учу. Одному покажу, другому растолкую. Молодежь— восприимчивая, быстро схватывает.

Каштеев с подручным Николаевым ковали кайлы. Вчера они дали по пять норм, а сегодня обязались изготовить кайлы для 80 шахтеров.

Молотобойцы вытирали холодный пот. Кузнец скидывал на землю готовые кайлы: «Семьдесят, семьдесят один, семьдесят два...»

Прессовщик Подвигин со своим напарником Петровым запрессовал ворох буделей для рештаков. Он сделал впятеро больше задания.

Кузнец Смирнов на заготовке кайл перекрыл сменное задание в пять с половиной раз. Вчетверо больше обычного сделал прессовщик Шамшур.

Так кузнецы Киселевского углемашзавода встретили открытие сессии Верховного Совета СССР.

Гор. Киселевск. А. РЫЖОВ.

Таштагол. На снимке: бурщик тов. М. Белкин и горный мастер Таштагольского рудника тов. К. Ладыгин за бурением железной руды на карьере.

Фото В. Шевлякова.

ДНЕВНИК СОРЕВНОВАНИЯ

Коллектив Кемеровского завода «Руда» с честью выполняет обязательства, взятые ко дню открытия первой сессии Верховного Совета СССР.

Одним из первых идет цех тов. Казанцева. Лучшая в цехе смена тов. Сулимовой за истекшую декаду выполнила план на 137 процентов.

За успешную работу в феврале заводу оставлено переходящее Красное Знамя Государственного Комитета Обороны.

День открытия первой сессии Верховного Совета СССР коллектив завода встретил выполнением плана на 124 процента.

В подарок сессии Верховного Совета СССР

КИСЕЛЕВСК, 12 марта. (Корр. «Кузбасса»). Передовые участки шахты «Капитальная», треста «Кагановичуголь», встретили открытие сессии Верховного Совета СССР высоким производственным под'емом.

Коллектив участка тов. Гусельникова добыл сверх декадной программы 677 тонн рядового и 1.112 тонн коксующегося угля.

Выполняют свои обязательства и щитовики участка тов. Сальникова. За десять дней на счету горняков накопилось 219 тонн рядового и 690 тонн коксующегося угля.

Эшелон топлива сверх плана отправил щитовой участок тов. Маликова.

Открытие сессии Верховного Совета СССР вдохновило горняков на новые трудовые подвиги. Коллектив шахты обязался ежедневно давать по полтора суточных плана.

Успехи железнодорожников Кемеровского узла

За первые десять дней марта железнодорожники Кемеровского узла добились отличных успехов в работе.

Станция Правотомск (заместитель начальника станции Журавлев) за первую декаду план погрузки перекрыла в полтора раза. В этом большая заслуга составителя поездов Мирошниченко и сцепщика вагонов Кукушкина.

Хорошо работали также грузовые работники (помощник начальника станции по грузовой части тов. Тарасов).

Дежурный по станции Предкомбинат тов. Палькин в нерабочее время, по личной инициативе, брал в депо паровоз и производил маневровую работу. Он помог с азотно-тукового завода отгрузить полностью минеральные удобрения.

В отгрузке удобрений с отвала, деятельное участие приняли начальник станции Предкомбинат тов. Уродова и начальник железнодорожного цеха азотно-тукового завода тов. Таратута.

В. КУЦЕБА,
начальник отдела кадров Кемеровского железнодорожного узла

Кузнецкий металлургический комбинат. Второй механический цех.
На снимке: лучший токарь Василий Бетеньков за обработкой поршня для трактора «СХТЗ».

Фото В. Шевлякова.

Машинист-лунинец Лиходед

Когда паровоз Василия Федоровича Лиходеда появляется на тракционных путях Топкинского депо, машинисты поглядывают на него, а иные приходят, чтобы убедиться в образцовом состоянии машины. Как-то в будку паровоза взобралась бригада женщин-активисток.

—Порядок у вас, Василий Федорович, как в хорошей квартире.

Лиходед поморщился:

— Выходит, плохо мы ухаживаем за машиной. На паровозе порядок должен быть лучший, чем в квартире. Это вещь более сложная и более важная.

— Ребята! — обратился он к своему помощнику и кочегару.—Женщины хвалят нас. Мы скажем им коллективное спасибо за оценку, а сами возьмем новые обязательства — не заезжать на межпоездной ремонт!

* * *

Свежи еще в памяти Василия Федоровича те дни, когда в Топкинском депо только зарождалось лунинское движение.

— Чтобы быть спокойным за качество ремонта, — говорил Лиходед, — машинист должен сам участвовать в его производстве. Стать обыкновенным слесарем — это достоинство. Некоторые машинисты научились водить поезда, а шплинт правильно поставить не могут. О межпоездном ремонте у меня мнение особое: при обгонах и скрещениях мы стоим часами. Почему бы на этих стоянках не подремонтировать машину?

В каждой беседе Лиходед отстаивал преимущества лунинских методов. Он знал — последователи будут.

И последователи нашлись. Машинисты Резниченко, Комков, Сыромяжко и другие поддержали Лиходеда. Он радовался успеху и всячески старался помогать малоопытным машинистам.

Нередко в напарники Лиходеду давали парня, только что получившего право управления.

Проходит месяц—другой, глядишь, из молодого машиниста начинает получаться опытный водитель.

Терпеливо и настойчиво умножал Лиходед число лунинцев. Сначала в Топкинском депо их были единицы, потом стали десятки.

Огромную роль сыграло введение на лунинских паровозах хозрасчета. На каждый паровоз установили денежный лимит. При хорошем уходе паровоз лучше сохраняется, требует меньшего об'ема ремонта, а значит и денег расходуется меньше. Растет сумма накоплений — увеличивается премия паровозникам.

* * *

Сейчас, к сессии Верховного Совета СССР, Василий Федорович может подвести некоторые итоги. Лунинскими называются теперь 30 паровозов, а количество лунинцев близко к тремстам. Лунинские паровозы ремонтируются теперь при участии самих паровозных бригад и не имеют межпоездного ремонта.

Около полутораста машинистов и почти столько же помощников машинистов имеют 4 и 5 слесарный разряд. Квалификацию слесаря приобрели почти сто кочегаров. Около 50 машин переведено на хозрасчет. Только за месяц лунинские бригады сэкономили до 2 тысяч рублей на одном паровозе.

Лунинское движение среди топкинских паровозников выросло, окрепло и развивается теперь планомерно. Казалось бы Василию Федоровичу можно отойти в сторону, работать только на себя. Но, говорят, что привычка есть вторая натура. Василий Федорович не может жить обособленно. Сейчас у него оба напарника — молодые машинисты. Учась у Лиходеда, Ермоленко уже приобрел солидные навыки и опыт, а Лузанов — совсем молодой парень, всего лишь неделя две как встал за правое крыло.

— Многие приходили ко мне на паровоз новичками, — говорит Василий Федорович, — а потом становились заправскими машинистами. Так и Лузанов. Через полгодика он сам будет помогать другим.

М. КОВАЛЬ.

В первых рядах химиков

Коллектив завода, где директором тов. Гусенков, три месяца подряд держит переходящее красное знамя ВЦСПС и Наркомхимпрома.

На митинге, посвященном речи товарища Сталина, трудящиеся завода взяли обязательство закончить квартальный план к 15 марта.

В честь сессии Верховного Совета СССР квартальный план закончен 11 марта.

Цех, которым руководит тов. Желдак, занял первое место в соревновании цехов. Ему вручено переходящее красное знамя завода. Комсомольско-молодежные смены тт. Денисова и Сушильниковой также завоевали первенство.

Ко дню открытия первой сессии Верховного Совета комсомольско-молодежная смена тов. Порецкого выполнила план на 188 процентов. Смены тт. Куприяновой, Мирошниченко и Жаворонкова в полтора раза перекрыли задание.

Комсомольско-молодежная смена тов. Денисова явилась инициатором внедрения метода стахановки завода Галины Булатовой, которая предложила обучение рабочих многим специальностям. Ее метод подхвачен всеми сменами.

Труженики 7 цеха обязались в марте освоить производство новых продуктов.

Рождение пламени

Кислород... Это слово мы встречали еще в школьных учебниках. Из них мы узнали, что кислород — один из источников существования всего живого.

Исследования ученых доказали, что кислород необходим не только для дыхания. В технике он получил другое назначение. Попадая в горелку газосварщика, кислород рождает пламя, расплавляющее металл.

* * *

У двух противоположных стен небольшого квадратного помещения на Кемеровском азотно-туковом заводе стоят ряды металлических баллонов, похожих на артиллерийские снаряды крупного калибра. Каждый баллон соединяется с трубой, протянутой вдоль стены. Это — наполнительная рампа.

Рослый, крепко сложенный Павел Томилин передвигает шестипудовые баллоны, как деревянные чурки.

Томилин — мастер своего дела. Вот он быстро отвинтил ключом гайку, закрепляющую конец трубки у отверстия в баллоне, откатил его в сторону. На освобожденном месте укрепил второй, пустой баллон. Так один за другим Томилин заменяет весь ряд.

Рампа готова к наполнению.

Томилин поворачивает винтиль, регулирующий подачу сжатого кислорода. Невидимые струи под высоким давлением врываются в трубу и наполняют баллоны.

Наполнение длится час. За это время нужно произвести замену у второй рампы. Но Томилин успевает сделать это раньше.

—Когда я пришел сюда, —рассказывает он,—цех работал в три смены. Наполнением кислорода занимались по два человека в смене. Теперь я справляюсь один.

— Значит, один за шестерых? А как же это удается?

— Как сказать? Вначале сутками приходилось возиться с этими штуками. Потом освоился.

Из-под рук Томилина ежедневно выходит более ста баллонов вместо восьмидесяти по норме.

Часто можно видеть около цеха грузовики, повозки, тележки, на которые грузят томилинские гостинцы. Их бережно укладывают в гнезда на специальных установках и развозят по соседним цехам по городам Кузбасса и Сибири. Там, с помощью ацетилена, вырывающегося в соединении с кислородом из горелки газосварщика, рождается пламя.

М. НЕБОГАТОВ.

Партийная жизнь

Новое пополнение партийных кадров

Наша партия, лично Ленин и Сталин всегда придавали большое значение подготовке и воспитанию партийных кадров. Известно, что Ленин и Сталин в первые же годы советской власти поставили задачу создания специальных учебных заведений по подготовке коммунистических кадров. В то же время Ленин и Сталин лично выступали с лекциями перед слушателями академий, университетов и институтов. И даже в тяжелые годы войны партия с неослабевающим вниманием проводила работу по подготовке и переподготовке партийных кадров.

В соответствии с решением ЦК ВКП(б) и Кемеровского обкома ВКП(б), с марта 1945 года в Кемерово начала работать областная годичная партийная школа. В школу были приняты секретари, заведующие отделами, инструктора, пропагандисты райкомов ВКП(б), секретари первичных партийных организаций, а также другие товарищи, проявившие себя на партийной, советской и комсомольской работе.

Сейчас занятия первого набора в Кемеровской областной партийной школе закончились. Произведены выпускные испытания по истории ВКП(б), истории СССР и политэкономии. Итоги занятий показали, что слушатели серьезно относились к учебе и старались использовать предоставленную им возможность повышения теоретического уровня и почерпнуть как можно больше знаний, чтобы применить их в будущей практической работе.

Уровень знаний слушателей был различен. Это сильно чувствовалось в начале занятий. Однако годичный срок оказался вполне достаточным, чтобы достигнуть необходимого единства для успешного прохождения программного материала.

С первых же дней отличники учебы систематически помогали отстающим товарищам. Преподаватели проводили групповые и индивидуальные консультации по политэкономии, истории ВКП(б) истории СССР, географии, русскому языку и литературе.

Большую работу проделал педагогический коллектив школы. Заслужили искреннюю признательность слушателей преподаватель истории ВКП(б) тов. Дмитриев, преподавательница русского языка и литературы тов. Тельминова, преподаватель политэкономии тов. Глебов.

Немало труда пришлось вложить и мне, как преподавателю географии, чтобы дать слушателям полные знания, привить любовь к предмету, научить умело и свободно пользоваться картой.

Вспоминаю первое занятие. Вызвала я к карте слушателя Киселева, попросила его показать Новосибирские острова. Он отыскал на карте город Новосибирск. «а острова, говорит, на карте не отмечены». Товарищи не смеялись, зная, что и сами в этом не сильны.

Но вскоре Киселев и другие стали смелее себя чувствовать около карты. По географии тов. Киселев получил годовую оценку «отлично», по остальным предметам тоже отличные и хорошие оценки.

Годовая успеваемость слушателей высокая: отличные и хорошие оценки составляют 87.7 процента. Особенно хороших результатов слушатели добились в изучении курса истории ВКП(б).

Больших успехов добились слушатели в занятиях по русскому языку и литературе, что помогло им повысить свой общий культурный уровень.

В школе было создано 6 групп слушателей: три группы пропагандистов, две оргинструкторских и одна группа комсомольских работников. Все основные дисциплины, предусмотренные учебной программой, изучались в одинаковом об'еме всеми слушателями. Но в занятиях этих групп есть и некоторые особенности. Для групп пропагандистов дополнительно читали лекции по вопросам пропаганды и агитации: секретарь обкома ВКП(б) по пропаганде тов. Пулях, заведующий отделом тов. Чусовитина, инструктора отдела пропаганды и агитации. Для групп оргинструкторских и комсомольской лекции по организационно-партийной и организационно-комсомольской работе читали работники оргинструкторского отдела обкома ВКП(б) и секретари обкома ВЛКСМ. Кроме того по специальным вопросам прочитали лекции: зам. секретаря обкома ВКП(б) по торговле тов. Колотов, зав. отделом школ обкома ВКП(б) тов Филонов, секретарь по кадрам обкома ВКП(б) тов. Вторушин, с вопросом о задачах партийной организации Кузбасса в связи с речью товарища Сталина от 9 февраля этого года выступил первый секретарь обкома ВКП(б) тов. Задионченко.

В школе проводилась большая партийно-политическая и культурно-просветительная работа. Для слушателей читались лекции и доклады по вопросам текущего момента и международного положения, на естественно-научные темы, по вопросам искусства и литературы. Слушателям были предоставлены широкие возможности для посещения театра, кино, библиотек.

Но в работе школы имелся и ряд серьезных недостатков.

Необходимо решительно улучшить преподавание такого серьезного предмета, как партийное строительство. Надо дело поставить так, чтобы каждый слушатель получил больше практических навыков по всем вопросам партийной работы.

Преподавателям на семинарах надо чаще практиковать выступления слушателей с докладами. Это поможет им в будущем самостоятельно готовить доклады и выступления перед трудящимися.

Обком ВКП(б) уделяет повседневное внимание работе школы в организационном укреплении, улучшении ее материального положения и учебно-методической работе.

Об этой заботе говорили слушатели на выпускном вечере школы. Они выражали сердечную благодарность Центральному Комитету партии и товарищу Сталину за отеческое внимание к начинающим партийным и комсомольским работникам.

Отличник Князев говорил:

—Я не могу выразить того чувства благодарности, какое переживаю я и мои товарищи. Где, в какой стране, какая другая партия, кроме нашей родной коммунистической партии, проявляет такую заботу о своих кадрах, так бережно взращивает их и сохраняет! Поэтому мы считаем нашу партийную работу не только серьезной обязанностью, но и великой честью, какой является честь быть членом партии Ленина—Сталина.

Секретарь обкома ВКП(б) по кадрам тов. Вторушин и секретарь обкома ВКП(б) по пропаганде тов. Пулях поздравили выпускников с успешным окончанием областной партийной школы и пожелали им успехов в их практической работе, в умелом использовании полученных знаний.

Партийная школа при Кемеровском обкоме ВКП(б) является важнейшим центром для повышения марксистско-ленинских знаний партийных кадров. Уже началось укомплектование школы слушателями нового набора. Школа даст области еще немало новых политически подготовленных партийных и, в частности, пропагандистских работников.

Н. ШАПЫХ,
директор областной партийной школы.

Образцово подготовиться к весеннему севу

Не медлить с обменом семян

Живо откликнулись колхозники Кузбасса на призыв донских хлеборобов о развертывании Всесоюзного социалистического соревнования за высокий урожай. Усиленно ремонтируется инвентарь, почвообрабатывающий и посевной, готовится тягло.

Но главное — это семена. Сеять надо хорошо подработанными и очищенными от сорняков семенами, высокой кондиции. Однако далеко не все колхозы располагают полностью высококачественными семенами. Во многих районах имеются колхозы, которым необходимо заменить часть семян, имеющих низкую кондицию, на высокосортные семена.

Сейчас начался обмен некондиционных семян на складах «Госсортфонда». Районным земельным отделам даны указания, как проводить обмен, с каких баз «Госсортфонда» получать высокосортные семена. На места направлены наряды на получение семян для обмена. Задача районных земельных отделов заключалась в том, чтобы быстро довести задания до колхозов и немедленно организовать обмен некондиционных семян.

Время идет, районные земельные отделы не торопятся. Какие трудности возникали у райземотделов и колхозов для производства обмена? Никаких. Просто, привыкли в прошлые годы затягивать обменные операции и не изменяют своего отношения к этому важному делу и теперь.

6 марта Кемеровскому райземотделу была дана возможность организовать обмен семян на Кемеровском же пункте «Госсортфонда». Прошло шесть дней, но райземотдел палец о палец не ударил. Право сделать такое заключение дает тот факт, что ни один колхоз еще не появился на обменном пункте, ни грамма зерна из обменного фонда за шесть дней не взято.

Ни один райземотдел области не может похвастать тем, что обменные операции начаты. Чего ждут райземотделы и руководители колхозов? На какие блага они надеются, почему затягивают обмен недоброкачественных семян? Почему районные руководители мирятся с этой затяжкой?

Время дорого. Нельзя медлить ни одного часа. Надо заставить руководителей колхозов быстро провести реализацию нарядов на обмен семян. Райкомы партии, райисполкомы обязаны взять под строгий контроль обменные операции и крепко ударить по медлителям, ставящим под угрозу начало сева.

Звено Косяковой начинает яровизацию картофеля

КРАПИВИНО, 11 марта. (По телефону). В колхозах развернулось соревнование по вывозке удобрений на поля. Проведен воскресник, в результате которого ряд колхозов закончил выполнение плана не только вывозки навоза, но и сбора золы и помета.

Впереди по заготовке удобрений идут колхозы «Вторая пятилетка», «18 партс'езд», «Красные орлы». В этих колхозах также образцово очищены семена и доведены до посевных кондиций. В колхозе «18 партс'езд» отремонтирован инвентарь и заканчивается ремонт телег. Накануне полного завершения подготовки к весне колхоз «Вторая пятилетка».

В колхозе «Красная нива» Тарадановского сельсовета борьбу за хорошую подготовку к весеннему севу возглавила звеньевая, жена председателя сельсовета. Козякова. Ее звено — овощеводческое. Звено полностью заготовило хорошего качества семена, вывезло необходимое количество удобрений. Подготовлены семена картофеля. Теперь подыскано помещение и в нем начинается яровизация картофеля.

Соревнование звеньев

Звеньевой колхоза имени 14-го партс'езда Яков Арбузов был в обиде.

Яков Арбузов руководил в годы войны звеном высокого урожая. Звено обрабатывало 200 гектаров пашни. Из года в год члены звена получали дополнительную оплату за перевыполнение плана урожайности.

Но вот весной прошлого года звену не дали лошадей для вывозки навоза, а колхозников послали кого куда. Звено распалось. Старик Арбузов отошел от руководства.

Когда колхозное собрание избрало председателем колхоза Александра Синкина, бывшего фронтовика, Арбузов в тот же вечер рассказал председателю о своей обиде. Синкин внимательно выслушал старика. В тот вечер он ничего не сказал Арбузову, но, видно, обида старика заставила его кое о чем подумать.

Александр Синкин с головой окунулся в колхозные дела. Каждый день приносил все новые и новые заботы. Выяснилась масса недоделок в подготовке к весеннему севу. Запасов кормов на посевную нет, семена сорные.

Когда-то в колхозе было свое крепкое семенное хозяйство, сеяли только сортовым зерном, часть площади засевали перекрестным способом. Тучные хлеба росли. А теперь? Посевы были засорены, на одну прополку колхоз затрачивал более тысячи трудодней.

Начал Синкин с восстановления звеньев. Первым звеном стал руководить Яков Арбузов, вторым — Буймов. Выдали им лошадей, плуги, бороны, выделили участки по 8 гектаров, составили план вывозки навоза на поля и сбора местных удобрений.

Между звеньями началась борьба за первенство. Как опытный звеньевой, Яков Арбузов отобрал вручную уже около 5 центнеров пшеницы. Его примеру последовало звено Буймова. Вместе они вывезли 300 тонн навоза, собрали 5 центнеров помета и 4 центнера золы для своих участков. Яков Арбузов решил твердо завоевать первенство в районе по урожаю зерновых и картофеля.

Колхозные старички Дергунский и Буймов начали очистку семян решетами. Ежедневно они очищают по 80 пудов зерна. Трнерование идет в две смены. Подготовкой семян руководят колхозный агротехник Селезнева и кладовщик Орлов.

Уезжая в другие колхозы, Синкин давал на время своего от'езда конкретные задания каждому члену правления, каждому колхознику. Колхозная контора стала боевым штабом.

— Вернем былую славу колхозу, — говорит Синкин, — обязательно вернем!

Между колхозниками идет широкое соревнование. Призыв ростовских землеробов получил здесь дружную поддержку.

Анисим Ерохов в прошлом году был лучшим руководителем транспортной бригады по вывозке хлеба государству. Теперь он — старший конюх. Часть лошадей он перегнал в отдаленный таежный колхоз на подкормку. Коней поручили члену партии колхознику Николаю Семенову.

При составлении плана посевных работ встретилась заминка. Колхозу нехватит лошадей для своевременной обработки посевной площади. На ферме предложили пополнить тягловую силу 35 быками, обученными ходить с плугом и бороной.

Нехватает семян картофеля. Колхозники предложили картофель из личных запасов. Яков Арбузов внес на семена 6 пудов картофеля, Иван Буймов — 5 пудов. Их примеру последовали другие. Собрано уже около 15 центнеров картофеля.

Бригадир полеводческой бригады фронтовик Нестеров с помощью колхозного агротехника Селезневой организовал агротехническую учебу колхозного актива.

Теперь работа кипит. Колхозы готовятся к севу. Соревнование звеньев за достойную встречу весеннего сева разгорается.

Н. ПОЛЯНСКИЙ.
Гурьевский район.

Накануне первой послевоенной весны. При многих сельскохозяйственных вузах страны организованы курсы по повышению квалификации низовых руководящих работников сельского хозяйства.

На снимке: на курсах механиков МТС при Московской ордена Ленина сельскохозяйственной Академии имени Тимирязева, Механики МТС Вологодской области за изучением новых методов эксплоатации тракторного парка.

(Фотохроника ТАСС).

Изыскивают недостающие семена

ПРОКОПЬЕВСК, 11 марта. (По телефону). Колхозы района принимают энергичные меры, чтобы изыскать недостающие семена. Большую заботу о пополнении семенного фонда проявляет колхоз имени Буденного. За последнее время здесь собрано свыше 180 пудов семенного картофеля. Бригадир полеводческой бригады Мартын Филоменко, а также стахановцы колхоза Павел Ипатов и Дмитрий Бельченко внесли в семенной фонд колхоза артели из своих личных запасов по 200 килограммов картофеля.

Передовые полеводческие звенья колхозов тщательно готовят семена для семенных участков. Звено инвалида Отечественной войны Александра Лучшева из колхоза имени Сталина каждое зернышко семенного материала отбирает вручную. Члены этого звена Анна Копрасова и Люба Заева отобрали вручную 7 центнеров семенной пшеницы.

Такой же отбор семян для своих участков производят звенья в колхозах «Свет», «Вторая пятилетка», имени Кирова, и имени Карла Маркса.

Передовики готовятся к севу

С большим под'емом прошло совещание передовиков сельского хозяйства Севского сел совета, в котором участвовало 80 лучших стахановцев колхозов «Первое мая», «Просвещение», «Красная пятилетка» и «Труд». Совещание было посвящено подготовке к весеннему севу и проверке хода социалистического соревнования колхозов.

Во всех колхозах сельсовета созданы звенья высокого урожая, которые энергично вывозят навоз, перегной, фекалий, собирают золу и куриный помет, готовят инвентарь и упряжь.

Звеньевая колхоза «Первое мая» тов. Худолеева обещала вывезти на поле 360 тонн навоза. Это обязательство перевыполнено, звено вывезло 540 тонн навоза, 10 возов фекалия. Худолеева борется за получение 25 центнеров пшеницы и 360 центнеров картофеля с каждого гектара.

Немалую работу проводит только что организованное звено в колхозе «Просвещение» (звеньевая тов. Никифорова). За короткое время звено вывезло на свой участок 80 тонн навоза, оно отбирает вручную семена.

Бригадир огородной бригады колхоза «Красная пятилетка» тов. Светличный ежегодно выращивает свои огородные семена капусты, огурцов, моркови, свеклы и табака. И в этом году он собирается получить с рекордного участка не менее 400 центнеров картофеля.

Хомутник колхоза «Первое мая» тов. Мусохранов подготовил 40 комплектов упряжи, 40 пар постромок и достаточное количество вожжей. Он взял индивидуальное обязательство посеять 2 гектара овса и получить не менее 25 центнеров с га.

Доярка колхоза «Труд», надоившая по 1 557 литров молока от каждой закрепленной за ней коровы, обещала в 1946 году надоить не менее 2 тысяч литров молока.

На совещании присутствовали представители профтехнической шахты № 1-2 треста «Киселевскуголь». Партгрупп ВКП(б) шахты тов. Ратченко заверил собравшихся в том, что коллектив горняков будет всемерно помогать колхозам в борьбе за получение высокого урожая.

Ф. ЗАБРОДИН.
Киселевский район.

Черчилль бряцает оружием

(Передовая «Правды» за 11 марта).

Находящийся в Соединенных Штатах Америки бывший английский премьер-министр Уинстон Черчилль выступил 5 марта в Фултоне с большой речью.

Выступлению Черчилля предшествовала необычайная газетная шумиха. Американские газеты заранее об'явили предстоящую речь «сенсационной». Печать не жалела красок для создания пышной рекламы. Не пожалел красок и сам Черчилль, мобилизовав весь свой арсенал ораторского искусства. И все же гастроль г. Черчилля не имела успеха. Большинство как американских, так и английских газет откровенно признает, что речь Черчилля не удалась и что оратор хватил через край.

Когда читаешь речь бывшего английского премьер-министра, невольно вспоминаешь Черчилля периода после первой мировой войны. Черчилль и тогда шагал не в ногу с историей. Он и тогда отставал от хода развернувшихся исторических событий и делал жалкие попытки остановить или задержать ход этих событий. Он был застрельщиком антисоветской кампании и главным организатором вооруженной интервенции против Советского Союза. Английский народ недешево заплатил за эту авантюру английских реакционеров, попробовавших вооруженным путем навязать свою волю молодой советской республике. Эта авантюра, как известно, с треском провалилась, несмотря на все усилия черчиллей и чемберленов.

С тех пор прошло много лет, и много утекло воды. Но Черчилль остался верен себе. Он, как видно, ничего не забыл и ничему не научился. Он и сейчас во власти своих прежних представлений и стремлений. Он опять гарцует на своем старом коньке, выступая против Советского Союза, выступая резко, агрессивно, потрясая извлеченным из архива пугалом «большевистской опасности» и «большевистской экспансии».

Пока шла война, пока грозила смертельная опасность Англии и Европе, Черчилль не раз в своих выступлениях указывал на вытающуюся роль СССР. Тогда он преклонялся другом советского народа и присягал на верность советско-английской дружбе, как и всей англо-советско-американской коалиции. Но опасность прошла. Смертельная угроза, нависшая над Европой и Англией со стороны гитлеровской Германии, канула в вечность, и Черчилль стал самим собой. Он может теперь дать волю своим подлинным чувствам, которые он держал под спудом все эти годы войны, старательно скрывая свои враждебные по отношению к советскому народу намерения и планы. Черчилль достаточно опытен, чтобы уметь эти намерения и планы прикрыть громкими фразами о демократии, мире и братстве народов. Но стоит прочитать его речь, чтобы не оставалось никакого сомнения в том, насколько фальшивы и лицемерны эти фразы в устах Черчилля, когда он бросает отравленные ядом и ненавистью к подлинной демократии слова об «экспансионистских тенденциях» Советского Союза, о «железной завесе, спустившейся на континент», о тени с Востока, которая «пала на поля, еще недавно освещенные победой союзников».

С чем выступает сейчас Черчилль? Он выступает со старой клеветой против Советского Союза, стараясь по-старому, как это он делал 20 с лишним лет тому назад, запугать весь мир ужасами советской «экспансии», несущей угрозу «подлинной демократии» на Западе. Он с нескрываемым озлоблением говорит о Варшаве, Праге, Белграде, Бухаресте, Будапеште, Софии, которые-де, к ужасу Черчилля, находятся в «советской сфере» и «все подчиняются в той или иной форме не только советскому влиянию, но и, в значительной степени, увеличившемуся контролю Москвы». Он бранит всех их как полицейские государства, где за исключением Чехословакии, в сторону которой Черчилль отвешивает, впрочем, не очень учтивый поклон, не существует якобы никакой «подлинной демократии». Он обрушивается на польское правительство, обвиняя его в том, что «оно стремится к огромным и несправедливым посягательствам на Германию», он рвет и мечет по поводу «всех этих восточных государств Европы» и против устанавливающегося якобы здесь тоталитарного контроля.

«Это не освобожденная Европа, ради создания которой мы боролись. Это также не Европа, которая содержит основы прочного мира», — восклицает Черчилль и тут же предупреждает, что «в настоящее время война может настичь любую страну, где бы она ни находилась, между сумерками и рассветом». Единственное утешение Черчилль находит в Афинах. В представлении Черчилля прообраз «освобожденной Европы» — это Греция, где под покровительством английских войск делает свое дело фашистско-монархическая реакция, где греческие патриоты — эти гитлеровские последыши — безнаказанно расправляются с греческими патриотами. Но как одна ласточка не делает весны, и одна «демократическая» Греция не способна отвратить черчиллевский гнев от всей Восточной Европы.

Как после первой мировой войны, так и теперь, после второй мировой войны, Черчилль воображает себя спасителем Европы от коммунизма, якобы угрожающего затопить если не весь мир, то, по крайней мере, всю Европу. И Черчилль готов взять на себя роль спасителя. В своей речи в Фултонском колледже он заявил: «Я отгоняю от себя мысль, что новая война неизбежна или, более того, что новая война нависла. Я говорю теперь об этом потому, что я уверен, что наше счастье находится в наших собственных руках и что мы в силах спасти будущее».

Черчилль и здесь верен себе — он говорит не то, что думает. В действительности он старается внушить мысль о неизбежности новой войны. Больше того, он подстрекает к этой войне и именно к войне против Советского Союза, когда клевещет на СССР, говоря о том, что «Советская Россия... хочет плодов войны и безграничного распространения своей силы и своих доктрин»; когда он требует «не выжидать того, что случится» и «не успокаиваться политикой примиренчества», а действовать, не полагаясь «на незначительный перевес в силах и создавая тем самым соблазн для пробы сил», а стараясь всячески увеличить свои силы.

Такова «общая стратегическая концепция», которую Черчилль провозгласил в своей речи в Фултоне и исходя из которой он и изложил свой новый план спасения человечества от советской «экспансии». Этот план сам Черчилль назвал кульминационным пунктом того, что он высказал в своей речи и что оказалось не чем иным, как планом создания англо-американского военного союза, который требует, по словам Черчилля, особых отношений между Англией и Соединенными Штатами Америки.

Об этих отношениях Черчилль сказал буквально следующее:

«Британская ассоциация требует не только растущей дружбы и взаимопонимания между нашими двумя обширными и родственными системами общества, но и сохранения близких отношений между нашими военными советниками, проведения совместного изучения возможных опасностей, однотипности оружия и учебных пособий, а также обмена офицерами и слушателями в колледжах. Это должно сопровождаться сохранением нынешних условий, созданных в интересах взаимной безопасности, путем совместного использования всех военно-морских и авиационных баз, принадлежащих обеим странам во всем мире».

Итак, Черчилль выдвигает предложение о создании англо-американского военного союза. При этом он откровенно заявляет, что этот военный союз должен быть направлен против СССР, против той державы, которая вынесла на своих плечах основную тяжесть борьбы и сыграла решающую роль в разгроме гитлеровской Германии. Но военный союз двух участников коалиции против третьего означает ликвидацию коалиции трех великих держав, сложившейся в ходе второй мировой войны.

Так одним взмахом зачеркивает Черчилль все то, что он проповедовал как непреложную истину во время войны. «Наша старая доктрина равновесия сил, — продолжает Черчилль, — несостоятельна. Мы не можем полагаться на незначительный перевес в силах». И он призывает к об'единению «западных демократий» под гегемонией англо-американского военного союза. По мысли Черчилля, фронт «западных демократий» под англо-американским господством должен быть противопоставлен «восточному коммунизму». Он открыто провозглашает политику силы, которая должна осуществляться англо-американским военным союзом. Кому же не ясно, что все это на деле означает не что иное, как ликвидацию организации Об'единенных наций! Так другим взмахом он расправляется с организацией, в качестве главного защитника которой он подвизался.

Что это, если не полное отречение Черчилля от неоднократно провозглашавшейся в декларациях трех держав цели — всемерно способствовать после разгрома Гитлера демократизации освобожденных европейских государств?

К чему же сводятся предложения Черчилля? Создать англо-американский военный союз, который обеспечил бы англо-американское господство во всем мире, ликвидировать коалицию трех держав и заодно организацию Об'единенных наций, сделать господствующим фактором в мировом развитии политику силы. Для полноты картины нехватает откровенной формулы о «санитарном кордоне» против СССР.

Что и говорить, широко размахивается Черчилль. Да хватит ли силенок? Планы Черчилля метят далеко, но они явно не в ладу с реальными возможностями и реальной обстановкой.

Он и сам понимает, что у него нет средств для осуществления планов, рожденных его бурной фантазией, и Черчилль судорожно хватается за фалды дяди Сэма в надежде, что англо-американский военный союз позволит Британской империи, хотя бы в роли младшего партнера, продолжать политику империалистической экспансии.

Речь Черчилля встретила сдержанный прием и в США, и в Англии. Американская газета «Нью-Йорк геральд трибюн», комментируя планы Черчилля, пишет: «Те, кто кричит о моральных крестовых походах против Советского Союза, должны теперь же подумать о том, к чему такие походы должны привести на практике». «Чикаго сен» пишет, что цель Черчилля «является ложной и таит в себе бесчисленные опасности». Член палаты представителей США Паттерсон заявил: «Великобритания в течение тысячи лет проводила политику непрерывного милитаризма. Мы не хотим беспрепятственного милитаризма со стороны какого-либо государства». Организация Об'единенных наций, — добавил Паттерсон, — будет функционировать, несмотря на то, что Черчилль выступил с речью, в которой утверждал, что мир вернется к старой борьбе. Сенатор Брюстер подчеркивает, что США не могут «принять наследство английской колониальной политики».

И в Англии различные общественные группы критически оценивают речь Черчилля. Так, лондонская «Таймс» не рекомендует рассчитывать на исключительную помощь со стороны Америки и подчеркивает первостепенную важность разрешения вопроса об англо-советских отношениях. Лейбористский депутат Джозеф Ривс так отозвался о речи Черчилля: «Очень хорошо, и это должно быть ясно, что Черчилль говорил только от своего имени. Идея англо-американского блока против Советского Союза ненавистна массам рабочего народа нашей страны».

Очень характерно, что Черчилль выступил со своим планом не в Англии, а в Соединенных Штатах Америки. Видимо Черчиллю памятно, что его первый послевоенный опыт спекуляции на «красной опасности» во время парламентских выборов в Англии принес ему жестокое поражение. Провалившись политически в Англии, Черчилль решил попытать счастья в США, очевидно надеясь на поддержку определенных американских кругов. Но отклики американского общественного мнения принесли ему новое разочарование. Черчилль не признан пророком не только в своем отечестве, но и за пределами его.

Планы Черчилля — это старые потуги на новый лад. Его новые концепции обречены на такой же безнадежный провал, как и старые его концепции, над которыми история зло посмеялась. Черчилль упорно тянет назад, но жизнь идет вперед. Черчилль явно переоценивает силы реакции и недооценивает влияния и мощи демократических сил. Черчилль забывает, что свободолюбивые народы приобрели за годы войны огромный политический опыт и умеют отличать настоящих сторонников мира от империалистов, которые под лживым флагом «защиты мира» строят планы развязывания новых империалистических войн. И никакими фальшивыми речами о демократии и свободе матерым реакционерам, вроде Черчилля и его американских друзей из лагеря Ванденбергов, не удастся увлечь народы на путь новых, подготовляемых ими, войн.

Важнейший экономический показатель работы шахты

О причинах высокой себестоимости угля

На совещании хозяйственников 23 июня 1931 года товарищ Сталин в своей речи поставил шесть условий развития промышленности. Одним из этих условий являлось «снизить и укрепить хозрасчет, поднять внутрипромышленное накопление».

С тех пор прошло почти пятнадцать лет. Задачи, поставленные любимым Сталиным, советский народ с честью выполнил.

В исторической речи на предвыборном собрании избирателей Сталинского округа Москвы Иосиф Виссарионович Сталин выдвинул новые грандиозные задачи мощного развития народного хозяйства, которое даст возможность поднять уровень нашей промышленности втрое по сравнению с довоенным.

Выполнение этих задач должно сочетаться с экономическими показателями работы предприятий, укреплением хозрасчета. Однако некоторые руководители предприятий мало уделяли внимания поднятию производительности труда, не боролись за снижение себестоимости продукции, не укрепляли хозяйственного расчета. Такое положение, в частности, имело место и продолжает существовать в тресте «Анжероуголь».

Так, себестоимость одной тонны угля по тресту за все время Отечественной войны была выше плановой. В 1942 году фактическая себестоимость по сравнению с плановой составляла 127,2, в 1943 г.— 105.8, в 1944 г. — 107,1 и в 1945 г. — 104,6 процента.

Из последних 5 лет наиболее благоприятным был 1941 год, когда трест «Анжероуголь» выполнил план угледобычи на 108,1 процента, а себестоимость к плану составила 92,4 процента.

По сравнению с 1941 годом себестоимость тонны угля в 1945 году возросла почти втрое. Такое резкое увеличение себестоимости добываемой тонны угля объясняется ослаблением внимания трестом шахт к вопросам механизации производственных процессов, неудовлетворительной работой надзора по экономному расходованию материалов, топлива и электроэнергии, невыполнением большим количеством горняков норм выработки и невыполнением плана по производительности труда.

Приведем несколько фактов.

В 1941 году удельный вес молотковой и машинной добычи по тресту занимал 75,3 проц. Остальное количество падало на ручную и взрывную добычу.

В 1945 году наоборот преобладает ручная и взрывная добыча — 84,8 процента, а молотковая и машинная — только 15,2.

Поскольку резко изменились способы работы на эксплоатационных участках, потребовалось расходовать значительно большее количество дорогостоящих материалов (взрывчатка, лес и т. д.). Достаточно привести сравнение только по расходу леса, из которого видно, насколько оно повлияло на удорожание себестоимости угля. Если в 1941 году на 1.000 тонн добычи угля расходовали 59,3 кубометра леса, то в 1945 году — 67 9. Нелишне при этом указать, что в 1945 году при большем расходе лесоматериалов, аварий с горными выработками было в три раза больше, чем в 1941 году.

Может быть, геологические условия требуют увеличения расхода лесоматериалов? Нет, шахты работают в одинаковых геологических условиях. Дело в том, что во-первых, руководство шахт незаконно расходует лес, а во-вторых, заготовительные организации («Северокузбасслес» и Анжерский мехлесопункт) поставляют лес, не выдерживающий стандарта (толстомер), и борьбы с этим ненормальным положением никто не ведет.

Не лучше обстоит дело с расходованием прочих материалов (канаты, рештаки, смазочные и т. д.). Из-за отсутствия установленных лимитов по прочим материалам, последние расходуются начальниками участков без ограничения.

В годы войны на шахты явилось большое количество новых рабочих, в большинстве не имеющих навыков работы, не знающих условий и особенностей шахты. Казалось бы, что с ними нужно было руководителям шахт повести большую воспитательную работу, создать необходимые условия быта, помочь овладеть техникой производства, привить дисциплинированность в труде. В этом отношении сделано было мало. В результате наблюдается поздний спуск в шахту и ранний выход на-гора, технические нормы выполняются далеко не всеми горняками, плохо подготовляются рабочие места, ритмичная работа не обеспечена, а отсюда и производительность горняка гораздо ниже, чем она была в 1941 году.

Руководители отдельных предприятий не ставили перед собой задачу дать стране угля больше с наименьшими затратами средств, а наоборот, девизом их было «любой ценой выполнить план».

После победоносного завершения Великой Отечественной войны на шахты возвращаются демобилизованные из Красной Армии старые и опытные горняки. Казалось бы, что теперь руководители предприятий перестроят работу шахт, она станет ритмичной, экономно будут расходоваться средства, которые в настоящее время не менее нужны нашему государству, чем в период войны, для восстановления народного хозяйства, пострадавшего от войны. К сожалению, этого не делают руководители шахт треста «Анжероуголь». До сих пор шахты работают неритмично, широко практикуется штурмовщина, допускается перерасход государственных средств.

В тресте «Анжероуголь» руководители предприятий стали на путь не укрепления участков, как этого требует Наркомат угольной промышленности, а наоборот — разукрупнения. По сравнению с 1941 годом количество их увеличилось в два раза, но не за счет создания новых, а за счет разукрупнения существовавших. В связи с этим вдвое увеличилось и число надзора, служащих.

Можно было бы привести множество других фактов, вскрывающих причины удорожания тонны добываемого угля.

Настало время спросить руководителей угольных предприятий, как скоро они будут выполнять государственный план с наименьшей затратой средств, как скоро они думают заниматься вопросами рентабельности своего хозяйства, укреплением хозрасчета?

А. САРТАКОВ,
главный бухгалтер треста «Анжероуголь».

ДНЕВНИК СОРЕВНОВАНИЯ

Соревнуясь в честь первой сессии Верховного Совета СССР, коллектив Кемеровского завода «Карболит» добился новых производственных успехов.

Смена демобилизованного фронтовика тов. Точкова систематически перевыполняет суточные задания на 10—20 процентов.

По две с половиной нормы вырабатывают прессовщицы Нечуфкина и Анисимова, на 125 процентов выполняет программу прессовщица Сасунина.

В два с лишним раза больше заданного дают винторезчицы тт. Баранова, Никитина и токарь Печенкин.

Комсомольско-молодежная бригада тов. Костюченко ежедневно вырабатывает двойную норму.

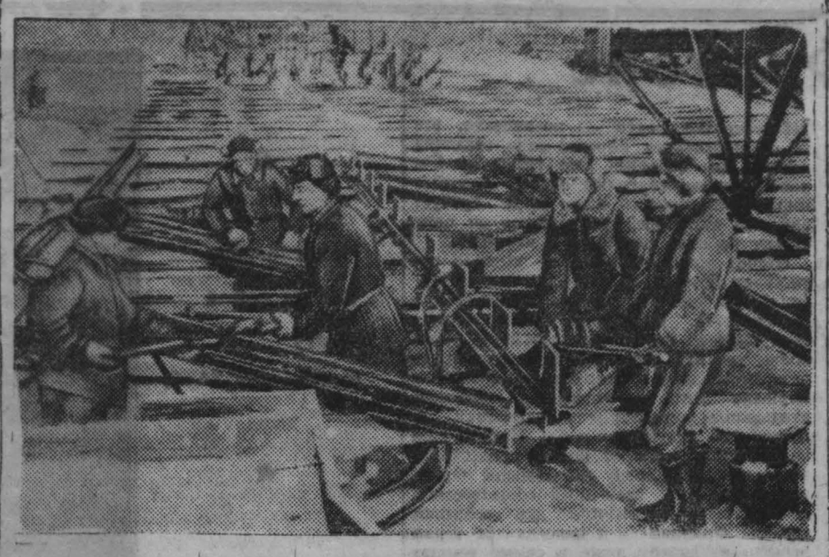

Сталинградский заказ.

Цех металлоконструкций «Сталинскпромстроя» выполнил ряд заказов для восстанавливающегося героического Сталинграда. Сделаны и отправлены два семидесятитонных крана и ряд других конструкций. Сейчас цех готовит подкранную балку для сталинградского завода «Красный Октябрь».

На снимке: клепальщик тов **Дранильщиков** (второй слева) и рассверловщик тов. **Дородных** (третий слева) со своими подручными за монтажем балки.

Фото В. Булычева.

Пути дальнейшего роста угледобычи

С большим под'емом горняки треста «Куйбышевуголь» подписывали годовой отчет трудящихся Кузбасса Генералиссимусу Советского Союза товарищу Сталину. Бригадир лучшей комсомольско-молодежной бригады забойщиков на шахте имени Орджоникидзе тов. Логинов на одном из сменных собраний говорил:

— Наши инженеры держали совет со стахановцами, а потом подсчитали, что коллективы четырех шахт треста смогут дать в этом году сверх плана 15 тысяч тонн топлива. И я думаю, что мы дадим эти 15 тысяч тонн.

Прошло два месяца и вожак молодежной бригады может сейчас со спокойной совестью заявить, что он и его товарищи по бригаде честно держат свое шахтерское слово.

Вообще по тресту двухмесячное задание выполнили три шахты: имени Димитрова, «Редаково-Северная» и «Редаково-Южная». Эти передовые коллективы еле-еле покрыли недостачу, которая образовалась в результате неритмичной, плохой работы шахты имени Орджоникидзе.

Первые дни работы в марте показали, что трест «Куйбышевуголь» вышел в число передовых по комбинату «Кузбассуголь». План угледобычи перевыполняется. Но попрежнему тяжелым грузом, сковывающим инициативу стахановцев, является нерасторопность ряда руководителей участков, особенно на шахте имени Орджоникидзе.

4 марта происходил слет шахтеров-стахановцев. На следующий день на шахте имени Орджоникидзе собрались на совещание начальники участков. Выявилась неприглядная картина. Падение трудовой и технологической дисциплины буквально сказывается во всех звеньях работы. Нарушается паспорт крепления. Это приводит к обрушению не только очистных забоев, но и основных штреков. Аварии на электровозной откатке являются следствием безобразной запущенности этого сложного участка. Редкая смена на шахте проходит без забуривания электровозов, без аварийной разрядки аккумуляторных батарей, без поломки стрелочных переводов.

Большинство шахтеров треста трудятся в полную силу, добросовестно, но результаты их труда снижаются разгильдяями. Часто это сходит лодырям с рук, потому что табельный учет на шахтах запущен или выполняется формально. Жетонная система также существует формально. Например, на шахте имени Димитрова горный мастер второго участка Медведев берет с собой только 8 жетонов, хотя на смену у него выходит 26 человек. У горного мастера Белоусова при проверке оказалось на 24 человека только пять жетонов.

Партийная организация рудника и руководство треста «Куйбышевуголь» осуществляют сейчас много ценных мероприятий, в результате которых шахты треста стали работать ритмичнее. Но впереди еще много трудностей. Только успешно преодолев их, трест «Куйбышевуголь» сумеет закрепить первые успехи и поднять еще выше добычу угля.

СТАЛИНСК. (Корр. «Кузбасса»).

На строительстве нового котла

На Кемеровской ГРЭС готовится сооружение здания котла. Беспрерывно курсируют автомашины, подвозящие на стройплощадку гравий и песок с острова реки Томи.

Работники гаража «Кемеровэнерго» взяли на себя обязательство вывезти к 5 апреля 5.000 кубометров гравия. Ко дню открытия сессии Верховного Совета вывезено 3.000 кубометров.

Комсомольско-молодежная бригада шоферов, руководимая тов. Данилюк, с честью выполняет взятое обязательство. В феврале бригада выполнила задание на 174 процента, сэкономив 224 литра горючего. Ей присуждено переходящее красное знамя комитета комсомола и выдана первая премия. Сам бригадир выполняет по две нормы.

За первую декаду марта в честь сессии Верховного Совета бригада тов. Данилюка вывезла сверх плана около 400 кубометров гравия.

Автослесарь Вишневский втрое перевыполняет задание.

Демобилизованный из армии А. Волколуков в первый месяц после возвращения с фронта перевыполнил норму в два с половиной раза.

В. СЕРЕБРЕННИКОВ,
нормировщик автогаража.

Заявление бывшего американского посла в СССР Стэндли

НЬЮ-ЙОРК, 9 марта. (ТАСС). По сообщению корреспондента агентства Ассошиэйтед Пресс из Портленда (штат Орегон), бывший посол в Москве Стэндли в беседе с представителями печати заявил: «Я считаю, что американская позиция в отношении Советского Союза фактически мешает установлению лучшего взаимопонимания между обеими странами. Громкое выражение нашего критического отношения и наших подозрений, конечно, не помогает делу. Бесчестные элементы, действующие в США, стремятся вызвать подозрения в отношении России».

Отвечая на вопрос по поводу возможности возникновения войны, Стэндли заявил: «Это совершенно абсурдно. Я не могу понять, почему люди должны говорить об этом. Когда они так говорят, я немедленно спрашиваю — когда? Каким образом? Я не думаю, что русские стремятся к установлению своей власти над миром. Они, естественно, заинтересованы в безопасности. Они заинтересованы в соседних с ними странах и в том, каким влиянием они будут там обладать. Практически это то же самое, что и интерес Соединенных Штатов к Центральной и Южной Америке. В настоящее время мы весьма обеспокоены Аргентиной, а мы удивляемся, почему Россия интересуется Болгарией».

Далее Стэндли заявил, что Советский Союз не сделал ничего необычного в Канаде. «Советские атташе, конечно, получили инструкции добывать любую информацию, какую им удастся получить. Когда я находился в России, наши военные и военно-морские атташе имели инструкции от правительства США добывать информацию. В то время речь шла о «Базуке» («Катюша»). Если атташе имеет возможность получить информацию, он ее получает. Такова цель его пребывания в стране. Он не должен воровать или действовать, как шпион. Я не знаю, чем помимо этого отличается положение, создавшееся в Канаде?

Далее Стэндли заявил, что Соединенные Штаты дают остальному миру, в частности Советскому Союзу, плохой пример демократии. «Мы доказали, что демократия может быть весьма мощной силой, мобилизуя наши военные и промышленные ресурсы, когда мы вступаем в войну. В настоящее время война окончена, а мы заставляем Сталина и русское правительство сомневаться в том, можем ли мы урегулировать свои собственные послевоенные внутренние проблемы». Стэндли заявил, что мир зависит от сотрудничества великих держав, что необходимо пойти на некоторые жертвы, не отказываясь в то же время от суверенитета.

С'езд союза крестьянской взаимопомощи в Варшаве

ВАРШАВА, 11 марта. (ТАСС). Вчера открылся 2-й всепольский с'езд крестьянской взаимопомощи, на котором присутствует свыше 2 тысяч делегатов. С'езд открылся вступительной речью председателя главного правления союза Януша. С приветствием выступил горячо встреченный с'ездом президент Крайовой Рады Народовой Б. Берут, который указал, что «в течение 20 лет польское крестьянство не смогло добиться таких результатов, каких оно добилось только в течение одного года благодаря земельной реформе и национализации крупной и средней промышленности».

Выступивший затем с приветствием вице-премьер-министр Гомулка заявил, что с'езд представляет собой об'единение крестьян самых различных политических направлений и беспартийных и имеет больше всего права говорить от имени крестьянства. Отметив, что имеются еще люди, главной заботой которых является стремление получить 75 процентов мандатов в будущем сейме, и что эти люди пошли на раскол единства демократического фронта, Гомулка призывал «вопреки раскольникам и реакции об'единиться для преодоления трудностей».

После выступления вице-министра национальной обороны ген. Спыхальского, приветствовавшего с'езд от имени Польского войска, слово было предоставлено министру земледелия, председателю Польске стронництво людове (ПСЛ) Миколайчику. Появление Миколайчика на трибуне вызвало бурные протесты делегатов. Раздраженный Миколайчик и другие члены ПСЛ покинули зал, что, впрочем, среди большой массы делегатов осталось почти незамеченным. Выступивший затем Гомулка обратился к делегатам с призывом соблюдать спокойствие, независимо от того, к какой партии принадлежит оратор.

После этого с'езд заслушал выступление представителей демократических партий Польши. Представитель партии Стронництво працы заявил, что его партия будет выступать на выборах в блоке со всей польской демократией даже в том случае, если ПСЛ решит участвовать в выборах вне этого блока.

Сотрудничество ППС и ППР

ВАРШАВА, 11 марта. (ТАСС). В Варшаве состоялось об'единенное заседание вновь избранных воеводских комитетов польской социалистической партии (ППС) и польской рабочей партии (ППР). Представители обеих партий констатировали необходимость дальнейшего тесного сотрудничества для укрепления избирательного блока демократических партий. С целью более тесного сотрудничества обеих партий принято постановление раз в месяц (з первую среду каждого месяца) устраивать совместные заседания комитетов обеих партий; не реже одного раза в месяц созывать общие собрания варшавского актива ППС и ППР для обсуждения задач, стоящих перед рабочим классом; поручить районным комитетам проводить один раз в месяц совместные заседания и согласовать совместные выступления в районе независимо от самостоятельной работы обеих партий; создать совместный общеваршавский комитет по избирательной пропаганде в целях планирования массовой работы; провести во всех районах Варшавы в течение ближайших двух недель собрания членов ППС и ППР для обсуждения политического положения и вопроса об избирательном блоке.

ЧРЕЗВЫЧАЙНЫЙ КОНГРЕСС РУМЫНСКОЙ СОЦИАЛ-ДЕМОКРАТИЧЕСКОЙ ПАРТИИ

БУХАРЕСТ, 11 марта. (ТАСС). Вчера в Бухаресте состоялся чрезвычайный конгресс румынской социал-демократической партии. На повестке дня стоял один вопрос — позиция социал-демократической партии на всеобщих выборах. После продолжительных прений с'езд принял 232 голосами против 29 при 60 воздержавшихся предложенную Радачану и Войтеком резолюцию, предлагающую выступить на выборах единым списком блока всех партий и организаций национально-демократического фронта. Резолюция Тительпетреску о том, чтобы социал-демократическая партия выступила с отдельным списком, была отвергнута.

Резолюция Радачану и Войтека была принята поименным голосованием.

ГОЛОД В ИНДИИ

ВАШИНГТОН, 11 марта. (ТАСС). Представитель продовольственной делегации Индии в Канаде и США, возглавляемой Мудальяром, заявил на пресс-конференции, что голод коснется 100 млн. жителей Индии, и от 7 до 15 миллионов почти наверняка умрут, если Индия не получит до наступления июня по крайней мере 2 млн. тонн зерна.

Делегация обратилась к об'единенному англо-американскому комитету по вопросам продовольствия с просьбой снабдить Индию зерном. Мудальяр заявил, что правительство Индии уже уменьшило норму выдачи зерна в крупных районах Индии, где не было дождей и муссонов, с 16 до 12 унций (унция равна 28 граммам) в день для взрослых. Таким образом, норма, получаемая населением Индии, значительно меньше нормы, установленной союзниками в Японии.

Делегация заявила, что Индии недостает 4 млн. тонн зерна до конца этого года. Зерно составляет около 80 процентов продовольственного рациона жителей Индии.

ВЫСАДКА ГОЛЛАНДСКИХ ВОЙСК В ИНДОНЕЗИИ

ЛОНДОН, 11 марта. (ТАСС). Батавский корреспондент агентства Рейтер передает, что утром 9 марта четыре батальона голландских войск численностью до 3.000 человек высадились в Батавии. Крупные части голландских войск начали одновременно высаживаться в Семаранге и Сурабайе. Полагают, что эти войска являются первой группой голландских войск, насчитывающих около 20.000 человек, часть которых находится в море, а другая готова к переброске из Малайи и других частей голландской Восточной Индии.

Корреспондент сообщает далее, что голландские войска, высадившиеся с десантных судов, управляемых солдатами английской морской пехоты, были одеты в английскую форму и снабжены английским снаряжением.

МЕЖДУНАРОДНАЯ ВАЛЮТНАЯ КОНФЕРЕНЦИЯ В САВАННЕ

САВАННА, 10 марта. (ТАСС). Вчера в Саванне (штат Георгия) открылась Международная валютная конференция. На конференции присутствует около 250 делегатов, представляющих 35 стран. Кроме того, 8 стран, в том числе Советский Союз, прислали на конференцию своих наблюдателей. Целью конференции является разрешение организационных деталей и принятие различных постановлений, касающихся Международного валютного фонда и Международного банка реконструкции и развития в соответствии с программой, намеченной в Бреттон-Вудсе.

Трумэн обратился к делегатам конференции с приветственным посланием.

ЮГОСЛАВСКАЯ ПЕЧАТЬ О ВЫБОРАХ В ФИУМЕ

БЕЛГРАД, 10 марта. (ТАСС). Как сообщает югославская печать, антифашистский словенско-итальянский союз одержал на выборах в городскую народную скупщину Риеки (Фиуме) блестящую победу. За кандидатов союза голосовало подавляющее число избирателей

Задачи большевиков Прокопьевска

★ ★ ★

М. ГУСЕВ,
секретарь Прокопьевского горкома ВКП(б).

★ ★ ★

Товарищ Сталин в своей речи перед избирателями 9 февраля 1946 года развернул грандиозную программу действий большевистской партии и советского народа на будущее, указал верный путь к новому быстрому под'ему нашего народного хозяйства, культуры и благосостояния народа.

«Что касается планов на более длительный период, то партия намерена организовать новый мощный под'ем народного хозяйства, который дал бы нам возможность поднять уровень нашей промышленности, например, втрое, по сравнению с довоенным уровнем. Нам нужно добиться того, чтобы наша промышленность могла производить ежегодно до 50 миллионов тонн чугуна, до 60 миллионов тонн стали, до 500 миллионов тонн угля, 60 миллионов тонн нефти. Только при этом условии можно считать, что наша родина будет гарантирована от всяких случайностей».

С особым удовлетворением большевики Прокопьевска, все трудящиеся города, как и весь советский народ, воспринимают историческую речь товарища Сталина, являющуюся величайшим вкладом в теорию марксизма-ленинизма.

Большие задачи стоят перед большевиками Прокопьевска по выполнению плана великих работ четвертой сталинской пятилетки.

Ведущей отраслью народного хозяйства в новой пятилетке будет угольная промышленность. Чтобы выполнить сталинское задание о добыче 500 миллионов тонн угля ежегодно, надо и впредь развивать нашу угольную промышленность как путем нового шахтного строительства, так и путем реконструкции действующих шахт.

По предварительным наметкам в четвертой пятилетке мы должны будем увеличить среднесуточную добычу по руднику минимум на 5.000 тонн за счет действующих шахт.

Посильна ли такая задача? Да, посильна. Об этом говорит опыт пройденного этапа. В период с 1940 по 1945 год, т. е. в тяжелые годы войны, рудник сумел поднять среднесуточную добычу на 164 процента, а добычу коксующихся углей — в два раза.

Поэтому нет основания сомневаться в возможности роста угледобычи в годы мирного строительства. Однако дальнейшее развитие добычи на существующих шахтах обязывает нас сосредоточить внимание на подготовительных работах, на развитии очистного фронта. Это тем более необходимо, что с переходом на нижние горизонты количество погонных метров подготовительных выработок возросло с 60 до 75 на тысячу тонн добычи. Необходимо уже теперь проходить 250—300 погонных метров в сутки только главнейших выработок. Вместе с этим, мы должны улучшать качество добываемого угля, строить обогатительные фабрики и вместе с коксовиками решительно расширить гамму коксующихся углей с тем, чтобы в четвертой пятилетке положить конец выборочной добыче. За истекшие два—три года нам удалось построить и пустить в эксплоатацию четыре обогатительных фабрики. В ближайшее время будет завершено строительство и вступят в строй еще дополнительно три обогатительные фабрики. Таким образом, основные шахты, дающие коксующиеся угли, будут оснащены сооружениями, способными значительно снизить зольность добываемого угля и повысить его качество.

Необходимость роста добычи на действующих шахтах обязывает нас коренным образом улучшить организацию производства и вплотную взяться за повышение производительности труда. Перспективы роста требуют от нас ликвидировать позорное отставание в этих показателях.

В ближайший период необходимо принять меры к тому, чтобы производительность труда забойщика поднялась минимум на 4—5 тонн на выход. Необходимо всемерно развивать механизацию производства, как основу повышения производительности труда. Ведь могли же мы за период войны удвоить количество электровозов, а протяженность электровозной откатки увеличить больше чем в полтора раза!

В Прокопьевске зародилась новая производительная система разработки мощных пластов — щиговая выемка. Добыча щитами за годы войны по руднику выросла с 10,5 процента до 43, а по шахтам треста «Прокопьевскуголь» — до 55 процентов. Средняя производительность одного щитового забоя поднялась в два раза.

Прокопьевск является родиной нового механизма для проходки восстающих выработок — буросбоечной машины, которая увеличила производительность проходки восстающих выработок более чем в десять раз. Значит, если мы возьмемся и впредь по-большевистски за дело механизации, то сможем и должны двинуть его дальше вперед. Мы должны и впредь всемерно насыщать шахты электровозами, буросбоечными, погрузочными и всякого рода другими машинами и механизмами. Это одна из первостепенных и важнейших наших обязанностей.

Мы должны обеспечить в четвертой сталинской пятилетке новое шахтное строительство. Наша ближайшая задача— увеличить за счет строительства новых шахт годовую добычу на 7—8 миллионов тонн.

За годы войны на руднике проведена реконструкция четырех шахт. Только одно это мероприятие позволило получить нам прирост среднесуточной добычи в 2.400 тонн. Необходимо и впредь осуществить углубку и реконструкцию ряда шахт рудника. Мы ставим своей задачей в течение новой пятилетки произвести углубку шахт имени Сталина, имени Молотова, имени Ворошилова и осуществить реконструкцию трех других шахт, что также позволит нам наращивать добычу угля. Без выполнения этих минимальных работ мы не сможем занять почетное место в деле выполнения сталинского задания — ежегодной добычи угля в 500 миллионов тонн.

Обеспечить дальнейший рост добычи и нового шахтного строительства нельзя без решительных мер по укреплению и созданию устойчивых кадров рабочих. Наш повседневный долг — всемерно улучшать благосостояние шахтера и каждого трудящегося угольной промышленности, в полную меру развивать жилищное строительство и в том числе индивидуальное строительство. За прошедшие годы мы имели прирост жилфонда только на 15 процентов, тогда как численность населения возросла на 27 процентов. Без ликвидации этого разрыва невозможно дальнейшее развитие Прокопьевского рудника.

Но четвертая пятилетка обязывает нас развивать и другие отрасли промышленности в Прокопьевске. На базе эвакуированного электромеханического завода мы должны создать новую отрасль промышленности в городе. Этот завод с переходом на мирное строительство значительно изменит свой профиль и будет выпускать электромашины для рудничных электровозов и других целей угольной промышленности. Нам необходимо рудоремонтный завод и завод лампового хозяйства превратить в мощные предприятия угольного машиностроения, способные удовлетворить запросы шахт не только нашего города, но и предприятий всего Кузбасса.

Надо развивать промышленность строительных и местных материалов и производство товаров широкого потребления.

За годы войны большевики Прокопьевска создали солидную собственную продовольственную базу за счет совхозов и подсобных предприятий. Возросла посевная площадь, повысилась урожайность. Только за счет совхозов, подсобных хозяйств и индивидуальных огородов трудящиеся города получают ежегодно 65 тысяч тонн картофеля, 15 тысяч тонн овощей, 350 тонн мяса и 2.200 тонн молока. Мы и впредь ставим своей задачей развивать пригородное подсобное хозяйство, индивидуальное огородничество, увеличить поголовье животноводства и выход товарной продукции — мяса, молока, яиц.

Наряду с этим в нашем городе должны быть построены 17 новых школ, 26 детских садов, 10 клубов и Дворец пионеров. Значительное внимание будет уделено строительству учреждений здравоохранения.

Товарищ Сталин поставил задачу — всемерно поднять жизненный уровень народа. В свете этого указания товарища Сталина забота о бытовых и материальных нуждах трудящихся должна быть в центре внимания партийных, советских, профсоюзных, хозяйственных и комсомольских организаций города Прокопьевска.

Мы должны будем увеличить производство товаров широкого потребления на предприятиях местной и кооперативной промышленности, а также за счет расширения цехов ширпотреба на всех предприятиях нашего города. Дальнейшая забота о благосостоянии трудящихся обязывает нас обеспечить высокий заработок трудящихся и заняться резким снижением себестоимости продукции. К сожалению, угольщики еще мало уделяют внимания вопросу себестоимости тонны угля, которая по отдельным шахтам намного превышает плановое задание.

Вопросы нормирования, организации производства и повышения производительности труда должны решаться как вопросы важнейшего государственно-политического значения.

Для того, чтобы успешно справиться со всеми этими задачами, мы должны поднять уровень нашей организационной и партийно-политической работы. Мы должны постоянно помнить указание товарища Сталина: чем выше будет политическая сознательность и закалка наших кадров, тем успешнее мы будем решать задачи, как бы грандиозны они ни были.

Речь товарища Сталина — важнейший программный исторический документ, который идейно вооружает нашу партию. Партийная организация рудника должна добиться, чтобы речь товарища Сталина была изучена каждым коммунистом, каждым партийным, хозяйственным, профсоюзным и комсомольским руководителем, всей нашей советской интеллигенцией.

Этот документ должен лечь в основу всей нашей работы. Глубокое изучение речи товарища Сталина поможет партийным и непартийным большевикам Прокопьевска поднять свой идейно-политический уровень до уровня грандиозных задач, которые нам предстоит решать.

Партийные и непартийные большевики Прокопьевска помнят, что сила нашего могущества заключается в морально-политическом единстве советского народа, в его монолитности и сплоченности вокруг партии Ленина—Сталина, советского правительства и товарища Сталина.

Речь Черчилля в Фултоне

НЬЮ-ЙОРК, 5 марта. (ТАСС) Выступая в Вестминстерском колледже в Фултоне (штат Миссури), Черчилль прежде всего отметил, что его выступление происходит в присутствии президента Трумэна, который «совершил путешествие на расстояние тысячу миль для того, чтобы увеличить достоинство и значение нашего сегодняшнего собрания».

Черчилль также указал, что у него «нет никакой официальной миссии или какого-либо особого статута» и что он говорит лишь от своего собственного имени. «Поэтому, — продолжает Черчилль, — я могу позволить себе, учитывая свой жизненный опыт, коснуться проблем, ставших перед нами сразу же после нашей полной военной победы, и попытаться убедиться в том, чтобы то, что было достигнуто с такими жертвами и лишениями, было сохранено ради будущей славы и безопасности человечества».

«Наши американские военные коллеги,— говорит Черчилль, — после того, как они провозгласили «общую стратегическую концепцию» и высчитали все имеющиеся ресурсы, всегда переходят к следующему шагу, а именно к методу. Здесь снова существует широкое согласие. Международная организация уже создана для основной цели — предотвращения войны. Организация Об'единенных наций — преемник Лиги наций с решающим добавлением Соединенных Штатов и всего того, что это означает, — уже приступила к работе. Мы должны добиться того, чтобы ее работа была плодотворной, чтобы она стала реальностью, а не подделкой».

Для этого, — говорит Черчилль, — необходимо предложить каждой державе выделить определенное число авиационных эскадрилий на службу международной организации. Эти эскадрильи должны проходить обучение и подготовку в собственных странах, но должны по очереди перебрасываться из одной страны в другую».

В то же время Черчилль утверждает, что «было бы неправильным и неосмотрительным доверить секретные сведения или опыт в отношении атомной бомбы, которыми располагают в настоящее время Соединенные Штаты, Великобритания и Канада, международной организации, пока она еще находится в состоянии младенчества. Было бы преступным безумием бросить ее по течению в этом все еще взбудораженном мире, в котором отсутствует единство. В любой стране ни один человек не спит хуже от того, что эти сведения, метод и сырье для создания этой бомбы в настоящее время в основном находятся в американских руках. Я не думаю, чтобы мы все могли бы так спокойно спать, если бы положение изменилось и какое-либо коммунистическое или неофашистское государство монополизировало в настоящее время эти ужасные сведения. Один страх перед ними мог быть легко использован для навязывания тоталитарных систем в свободном демократическом мире с последствиями, приводящими в ужас человеческое воображение. Бог пожелал, чтобы этого не случилось, и у нас, по крайней мере, есть передышка перед тем, как эта опасность станет перед нами, но даже и в этом случае, если не будут жалеть никаких усилий, мы все еще будем обладать столь огромным превосходством, что сможем установить эффективные средства устрашения в отношении ее использования или угрозы использования со стороны других, и, в конечном счете, когда жизненно важное братство людей будет действительно воплощено и найдет свое выражение в международной орагнизации, эти права смогут быть ей переданы.

Теперь я перехожу ко второй опасности, грозящей очагу и простым людям, а именно — к тирании. Мы не можем закрывать глаза перед тем фактом, что свободы, которыми пользуются граждане во всей Британской империи, не существуют в значительном числе стран, причем некоторые из этих стран являются весьма могущественными. В этих государствах контроль над простыми людьми осуществляется с помощью различного рода всеоб'емлющих полицейских правительств в такой степени, которая является подавляющей и противоречит всем принципам демократии. Государственная власть осуществляется неограниченно либо диктаторами, либо узкими олигархиями, действующими через посредство привилегированной партии и политической полиции. Наш долг в это время, когда трудности столь многочисленны, не заключается в насильственном вмешательстве во внутренние дела стран, которых мы не покорили во время войны. Но мы никогда не должны отказываться от бесстрашного провозглашения великих принципов свободы и прав человека, которые являются общим наследием англо-саксонского мира и которые через великую хартию, билль о правах, хабеас корпус, судебное разбирательство и английское публичное право находят свое знаменитое выражение в декларации независимости».

«Сейчас, все еще придерживаясь метода осуществления нашей общей стратегической концепции, — продолжал Черчилль, — я подхожу к кульминационному пункту того, что я приехал сюда высказать. Никакое надежное предотвращение войны или постоянный рост международной организации не будут достигнуты без того, что я назвал братской ассоциацией народов, говорящих на английском языке. Это означает особые отношения между Британским содружеством наций и империей, с одной стороны, и Соединенными Штатами, с другой. Сейчас не время говорить об общие фразы. Я осмелюсь быть точным. Братская ассоциация требует не только растущей дружбы и взаимопонимания между нашими двумя обширными и родственными системами общества, но и сохранения близких отношений между нашими военными советниками, проведения совместного изучения возможных опасностей, однотипности оружия и учебных пособий, а также обмена офицерами и слушателями в колледжах. Это должно сопровождаться сохранением нынешних условий, созданных в интересах взаимной безопасности, путем совместного использования всех военно-морских и авиационных баз, принадлежащих обеим странам, во всем мире. Это, возможно, удвоило бы мобильность американского флота и авиации. Это сильно увеличит мобильность британских имперских вооруженных сил и может вполне провести, если мир успокоится и по мере его успокоения, к значительной финансовой экономии. Мы уже используем совместно большое количество островов, и еще больше, возможно, будет передано в наше общее ведение в ближайшем будущем.

Соединенные Штаты уже имеют постоянное соглашение об обороне с доминионом Канадой, которая так предана Британскому содружеству наций и империи. Это соглашение более эффективно, чем многие, которые часто заключались на основе формальных союзов. Этот принцип должен быть распространен на все Британское содружество наций с полной взаимностью. Таким образом, что бы ни случилось и только так, мы обезопасим себя и будем в состоянии работать вместе во имя высоких и простых целей, которые дороги нам и не таят никакого зла по отношению к кому-либо. Впоследствии может возникнуть принцип общего гражданства, но мы можем удовлетвориться тем, чтобы предоставить это судьбе, простертую длань которой многие из нас могут ясно видеть.

Однако существует важный вопрос, который мы должны задать себе. Не будет ли особая связь между Соединенными Штатами и Британским содружеством наций несовместимой с нашей преданностью международной организации, имеющей самое важное значение? Я отвечаю, что, наоборот, это, пожалуй, единственное средство, с помощью которого эта организация достигнет своего полного развития и силы. Уже существуют особые связи между Соединенными Штатами и Канадой и между Соединенными Штатами и Южно-Американскими республиками. Мы имеем также наш 20-летний договор о сотрудничестве и взаимопомощи с Советской Россией. Я согласен с Бевином, что этот договор вполне мог бы быть 50-летним».

По утверждению Черчилля, предлагаемый им англо-американский военный союз не противоречит уставу организации Об'единенных наций и будто бы необходим для предупреждения третьей мировой войны.

Черчилль советует поспешить с образованием англо-американского военного союза. Он заявляет, что «тень пала на те поля, которые еще совсем недавно были освещены победой союзников. Никто не знает, что Советская Россия и ее коммунистическая международная организация намереваются сделать в ближайшем будущем или каковы границы, если таковые существуют, их экспансионистских тенденций и стремлений к проселитизму. Я глубоко восхищаюсь и чту доблестный русский народ и моего товарища военного времени маршала Сталина. Англия и эта страна, несомненно, тоже относятся сочувственно и благожелательно ко всем народам России, и они полны решимости, несмотря на многочисленные разногласия и неудачи, установить прочную дружбу. Мы понимаем, что русские должны чувствовать себя в безопасности на своих западных границах от какого-либо возобновления германской агрессии. Мы приветствуем занятие Россией полагающегося ей места среди руководящих наций мира. Более всего мы приветствуем последовательный и непрерывно укрепляющийся контакт между русским народом и нашим народом на обеих сторонах Атлантики. Однако моя обязанность заключается в том, чтобы представить вам некоторые факты о нынешнем положении в Европе.

От Штеттина на Балтике до Триеста на Адриатике железная завеса спустилась на континент. За этой линией хранятся все сокровища древних государств Центральной и Восточной Европы. Варшава, Берлин, Прага, Вена, Будапешт, Белград, Бухарест, София — все эти знаменитые города и население в их районах находятся в советской сфере и все подчиняются в той или иной форме не только советскому влиянию, но и в значительной степени увеличивающемуся контролю Москвы. Только Афины с их бессмертной славой свободны решать свое будущее на выборах под наблюдением англичан, американцев и французов. Польское правительство, находящееся под господством русских, поощрялось к огромным и несправедливым посягательствам на Германию. Имеет место массовое изгнание миллионов немцев в масштабах, которые мы к сожалению, не могли вообразить.

Коммунистические партии, которые были очень незначительны во всех этих восточных государствах Европы, достигли исключительной силы, намного превосходящей их численность, и стремятся всюду установить тоталитарный контроль. Полицейские правительства превалируют почти во всех этих странах и до настоящего времени, за исключением Чехословакии, в них не существует никакой подлинной демократии. Турция и Персия глубоко встревожены и обеспокоены претензиями, пред'являемыми им, и давлением, которое осуществляется московским правительством.

Русские в Берлине пытаются создать квази-коммунистическую партию в своей оккупационной зоне в Германии посредством предоставления специальных привилегий левому крылу германских лидеров. В конце боев в июне прошлого года американские и английские армии отступили на запад в соответствии с более ранним соглашением, на глубину, достигавшую в некоторых случаях 150 миль, по фронту протяженностью почти в 400 миль для того, чтобы дать возможность русским оккупировать эту обширную территорию, которую захватили западные демократии. Если в настоящее время советское правительство пытается при помощи сепаратного действия создать прокоммунистическую Германию в своей зоне, то это вызовет серьезные затруднения в английской и американской зонах и даст побежденным немцам возможность играть на противоречиях между советами и западными демократиями. Какие бы выводы ни делались из этих фактов, — а это действительно факты — несомненно, это не освобожденная Европа, ради создания которой мы боролись. Это также не Европа, которая содержит основы прочного мира. Безопасность всего мира требует единства в Европе, от которого ни одну страну не надо отталкивать навсегда».

«Перед железной завесой, которая пересекает Европу, — заявляет далее Черчилль, — имеются другие причины для беспокойства. В Италии коммунистическая партия испытывает серьезные трудности, так как она вынуждена поддерживать требования обученного коммунистами маршала Тито в отношении прежней итальянской территории у Адриатики. А между тем будущая судьба Италии еще не определена. Также нельзя представить возрожденную Европу без сильной Франции. В течение всей моей общественной деятельности я работал для создания сильной Франции и я никогда не терял веры в ее судьбу даже в самые темные времена. Я не теряю веры и сейчас.

Однако в значительном большинстве стран, отстоящих далеко от русских границ и разбросанных по всему миру, созданы коммунистические пятые колонны, которые действуют в полном единении и абсолютном повиновении указаниям, получаемым от коммунистического центра. За исключением Британского содружества наций и США, где коммунизм находится в зачаточном состоянии, компартии или пятые колонны представляют собой возрастающую угрозу и опасность для христианской цивилизации. Это мрачные факты, о которых говорится на другой день после победы, завоеванной таким блестящим военным сотрудничеством и во имя свободы и демократии, и мы были бы крайне неразумны, если бы мы не смотрели им прямо в лицо, пока еще есть время.

На Дальнем Востоке и особенно в Маньчжурии перспективы также вызывают беспокойство. Соглашение, заключенное в Ялте, которое я также подписал, было исключительно благоприятным для Советской России, но оно было заключено в то время, когда никто не мог сказать, что война с Германией не затянется в течение всего лета и осени 1945 года, и когда ожидалось, что война с Японией будет продолжаться еще 18 месяцев после конца войны с Германией».

«Я был министром во время заключения Версальского договора и близким другом Ллойд Джорджа. Я лично не соглашался со многими вещами, которые осуществлялись, но на меня произвела сильное впечатление та ситуация и мне тяжело сравнивать ее с ситуацией, создавшейся в настоящее время. В те времена существовали большие надежды и неограниченная уверенность в том, что войны кончились и что Лига наций станет всесильной. Я не вижу и не чувствую такой же уверенности или надежды на этот раз.

С другой стороны, я отгоняю от себя мысль, что новая война неизбежна, или, более того, что новая война нависла. Я говорю теперь об этом потому, что я уверен, что наше счастье находится в наших собственных руках и что мы в силах спасти будущее. Я считаю своей обязанностью высказаться в настоящее время, когда мне представилась возможность. Я не верю в то, что Советская Россия хочет войны. Она хочет плодов войны и безграничного распространения своей силы и своих доктрин».

Пропагандируя англо-американский военный союз, Черчилль не останавливается перед циничным заявлением, что «русские больше всего восхищаются силой, и нет ничего такого, к чему бы они питали меньше уважения, чем военная слабость. По этой причине наша старая доктрина равновесия сил является несостоятельной. Мы не можем позволить себе полагаться на незначительный перевес в силах, создавая тем самым соблазн для пробы сил».

Черчилль допускает чудовищные сравнения, тут же заявляя в своей речи, что «до 1933 года или даже до 1935 года Германию можно было спасти от ужасной судьбы, которая ее постигла, а мы все могли бы быть пощажены от несчастий, на которые Гитлер обрек человечество. Никогда во всей истории не было войны, которую было бы легче предотвратить при помощи своевременного действия, чем та, которая в настоящее время опустошила такие значительные районы земного шара. Ее можно было предотвратить, не сделав ни одного выстрела, и в настоящее время Германия была бы мощной, процветающей и почетной державой. Но никто не желал к этому прислушаться, и постепенно мы все были втянуты в ужасный водоворот. Мы, конечно, не должны позволить, чтобы это опять повторилось. Это можно обеспечить только, если в настоящее время, в 1946 году, будет достигнуто полное взаимопонимание с Россией по всем вопросам под общим руководством Об'единенных наций и при поддержании этого взаимопонимания в течение многих лет при помощи международного инструмента, поддерживаемого всей силой стран, говорящих на английском языке, и всеми их связями».

В заключительной части своей речи Черчилль сказал: «Если население содружества наций, говорящее на английском языке, добавить к США и учесть, что будет означать подобное сотрудничество на море, в воздухе, в области науки и промышленности, то не будет существовать никакого шаткого и опасного соотношения сил».

Выступление Трумэна на пресс-конференции

ВАШИНГТОН, 8 марта. (ТАСС). Выступая на пресс-конференции, президент Трумэн отказался комментировать речь Черчилля.

На вопрос, означает ли присутствие Трумэна в Фултоне, что Трумэн, как утверждали некоторые журналисты, одобрил замечания Черчилля, Трумэн заявил, что он не знал заранее содержания речи Черчилля. Трумэн отметил, что, выступая в Миссури, Черчилль лишь осуществил право на свободу слова. По словам Трумэна, если бы сам он поехал в Англию, он также имел бы право произнести речь. Трумэн отрицательно ответил на вопрос, намерен ли он поехать в Англию.

На вопросы представителей печати относительно лондонских сообщений о возможности встречи «Большой тройки» Трумэн указал, что такая встреча не является вероятной в ближайшем будущем.

На вопрос корреспондента, если Советский Союз откажется вывести войска из Ирана, будет ли это означать крушение Об'единенных наций, Трумэн ответил отрицательно, заявив, что он не допустит крушения организации Об'единенных наций. На вопрос корреспондента, «подразумевает ли Трумэн под этим, что другие нации будут попрежнему входить в организацию Об'единенных наций, даже если Советский Союз будет придерживаться односторонних действий». Трумэн ответил, что он не считает, что Советский Союз придерживается односторонних действий.

Трумэн сообщил, что генерал Маршалл вскоре прибудет в Вашингтон по просьбе Трумэна для консультации, но что после этого Маршалл вернется в Китай в том же качестве специального представителя

ПАТРИОТИЧЕСКАЯ ДЕМОНСТРАЦИЯ В АЛЕКСАНДРИИ

ЛОНДОН, 9 марта. (ТАСС). Агентство Рейтер передает, что 7 марта в Александрии состоялась массовая патриотическая демонстрация. Студенты и рабочие предприятий Александрии прошли по улицам города, распевая патриотические песни. Демонстранты несли египетский национальный флаг.

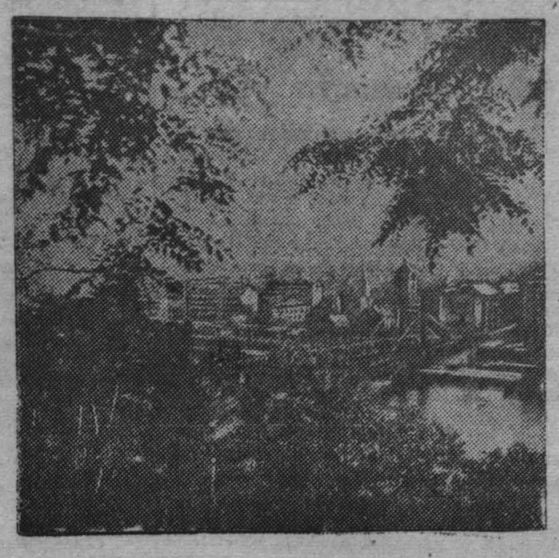

Чехословакия. Вид на город Прагу. (Фотохроника ТАСС).

Заявление председателя Временного национального собрания Чехословакии Давида

ПРАГА, 11 марта. (ТАСС). Как сообщают газеты «Свободне ческословенско», «Руде право» и другие, 8 марта на заседании Временного национального собрания выступил председатель собрания Вацлав Давид.

Касаясь инцидента, недавно имевшего место близ города Штеховице, Давид заявил: В тот момент, когда войны Красной Армии в Словакии строили для нас мосты, помогая нам восстанавливать транспорт, мы узнали, что 10 февраля группа вооруженных американских солдат перешла чехословацкую границу, пред'явив авторитетные документы. Этот отряд отрыл в лесу близ Штеховице большое количество ящиков и без разрешения наших учреждений увез их за границу. Правительство и вместе с ним вся чехословацкая общественность осудила поступок группы американских солдат и офицеров, которые неслыханным в истории двух дружественных народов способом нарушили суверенитет нашего государства. Нет ни одного честного патриота, который бы не был огорчен до глубины души этим фактом. Однако центральный орган партии народных социалистов «Свободне слово» использовал запрос депутатов своей партии для определенного политического маневра. Он пытается приписать аферу группы солдат американской армии вине наших органов безопасности. На основании достоверной информации, полученной мною, я спрашиваю: что могли предпринять низшие чины наших органов безопасности, когда американцы пред'явили им документы самых высших органов дружественного нам государства, заверенные печатями и снабженные пропусками наших учреждений? Что мог предпринять провинциальный орган безопасности, который питает доверие к войскам союзников и работники которого на страницах того же самого «Свободне слова» читают о высокой дисциплине американской армии, высоком уровне культуры американской нации? Я спрашиваю, что этот орган мог предпринять, когда ему были пред'явлены документы главной ставки американских войск в Европе.

Что касается содержания ящиков, которые американское командование 2 марта возвратило президенту, то надо сказать, что, хотя они и содержат ценный материал, у нас имеются основания подозревать, что это не те документы, которые были вывезены из города Штеховице. Нам был возвращен архив имперского министерства Франка и службы безопасности и частично личный архив президента республики. Я точно установил, что архив министерства Франка и службы безопасности в майские революционные дни прошлого года (период восстания в Праге. Прим. ред.) был отправлен немцами на запад. Он был транспортирован через города Рокицани, Пльзень и Клатови и передан американской армии. Тайник у Штеховице был заложен тоннами взрывчатых веществ, и в случае надобности эти вещества взорвали бы все находящееся на большом расстоянии вокруг. Такими средствами, конечно, не надо было страховать остатки архива президента и министерства Франка. Ведь американскую экспедицию сопровождал штурмбанфюрер СС, который хорошо знал положение дел, ибо имел прямое отношение к тайнику. Если бы главное командование американских войск в Европе интересовалось получением того архива, который нам возвратили из Франкфурта, то оно могло бы обратиться к нашим властям, и тайник был бы раскрыт сообща. Мы хотя и принимаем извинения американского правительства за поступок американского командования во Франкфурте, но с своей стороны будем считать дело законченным лишь тогда, когда без всяких сомнений будет выяснен вопрос о содержимом ящиков.

Процесс главных немецких военных преступников в Нюрнберге

Утреннее заседание 11 марта

НЮРНБЕРГ, 11 марта. (ТАСС). На сегодняшнем утреннем заседании Трибунала продолжался перекрестный допрос свидетеля защиты генерал-фельдмаршала германской армии Мильха. В первой части утреннего заседания свидетеля допрашивали защитник германского генерального штаба и верховного командования вооруженных сил (ОКВ), а также защитники подсудимых Шпеера, Иодля, Кальтенбруннера и Редера.

Во второй половине утреннего заседания к допросу свидетеля Мильха приступил главный обвинитель от Соединенных Штатов Америки Джексон.

Из ответов на вопросы обвинителя устанавливается, что свидетель Мильх принимал активное участие в строительстве германских военно-воздушных сил.

Обвинитель: Получали ли вы какие-либо награды от гитлеровского правительства за ваши услуги?

Свидетель: В 1942 году я получил выражение признательности правительства.

Обвинитель: В какой форме была эта признательность?

Свидетель: Это было денежное вознаграждение. На эти деньги я купил себе имение.

В ходе допроса свидетель Мильх заявляет: Будто бы Германия не была подготовлена к войне и будто бы для всех сидящих на скамье подсудимых война явилась большой неожиданностью. Однако рядом вопросов обвинитель Джексон уличает свидетеля Мильха во лжи и начисто разбивает выдумку Мильха о неожиданности войны для фашистских преступников, сидящих на скамье подсудимых.

Обвинитель: Сколько времени заняло у германских вооруженных сил вторжение в Польшу?

Свидетель: Простите, завоевание Польши. Для этого было достаточно восемнадцати дней.

Мильх говорит далее, что столь же быстро гитлеровцы расправились с Францией, Бельгией, Голландией, Данией и Норвегией.

Обвинитель: И вы, будучи офицером, показываете, что Германия не была подготовлена к этим атакам.

После этого свидетель Мильх сознается, что гитлеровцы заблаговременно подготовились к нападению на соседние страны.

По поводу подготовки воздушного флота к войне свидетель Мильх показал, что подсудимый Геринг говорил с ним об этом еще в 1932 году. Геринг тогда сказал Мильху, что приход к власти Гитлера даст возможность Германии снова вооружиться и, таким образом, подготовиться к новой войне.

Из дальнейшего допроса свидетеля Мильха выясняется, что германское офицерство было хорошо осведомлено о насильственном угоне в Германию жителей оккупированных территорий для рабского труда, а также о том, что гитлеровские заговорщики принуждали военнопленных работать в военной промышленности.

Свидетель Мильх признал также после пред'явления ему двух собственноручно подписанных им документов, что ведомство подсудимого Геринга проводило свои дикие эксперименты над людьми и что эти «опыты» проводились совместно с ведомством Гиммлера. Свидетель Мильх показал также, что офицерство, в том числе и высшее, знало о существовании концентрационных лагерей и о тех ужасах, которые творились за колючей проволокой этих лагерей. В частности, Мильх лично мог убедиться в этом, когда побывал с разрешения Гиммлера в концентрационном лагере в Дахау.

Возвращаясь к начальной теме допроса — о подготовке к войне, Джексон напоминает Мильху его показания на предварительном допросе. На этом допросе Мильха спросили, чувствовали ли генералы, с которыми он сотрудничал до 1939 года, что путь, который был пригнат Гитлером, приведет к войне. Мильх ответил, что те, которые способны были думать понимали это.

Продолжение допроса свидетеля Мильха переносится на вечернее заседание.

ВРЕМЕННОЕ НАЦИОНАЛЬНОЕ СОБРАНИЕ ЧЕХОСЛОВАКИИ ОДОБРИЛО ВНЕШНЮЮ ПОЛИТИКУ ПРАВИТЕЛЬСТВА

ПРАГА, 11 марта. (ТАСС). Временное национальное собрание обсудило доклад министра иностранных дел Масарика. В прениях выступили 14 членов парламента. Все ораторы одобрили внешнюю политику чехословацкого правительства, основанную на союзе с Советским Союзом и другими славянскими странами и поддержании дружеских отношений с демократическими странами запада.

Предложение об одобрении деятельности министерства иностранных дел было встречено аплодисментами всех депутатов.

ДАТСКИЕ ПАТРИОТЫ БЛАГОДАРЯТ КРАСНУЮ АРМИЮ

КОПЕНГАГЕН. 11 марта. (ТАСС). 10 марта исполнился год со дня освобождения Красной Армией группы датских патриотов, находившихся в концентрационном лагере Штуттхоф. Годовщина была отмечена тысячной демонстрацией на одной из центральных площадей Копенгагена. Выступившие ораторы горячо благодарили победоносную Красную Армию за освобождение. Выступивший с речью Мартин Нильсен резко критиковал лиц, ответственных за затягивание чистки в Дании. «Предатели должны быть наказаны, — заявил Нильсен, — чтобы они в следующий раз не могли опять предать свою страну».

СНИЖЕНИЕ ПРОДОВОЛЬСТВЕННЫХ НОРМ В ЗАПАДНЫХ ОККУПАЦИОННЫХ ЗОНАХ ГЕРМАНИИ

БЕРЛИН, 11 марта. (ТАСС). Газета «Дер курир» сообщила 8 марта о снижении продовольственных норм в западных зонах Германии. В американской зоне месячная норма хлеба снижается на 2.400 граммов и будет составлять 9.600 граммов. Во французской зоне месячная норма выдачи хлеба будет снижена на 7.500 граммов. Общая калорийность, отпускаемого населению пайка, снижается на 25 процентов.

МИТИНГ ТРУДЯЩИХСЯ АФИН И ПИРЕЯ

АФИНЫ, 11 марта. (ТАСС). В связи с окончанием 8 конгресса профсоюзов на стадионе «Панаинаикос» состоялся многолюдный митинг трудящихся Афин и Пирея. Собравшиеся с энтузиазмом приветствовали об'единение рабочего движения Греции и требовали проведения демократических парламентских выборов. Речи ораторов сопровождались массовыми возгласами: «Независимость! Пусть уйдут англичане!».

Митинг принял обращение, призывающее всех трудящихся Греции бороться за хлеб, свободу, демократию и независимость и бойкотировать подготовляемую избирательную комедию.

РАБОЧИЕ КОНЦЕРНА СИМЕНСА ТРЕБУЮТ СОБЛЮДЕНИЯ РЕШЕНИЙ О НАЦИОНАЛИЗАЦИИ ПРЕДПРИЯТИЙ

ВЕНА, 11 марта. (ТАСС). Газета «Эстеррейхише фольксштимме» в статье под заголовком: «Две тысячи рабочих Сименса требуют национализации предприятий» сообщает о массовом митинге рабочих и служащих заводов концерна Сименса. На митинге присутствовало более 2.000 человек. Собравшиеся заявили, что рабочие обеспокоены затяжкой осуществления предусмотренной законом национализации предприятий.

Выступивший с докладом о положении концерна председатель завкома Креслер сообщил о посещении членами завкома канцлера Фигля. Фигль подтвердил делегации завкома, что концерн Сименса находится в числе 20 предприятий, которые подлежат национализации. Делегация обратила внимание канцлера на серьезность положения и заявила, что рабочие не потерпят того, что произошло с предприятиями фирмы Элин, которые попали в руки клики финансистов.

Кроме национализации, сообщает далее газета, рабочие заводов Сименса требуют планомерного распределения имеющегося в Австрии продовольствия, урегулирования вопросов оплаты труда и отмены существующей еще со времени гитлеровского режима налоговой системы.

БЕЗРАБОТИЦА В США

НЬЮ-ЙОРК, 11 марта. (ТАСС). Данных о безработице на февраль еще не имеется, по последним имеющимся данным министерства труда, по умеренным подсчетам к середине января этого года в США насчитывалось 2 млн. 290 тыс. безработных. Предполагается, что безработица с того времени несколько возросла в связи с ростом демобилизации из армии.

Еженедельник «Юнайтед стейтс ньюс» считает, что число безработных в настоящее время составляет около 3 млн. человек.

КАЗНЬ ПРЕДАТЕЛЯ ВЕНГЕРСКОГО НАРОДА

БУДАПЕШТ, 10 марта. (ТАСС). По сообщению будапештского радио, вчера утром был приведен в исполнение смертный приговор через повешение, вынесенный венгерским народным судом бывшему министру юстиции в правительстве Салаши Будински Ласло.

Зам. ответственного редактора В. ЦАЛОБАНОВ.

ТЕАТР имени Луначарского — 14, 15 марта «БЕСПРИДАННИЦА», 16, 17 марта «САМОЛЕТ ОПАЗДЫВАЕТ НА СУТКИ», 18 марта «КОМУ ПОДЧИНЯЕТСЯ ВРЕМЯ». Начало в 8 ч. 30 м. вечера. Касса открыта с 3 часов дня. Принимаются коллективные заявки.

Кинотеатр «МОСКВА» — 13 марта— демонстрируется музыкально-художественный фильм — «СИЛЬВА». Сеансы (Большой зал): 2—40, 4—20, 6, 7—40, 9—20, 11 час. Малый зал: 5, 7, 9, 11 час. Касса отрыта с 11 часов дня.

В связи с ликвидацией промартели «Ленинский путь», Осиновского сельсовета, просьба ко всем организациям и лицам пред'являть претензии в ликвидком (деревня Тебеньково) не позднее 15 марта.

ГОСЦИРК — Сегодня большое разнообразное цирковое представление в 3 отделениях. Гастроли художественного творческого коллектива под руководством С. И. Калошина. В третьем отделении продолжение матчей французской борьбы. Сегодня, 13 марта, борются три пары: Колосов — Гурский. Франк-Гуд — Норкин. Бурлаков — Чуфистов. Касса открыта с 12 часов дня. Начало в 8 час. 30 мин. Начало борьбы — 10 час. 30 мин. вечера. До начала представления и в антрактах танцы.

ТРЕБУЮТСЯ:

Кемеровоторгу на постоянную работу: шоферы, бухгалтеры, грузчики, рабочие на развозку х/булочных изделий, уборщицы и сторожа в магазины. Обращаться: ул. Кузбасская, № 16, отдел кадров.

Дистанции пути станции Предкомбинат: кузнецы, молотобойцы, слесари, плотники, коновозчики, путевые рабочие, путевые обходчики, переездные сторожа.

Горфинотдел доводит до сведения всех граждан г. Кемерово, о том, что исчисление налогов на 1946 год закончено и платежные извещения по подоходному налогу, земельной ренте, налогу со строения и налогу на холостых, одиноких и малосемейных граждан СССР вручены налогоплательщикам.

Граждане, не получившие по каким-либо причинам извещений на уплату налогов, обязаны справиться в райфинотделах по месту своего жительства.

Налоги принимаются по Центральному и Заводскому районам горуправлением Госбанка по улице им. Кирова, кассой Комбанка в здании Горэлектросети, ул. им. Ворошилова, и сберегательной кассой, улица Больничная. По Кировскому и Рудничному районам — отделением Госбанка, сберегательной кассой и кассой Рудничного райфо.

По поссовету шахты «Пионер» —налоговым агентом.

Первые сроки уплаты истекают 15 и 20 марта с. г. Вносите платежи своевременно и досрочно. За просроченные платежи по налогам начисляется пеня в размере 0,2 процента за каждый день». ГОРФО.

Адрес редакции и издательства: г. Кемерово, ул. Сталина № 74. Телефоны: ответственного редактора — 2-24; зам. редактора — 4-85; ответственного секретаря редакции — 2-53; отделов партийного и пропаганды — 8-63; промышленности и транспорта 2-37; сельскохозяйственного и отдела культуры — 4-57; отдела писем трудящихся — 14-21; директора типографии — 3-93; отдела об'явлений 5-89, 14-21; отдела заказов издательства — 9-35.

С1Р00832 г. Кемерово. Изд. газеты «Кузбасс». Тираж 45.000. Заказ № 222.