Пролетарии всех стран, соединяйтесь!

Кузбасс

Орган Кемеровского обкома и горкома ВКП(б) и областного Совета депутатов трудящихся

258 (5983) | 29 ДЕКАБРЯ 1946 г., воскресенье | Цена 20 коп.

СЕГОДНЯ В НОМЕРЕ:

1 СТРАНИЦА

ПЕРЕДОВАЯ—СТАЛИНСКАЯ ЗАБОТА ОБ УЛУЧШЕНИИ ЖИЗНИ ТРУДЯЩИХСЯ.

ТРУДЯЩИЕСЯ КУЗБАССА ГОТОВЯТСЯ К ВЫБОРАМ В ВЕРХОВНЫЙ СОВЕТ РСФСР.

XI СЕССИЯ КЕМЕРОВСКОГО ОБЛАСТНОГО СОВЕТА ДЕПУТАТОВ ТРУДЯЩИХСЯ.

ПО СОВЕТСКОМУ СОЮЗУ.

2 СТРАНИЦА

А. ПУЛЯХ — ОБ АГИТАЦИОННО-ПРОПАГАНДИСТСКОЙ РАБОТЕ СРЕДИ ИЗБИРАТЕЛЕЙ.

М. ГЕСЛЕР — ТАК ЛИ НАДО РУКОВОДИТЬ ПРОПАГАНДИСТСКОЙ РАБОТОЙ?

ПАРТИЙНАЯ ЖИЗНЬ — КЕМЕРОВСКАЯ РАЙОННАЯ ПАРТИЙНАЯ КОНФЕРЕНЦИЯ.

В. АНДРЕЕВА — В ПОДУНКЕ НЕ СПЕШАТ С ОРГАНИЗАЦИЕЙ ПАРТИЙНОЙ УЧЕБЫ.

3 СТРАНИЦА

КОКСОХИМИЧЕСКИЙ ЗАВОД — ПЕРЕДОВИК ПЯТИЛЕТКИ. В. МАКСИМОВ, Б. ФИЛИППОВ — НА ПОРОГЕ НОВОГО ГОДА. Л. ГАБАЙ — К НОВЫМ ПРОИЗВОДСТВЕННЫМ ПОБЕДАМ. М. БЕЛОГОРОДСКИЙ — КОММУНИСТЫ ИДУТ ВПЕРЕДИ. Н. СТРОИЛОВ — ГОРЖУСЬ СВОИМ ТРУДОМ. А. ЧЕРНОРУК — БУДЕМ СОВЕРШЕНСТВОВАТЬ ПРОИЗВОДСТВО. В. ШМЫРКОВ — МОЙ ВКЛАД В ПЯТИЛЕТКУ.

4 СТРАНИЦА

МЕЖДУНАРОДНЫЙ ОБЗОР.

МЕЖДУНАРОДНАЯ ИНФОРМАЦИЯ.

ПО КУЗБАССУ И ГОР. КЕМЕРОВО.

Сталинская забота об улучшении жизни трудящихся

Большевистская партия и советское правительство всегда уделяли особое внимание вопросам развертывания товарооборота и увеличения производства товаров широкого потребления, как непременным условиям под'ема социалистической экономики и удовлетворения жизненных потребностей населения. «Развертывание советской торговли является той актуальнейшей задачей, без разрешения которой невозможно дальше двигаться вперед» (Сталин).

Совет Министров Союза ССР принял историческое постановление «О развертывании кооперативной торговли в городах и поселках продовольствием и промышленными товарами и об увеличении производства продовольствия и товаров широкого потребления кооперативными предприятиями». Это постановление является новым проявлением сталинской заботы об улучшении жизни трудящихся.

Со дня принятия постановления правительством прошло более полутора месяцев, однако потребительская, промысловая кооперация, кооперация инвалидов, местная промышленность, городские и районные Советы Кузбасса неудовлетворительно выполняют постановление правительства и соответствующие решения обкома ВКП(б) и облисполкома. Потребительская и промысловая кооперация по существу не торгуют, а ограничивают свою роль распределением дефицитных товаров, получаемых от государства.

Промысловая кооперация потеряла связь с потребителями, не отвечает на запросы рынка. Имеющиеся в деревне излишки сельскохозяйственных продуктов, после выполнения государственных обязательств колхозами и колхозниками, не закупаются для продажи городскому населению. В городах между государственной и кооперативной торговлей отсутствует здоровая конкуренция, а работники кооперативных организаций главным образом рассчитывают на государственное сырье и ресурсы.

Облпотребсоюз до сего времени не развернул торговую сеть в городах и рабочих поселках, не организовал закупку сельскохозяйственных продуктов у колхозов и колхозников, по существу фактически не приступил к развертыванию кооперативной торговли. К 20 декабря система потребительской кооперации нашей области заготовила разных сельскохозяйственных продуктов на 5,5 миллиона рублей, а продала за этот период всего на 700 тысяч рублей. Для такой области, как наша, эти цифры явно ничтожны.

Вместе с этим многие райпотребсоюзы допускают извращения в организации закупок сельскохозяйственных продуктов и заготавливают продукты на базарах районных центров и даже городов, что не только не способствует снижению цен на рынках, а, наоборот, вызывает их повышение.

Ленинск-Кузнецкий, Юргинский, Кемеровский райпотребсоюзы в результате подобных операций продают продукты дороже рыночных местных цен. Потребительская кооперация имеет конкретное задание закупать в деревне по ценам, складывающимся на рынке, излишки сельскохозяйственных продуктов и торговать этими продуктами в городах. Потребкооперация и коопинсоюзы должны открыть в городах и рабочих поселках магазины, ларьки, палатки для торговли крупой, мясом, рыбой, жирами, яйцами, молоком и молочными продуктами, овощами, фруктами, ягодами. Потребкооперация должна торговать в городах по ценам, которые складываются на рынке, но не выше цен, установленных для государственной коммерческой торговли, избегая тех ошибок, которые допустили некоторые райпотребсоюзы.

Система потребительской кооперации не использует предоставляемых ей городами возможностей открытия магазинов и ларьков. Например, в Ленинске-Кузнецком выделены помещения для двух магазинов, но райпотребсоюз к торговле не приступил. Такая же картина и в Сталинске.

Плохо работает и промысловая кооперация. Достаточно указать, что этой системой закуплено сельскохозяйственных продуктов и сырья всего лишь на 304 тысячи рублей и реализовано продукции собственного производства лишь на 900 тысяч рублей при остатках готовой продукции свыше 10 миллионов рублей. Это показывает политическую близорукость руководителей кооперации.

В ряде районов органы Министерства заготовок также не поняли значения постановления Совета Министров СССР. В Ленинск-Кузнецком районе райуполномоченный Министерства заготовок тов. Кулагин не разрешил потребительской кооперации производить заготовку мяса и других сельскохозяйственных продуктов на селе и заставил производить закупки только на базаре. Такое узко деляческое понимание вопроса мешает развертыванию кооперативной торговли и устраняет основное звено — сельпо — от организации закупок сельскохозяйственных продуктов на селе.

Странную позицию занимает и председатель Прокопьевского горисполкома тов. Шунько. До последнего времени здесь не обсуждалось постановление Совета Министров СССР и решение исполкома областного Совета по вопросу развертывания кооперативной торговли. Отсюда, как следствие, в этом городе райпотребсоюз и кооперация инвалидов не открыли ни одного ларька и не развернули торговли. Такая же непонятная позиция занята Сталинским горисполкомом.

Прошедшая XI сессия областного Совета отметила неудовлетворительное выполнение годового плана производства товаров широкого потребления облместпромом, промкооперацией, облкоопинсоюзом. Это несомненно приводит к задержке развертывания товарооборота, мешает улучшению снабжения населения городов и поселков продовольствием и товарами широкого потребления.

Руководители облпотребсоюза, Управления промкооперации, коопинсоюза, облместпрома (тт. Зиссерман, Предейн, Зарюта, Мельников) продолжают работать старыми, порочными методами и не ликвидировали извращений в кооперативной торговле.

Между тем огромные перспективы вырисовываются в работе этих организаций. В будущем году системой кооперативной торговли должно быть закуплено сельскохозяйственных продуктов и сельскохозяйственного сырья на 68,5 миллиона рублей. Розничный товарооборот по Кемеровской области по потребительской кооперации должен достичь 415 миллионов рублей, по промысловой кооперации—60 миллионов, местной промышленности—8 миллионов, кооперации инвалидов — 4,5 миллиона рублей.

Производство товаров широкого потребления предприятиями местной промышленности, промысловой кооперации, кооперации инвалидов и потребительской кооперации в наступающем году должно выразиться в 171,2 миллиона рублей. Наша область должна вырабатывать посуду, чугунное и печное литье, кровати, скобяные изделия, мебель, трикотаж, обувь галантерею, спиртотовары и много других предметов широкого потребления.

XI сессия областного Совета приняла решение по вопросам дальнейшего развертывания кооперативной торговли в городах и увеличению производства товаров широкого потребления. Выполнение намеченных мероприятий даст возможность значительно улучшить снабжение продуктами сельского хозяйства и товарами широкого потребления население нашей области.

Многотысячная армия работников торговой кооперации должна приложить все свои силы для полной реализации постановления Совета Министров СССР и этим самым еще больше укрепить мощь великого социалистического государства.

Хроника

Совет Министров Союза ССР постановил перенести день отдыха с воскресенья 29 декабря 1946 года на среду 1 января 1947 года.

Во всех союзных и автономных республиках, где в связи с национальными и бытовыми условиями днем отдыха является пятница, считать днем отдыха 1 января 1947 года вместо дня отдыха в пятницу 3 января 1947 года.

Сталь из руды

Опыт первой плавки

ДНЕПРОПЕТРОВСК. (ТАСС). Сталевары малого мартена завода имени Карла Либкнехта, как уже сообщалось, 25 декабря сварили первую плавку стали непосредственно из руды, минуя трудоемкое доменное производство. Это новое дело вызвало огромный интерес сталеплавильщиков и научных работников — металлургов. На завод с разных концов страны поступают запросы о результатах первой плавки.

В беседе с корреспондентом ТАСС начальник малого мартена тов. Николайчик сообщил:

— Перед нами была поставлена задача сварить в мартеновской печи из руды сталь, свободную от легирующих примесей и с минимальным содержанием фосфора и серы. Такую сталь, обладающую исключительно высокими качествами, можно получить в электропечи из железной руды, выплавленной из руды в трубчатых печах. Однако этот способ экономически невыгоден. Советские металлурги настойчиво работают над получением стали и первородного материала в мартеновских печах и достигли первых успехов.

Первую плавку мы провели на брикетах руды с содержанием железа 66—68 процентов. Руководил работой опытный инженер Ярхо. Плавка прошла вполне удовлетворительно. Сталевар Лобода и мастер Царьков приложили все силы и знания, чтобы качественно и точно по инструкции осуществить весь процесс. Химический анализ стали точно соответствует требованию; легирующие примеси — хром, никель и медь полностью отсутствуют, а содержание фосфора и серы исчисляется в тысячных долях процента.

На техническом совещании металлургов завода мы внесли некоторые коррективы в технологию.

Сегодня сталевары малого мартена приступили ко второй плавке стали из руды.

Трудящиеся Кузбасса готовятся к выборам в Верховный Совет РСФСР

Победа кузнецких металлургов

Выполнен годовой план по всему металлургическому циклу

27 декабря Кузнецкий металлургический комбинат имени Сталина выдал последние тонны чугуна в счет плана 1946 года. Накануне завершили годовое задание сталеплавильщики. Таким образом, программа первого года новой пятилетки выполнена по всему металлургическому циклу

Последние дни металлурги работают с особым под'емом. Особенно высокой производительности достигли сталеплавильщики и прокатчики. Только за один день 26 декабря они выдали 1.100 тонн стали и 1.200 тонн проката сверх плана. Все печи второго мартеновского цеха дали в этот день по две плавки.

До конца года коллектив металлургического гиганта даст дополнительно к плану 20 тысяч тонн чугуна, 35 тысяч тонн стали и 80 тысяч тонн проката.

За 50 комсомольских эшелонов угля сверх плана ко дню выборов

АНЖЕРО-СУДЖЕНСК. Все молодые забойщики охвачены социалистическим соревнованием в честь выборов в Верховный Совет РСФСР.

24 декабря молодые шахтеры выдали сверх плана 103 тонны угля. Молодежная бригада тов. Тригубова (шахта № 5-7) дала сверх плана 13 тонн угля. Забойщик Колесников — 4,5 тонны. Комсомольско-молодежная бригада Прибытко (шахта № 9-15) дала сверх задания 8 тонн.

Комсомольцы и молодежь рудника выдали в этот день сверх плана 697,5 тонны.

БЕЛОВО. Городской комитет комсомола провел комсомольско-молодежное собрание молодых шахтеров. На собрании было принято обращение ко всем молодым шахтерам, рабочим и молодежи производственных предприятий включиться в социалистическое соревнование в честь выборов в Верховный Совет РСФСР. Молодые горняки взяли на себя обязательство каждому до 9 февраля 1947 года выдать сверх плана по 20 тонн угля. Всего молодые шахтеры обязались дать Родине в честь выборов два эшелона угля.

К 27 декабря молодые шахтеры Белово выдали 205 тонн сверхпланового угля.

СТАЛИНСК. Молодые горняки шахты им. Орджоникидзе решили дать в честь выборов в Верховный Совет РСФСР сверх плана 1.500 тонн угля, молодежь шахты Редаково-Северная — 600 тонн угля. Забойщики Халиман и Вира решили в честь выборов дать Родине по 400 тонн угля.

На шахте Редаково-Южная молодой забойщик т. Глек систематически выполняет норму на 180 процентов, а забойщик Зинер — до 200 процентов.

Организационным вопросам— неослабное внимание

(Беседа с секретарем Окружной избирательной комиссии Кемеровского—Центрального избирательного округа № 323 тов. КУДИНОВЫМ М. П.)

Окружная избирательная комиссия по выборам в Верховный Совет РСФСР Кемеровского—Центрального избирательного округа № 323 приступила к своей работе.

В соответствии с «Положением о выборах в Верховный Совет РСФСР» наша комиссия после организационного заседания, где были распределены обязанности между членами, обратила свое внимание на своевременное образование участковых избирательных комиссий. Всего в избирательном округе образовано 52 участковые комиссии.

Нами были обнаружены пропуски улиц и домов при образовании избирательных участков. Так, в Кировском районе при организации избирательных участков была пропущена целая улица.

Важной работой сейчас для нас является наблюдение за своевременными составлением и доведением до всеобщего сведения списков избирателей. Члены Окружной избирательной комиссии получили на последнем заседании конкретное задание проследить, как составляются списки избирателей. Нам важно сейчас избежать повторения ошибок прошлых выборов, когда были большие пропуски избирателей, ошибки в фамилиях, имени, отчестве избирателей.

Через агитаторов и советский актив мы помогаем исполкомам районных Советов депутатов трудящихся устранить все недостатки в этой большой и чрезвычайно ответственной работе.

На последнем заседании было решено установить в Окружной комиссии ежедневное дежурство. Каждый день с 6 до 9 часов вечера избиратели имеют возможность приходить к нам со своими вопросами и жалобами, связанными с подготовкой к выборам.

Ближайшая наша задача — провести совещания председателей и секретарей участковых избирательных комиссий по районам. На этих совещаниях мы расскажем, как надо организовать работу комиссии.

Окружная избирательная комиссия по выборам в Верховный Совет РСФСР Кемеровского—Центрального избирательного округа № 323, опираясь на советский актив, справится с возложенными на нее избирательным Законом обязанностями и проведем подготовку к выборам в строгом соответствии с «Положением о выборах в Верховный Совет РСФСР».

Профсоюз металлургов в избирательной кампании

С первых дней нынешней избирательной кампании профсоюзная организация Кузнецкого комбината принимает в ней деятельное участие, широко используя богатый опыт работы по выборам в Верховный Совет СССР.

Коллектив завода обслуживает 25 агитпунктов и все их решено сделать уютными, снабдить литературой. Вот, например, оформили как следует помещения участков в театре металлургов и Дворце культуры комбината, и здесь сразу стал охотно собираться народ, состоялась не одна беседа.

Завком профсоюза роздал агитаторам 2 тысячи брошюр и листовок с текстом «Положения о выборах» и выписал 110 экземпляров газет. Для оформления участков приобретено 800 печатных плакатов, но этого недостаточно. Привлекли для составления монтажей и рисования панно библиотечных работников и художников Дворца культуры.

Домохозяйки и неработающее население пред'являют спрос на литературу. Поэтому для всех участков будут собраны библиотечки-передвижки. Их уже передали трем агитколлективам. Сегодня набор книг и журналов получил коллектив центральной лаборатории, работники которой являются агитаторами в ряде жилых домов Верхней колонии.

Большая роль отводится художественно-зрелищным мероприятиям. Помимо двух стационарных киноустановок — в театре металлургов и в зале рабочего клуба, в отдаленном районе Островской площадки в помощь агитаторам-металлургам для обслуживания зрителей есть кинопередвижка. Руководители Дворца культуры уже организовали 5 концертных бригад. В них вошли чтецы, певцы, плясуны, музыканты.

Эти бригады получают много заявок от агитколлективов и уже выступали перед избирателями в школе № 11, в театре металлургов, красных уголках отдела рабочих общежитий и пожарной охраны завода.

Профсоюзная организация металлургов выделила в число агитаторов грамотных беспартийных рабочих, служащих и специалистов.

XI сессия Кемеровского областного Совета депутатов трудящихся

С утра 28 декабря на заседаниях XI сессии Кемеровского областного Совета депутатов трудящихся продолжались прения по докладу т. Москвина «О развертывании кооперативной торговли в городах и поселках продовольствием и промтоварами и об увеличении производства продовольственных товаров и товаров широкого потребления кооперативными предприятиями».

В прениях выступили тт.: Зиссерман—председатель президиума облпотребсоюза, Осипов — зам. председателя Кемеровского горисполкома, Гуляев — зам. прокурора области, Климович — заведующий областным отделом животноводства, Зарюта — председатель облкоопинсоюза, Блохин — главный инженер облегпрома, Вторушин — секретарь областного комитета ВКП(б), Матвеев — зам. уполномоченного Управления промкооперации и заведующий облторготделом тов. Кудрявцев.

Затем сессия приступила к обсуждению основного вопроса повестки дня. С докладом—«Об усилении массовой работы Советов в связи с выборами в Верховный Совет РСФСР»—выступил секретарь Кемеровского обкома ВКП(б) по пропаганде тов. Пулях А. И.

В прениях по докладу тов. Пулях приняли участие тт.: Якимов — депутат областного Совета, Шергин — председатель Ленинск-Кузнецкого райисполкома, Чистяков — зав. облоно, Сачаров — (Кузнецкий райисполком), Яковлев — председатель Анжеро-Судженского горисполкома, Осипов — заместитель председателя Кемеровского горисполкома, Соколов — секретарь облисполкома, Коржук — председатель Беловского райисполкома и Захватова — зав. областным отделом культурно-просветительной работы.

Сессией областного Совета были обсуждены организационные вопросы. Депутат областного Совета тов. Москвин В. А. избран членом исполкома областного Совета и утвержден первым заместителем председателя облисполкома. Депутат областного Совета тов. Бабаянц А. А. избран членом исполкома областного Совета депутатов трудящихся.

В связи с выездом тов. Гончаренко на учебу в Москву, сессия вынесла решение об отзыве его из состава исполкома областного Совета. Принято также решение о досрочном выводе из числа членов областного суда тов. Маоченко П. А. в связи с отзывом его в распоряжение Министерства юстиции. Членами областного суда, сроком на пять лет, были утверждены тт. Савинкина А. З., Наумова К. М., Ульященко О. В. и Лескутова М. П.

Сессией приняты развернутые решения по всем вопросам повестки дня.

На агитпунктах

25 декабря открылся агитпункт 6 избирательного участка Центрального района г. Кемерово. Проведена лекция на тему: «Сталинская Конституция — самая демократическая конституция в мире». После лекции выступили кружки самодеятельности ремесленного училища № 36.

27 декабря на агитпункте проведено совещание агитаторов всех парторганизаций, работающих на данном избирательном участке. Проведена квалифицированная консультация по вопросу изучения «Положения о выборах в Верховный Совет РСФСР».

2 января 1947 года состоится встреча престарелых избирателей, 6 января — встреча молодых избирателей, которые впервые будут участвовать в голосовании.

В первых числах января будет проведена новогодняя елка для детей избирателей.

* * *

Большая агитационно-массовая работа развернулась на агитпункте 22-го избирательного участка, который находится при ремесленном училище № 8.

Помещение агитпункта оформлено культурно. Каждый избиратель, приходя сюда, находит необходимую для себя литературу по выборам в Верховный Совет РСФСР, получает соответствующую консультацию по всем вопросам избирательной кампании.

По Советскому Союзу

СЛИТОК СТАЛИ ВЕСОМ 250 ТОНН

КРАМАТОРСК, 27 декабря. (ТАСС). Машиностроители Новокраматорского завода имени Сталина одержали новую производственную победу. Вчера в мартеновском цехе был отлит гигантский слиток легированной стали весом в 250 тонн. Длина его — 7,5 метра, диаметр — 2 метра 80 сантиметров.

В беседе с корреспондентом ТАСС главный инженер завода тов. П. И. Швец сообщил:

— Слиток такого веса отливается в нашей стране впервые. Из него в прессовом цехе на парогидравлическом ковочном прессе мощностью в 10 тысяч тонн будет откован вал генератора гидротурбины Днепрогрэс длиной 10 метров и диаметром от 82 сантиметров до 2 метров 42 сантиметров.

Отливка слитка производилась под общим руководством опытного сталеплавильщика начальника мартеновского цеха инженера А. С. Кишкина. Во время отливки все механизмы агрегата действовали безотказно и четко. Мартеновцы показали слаженность в работе и знание своего дела. Ровно один час беспрерывным потоком из трех ковшей заполнялась сталью специально для этого подготовленная изложница весом в 200 тонн. Сейчас коллектив прессового цеха деятельно готовится к сложной поковке вала.

ТЕНДЕР ДЛЯ ПАРОВОЗА «ПОБЕДА»

САРАТОВ. (ТАСС). Саратовский завод транспортного машиностроения освоил выпуск новых тендеров типа «П-33» для паровоза «Победа». Новый тендер в полтора раза больше обычного. Это дает возможность паровозу реже прибегать в пути к набору воды и топлива. Завод уже приступил к серийному выпуску таких тендеров.

Алтайский тракторный завод был построен в дни Отечественной войны. 5 декабря 1946 года с заводского конвейера сошел 10-тысячный трактор марки «АТЗ». На снимке: десятитысячный трактор «АТЗ» на испытательном стенде

(Фотохроника ТАСС).

СОВЕТСКАЯ ФЛОТИЛИЯ ДОБЫЛА СОТНИ КИТОВ

ВЛАДИВОСТОК. (ТАСС). Во Владивостокский порт после 7-месячного промысла в северных водах вернулась первая советская китобойная флотилия во главе с китобойной маткой «Алеут».

Несмотря на исключительно тяжелые метеорологические условия в самый разгар промыслового сезона, флотилия добыла сотни океанских исполинов. Плавучие жиротопные заводы, перевыполнив годовой план, приготовили из китовых туш тысячи тонн продовольственного, медицинского и технического жира, выработали большое количество консервов.

Первенство в соревновании между судами флотилии завоевала команда китобойца «Трудфронт». Знатный гарпунер этого корабля Пронченко убил 172 кита. Первенство по выпуску готовой продукции также принадлежит китобоям «Трудфронта».

ПРОМЫШЛЕННОСТЬ Г. СТАЛИНО ВЫПОЛНИЛА ГОДОВОЙ ПЛАН

СТАЛИНО, 27 декабря. (ТАСС). Промышленность г. Сталино досрочно выполнила годовой производственный план.

В первом году новой пятилетки об'ем промышленного производства по сравнению с 1945 годом вырос на 37 процентов. Столица индустриального Донбасса дает стране уголь, металл, машины для промышленности и сельского хозяйства, стальные конструкции, швейные изделия, пищевые продукты.

ГИГАНТСКИЙ КОТЕЛ ВЫСОКОГО ДАВЛЕНИЯ

ТАГАНРОГ, 27 декабря. (ТАСС). Коллектив конструкторов завода «Красный котельщик» закончил разработку проекта гигантского барабанного котла высокого давления мощностью в 230 тонн пара в час. Вес этого котла — более 900 тонн, высота равняется 15-этажному зданию. Чтобы перевезти эту установку с завода, потребуется 70 железнодорожных платформ.

Ведущая роль в разработке котлоагрегата принадлежит конструкторам Потыченко, Стенинкистеру и Дубинец.

Коллектив котлостроителей прилагает все силы к тому, чтобы этот котел изготовить в начале будущего года.

ПЕРВЕНСТВО СССР ПО ШАШКАМ

ЛЕНИНГРАД, 27 декабря. (ТАСС). Здесь начался розыгрыш финала первенства СССР по шашкам. В соревнованиях принимают участие 18 сильнейших шашистов страны, чемпионы: СССР—И. Куперман, РСФСР — Д. Коршунов и Украины — Б. Блиндер.

В первом туре игралось восемь партий, из них пять закончились вничью, три отложены.

Турнир продлится до 20 января 1947 года.

Об агитационно-пропагандистской работе среди избирателей

★ ★

А. ПУЛЯХ,
секретарь Кемеровского обкома ВКП(б) по пропаганде

★ ★

Выборы в Верховный Совет союзных и автономных республик, деятельная подготовка к которым уже идет по всей советской стране, имеют огромное политическое значение. Новые всеобщие выборы будут проходить в обстановке, когда советский народ, победоносно завершив войну, приступил к осуществлению пятилетнего плана и уже имеет возможность подвести итоги своего героического труда за первый год четвертой сталинской пятилетки.

Развертывание избирательной кампании в стране ознаменовалось новым под'емом производственной и политической активности советских людей. Каждый народ, входящий в состав великого Советского Союза, стремится новыми достижениями и успехами отметить важнейшее политическое событие в своей жизни — выборы высшего органа государственной власти республики.

В семье братских народов советской страны, как первый среди равных, идет великий русский народ. Его ясный ум, стойкий характер и терпение, беззаветное доверие и преданность Советскому правительству и большевистской партии, с особой силой проявленные в суровые годы военных испытаний, получили всеобщее признание, и он по праву является руководящей силой Советского Союза.

Товарищ Сталин, выступая на приеме участников парада Победы говорил: «Я пью, прежде всего, за здоровье русского народа, потому что он является наиболее выдающейся нацией из всех наций, входящих в состав Советского Союза... Я поднимаю тост за здоровье русского народа не только потому, что он руководящий народ, но и потому, что у него имеется ясный ум, стойкий характер и терпение».

Эта высокая сталинская оценка великой русской нации вселяет в сердце каждого русского человека чувство законной гордости и вдохновляет его на новые трудовые подвиги, на творческие дерзания, на самоотверженное преодоление трудностей.

Как в годы войны, так и сейчас, в период мирного социалистического строительства, русский народ показывает всем народам Советского Союза пример того, как надо претворять в жизнь мудрые предначертания великого Сталина о быстрейшей ликвидации последствий войны, о дальнейшем укреплении могущества нашей Родины, о завершении строительства социалистического общества и постепенном переходе от социализма к коммунизму в нашей стране.

Трудовой и политический под'ем, которым советский народ отвечает на решение правительства о проведении выборов в Верховный Совет Российской Федерации, является новым свидетельством политической зрелости нашего народа, его верности делу партии Ленина—Сталина, делу коммунизма.

Советские люди понимают, что трудности, которые породила война, являются временными, что партия и правительство делают все возможное для того, чтобы облегчить их. Послевоенные трудности нашей страны не идут и не могут итти ни в какое сравнение с теми трудностями, которые встали перед трудящимися капиталистических стран в послевоенный период.

Великая и непреоборимая сила нашей Родины заключается в советском социалистическом общественном строе. Наше общество развивается по законам социализма, оно не подвержено таким мучительным болезням, которые являются неизбежными спутниками капитализма, как кризисы, хроническая безработица, обнищание крестьянства и обреченность миллионов пролетариев на полуголодное прозябание без хлеба и крова.

Советские люди являются творцами своей жизни, своего счастья. В планах четвертой сталинской пятилетки они видят величайшие перспективы будущего и под руководством большевистской партии уверенно идут вперед к коммунизму.

* * *

Партийные организации Кузбасса накопили огромный опыт организационной и агитационно-пропагандистской работы в избирательной кампании по выборам в Верховный Совет СССР. Мы располагаем достаточным количеством опытных организаторов, пропагандистов и агитаторов, которым известны оправдавшие себя формы и методы агитационно-пропагандистской работы с избирателями.

Организационная и агитационно-пропагандистская работа, развернутая партийными организациями нашей области по подготовке выборов в Верховный Совет РСФСР, должна обеспечить дальнейший под'ем политической и трудовой активности рабочих, колхозников, интеллигенции и направить эту активность на выполнение и перевыполнение планов сталинской пятилетки.

Основной задачей агитационно-пропагандистской работы в настоящее время является раз'яснение трудящимся великих принципов Конституции СССР и Конституции Российской Советской Федеративной Социалистической Республики, раз'яснение Положения о выборах, прав и обязанностей трудящихся, вытекающих из Сталинской Конституции, преимущества социалистического строя и преимущества самой передовой советской, подлинно народной демократии и ее превосходства над буржуазной демократией.

В агитационно-пропагандистской работе партийные организации должны обращать особое внимание на то, чтобы трудящимся раз'яснили достижения хозяйственного и культурного строительства в советской стране, в Кузнецком бассейне, в городах и районах Кузбасса; чтобы работа наших агитаторов носила конкретный характер и увязывалась с производственными задачами, стоящими перед нашими шахтами, заводами, учреждениями, колхозами, МТС. Агитатор должен на конкретных примерах показывать избирателям то, что уже сделано и что предстоит сделать в ближайшее время.

Агитаторы должны раз'яснять трудящимся пятилетний план восстановления и развития народного хозяйства СССР, пятилетний план Кузбасса, города, района, предприятия, колхоза. Проводя эту работу, агитаторы должны всячески подчеркивать трудящимся, что выполнение и перевыполнение пятилетнего плана есть всенародное дело, что в результате выполнения пятилетнего плана будет достигнуто значительное повышение жизненного уровня и культуры советского народа, что успешное выполнение и перевыполнение пятилетнего плана будет означать преодоление трудностей, порожденных войной, что успешное выполнение пятилетнего плана еще более укрепит могущество Советского Союза и обеспечит безопасность и мир для народов нашей страны.

Одной из главных задач, стоящих перед партийными организациями в настоящий момент, является полный охват политической работой всех избирателей. Это означает, что агитационно-пропагандистская работа должна принять широкий размах. Опыт прошлых выборов в нашей области, как и в других областях Советского Союза, показал, что широкий размах политической работы среди всех слоев населения, охват политическим влиянием всех групп избирателей достигается там где партийные организации по-настоящему развернули политическую работу прежде всего, по месту жительства избирателей.

Нашим пропагандистским кадрам известно, что центром массово-политической работы в избирательной кампании является избирательный участок. Поэтому партийные организации должны сосредоточить свое внимание сейчас на главном — развернуть политическую работу на избирательном участке, превратив его в центр политической работы среди избирателей.

Районные и городские комитеты партии для политической работы среди населения по месту жительства должны закрепить агитколлективы первичных партийных организаций предприятий, учреждений, учебных заведений за избирательными участками. Необходимо, чтобы с первых дней был установлен строгий контроль и ответственность первичных партийных организаций, руководителей агитколлективов за проведение на избирательных участках широкой по размаху и глубокой по идейному содержанию агитационно-пропагандистской работы.

В избирательной кампании нет мелочей, поэтому важно и содержание беседы агитатора, лекции — лектора и пропагандиста, как важно и то, в каких условиях они будут организованы. В этой связи следует особо обратить внимание партийных организаций к подбору помещений, где будут создаваться агитпункты избирательных участков.

Опыт прошлых выборов показывает, что прославленные своей хорошей политической работой агитпункты были, как правило, прекрасно оборудованы, размещены в хороших теплых и светлых помещениях, близко расположенных к месту жительства избирателей данного участка. В таких агитпунктах избиратели были частыми посетителями, так как знали, что здесь они смогут почитать свежие газеты и журналы, прослушать интересную лекцию или беседу, ознакомиться с политическими новостями, проконсультироваться по любому вопросу.

Успех политической работы на избирательном участке в значительной степени решает подбор заведующих агитпунктами, которые должны организовать чтение лекции, проведение беседы, выпуск стенных газет, наладить различного рода справочную и консультативную работу для избирателей по вопросам социального страхования, юридическим, налоговым и другим, с которыми будут обращаться избиратели в агитпункт.

Велика роль руководителя агитколлектива как организатора политической работы среди избирателей. От его трудолюбия, от его высокой партийной сознательности за порученное дело будет во многом зависеть уровень и организационный размах политической работы на участке. Учитывая это, областной комитет партии требует, чтобы руководителями агитколлективов были, как правило, секретари первичных партийных организаций. Секретари партийных организаций, будучи руководителями агитколлективов, имеют возможность, как никто другой, шире привлечь к агитационно-пропагандистской работе на избирательном участке все силы своей партийной организации, все силы беспартийного актива своего предприятия, учреждения.

Поскольку так велика роль руководителя агитколлектива и заведующего агитпунктом, это требует от партийных организаций тщательного подбора товарищей для такого рода поручений. Надо, чтобы руководители агитколлективов и заведующие агитпунктами имели опыт организационной и политической работы среди населения. Надо, чтобы они были первыми советниками агитатора, сумели наладить контроль за его деятельностью. С этой большой работой, которая входит в круг обязанностей руководителя агитколлектива и заведующего агитпунктом, могут справиться только достаточно политически и организационно зрелые товарищи.

В настоящее время среди избирателей области работают 15 тысяч агитаторов. Это далеко недостаточно для того, чтобы придать политической работе на избирательных участках широкий большевистский размах. Мы имеем возможность значительно увеличить армию наших агитаторов и пропагандистов за счет привлечения к этой работе партийных и непартийных активистов.

До сих пор значительным пробелом в работе отделов партийной пропаганды горкомов и райкомов партии является невнимание к вопросам обобщения и распространения опыта работы лучших агитаторов, который должен быть достоянием всех агитаторов города, района. Это обстоятельство показывает известную оторванность отделов пропаганды горкомов и райкомов партии от агитатора. Наша неотложная задача заключается в том, чтобы доходить в своей работе до каждого агитатора, знать, как агитатор раз'ясняет политику нашей партии в народе, знать его культурный уровень, знать, пользуется ли он уважением и доверием избирателей, является ли агитатор сам примером советского гражданина в работе и быту.

Подбор агитаторов должен итти за счет политически грамотных, культурных людей, пользующихся уважением народа. Партийные организации через многотысячную армию агитаторов, работающих среди избирателей, могут знать настроение избирателей, их запросы, их требования.

Успех работы агитатора будет в значительной степени определяться тем, как партийные организации сумеют наладить систематическую информацию агитаторов о событиях в нашей стране и за ее пределами, как поставит их учебу искусству большевистской агитации. Наши пропагандисты и агитаторы должны быть готовыми к ведению наступательной большевистской агитации. Они должны смело и правдиво, четко и ясно рассказывать народу о причинах, переживаемых нами трудностей, о временном их характере, о необходимости быстрейшего преодоления их общенародными усилиями.

Сила большевистской агитации заключается прежде всего в ее правдивости. Партия никогда не скрывала от народа стоящих перед ним трудностей, наоборот, партия всегда говорила о них открыто, мобилизуя силы народа на преодоление трудностей. И сейчас наши агитаторы и пропагандисты, проводя политическую работу среди избирателей на производстве, на избирательном участке, не должны уходить от острых вопросов, не должны оставлять ни одного вопроса без ответа.

В прошлую избирательную кампанию многие агитаторы, проводя работу среди избирателей, не ограничивали свою деятельность проведением политических бесед, но вели среди избирателей большую культурно-просветительную работу. Они организовывали с избирателями экскурсии в музеи, на предприятия, устраивали коллективные посещения кино, вечеров клубной и художественной самодеятельности, театров. Такой разносторонней работы агитатора можно достигнуть только тогда, когда агитатор будет закреплен за определенной группой избирателей. При этих условиях агитатор может наиболее полно охватить политической работой избирателей, систематически вести с ними политическую и культурно-просветительную работу, выявлять запросы и жалобы избирателей, добиваться перед соответствующими органами устранения недостатков в работе тех или иных организаций и учреждений. При этих условиях агитатор может организовать явку избирателей в день выборов к месту голосования.

Близится время, когда общественные организации и общества трудящихся, общие собрания рабочих и служащих — по предприятиям и учреждениям, крестьян — по колхозам и селам и военнослужащих, согласно избирательному закону, будут выставлять кандидатов в депутаты Верховного Совета РСФСР. Большевитская партия на предстоящих выборах в Верховные Советы союзных и автономных республик, как и в предыдущие выборы, будет выступать в блоке, в союзе с беспартийными рабочими крестьянами, служащими, интеллигенцией.

После того, когда Окружная избирательная комиссия зарегистрирует для баллотирования кандидата в депутаты, важнейшее значение в агитационно-пропагандистской работе на избирательном участке будет иметь агитация за кандидата в депутаты Верховного Совета РСФСР.

Агитколлективы, агитпункты в этот период агитационной работы являются помощниками доверенных лиц в проведении агитационной работы среди избирателей за избрание кандидата сталинского блока коммунистов и беспартийных.

Доверенные лица и агитаторы хорошо должны знакомить всех избирателей с биографией, общественно-политической и трудовой деятельностью кандидата в депутаты. Следует широко практиковать встречу кандидата в депутаты со своими избирателями на собраниях, митингах, организовывать выступления кандидата по радио. В помощь агитаторам в нашей области будут изданы листовки с биографиями кандидатов в депутаты, с описанием их общественно-политической и трудовой деятельности. Для агитпунктов издаются макеты стенных газет, брошюры и плакаты. На каждый агитпункт будут выписаны областная, центральные газеты.

Задача партийных организаций заключается в том, чтобы использовать эти средства в политической работе среди избирателей. Следует обратить внимание на оформление городов, районных центров, населенных пунктов, железнодорожных станций, предприятий, учреждений, улиц средствами наглядной агитации. Надо наглядной агитации придать такой широкий размах, чтобы, чем ближе мы шли ко дню выборов, тем наши города, районные центры и населенные пункты приобретали все более и более праздничный вид, чтобы все говорило о начале всенародного праздника — дне выборов в Верховный Совет Российской Советской Федеративной Социалистической Республики!

Большая роль в агитационно-пропагандистской и культурно-просветительной работе среди избирателей принадлежит нашей печати — областной, городским, районным и многотиражным газетам, радиовещанию, театрам, кино, культурно-просветительным учреждениям. В настоящее время нет для этих учреждений более важной работы, чем многогранная идейно-политическая работа, направленная на успешное проведение избирательной кампании.

По примеру прошлой избирательной кампании городские партийные организации имеют возможность оказать помощь сельским районам выделением пропагандистов, лекторов для политической работы на селе, а также оказать значительную помощь в снабжении агитпунктов села литературой. Для широкого размаха и высокого идейного уровня агитационно-пропагандистской работы среди избирателей городские и сельские партийные организации Кузбасса располагают всем необходимым. У нас имеется многотысячная армия партийных и непартийных агитаторов, пропагандистов, лекторов, газетных работников, работников науки, искусства, культурно-просветительных учреждений. У нас имеется огромный накопленный опыт организационной, пропагандистской и культурно-просветительной работы в массах.

Государство предоставило в наше распоряжение такие мощные средства коммунистического воспитания народа, как печать, радио, кино, литературу, театры, культурно-просветительные учреждения, и мы должны обеспечить политической работой все население, всех избирателей города и села.

На всем протяжении своей истории наша большевистская партия воспитывала народ в духе коммунизма. Партия достигла всемирно-исторических успехов: победы социализма в нашей стране, морально-политического единства народа, дружбы и братства народов СССР, преданности советского народа делу партии Ленина—Сталина. Победа сталинского блока коммунистов и беспартийных в предстоящих выборах еще более укрепит наше советское государство, еще теснее сплотит народы нашей страны вокруг большевистской партии, вокруг нашего вождя и учителя великого Сталина.

В агитпункте, находящемся в доме № 67 по проспекту Села Смоленского, состоялась встреча жителей района с ватерщицей фабрики «Рабочий» А. Г. Комиссаровой — участницей 8 С'езда Советов, утвердившего Конституцию СССР.

На снимке: старейшая производственница, награжденная орденом Ленина А. Г. Комиссарова беседует с избирателями о предстоящих выборах в Верховный Совет РСФСР.

(Фотохроника ТАСС).

ПАРТИЙНАЯ ЖИЗНЬ

Кемеровская районная партийная конференция

Почти три года отделяют третью районную партийную конференцию Кемеровского сельского района от второй. За это время, как это видно было из отчетного доклада секретаря райкома ВКП(б) тов. Россина, парторганизация значительно выросла, но партийно-политическая работа с вновь вступившими в партию была поставлена крайне слабо.

Кемеровский район — пригородный. Его задача укреплять продовольственную базу промышленного центра Кузбасса — Кемерово, но партийная организация района на протяжении трех лет не обеспечивала выполнения колхозами плана выращивания картофеля и овощей, не выполняется план развития животноводства.

Крупными недостатками в работе райкома ВКП(б) были массовые факты нарушений Устава сельхозартели в колхозах. Эти нарушения устраняются крайне медленно.

Серьезные недостатки обнаружились в постановке организационно-партийной и партийно-политической работы. В ряде первичных парторганизаций плохо собирают членские взносы, редко устраивают собрания коммунистов, мирятся с наличием просроченного кандидатского стажа. Многие политшколы работают неудовлетворительно, а Силинская и Мажухинская прекратили работу. Даже в районных организациях не налажено самостоятельное изучение основ марксизма-ленинизма.

Почему в работе райкома были допущены такие серьезные недостатки? На этот вопрос ответили в своих критических выступлениях делегаты конференции.

— Работники райкома больше отсиживаются в кабинетах и не знают, что делается в колхозах, — говорит секретарь парторганизации колхоза «Красный полевод» тов. Литвинец.

— Райком слабо помогает низовым партийным работникам, не организует их работы, не борется за реализацию принятых решений, — отметил в своем выступлении делегат конференции тов. Парахин, председатель Силинского сельсовета.

Секретарь парторганизации Мазуровского совхоза тов. Лесик сказал:

— Я четыре месяца тому назад избран секретарем парторганизации, но никто не интересуется, как я работаю. Пало заслушивать доклады секретарей первичных парторганизаций на бюро райкома, устраивать для них семинары.

Острой критике подвергли делегаты практику райкома в подборе руководящих кадров для колхозов. Делегаты тт. Педан (главный агроном райзо), Мешков (председатель колхоза «Красный труд»), Антипенко (зав. райзо), Дымшитейн (секретарь парторганизации уполномизага), Кудреватых (зав. райторготделом) привозили ряд фактов, когда райком направлял для руководства колхозами людей непроверенных.

Делегат конференции тов. Бойко (директор Октябрьского совхоза) резко критиковал райком ВЛКСМ за плохую работу с низовыми комсомольскими организациями. На ферме № 2 совхоза в комсомольской организации из 25 человек осталось только 3, комсомольцы по году не платят членских взносов.

Секретарь райкома ВЛКСМ тов. Засухина отметил, что приезжающие на места пропагандисты райкома не работают с молодежью и не организуют докладов для них.

Отделу пропаганды райкома ВКП(б) пришлось выслушать немало справедливых замечаний. Секретари Осиновской парторганизации тт. Францева и Старочервовской — тов. Покулев, говоря о большой работе сельских парторганизаций по ликвидации нарушений Устава сельхозартели и развертыванию предвыборной агитации по выборам в Верховный Совет РСФСР, указывали на недостаток материалов, необеспеченность агитаторов газетами и необходимой литературой.

Сельские коммунисты хотят учиться, повышать свой теоретический и идейный уровень, и они справедливо требуют от райкома развертывания политучебы, докладов о международном положении, о пятилетнем плане, помощи в организации докладов силами местных активистов.

Болезненно воспринял критику с мест зав. отделом пропаганды райкома тов. Якимов. Вместо признания справедливости замечаний, он всю вину за недостатки в пропагандистской работе свалил на первичные парторганизации.

На конференции выступило 26 делегатов, внесших много ценных предложений для улучшения работы райкома.

Конференция признала удовлетворительной работу райкома и избрала новый состав райкома в количестве 43 человек.

На состоявшемся пленуме секретарями райкома ВКП(б) избраны тт. Морозов, Сланков и Оболонков.

В Подунке не спешат с организацией партийной учебы

Общеизвестно, что районные вечерние партийные школы должны начинать свою работу не позже сентября, чтобы иметь возможность закончить программу занятий до наступления весенних полевых работ. Но руководители Подунского райкома ВКП(б) на этот счет имеют свое мнение.

Секретарь Подунского райкома ВКП(б) т. Данилкин и зав. отделом пропаганды и агитации райкома т. Сигаев под различными предлогами открытие школы дотянули до декабря, причем в декабре проведено только одно занятие. При таком отношении к партийной учебе едва ли будет обеспечено выполнение учебной программы. Но это мало тревожит работников РК ВКП(б).

То же самое можно сказать и о работе кружков и политшкол по изучению «Краткого курса истории ВКП(б)». В районе организовано 9 кружков и 5 политшкол. Но работают из них очень немногие. В Тарасовской МТС для политшколы еще не подобран пропагандист. В остальных проведено по одному—два занятия. Только в парторганизации Тарасовского сельсовета в политшколе проведено три занятия. Политшколой руководит коммунист директор средней школы тов. Гладун.

Плохо поставлена в районе организация самостоятельного изучения коммунистами марксистско-ленинской теории. На учете в отделе пропаганды и агитации значится самостоятельно работающих над марксистской книгой 53 коммуниста. Но кто из них над чем работает — ни тов. Сигаеву, ни заведующей партбкабинетом тов. Гударевой неизвестно. Никто еще — ни секретари райкома, ни работники отдела пропаганды — не беседовал с коммунистами, решившими работать самостоятельно над собой. А следовало бы. Это принесло бы пользу и райкому ВКП(б) и самостоятельно работающим над книгой. О проведении лекций, консультаций и теоретических собеседований в райкоме пока еще не думали.

После всего этого неудивительно, что в Подунском районе плохо обстоит дело с организацией агитпунктов. Из 21 агитпункта оборудовано полностью и радиофицировано только пять, а из 400 выделенных агитаторов половина еще не приступила к работе.

Позволительно спросить тт. Данилкина, Сигаева и Гудареву: когда же Подунский райком партии серьезно займется организацией партийной учебы? Руководители РК ВКП(б) должны обеспечить нормальную работу всей сети партийного просвещения. Одновременно в самые ближайшие дни необходимо закончить работу по созданию и оформлению избирательных участков и агитпунктов, организовать работу агитколлективов и добиться систематический выход аг[illegible] на избирательные участки.

В. АНДР[illegible]

Так ли надо руководить пропагандистской работой?

На-днях многие коммунисты на заводе, где директором тов. Чумаков, были извещены заводским партийным комитетом о подготовке теоретического собеседования по книге Ленина: «Что такое «друзья народа» и как они воюют против социал-демократов?» Участникам собеседования предлагалось также подготовиться и по всей первой главе «Краткого курса истории ВКП(б)». В список участников собеседования были включены все без исключения руководящие работники завода: директор, главный инженер, начальники цехов и отделов, члены парткома, секретари цеховых парторганизаций.

В числе приглашенных оказалась и вся лекторская группа парткома, и все утвержденные партийным комитетом консультанты, и руководители кружков по изучению истории ВКП(б).

С первого взгляда можно подумать, что большинство приглашенных на собеседование товарищей только-только еще приступили к изучению «Краткого курса истории ВКП(б)» и дальше первой главы ни на шаг не продвинулись.

На самом деле это не так. Среди партийного и хозяйственного актива завода имеется немало товарищей, которые имеют за плечами большой опыт пропагандистской работы и для которых первая глава является давно пройденным этапом. Но беда в том, что руководители заводской парторганизации не хотят понять этого и сделать для себя необходимые выводы.

Не лучше было с партийной учебой и в прошлом году. Правда, тогда теоретическое собеседование с самостоятельно изучающими марксистско-ленинскую теорию решили провести по книге Ленина «Что делать?» и в целом по второй главе «Краткого курса истории ВКП(б)». Но начатое дело до конца не довели. Больше того: вместо намеченной темы для собеседования, присутствующим вдруг было предложено выступать... по четвертой главе учебника. Излишне комментировать, чем все это закончилось. Одно лишь ясно: партком и работники парткабинета из этого случая не извлекли для себя никакого урока.

Указания ЦК ВКП(б) о перенесении центра тяжести на изучение коммунистами послеоктябрьского периода истории нашей партии до сих пор не выполняются заводской парторганизацией.

Большая роль в налаживании пропагандистской работы принадлежит парткабинетам. Как же парткабинет заводского комитета партии выполняет эту задачу? Внешний вид парткабинета таков, что посетитель, впервые пришедший в это учреждение, может серьезно усомниться, туда ли он попал. В самом деле: две нетопленные комнаты, с наглухо замазанными окнами, обледенелые стены, потрескивающая от мороза далеко не изящная мебель, охающая от нестерпимой дрожи библиотекарша — вот та непритязательная картина, которая представляется вошедшему в парткабинет.

Дальше. Допустим, читателю захотелось посмотреть новинки о технике, литературе, искусстве, — ничего, кроме устаревших разрозненных номеров газет и отдельных журналов, предложить ему в парткабинете не смогут. В библиотеке нет ни одного полного комплекта Сочинений Маркса, Энгельса, В. И. Ленина, И. В. Сталина. Почти отсутствует художественная литература. Даже нет подборки наиболее важных произведений Ленина и Сталина, изданных в помощь самостоятельно изучающим историю ВКП(б). Нет пока еще ни одного тома Сочинений И. В. Сталина.

Спрашивается, кто хозяин этого учреждения? Не излишне напомнить: за работу парткабинета отвечают равно и парторг и коммунист—директор завода тов. Чумаков. С них и должен спросить Юргинский райком партии.

Плохо поставлена и лекционная работа на заводе. Как правило, лекции для самостоятельно изучающих марксистско-ленинскую теорию не читаются. Не балуют лекциями и рабочих завода. Лишь изредка появляются об'явления о лекциях и те только по международному положению. Причем лектор всегда один и тот же — работник парткома тов. Шамшович. Неужели нельзя привлечь к чтению лекций работников райкома или попросить, чтобы время от времени приезжал лектор из обкома партии?

Парком завода должен решительно улучшить всю партийно-политическую работу на заводе. Необходимо наладить контроль и оказывать систематическую помощь самостоятельно изучающим «Краткий курс истории ВКП(б)». Надо покончить с огульным подходом к коммунистам, желающим самостоятельно повышать свой идейно-теоретический уровень.

Необходимо также со стороны парткома и дирекции изменить отношение к парткабинету и сделать его действительным центром всей агитационно-пропагандистской работы на заводе. Это важно сделать именно сейчас, ибо в связи с предстоящими выборами в Верховный Совет РСФСР на парткабинеты возлагается очень серьезная задача — помогать коммунистам и беспартийным, изучающим Сталинскую Конституцию, помогать в работе агитаторов, раз'ясняющих населению основные принципы великой Сталинской Конституции.

М. ГЕСЛЕР.

Коксохимический завод — передовик пятилетки!

Кемеровский коксохимический завод—старейший завод Кузбасса. Еще в первые годы советской власти, в годы восстановления социалистического народного хозяйства он был единственным поставщиком кокса уральской металлургии. Металл, выплавленный на кемеровском коксе, был металлом, из которого сделаны первые металлоконструкции для кузбасских шахт и заводов.

В годы сталинских пятилеток Кемеровский коксохимический завод превращен волею большевистской партии и народа в мощный современный завод, оснащенный передовой техникой. На его базе созданы новые отрасли промышленности.

В героические годы борьбы за создание на Востоке нашей страны угольно-металлургической базы, в тяжелые дни Великой Отечественной войны кемеровские коксохимики шли в первых рядах трудящихся Кузбасса, являя своим трудом пример доблести и геройства. За это Родина наградила 1.537 лучших людей завода орденами и медалями.

Много сил и творческой инициативы по наращиванию новых мощностей, совершенствованию технологии производства проявил коллектив инженерно-технических работников, стахановцев, под руководством директора завода В. А. Максимова и главного инженера Б. С. Филиппова.

Славный орденоносный коллектив свято хранит свои трудовые традиции.

В борьбе за досрочное выполнение новой сталинской пятилетки он продолжает шагать в первых рядах трудящихся Кузбасса и своим вдохновенным трудом приумножает силу и богатства социалистической отчизны.

Кемеровским коксохимикам, досрочно выполнившим план первого года новой пятилетки по всем техно-экономическим показателям, — слава!

★ ★ ★

На пороге нового года

Кемеровский коксохимический завод — старейшее предприятие города. Начало его строительства относится к 1916 году. Но завод, каким мы видим его сейчас, создан руками советских людей, в героические годы первых сталинских пятилеток. Он оснащен современной техникой. Его роль в развитии индустриального Кузбасса велика.

Но не только это является предметом гордости многотысячного коллектива коксохимиков. В годы Великой Отечественной войны они оказали помощь Советской Армии в достижении победы над врагами нашей земли. За доблестный труд наш коллектив награжден высшей наградой — орденом Ленина.

В годы мирного труда кемеровские коксохимики с большим вдохновением трудятся и приумножают силу и величие своей родины. В борьбе за претворение в жизнь послевоенных сталинских предначертаний кемеровские коксохимики идут в первых рядах трудящихся Кузбасса. Это становится нашей традицией. Каждый коксохимик дорожит этой славой.

Истекший год для кемеровских коксохимиков был годом плодотворной работы по под'ему культуры производства, использования производственных резервов и снижения себестоимости продукции. Об этом свидетельствуют такие показатели. Коксовики подняли выход металлургического кокса на 1,3 процента и этим сберегли стране несколько десятков тысяч тонн угля. Химики дали сверхплановой продукции на 666 тысяч рублей.

Сделан шаг вперед в деле дальнейшего развития интенсификации производства. Так, в смоляразгонном цехе основные агрегаты — кубы с периодического переведены на непрерывный процесс работы. В одном из химических цехов осуществлен непрерывный отбор первого продукта. Кстати сказать, это сделано впервые в советской коксохимии. Опыт нашей работы по непрерывным процессам дал положительные результаты и в ближайшее время будет использован на других предприятиях Советского Союза.

В наступающем втором году пятилетки перед кемеровскими коксохимиками стоят новые ответственные задачи. Прежде всего, мы будем продолжать совершенствовать технологию производства, механизировать трудоемкие процессы, искать пути сокращения производственных расходов, повышения производительности труда каждого рабочего.

Рост производства в будущем году предусмотрен на нашем заводе и за счет реконструкции коксовых батарей. Кроме того, будет начато строительство механизированного угольного склада с вагоноопрокидывателем. Будет построена центральная парокотельная и расширены некоторые производственные цехи.

Особое внимание будет уделено вопросу создания на заводе постоянных кадров. В связи с этим внимание будет сосредоточено на улучшении культурно-бытовых условий трудящихся. В будущем году намечается ввод в эксплоатацию санпропускника, столовой, детских яслей, рабочего клуба, развертывается строительство поликлиники со стационаром, ремесленного училища, канализации для города.

На жилстроительство ассигновано 6 миллионов рублей. Помимо этого будут строиться подрядным способом 300 индивидуальных домов для продажи рабочим завода в рассрочку за счет долгосрочного кредитования.

Таким образом, 1947 год будет годом нового под'ема производства и резкого улучшения культурно-бытовых условий трудящихся. Все это обязывает нас в новом году работать с большим напряжением, развивать шире творческую инициативу масс, использовать все возможности для выполнения плана четвертой сталинской пятилетки.

В. МАКСИМОВ,
директор завода.
Б. ФИЛИППОВ,
главный инженер.

Итоги первого года

Производственный план выполнен досрочно. Сверх плана дано высококачественной продукции на 1 млн. 200 тыс. рублей.

* * *

Себестоимость продукции против плана снижена на 0,95 процента. За счет этого завод дал государству накоплений 1 млн. 528 тысяч рублей.

* * *

Производительность труда на заводе по сравнению с прошлым годом выросла на 6,5 процента.

* * *

Внедрено 329 рационализаторских предложений. Это дало экономии 1 млн. 76 тыс. рублей.

* * *

На заводе развернута техническая подготовка новых рабочих. За год на различных курсах обучено свыше 1.000 человек.

* * *

Во всех цехах завода ширится стахановское движение. В настоящее время на заводе насчитывается 2.271 стахановца, 715 ударников, 23 комсомольско-молодежных бригады.

Умножим славу коксовиков

Сейчас в нашем цехе развернулась подготовка к выборам в Верховный Совет РСФСР. В связи с этим в цехе поднимается новая волна социалистического соревнования. Наш коллектив одним из первых выполнил годовой план. Теперь он борется за то, чтобы выдать сверх плана тысячу тонн электродного кокса.

Каждый день приходишь на смену с одной мыслью: надо перевыполнить план. А сделать это не всегда бывает просто. Мороз. Печи стынут. А время не ждет. Кокс из печей выдавать надо. Откроешь печь, смотришь — пирог еще не совсем отделился от стенок камеры. В таком случае печь трогать опасно: можно забурить и провалить план. Тогда начинаем подрабатывать печь — расчищать головки, убирать глину от дверей камер. Работа трудоемкая, но зато уже точно знаешь — пирог пойдет, как по маслу. Поэтому у меня не бывает забура печей. Я все время перевыполняю производственное задание.

Я работаю на печах 16 лет. Честь завода для меня дорога. В дни подготовки к выборам в Верховный Совет РСФСР мы приумножим славу сибирских коксовиков. Так думаю не только я, но и все кадровые рабочие нашего завода.

С. КОЛМОГОРОВ,
стахановец, старший рабочий коксовых печей.

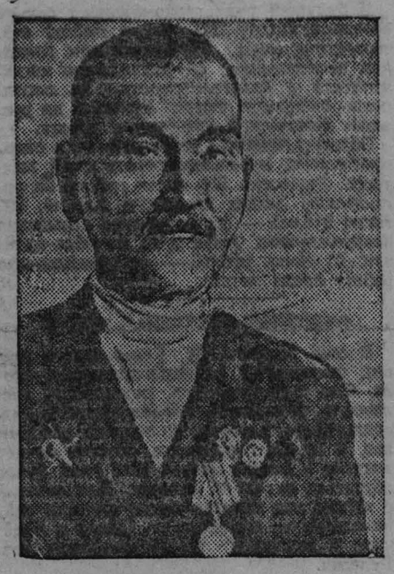

Старейший рабочий завода — стахановец газовщик коксовых печей И. Беляев.

Будем совершенствовать производство

Восемь лет назад на нашем заводе возникло производство электродного кокса—сырья для алюминиевой промышленности. Коллектив старококсового цеха приложил много творческой инициативы и настойчивости в освоении нового производства. Истекший год был годом дальнейшего совершенствования техники выжига кокса. Коксовики добились многого. Главное — повысили срок службы пекококсовых печей, подняли выжиг кокса по сравнению с прошлым годом на 24 процента. Особенно хороших результатов добились на пекоподовой батарее. Здесь производство кокса увеличилось по сравнению с прошлым годом на 30 процентов.

Как мы добились этих успехов? Много тут сделали наши рационализаторы: техник тов. Калякин, слесарь тов. Мельников и другие. Кроме того, мы улучшили эксплоатацию печей — строго выдерживаем режим обогрева.

В целях сохранения печей большое значение имеют своевременные текущие ремонты печей на горячем ходу. Поэтому мы тщательно следим за каждой печью, во-время очищаем камень, промазываем подины. Тщательный уход за печами решает успех дела. Приведу такие примеры.

Стоят морозы. Обычно в это время работа печей ухудшается. Однако в эти холодные дни мы не сбавили темпов коксовыжига, выполняем и перевыполняем производственный план. Срок эксплоатации печей четвертого блока истек. Печи должны ремонтироваться. Но благодаря заботливому уходу за ними они продолжают действовать и давать кокс.

Вдохновленные достигнутыми успехами в новом году с новыми силами мы будем продолжать дальнейшее усовершенствование пекового производства и не пожалеем сил для повышения выжига кокса, который необходим для развития социалистического народного хозяйства.

А. ЧЕРНОРУК,
мастер пекоподовых печей.

Мой вклад в пятилетку

Девятнадцать лет я работаю на заводе. Но в нынешнем году я работал наиболее производительно. Соревнуясь за досрочное выполнение четвертой сталинской пятилетки, я одним из первых в смоляразгонном цехе выполнил годовую норму. Сверх годового плана я дал родине 50 тонн продукта. Это — мой трудовой вклад в общенародное дело.

Должен сказать, что наше дело не хитрое, но, конечно, требует знаний и опыта. Но, кроме этого, необходима еще любовь к своему производству, сознание, что сейчас, как никогда, надо работать напористо, помогать восстанавливать разрушенное войной народное хозяйство. Поэтому когда я принимаю смену, всегда думаю, как бы сегодня дать больше продукции. Отсюда и использую каждую минуту рабочего времени с толком.

Однако в нашем цехе еще не полностью использованы производственные возможности. Мы можем увеличить выпуск продукции. Во-первых, надо сделать для каждой центрофуги отдельную линию — для отжима масла. Во-вторых, поставить вагонетки для откатки продукта из-под центрофуг. Все это позволит нам не только увеличить выработку, но и высвободить часть рабочих, повысить производительность труда.

В. ШМЫРКОВ,
стахановец-центрофуговщик смоляразгонного цеха.

Наш подарок Родине

Моя смена работает на пекоплавлении—самом ответственном участке. Морозы осложняют нашу работу. Но мы работаем дружно, слаженно и преодолеваем все трудности.

До последнего времени у нас считалось пределом наплавить за смену 40 тонн пека. Во всяком случае в зимнее время редко кому удавалось подняться выше. Однако наша бригада 22 декабря поставила рекорд — дала за смену 65 тонн.

Как мы этого достигли? Прежде всего, мы организовали бесперебойную подачу пека на турму. Здесь отличился у нас лебедчик тов. Васильев, у которого не происходило никаких заминок в подаче сырья. Хорошо загружали ванны. Аппаратчицы тт. Самсонова и Мишанова очень внимательно следили за процессом плавления и умело спускали продукт. Образцы стахановского труда показала аппаратчица тов. Сабянина: она работала с помощником сразу на четырех ваннах и перевыполняла производственную норму.

Сейчас, глядя на работу нашей бригады, другие пекоплавильщики повышают выработку. Думаю, что наш рекорд долго не продержится. Его обязательно перекроют. Ведь каждый в нашем цехе старается в эти дни подготовки к выборам приготовить родине свой подарок. У нас, коксовиков, так уж принято.

Е. МИХАЙЛЕВА,
старшая аппаратчица пекоплавления.

Горжусь своим трудом

Я работаю дверевым в новококсовом цехе восемь лет.

От работы дверевого многое зависит. Плохо почищенная дверь приводит к потере кокса и газа, к выходу из строя оборудования и преждевременному износу печей. Выполнение графика выдачи печей и перевыполнение производственного плана также зависят от работы дверевого.

В годы Отечественной войны я отдавал весь свой опыт и труд на то, чтобы обеспечить перевыполнение планов по выжигу кокса для нужд обороны, на обучение молодых кадров. Мой труд высоко оценен: меня наградили медалями «За трудовую доблесть» и «За доблестный труд в Великой Отечественной войне 1941—1945 гг.», похвальным листом Министерства черной металлургии.

Четкое и быстрое обслуживание дверей, чистота прикрепленного участка является для меня законом. По условиям соревнования каждые 10 дней тщательно проверяется состояние участков дверевого хозяйства, и всякий раз я получаю отличную оценку. У меня не бывает ни одной неочищенной двери, ни одной задержки выдачи, поломок и аварий в работе.

Коллектив нашего цеха досрочно выполнил план первого года сталинской пятилетки. Я горжусь тем, что в этой победе вложен и мой труд.

Н. СТРОИЛОВ,
дверевой новококсового цеха.

Стахановец-многостаночник т. Сударев, выполняющий нормы до 800 процентов.

К новым производственным победам

Коллектив новококсового цеха прошел славный трудовой путь. План по выжигу металлургического кокса завершен досрочно. Сверх плана дано родине 25 тыс. тонн кокса. Свое слово коксовики сдержали.

Большая работа была проведена по усовершенствованию технологического режима, повышена загрузка коксовых камер, увеличен выход кокса и газа из одной печи.

Таковы плоды творческого труда коллектива новококсового цеха, достигнутые на основе широко развернутого социалистического соревнования за досрочное выполнение четвертой сталинской пятилетки.

В борьбе за успешное завершение первого года пятилетки много знаний, творческого труда и любви вложили наши передовики соревнования. К числу их прежде всего относятся лучшие машинисты: тт. Коцебук, Жукова, Ломова, Калачикова, Новикова. С этими именами связано достижение высоких показателей по загрузке печей, сохранению оборудования и четкой работе по графику. С именами тт. Зеленина, Ежова, Крючкова, Кириченко, Айзикова связано четкое выполнение графика планово-предупредительных ремонтов механизмов и печей и обеспечение бесперебойной работы цеха. Этот список может быть дополнен еще многими десятками отличников социалистического соревнования.

— Через три дня мы вступаем во второй год пятилетки. Перед коксовиками встают новые, более сложные задачи.

Мы должны с первого дня нового года работать четко по графику и перевыполнять государственный план по выжигу кокса и отпуску газа. Для этого необходимо, в первую очередь, обеспечить точное соблюдение всех правил технической эксплоатации печей и оборудования и полностью изжить неполадки и брак в работе.

Освоить в будущем году проектную мощность новой, реконструированной батареи. Добиться здесь передовых технических показателей.

В целях дальнейшего повышения качества продукции необходимо значительно улучшить работу по усовершенствованию технологического режима обогрева печей и добиться точного соблюдения оптимальных температурных условий во всех зонах кладки. Для этого, прежде всего, необходимо провести регулировку теплового режима на 3-х батареях.

Для повышения производительности труда необходимо осуществить перевод ручных приводов дверес'емных устройств коксовыталкивателей и дверезкстракторов на механизированные приводы, перейти с механического графитоудаления на пневматическое и закончить исследования по бездымной загрузке печей.

Чрезвычайно большую работу предстоит провести по удлинению срока службы печей и оборудованию цеха. Вопросы полного внедрения хозяйственного расчета на всех участках цеха и экономического расходования материалов и энергетических средств должны быть решены как первоочередные.

Решение всех этих задач немыслимо без усовершенствования техники безопасности, улучшения охраны труда и усиления заботы о культурно-бытовых нуждах трудящихся.

Вопросы культурно-бытового обслуживания коксовиков должны быть в центре внимания хозяйственных руководителей и всех общественных организаций. Общежития коксовиков должны быть лучшими общежитиями города.

Задачи, за решение которых мы беремся в новом году, сложны и потребуют большого напряжения сил. Коллектив коксовиков, имеющий традиции многолетней слаженной работы, обязуется с этими задачами справиться успешно.

Л. ГАБАЙ,
начальник новококсового цеха.

Итоги первого года

По сравнению с 1940 годом заработок рабочего на заводе увеличился почти в три раза.

* * *

На хозяйственное обзаведение рабочим, инженерно-техническим работникам и служащим выдано ссуды 410 тысяч рублей, на индивидуальное жилстроительство — 193 тысячи рублей.

* * *

Семьям погибших воинов, инвалидам труда и демобилизованным выдано пособий 82 тысячи рублей деньгами, 3.353 метра хлопчатобумажных тканей и 7.373 предмета товаров широкого потребления.

* * *

На культурные и оздоровительные мероприятия израсходовано 454 тысячи рублей. За счет этих средств было послано на курорты и в дома отдыха 1.241 человек, в пионерские санатории и лагери — 667 детей трудящихся завода.

Коммунисты идут впереди

Годовой план завод выполнил досрочно. Это наполняет сердце каждого коммуниста-коксохимика чувством гордости за свой славный орденоносный завод, за свой многотысячный коллектив, который с честью справился с задачами первого года четвертой сталинской пятилетки. Коммунисты нашего завода были в авангарде на всех участках борьбы за выполнение плана. Они задают тон на каждом производственном участке завода. Среди них мы видим старейших рабочих — «основателей завода», как их здесь называют, Макара Митрофановича Рытенкова, Василия Макаровича Збарского, Михея Евдокимовича Задоенко, доблестный труд которых всегда служит образцом для новых рабочих.

Партийная организация тесно связана с рабочим коллективом. Это дает ей силу, необходимую для того, чтобы всегда стоять в авангарде борьбы за производственный прогресс, позволяет ей правильно ставить и решать вопросы, которые направлены на успешное выполнение правительственных заданий.

Партийная организация всегда прислушивается к сигналам производственников и обращает наибольшее внимание отстающим участкам. Рядовые коммунисты помогали партийному руководству вскрывать резервы и предупреждать прорывы. Они же, рядовые рабочие коммунисты, были той главной силой партийной организации, посредством которой партийное руководство связывалось с беспартийными рабочими, поднимало их на борьбу за выполнение государственных задач.

Тесная связь партийной организации завода с рабочим коллективом ярко характеризуется тем, что партийная организация росла, главным образом, за счет рабочих ведущих профессий и инженерно-технических работников, непосредственно руководящих производством. За 1946 год принято в партию 68 рабочих и 25 инженеров и техников, что составляет 90 процентов к числу принятых в партию.

В партию пришли лучшие стахановцы, инженеры—новаторы производства. Таковы аппаратчица пекоплавления Антонина Посова, мотористка углеподготовки Валентина Яковлева, электрик Зоя Тур, дверевой т. Беспальтук, машинист коксовыталкивателя тов. Асанова, машинист паровоза тов. Козлов, аппаратчик 10 цеха тов. Накопечный, инженер-механик тов. Кирпичов, техники тт. Сыроед, Чернорук, Валитова и многие другие.

Молодые коммунисты, как правило, быстро втягивались в партийную жизнь. Многие из них уже стали агитаторами, пропагандистами. Слесари тт. Островский и Некрасов стали за этот год мастерами. Яковлева — бригадиром, Карин — старшим электриком, Альшанов — руководителем группы технического нормирования, Джаксымбаев из газовщика стал мастером, он же активный агитатор на избирательном участке. Хорошими агитаторами стали тт. Альшанов, Асанова и другие.

Партийная организация завода вела напряженную работу по организации социалистического соревнования. Нам удалось вовлечь основную массу трудящихся в те или иные формы социалистического соревнования. Массовый характер на нашем заводе приняло соревнование ведущих профессий. В каждом цехе ежемесячно подводятся итоги соревнования ведущих профессий и победители заносятся на цеховые доски почета. Наиболее выдающиеся стахановцы, из месяца в месяц завоевывающие первенство в цеховом соревновании, заносятся в общезаводскую книгу почета. Из 32 человек, записанных в книгу почета,—9 коммунистов, в числе которых тт. Задоенко, Яковлева, Козлов, Коцебук, Чернаков и другие.

Особое внимание парторганизация уделяла качественным показателям производства, в особенности себестоимости. Благодаря вниманию, которое парторганизация уделяла этому вопросу, удалось преодолеть отставание. Партком организовал партийно-техническую конференцию для обсуждения вопроса о путях рационализации производства электродного кокса — производства, наиболее сложного и технически еще полностью неосвоенного. Партийно-техническая конференция помогла внести ясность в этот вопрос и разработать практические меры улучшения производства. Это помогло заводу выполнить годовой план. Завод даст дополнительно более 1.000 тонн электродного кокса.

В результате повседневной воспитательной работы с нашими командными кадрами, партийной организации удалось добиться, чтобы вопросы быта стояли в повестке дня руководителей цехов и отделов наряду с важнейшими производственно-техническими вопросами. Благодаря этому был преодолен ряд трудностей. Нам удалось собрать и сохранить урожай на полях подсобного хозяйства, обеспечить скот кормами и организовать на заводе дополнительное питание за счет продукции подсобного хозяйства.

Годовой план выполнен. Это радует каждого трудящегося завода. Однако это не должно располагать нас к зазнайству, к благодушию. Мы накануне нового года — второго года четвертой сталинской пятилетки и перед нами стоят много новых задач: нам нужно так начать новый год, чтобы обеспечить еще более успешное выполнение плана второго года пятилетки. Мы должны в наступающем 1947 году решить задачи широкого жилищного строительства, без чего заводу трудно будет успешно двигаться вперед. Нужно построить новую быстроходную коксовую батарею и разрешить ряд других крупных технических задач по механизации и рационализации производства.

Развернувшаяся избирательная кампания по выборам в Верховный Совет РСФСР поможет выковать новые кадры партийных агитаторов и пропагандистов, поможет мобилизовать массы на новые трудовые подвиги во имя великого будущего, к которому ведет советский народ, непобедимая партия Ленина—Сталина.

М. БЕЛОГОРОДСКИЙ,
зам. секретаря парткома.

На снимках (слева направо): стахановец люковой тов. Солотов, начальник передовой смены тов. Нагаев, старший мастер печей тов. Елфимов и начальник новококсового цеха тов. Габай.

Фото А. Уалин.

На заседании французского Совета республики

ПАРИЖ, 27 декабря. (ТАСС). Сегодня состоялось заседание Совета республики, на котором надлежало избрать председателя Совета республики и бюро, состоящее, помимо председателя, из трех вице-председателей, шести секретарей и трех квесторов. На пост председателя были выдвинуты кандидатуры Огюста Шампетье де Риб (МРП), Жоржа Марран (коммунист), Александра Рубер (социалист) и Жюля Гассе («Об'единение левых республиканцев»).

При голосовании Шампетье де Риб получил 79 голосов, Марран — 72 голоса, Гассе — 52, Рубер — 47. Следовательно, необходим второй тур голосования, так как ни один из кандидатов не получил требуемого по закону абсолютного большинства голосов (126).

ВЫБОРЫ ПРЕДСЕДАТЕЛЯ ФРАНЦУЗСКОГО СОВЕТА РЕСПУБЛИКИ

ПАРИЖ, 27 декабря (ТАСС). Как сообщает агентство Франс Пресс, перед третьим туром голосования в Совете республики социалистическая группа решила снять своего кандидата на пост председателя Совета республики и голосовать за коммунистического кандидата Жоржа Маррана. Группа «Об'единения левых республиканцев» также сняла своего кандидата, предоставив своим членам свободу выбора.

Таким образом, остались два кандидата —член МРП Шампетье де Риб и коммунист Марран. Избран Шампетье де Риб, получивший 124 голоса; Марран получил 119 голосов.

РАСКРЫТИЕ ФРАНКИСТСКОЙ ШПИОНСКОЙ СЕТИ ВО ФРАНЦИИ

ПАРИЖ, 27 декабря. (ТАСС). Печать сообщает о раскрытии сети франкистского шпионажа во Франции. Газета «Юманите» пишет:

«Французская контрразведка раскрыла широкую сеть франкистского шпионажа, действующую не только на юге, но и, повидимому, по всей Франции. Ее деятельностью руководили три агента Франко, связанные с военными управлениями Сен-Себастьяна и Ируна.

Они вербовали своих сотрудников среди бывших членов партии Дорио и членов петэновской милиции, отпущенных на свободу при быв. министре юстиции Тетжене. В Сен-Жан-де-Люс являлись центрами связи два кабаре. В официальных кругах утверждают, что произведены и другие аресты. Среди арестованных —испанский франкистский генерал, проживавший в Париже. Сын крупного коммерсанта в Бордо признался, что принимал участие в банде. Агенты Франко финансировались банками.

Это дело должно быть полностью расследовано, заключает «Юманите». Несомненно, что франкисты имели сообщников в высоких сферах, поскольку могли совершенно спокойно раскинуть такую сеть шпионажа. Более, чем когда бы то ни было все агенты и сообщники Франко должны быть подвергнуты преследованию».

ДЕМОНСТРАЦИИ ВЬЕТНАМЦЕВ ВО ФРАНЦИИ

ПАРИЖ, 26 декабря. (ТАСС). Как сообщает агентство Франс Пресс, 300 вьетнамцев, живущих в городе Мон-де-Марсан, устроили демонстрацию. Демонстранты несли плакаты, на которых было написано: «Никаких новых подкреплений для Индо-Китая!», «Никакой политики силы в Вьетнаме!», «Уважение суверенитета Вьетнама!», «Отправить в Индо-Китай комиссию по расследованию из представителей рабочих организаций!», «Да здравствует франко-вьетнамская дружба!».

400 вьетнамских рабочих, проживающих в Фонтенэ ле Конт, посетили 25 декабря субпрефектуру с тем, чтобы передать манифест, в котором они требуют немедленного прекращения французскими войсками военных действий в Вьетнаме. Так как субпрефект отказался принять демонстрантов, они об'явили о своем намерении провести голодовку.

Несколько сот вьетнамцев, проживающих в районе Лиона, прошли с плакатами по главным улицам города. Демонстранты решили об'явить голодовку протеста.

Радиокомментатор Элмер Дэвис о предстоящем подписании мирного договора с Германией

НЬЮ-ЙОРК, 26 декабря. (ТАСС). Мы приводим выдержки из выступления известного американского радиокомментатора Элмер Дэвис, который во время войны являлся директором американского бюро военной информации, а после окончания войны возвратился к прежней деятельности политического обозревателя. Его выступления передаются одной из трех крупнейших частных американских радиовещательных компаний. Сегодня Дэвис в качестве сотрудника частной радиокомпаний высказывает свое личное мнение по вопросу о том, где должен быть подписан будущий мирный договор с Германией.

Необходимо, заявляет Дэвис, обратить серьезное внимание на польское предложение, в котором говорится, что мирный договор с Германией должен быть подписан в Варшаве. Дэвис напоминает о том, что война началась с нападения Германии на Польшу и что последние выстрелы немцев через три дня после капитуляции Германии раздались на территории Польши.

В этой связи радиокомментатор останавливается на положении в Польше. Он напоминает о том, что в Польше в момент гитлеровского нападения существовало полуфашистское правительство, которое, вероятно, представляло меньшинство населения. Польша была первой страной, подвергшейся агрессии Гитлера, и она вела героическое, хотя и безнадежное, сопротивление. Варшава была первым городом, который пострадал от разрушительных бомбардировок гитлеровцев.

Нью-йоркское радио указывает, что следует вспомнить об этом в связи с тем, что Польша предложила подписать мирный договор с Германией в Варшаве. Дэвис поддерживает это предложение. Нам нисколько не повредит, говорит он, если под договором, который предстоит подписать с Германией, будет стоять слово Варшава. Пусть оно напоминает немцам о том, что им надлежит помнить.

Сирийская газета об усилении террора в Турции

БЕЙРУТ, 26 декабря. (ТАСС). Сирийская газета «Барид-ас-сури», комментируя проводимые в Турции репрессии против демократических организаций, пишет:

«Радиостанции всего мира сообщают о закрытии в Турции левых прогрессивных газет и партий, об аресте и о предании военно-полевому суду их руководителей. Народы всех стран были поражены этими репрессиями, которые ничем нельзя оправдать, и резко осуждают их.—Необходимо заметить, что подобный террор обыкновенно проводится в тех случаях, когда хотят изменить существующий порядок и развязать новую вражду в мире, как это было, например, при подписании антикоминтерновского пакта между Германией, Японией и Италией накануне второй мировой войны».

Отметив, что проводимые в настоящее время на Среднем Востоке, в частности в Египте, под флагом борьбы с так называемой «коммунистической опасностью» репрессии в действительности направлены на подавление национального движения, газета далее пишет: «После начатого похода против левых элементов в Турции мы спрашиваем себя, какой новый проект хотят проводить на Среднем Востоке, или какую военную группировку собираются создать для следующей мировой войны. Или, возможно, имеется в виду новый насильственный захват какой-либо части арабской территории?»

ЗАЯВЛЕНИЕ МИНИСТРА ИНОСТРАННЫХ ДЕЛ ЛИВАНА

БЕЙРУТ, 26 декабря. (ТАСС). Министр иностранных дел Ливана Анри Фаравон сделал следующее заявление корреспонденту газеты «Телеграф» о проекте создания «Великой Сирии».

«О создании «Великой Сирии» не может быть и речи. Позиция Ливана в этом вопросе вполне ясна. Я неоднократно осуждал этот проект как с точки зрения общеарабской, так и с точки зрения ливанской. Я думаю, что позиция нынешнего правительства по этому вопросу является вполне определенной и останется в дальнейшем без изменений».

ДЕЙСТВИЯ ПАРТИЗАН В ГОРНЫХ РАЙОНАХ ГРЕЦИИ

АФИНЫ, 26 декабря. (ТАСС). Несмотря на похолодание и снежные заносы в горных районах, бои между партизанами и правительственными войсками продолжаются. Получены сведения, что в ночь на 25 декабря крупный партизанский отряд внезапно атаковал правительственные силы, расположившиеся в селе Фития. Бой длился всю ночь, результаты пока неизвестны.

В Беотии партизаны с боем заняли село Мосхохорион, близ Ламии. В том же районе другой отряд занял села Курново и Агиос Стефанос.

В печати опубликованы подробности боя в ущелье Мухарем Хани, происходившего 4 дня назад. В бою с воинской частью, производившей «очистительные операции», партизаны захватили обоз из 27 грузовиков с боеприпасами и снаряжением, сели на грузовики и уехали в направлении хребта Вермион. Войска, посланные к месту боя, были задержаны засадами.

Неделю назад самолет, на котором находился командир 335-й эскадрильи, не вернулся из операции против партизан в горном районе Вермион. Сообщается, что поиски самолета не увенчались успехом. Полагают, что, будучи поврежденным ружейно-пулеметным огнем партизан, самолет разбился на скалах.

«НЬЮС КРОНИКЛ» ОБ АКТИВИЗАЦИИ ФАШИСТСКОЙ ДЕЯТЕЛЬНОСТИ В АНГЛИИ

ЛОНДОН, 27 декабря. (ТАСС). Комментируя вопрос о возобновлении фашистской деятельности в Англии, который был недавно поднят в английском парламенте лейбористом Остином, обозреватель газеты «Ньюс кроникл» Каммингс пишет: печать не обратила внимания на то, что сказал Остин, и мне кажется, что заместитель министра внутренних дел Оливер разрешил этот вопрос слишком легко. Численность фашистских организаций возрастает, они становятся смелее в своих действиях и изощреннее в своих методах. Ни одно демократическое правительство, продолжает автор, не может быть снисходительным к их деятельности. «Я не могу представить себе какого-либо политического события, которое в большей степени способно было бы вызвать бурное возмущение английской общественности, чем вызывает откровенное возрождение фашистской политики».

КИТАЙСКАЯ ГАЗЕТА «ВЭНЬВЭЙБАО» О ПОЛИТИКЕ АНГЛИИ И США В ГРЕЦИИ

ШАНХАЙ, 25 декабря. (ТАСС). Газета «Вэньвэйбао» пишет, что гражданская война в Греции поддерживается некоторыми иностранными державами — Великобританией и США.

Газета указывает далее, что английские и американские сообщения, характеризующие «гражданскую борьбу в Греции просто как борьбу между коммунистическим меньшинством и остальным греческим народом», неверны. Единственным об'яснением, пишет газета, может быть то, что две консервативные державы — Англия и США сильно боятся политических, экономических и социальных перемен, происходящих по всему району Средиземного моря, по Ближнему, Среднему и Дальнему Востоку, и стараются сохранить реакционный и отсталый режим в Греции при помощи силы, сея тем самым семена новой мировой войны.

ШТЮЛЬПНАГЕЛЬ ДОСТАВЛЕН В ПАРИЖ

ЛОНДОН, 27 декабря. (ТАСС). По сообщению лондонского радио, бывший немецкий военный губернатор Парижа генерал Штюльпнагель, который недавно был арестован в Германии, доставлен вчера после полудня в Париж. Штюльпнагель находится под военной охраной.

К ПРИЕЗДУ НАЧАЛЬНИКА БРИТАНСКОГО ИМПЕРСКОГО ГЕНЕРАЛЬНОГО ШТАБА ФЕЛЬДМАРШАЛА МОНТГОМЕРИ В МОСКВУ

Генералиссимус И. В. Сталин на Потсдамской конференции пригласил Фельдмаршала Монтгомери когда-нибудь в будущем посетить Москву.

14 октября советский военный атташе в Лондоне передал Фельдмаршалу Монтгомери приглашение от Маршала Василевского, начальника Советского Генерального Штаба, посетить Москву в конце 1946 или в начале 1947 года.

Фельдмаршал Монтгомери, который весьма желает познакомиться с военной жизнью Советской Армии, принял приглашение и надеется посетить Москву в начале Нового года.

ПОЛОЖЕНИЕ В ИНДОНЕЗИИ

ГААГА, 27 декабря. (ТАСС). По сообщению агентства Антара из Джокьякарты, руководитель индонезийского народного войска генерал Судерман на-днях выступил по радио с обзором последних событий.

«Голландская армия нарушает все договоры, — заявил Судерман. — Сейчас голландцы стремятся произвести прорыв в нашей обороне. Голландское военное руководство придерживается своих старых принципов и поэтому саботирует перемирие и договор. Голландские войска производят беспрерывно нападения на нас вдоль всей линии фронта.

В южной части острова Целебес голландцы установили осадное положение».

Вину за продолжение военных операций Судерман полностью возложил на голландское командование.

ГААГА, 27 декабря. (ТАСС). Агентство АНП сообщает, что в южной части Целебес голландцы продолжают широкие операции с целью ареста активных индонезийских деятелей. В лагере Рапанг, куда голландцы сгоняют арестованных индонезийцев—сторонников республики, вспыхнуло восстание. 50 индонезийцам удалось скрыться из лагеря. Во время преследования голландцы убили 18 человек.

ПРЕСЛЕДОВАНИЯ ОРГАНИЗАЦИЙ КОМПАРТИИ В БРАЗИЛИИ

РИО-ДЕ-ЖАНЕЙРО, 27 декабря. (ТАСС). Выступая в палате депутатов, депутат от компартии Жоао Амазонас выразил энергичный протест против непрекращающихся погромов коммунистических организаций, покушений на коммунистов, разгона коммунистических митингов и прочих нарушений свободы предвыборной пропаганды. Жоао Амазонас сообщил о произведенном на-днях поджоге здания городского комитета компартии в г. Крато (штат Сеара), где был также разогнан предвыборный митинг компартии. Было совершено вооруженное нападение на коммунистического депутата Асидес Сабенса и разогнан митинг компартии в г. Паракамби, в штате Рио-де-Жанейро. Все эти эксцессы, по словам Жоао Амазонаса, являются следствием потворства фашистско-интегралистским элементам со стороны местной полиции и властей.

ЗАЯВЛЕНИЕ ДИРЕКТОРА ДЕПАРТАМЕНТА ПЕЧАТИ МИНИСТЕРСТВА ИНОСТРАННЫХ ДЕЛ ПОЛЬШИ

ВАРШАВА, 23 декабря. (ТАСС). На пресс-конференции в министерстве иностранных дел директор департамента печати Грош сообщил корреспондентам, что польское правительство решило обратиться к предстоящей Мирной конференции с предложением, чтобы мирный договор с Германией был подписан в Варшаве.

Польское правительство полагает, что этот факт имел бы большое символическое, моральное и политическое значение для будущих поколений.

Война, заявил Грош, была начата на польской территории, здесь она и скончилась, так как последние выстрелы прогремели на Хельском полуострове, где гарнизон капитулировал 11 мая т. е. два дня спустя после официального прекращения войны. Руины Варшавы являются памятником жестокости захватчика. Вот почему польское правительство считает, что подписание мирного договора должно быть совершено в разрушенной Варшаве.

На вопрос корреспондентов Грош раз'яснил, что речь идет не о работе Мирной конференции, а лишь о подписании мирного договора.

Жилой квартал-„треугольник“

Прошлым летом в Сталинск приезжала бригада архитекторов Государственного института проектирования городов («Гипрогор»). Она собрала материалы для проектов новых зданий жилого и общественного строительства у металлургов, планировки улиц. Сейчас на Кузнецкий комбинат привезены план одного из новых центральных кварталов города и эскизно-технические проекты зданий, перспективные развертки сторон этого квартала.

В 1947 году, помимо продолжения работ в растущем жилом районе за стадионом металлургов и окончания строительства 140-квартирных зданий по улицам Кирова и Коминтерна, будет начата застройка квартала по только-что присланным планам и проектам.

Новый квартал расположится на площади, занятой сейчас старыми одноэтажными домиками, и устранит нынешний разрыв между центром города и вокзалом. Он имеет форму треугольника и заново образует благоустроенные улицы: продолжение проспекта Молотова от дома № 20 вдоль трамвайной линии к вокзалу, вторую сторону улицы Коминтерна и первые многоэтажные здания до Диагональному шоссе от привокзальной площади к рынку.

Жилая площадь квартала-«треугольника» составит 145 тысяч кв. метров. Здесь вырастут 4- 5-этажные и несколько 3-этажных зданий. Каждое из них будет иметь по 32—60 квартир.

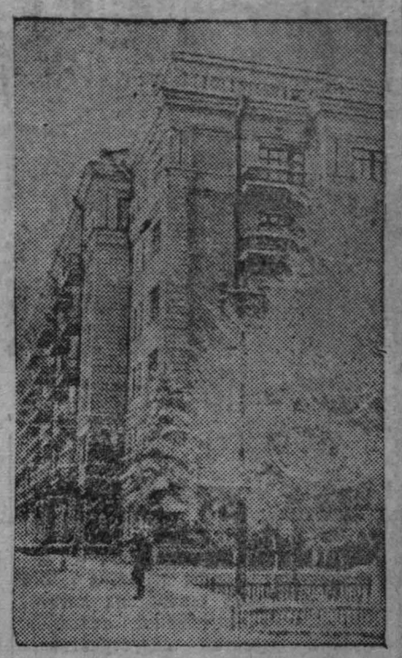

г. Сталинск. Дом № 20 по проспекту им. Молотова, к которому под прямым углом вдоль улицы Коминтерна примкнет новый жилой квартал-«треугольник».

Фото В. Булычева.

★ ★

По Кузбассу и гор. Кемерово

БЮДЖЕТ КИСЕЛЕВСКИХ УГОЛЬЩИКОВ

КИСЕЛЕВСК, 27 декабря. (Корр. «Кузбасса»). Киселевский горком профсоюза угольщиков составил бюджет на 1947 год. Возросший по общей сумме средств новый бюджет предусматривает особо крупные ассигнования на оздоровительную и культурно-массовую работу среди шахтеров и их детей.

На оздоровительные мероприятия выделяется 2.093 000 рублей. Из этих средств будут закупаться курортные и санаторные путевки, для шахтеров содержаться четыре ночных оздоровительных санатория на шахтах, организуется лечебное диэтическое питание подземным рабочим.

В будущем году горком выдаст семьям военнослужащих 200 тысяч рублей безвозвратных ссуд. Предусмотрены солидные ассигнования на ликвидацию неграмотности и малограмотности, на пополнение библиотек новыми книгами, на развитие физической культуры и спорта.

Большие средства ассигнуются на оздоровительные мероприятия среди детей шахтеров. Выделено 500 тысяч рублей на организацию летних школьных лагерей, 290 тысяч рублей — на улучшение кормления новорожденных детей и на пособия матерям, 95 тысяч рублей — на внешкольную работу среди детей.

РАЙОННАЯ КОЛХОЗНАЯ ШКОЛА

В селе Красный Яр, Кемеровского района, открывается районная колхозная школа. Она будет готовить овощеводов, пчеловодов, бригадиров полеводческих бригад, сеяльщиков, плугарей и счетных работников. В группе овощеводов, которая начнет занятия в начале января 1947 года, будет обучаться около 40 человек. Для занятий с курсантами привлечены специалисты райземотдела — агрономы тт. Педан и Брейкина и зоотехник по пчеловодству тов. Гулевич.

СНЕЖНЫЙ ГОРОДОК ШКОЛЬНИКОВ

Около Дворца культуры Кузнецкого комбината устраивается снежный городок для детей металлургов.

На площади в один гектар заливается ледяной каток. Вокруг катка будет возведена ограда из елок. Для катка художники Дворца готовят многокрасочные детские панно.

В дни зимних каникул школьники смогут здесь брать коньки напрокат. Открытие городка приурочивается к новогоднему празднику. Ко дню открытия катка в центре будет установлена 7—8-метровая елка.

КОЛЛЕКТИВНОЕ ЧТЕНИЕ РОМАНА «МОЛОДАЯ ГВАРДИЯ»

Комитет комсомола азотно-тукового завода организовал в молодежном общежитии «Гостиница» коллективное чтение художественной литературы. Сейчас заканчивается чтение книги А. Фадеева «Молодая гвардия». Читкой руководит тов. Ершова.

Жильцы общежития, особенно молодежь, с огромным интересом слушают роман о героях Краснодона. После прочтения книги «Молодая гвардия» намечено провести читательскую конференцию.

НОВЫЕ БИБЛИОТЕКИ В ИТАТЕ

Областной библиотекотор комплектует новые библиотеки для Итатского района. Одна из них—в тысячу книг и брошюр—направляется в районный центр — Итат. Другая—немного поменьше — предназначается для колхозов района. Среди книг, посылаемых в Итат, — «Молодая гвардия» Фадеева, «Тихий Дон» Шолохова, «Дни и ночи» Симонова, произведения русских классиков, а также предвыборная литература: «Положение о выборах в Верховный Совет РСФСР», «Конституция РСФСР», «Доклад товарища Сталина о проекте Конституции СССР» и другие.

ПЕРВЫЕ ЗАКУПКИ РАЙПОТРЕБСОЮЗА

ЧЕБУЛА. Выполняя решение Совета Министров от 9 ноября 1946 года, потребительская кооперация Чебулинского района приступила к заготовке сельскохозяйственных продуктов у колхозников для продажи их в городе. Закуплено более 20 тонн мяса, 8 центнеров кедрового ореха, 200 килограммов меда.

Райпотребсоюз открыл мастерскую для изготовления различных сортов кожаных изделий, несколько ларьков по продаже картофеля и овощей. Цены во вновь открытых магазинах и ларьках значительно ниже рыночных.

ПРОДАЖА ИГРУШЕК И ЕЛОЧНЫХ УКРАШЕНИЙ

МАРИИНСК. (Корр. «Кузбасса»). Торговые организации города усиленно готовятся в встрече нового года. В магазины поступили игрушки и елочные украшения на 42 тысячи рублей. Школы и организации уже закупили елочных украшений на 30 тысяч рублей. Развернута продажа елок.

ЗАВОДСКАЯ КОНФЕРЕНЦИЯ ФИЗКУЛЬТУРНИКОВ

27 декабря в клубе коксохимзавода состоялась первая заводская конференция физкультурников спортивного общества «Сталь». Доклад о состоянии физкультурной работы на коксохимзаводе сделал комсорг ЦК ВЛКСМ тов. Капитонов. Докладчик, а затем выступившие в прениях отметили, что в настоящее время на заводе плохо ведется работа по физической и спортивной подготовке молодежи.

Участники конференции приняли решение о коренном улучшении физкультурной работы на заводе. Избрали совет ДСО «Сталь», в который вошло 11 человек.

Ответственный редактор
А. БАБАЯНЦ.

ГОСЦИРК — В воскресенье, 29 декабря, 3 представления
НОВАЯ ПРОГРАММА.
Начало в 1 ч. дня, в 5 ч. и 9 ч. вечера. Касса открыта с 10 часов утра.

ГОСЦИРК — вниманию школьников и школьных руководителей! С 1 по 10 января ежедневно большие детские представления
НОВОГОДНЯЯ ЕЛКА
Начало в 1 час дня. Принимаются от школ коллективные заявки. Тел. №№ 3-39, 1-54.

В магазины «Особгастронома» поступила в продажу специальные новогодние наборы винно-водочных изделий и закусок. В большом выборе наборы детских подарков к новогодней елке. Также имеется большой выбор винно-гастрономических и кондитерских товаров. Принимаются предварительные заказы по телефону с доставкой на дом. Часы торговли удлинены.

Гражданин Новожилов Геннадий Дмитриевич, проживающий в городке, корпусе 41, кв. 11, возбуждает дело о расторжении брака с гражданкой Новожиловой Екатериной Григорьевной, проживающей в городке, корпусе 9, кв. 1. Дело слушается в народном суде 1 участка Заводского района г. Кемерово 2 января 1947 года.

Международный обзор

Работа закончившейся первой сессии Генеральной Ассамблеи организации Об'единенных наций находится сейчас в центре внимания мировой печати.

Печать, как правило, положительно оценивает результаты сессии и подчеркивает возросший авторитет организации Об'единенных наций. Многие газеты отмечают выдающуюся роль советской делегации. Газеты усматривают в решениях сессии свидетельство возможности и необходимости международного сотрудничества в деле укрепления мира и безопасности. Главным успехом в работе сессии обозреватели считают принятие решения по выдвинутому Советским Союзом вопросу о всеобщем сокращении вооружений.

Английский журнал «Экономист» рассматривает это как «самый обнадеживающий элемент в работе Ассамблеи». «Дело не только в том, что была принята единодушная резолюция, но и в том, что весь этот вопрос оказался в центре повестки дня без предварительной наметки, на основании чего можно сделать вывод, что Ассамблея приобретает собственное политическое лицо».

«Результаты сессии были несколько неожиданными, — заявляет английский радиокомментатор Уиксэм Стид.—Проблема разоружения не стояла на первоначальной повестке дня Ассамблеи. Теперь создается впечатление, что Ассамблея начала жить своей собственной жизнью. Как бы мы ни были осторожны при оценке возможности сокращения национальных вооружений, мы не можем недооценивать принципиального значения решений Ассамблеи и не должны рассматривать их как случайные».

Стид вместе с тем отмечает, что дебаты по вопросу о разоружении возникли на основе предложения Молотова и «результаты этих дебатов вполне подтверждают слова Молотова о том, что резолюция по разоружению является лишь первым шагом на трудном пути».

В таком же духе рассматривает итоги сессии и большинство американских газет. Так, газета «Крисчен сайенс монитор» пишет, что «впереди предстоит еще много трудностей, но результаты сессии должны увеличить упорство и укрепить добрую волю каждой страны для достижения великой цели установления мира». Нью-йоркская «Сан» отмечает, что «в результате сессии число лиц, которые сомневаются в возможности создания эффективной международной организации, уменьшится».

В иностранной печати содержится немало и критических замечаний по поводу того, что по ряду вопросов на сессии не было принято эффективных, отвечающих интересам мира и безопасности, решений. Это относится к вопросу об опеке над несамоуправляющимися территориями, вопросу о беженцах и перемещенных лицах. Некоторые обозреватели не без основания считают решение об отношении к фашистской Испании недостаточно эффективным.

Характерно, что враги дела мира и международного сотрудничества встретили результаты сессии с озлоблением, причем наибольшую ярость вызывают у них именно те решения, которые способствуют укреплению духа сотрудничества.

Большую кампанию против Ассамблеи ведут, например, печать Херста и другие реакционные газеты в США. «Чикаго трибюн», выступающая против политики международного сотрудничества, утверждает, что достижения Ассамблеи «порочны и незначительны». Газета заявляет, что организация Об'единенных наций «представляет собой орудие для обострения, а не смягчения международных страхов и подозрений». Херстовские газеты «Нью-Йорк джорнэл энд американ» и «Дейли миррор» предлагают сохранить монополию США в области атомного вооружения.

Всякий факт усиления международного сотрудничества приводит в бешенство турецких обозревателей типа Ялчина, уповающих на обострение отношений между великими державами. Ялчин продолжает писать о «пропасти неоверия» между союзниками и видит единственное достижение сессии в том, что ее участники «раз'ехались не поссорившись». Другой турецкий обозреватель Зияд Эбюззия негодует по поводу того, что на сессии принимаются решения против франкистской Испании, от режима которой он в восторге.

Недовольство результатами сессии, проявляемое врагами мира, демократии и международного сотрудничества, — лишнее доказательство того, что организация Об'единенных наций при активнейшем участии делегации СССР находится на пути плодотворной работы. В интересах народов всего мира, чтобы этот успех получил свое дальнейшее развитие.

* * *

Английский журнал «Экономист», который никак нельзя заподозрить в особых симпатиях к демократическим странам Восточной Европы, писал недавно, что в Югославии «имели место поистине чудеса восстановления». «Это страна радостного народа, — писал посетивший недавно Югославию известный американский скрипач и общественный деятель Балакович. — На каждом шагу чувствуется творческий под'ем и воодушевление».

Эти слова могут быть с полным основанием отнесены также и к Чехословакии, к Польше, Болгарии, Румынии, Албании — странам, где разгромлен фашизм и где ведется активная борьба с внутренней реакцией.

К сожалению, не все страны, освободившиеся от германского фашизма, смогли воспользоваться плодами победы над фашизмом, чтобы обеспечить возможность независимого и демократического существования.

Наглядным примером этому может служить, например, положение в Египте и Греции.

Нынешнее положение в этих странах лишний раз подтверждает всю важность поставленного советской делегацией на закончившейся недавно сессии Генеральной Ассамблеи организации Об'единенных наций вопроса о представлении сведений о войсках союзных держав, находящихся на неважеских территориях. Не вина Советского Союза, что этот вопрос не нашел своего разрешения.

Сложившаяся в Греции и Египте обстановка, равно как и международная обстановка в целом, породили беспокойство в рядах правящей английской партии лейбористов.

Недавно спелторнская организация этой партии обратилась со специальным письмом ко всем членам партии по поводу внешней политики лейбористского кабинета. Авторы письма протестуют против политики английского правительства, приведшей к «экономической и политической зависимости от американской мировой державы», и настаивают на «политике подлинного политического и экономического сотрудничества с Советским Союзом и новыми демократическими государствами Европы». В письме резко критикуется также политика английских оккупационных войск в Греции и Египте. В письме говорится: «В Греции английские оккупационные войска активно помогали монархической реакции ликвидировать демократию, подавить профсоюзное движение и установить, по существу, фашистский режим... В Палестине, Египте и во всех странах Среднего Востока Англия поддерживает реакцию и выступает против освободительных и национальных движений».

Египет, стремясь обеспечить подлинную независимость и отвод английских войск, в течение десяти месяцев вел бесплодные переговоры с Англией о пересмотре договора 1936 года. Эти переговоры сейчас находятся в еще большем тупике, чем это было в день их начала. Печальный опыт хода переговоров этого года дал основание египтянину доктору Иждур писать недавно в газете «Саут-аль-Умма»: «Я убежден, что нет ни одного египтянина, который питал бы надежду заключить договор с Англией путем ведения переговоров. Мы теперь пришли к убеждению, что никакой договор или соглашение с англичанами не может привести нас ни к чему хорошему. Мы не понимаем, почему мы должны продолжать страдать из-за англичан». Египетская печать утверждает, что на протяжении 64 лет оккупации Египта (с 1882 года) англичане 65 раз обещали вывести войска, 19 раз обещали предоставить Египту свободу и независимость. Подобное же заверение сделал премьер-министр Англии г. Эттли 7 мая с. г. в палате общин. В ходе нынешних переговоров между английским министром иностранных дел Бевином и премьер-министром Египта Сидки-пашой, с английской стороны и со стороны некоторых египетских правящих деятелей, делались попытки представить ход переговоров в розовом свете.

Однако ставший достоянием гласности проект нового англо-египетского соглашения подтвердил самые пессимистические предположения широких кругов египетской общественности, ибо он ни в какой степени не затрагивал позиций английского господства в Египте. По этому проекту эвакуация английских войск снова откладывается на три года, между обеими странами заключается «военный союз» для «совместной обороны Египта и Суэцкого канала», что дает возможность английским войскам бессрочно оставаться в Египте и прилегающих районах. Проект договора ни в коей мере не разрешает также и вопроса о воссоединении Египта с Суданом, сохраняя последний за Англией.

Этот проект вызвал такое негодование как в стране, так и внутри самого египетского кабинета и парламентской оппозиции, что Сидки-паша вынужден был уйти в отставку. Ему на смену пришло правительство Нокраши-паши. Стремление последнего продолжить линию Сидки в вопросе об англо-египетских переговорах, встретило решительное сопротивление как в широких массах, так и в стенах парламента. Правительство подверглось резкой критике в сенате со стороны членов партии ВАФД, национальной партии и др.

«С нас довольно этой политики молчания, тайн и слабости. Такая политика может быть выгодна только Англии, — заявил в своем выступлении египетский сенатор Сабри Абу Алам-паша.

Под влиянием сложившейся обстановки Нокраши-паша заявил на-днях представителям печати, что он обратится в Совет Безопасности, если английское правительство не согласится с принципом об'единения Судана с Египтом. В организацию Об'единенных наций уже обратился с протестом против проекта договора лидер партии ВАФД Нахас-паша.

Агентство Рейтер сообщает о предстоящем приезде в Каир главы английской делегации лорда Стэнсигэйта для ведения дальнейших переговоров. Обозреватель английского журнала «Ньюс оф уорлд» писал по поводу египетских переговоров, что «ничто, кроме чуда, не может решить эту проблему».

А. ШАТИЛОВ.

Адрес редакции и издательства: г. Кемерово, ул. Сталина, № 74. Телефоны: ответственного редактора — 2-24; зам. редактора — 4-85; ответственного секретаря редакции — 2-53; отделов партийного и пропаганды — 8-63; промышленности и транспорта — 15-36; сельскохозяйственного — 4-57; культурно-бытового — 2-37; отдела писем трудящихся — 11-52; директора типографии — 3-96; отдела об'явлений — 14-21; отдела заказов издательства — 9-35.

ОП08976 г. Кемерово, типография газ. «Кузбасс». Тираж 60.000. Заказ № 425.