Пролетарии всех стран, соединяйтесь!

Кузбасс

Орган Кемеровского обкома и горкома ВКП(б) и областного Совета депутатов трудящихся

254 (6979) | 24 ДЕКАБРЯ 1946 г., вторник | Цена 20 коп.

СЕГОДНЯ В НОМЕРЕ:

1 СТРАНИЦА

ВЕЛИКОЕ СОДРУЖЕСТВО НАРОДОВ СССР — ПЕРЕДОВАЯ «ПРАВДЫ» ЗА 21 ДЕКАБРЯ.
ПРИЕМ И. В. СТАЛИНЫМ Г-НА ЭЛЛИОТА РУЗВЕЛЬТА.
ВОЗВРАЩЕНИЕ ТОВ. В. М. МОЛОТОВА В МОСКВУ.
ТРУДЯЩИЕСЯ КУЗБАССА ГОТОВЯТСЯ К ВЫБОРАМ В ВЕРХОВНЫЙ СОВЕТ РСФСР.
СТАХАНОВСКИЕ ВАХТЫ В ЧЕСТЬ ДНЯ РОЖДЕНИЯ ТОВАРИЩА СТАЛИНА
ВЫДВИЖЕНИЕ КАНДИДАТОВ В СОСТАВ УЧАСТКОВЫХ ИЗБИРАТЕЛЬНЫХ КОМИССИЙ.

2 СТРАНИЦА

В ПОМОЩЬ АГИТАТОРУ. — ИЗБИРАТЕЛЬНЫЕ КОМИССИИ.
ПАРТИЙНАЯ ЖИЗНЬ. — РАЙОННЫЕ ПАРТКОНФЕРЕНЦИИ В ПРОКОПЬЕВСКЕ И КИСЕЛЕВСКЕ.
А. БОГАЧЕВ — О НАРУШЕНИИ УСТАВА СЕЛЬСКОХОЗЯЙСТВЕННОЙ АРТЕЛИ В КОЛХОЗАХ КУЗНЕЦКОГО РАЙОНА.
П. КРАЛИН — ТЕПЛОВАЯ СУШКА СЕМЯН (КОНСУЛЬТАЦИЯ).

3 СТРАНИЦА

УСИЛИТЬ ТЕХНИЧЕСКОЕ РУКОВОДСТВО ОТСТАЮЩИХ УЧАСТКОВ — ПИСЬМА ГОРНЯКОВ ШАХТЫ 9-15 ТРЕСТА «АНЖЕРОУГОЛЬ».
НИК. ДУБИНИН — МАШИНИСТЫ КУЗБАССКОЙ МАГИСТРАЛИ.
С. КРАСНОАРМЕЙСКИЙ — О КУЛЬТУРНОЙ СОВЕТСКОЙ ТОРГОВЛЕ ТОЛЬКО РАЗГОВАРИВАЮТ.

4 СТРАНИЦА

ЗЕМЛЕТРЯСЕНИЕ В ЯПОНИИ.
ОБСУЖДЕНИЕ В ПАЛАТЕ ОБЩИН ВОПРОСА О ДЕЯТЕЛЬНОСТИ ФАШИСТСКИХ ОРГАНИЗАЦИЙ В АНГЛИИ.

Великое содружество народов СССР

По всей советской стране развернулась подготовка к выборам в Верховные Советы союзных и автономных республик. 9 февраля 1947 года назначены выборы в РСФСР, на Украине, в Белоруссии, в Грузии, Азербайджане, Армении и Литве, 14 февраля — в Таджикистане, 16 февраля — в остальных союзных республиках.

Дружной, сплоченной семьей идут к выборам в высшие органы государственной власти своих республик все народы СССР. В великом содружестве народов — в Союзе Советских Социалистических Республик — им обеспечены не только расцвет экономики и культуры, рост раскрепощенных Октябрьской социалистической революцией производительных сил, но и свободное развитие их государственности. В этом нашла одно из самых ярких своих проявлений советская, социалистическая демократия — демократия для всех, для народа, для трудящихся, а не для имущего меньшинства, как в странах буржуазной демократии. Советская демократия исключает какие-либо ограничения в праве трудящихся участвовать в управлении государством и в выборах органов власти, как верховных, так и местных. Это право не только провозглашено конституцией, но и обеспечено на деле за каждым гражданином СССР, независимо от его национальности и расы, образования, имущественного положения и прошлой деятельности.

Солнце Сталинской Конституции сияет одинаково для всех народов СССР. Наша советская отчизна — родная, заботливая и любящая мать для всех своих сынов и дочерей. Сегодня, когда все союзные и автономные республики, готовясь к выборам, демонстрируют перед всем миром рост гражданского самосознания и политической активности своих народов, вновь и вновь воочию видим мы благодатные плоды сталинской национальной политики. Встают в памяти замечательные своей глубиной, своей мудрой житейской простотой, слова Михаила Ивановича Калинина: «Никто не может сказать, что товарищ Сталин отдает предпочтение тому или иному народу. Он отец для всех...»

Подготовка к выборам началась в обстановке напряженной всенародной борьбы за выполнение и перевыполнение плана послевоенной сталинской пятилетки, в дни, когда советские люди победно завершают первый год пятилетки. Успехи, одержанные всеми союзными и автономными республиками в послевоенном мирном строительстве, вновь демонстрируют великую, животворящую силу советского государственного строя, основанного на дружбе и братском сотрудничестве всех народов нашего многонационального социалистического государства. Борьба за новую пятилетку, за восстановление и дальнейшее развитие народного хозяйства подтвердила, что как в годы военных испытаний, так и в условиях послевоенного строительства «советский государственный строй представляет такую систему государственной организации, где национальный вопрос и проблема сотрудничества наций разрешены лучше, чем в любом другом многонациональном государстве» (Сталин).

Выкованная великим Сталиным дружба народов СССР является той силой, которая помогает всем союзным республикам преодолевать трудности послевоенного восстановления и двигать вперед свое хозяйство и культуру.

Возьмем для примера Советскую Украину. Не подлежит сомнению, что без помощи других братских народов и прежде всего великого русского народа украинский народ не смог бы добиться даже малой доли тех успехов в восстановлении своего хозяйства, с которыми он приходит к концу первого года новой пятилетки. Донецкий бассейн, до основания разрушенный гитлеровскими разбойниками, ныне уже дает 52 процента довоенной добычи угля. Досрочно завершили годовой план промышленность Киева и Одессы, десятки донецких шахт, сотни промышленных предприятий республики, накануне пуска первая очередь Днепровской ГЭС. Из 104 восстанавливаемых машиностроительных заводов 98 уже дают стране свою драгоценную продукцию. Все это — плоды не только самоотверженного, в полном смысле слова героического труда рабочих, крестьян и интеллигенции Украины, но и плоды той благородной, братской помощи, которую оказывают возрождающейся Украине Москва, Ленинград, Урал, Поволжье, Закавказье, Средняя Азия — вся дружная семья народов СССР.

Серьезными успехами заканчивают первый год новой пятилетки все союзные республики, перед которыми советский строй открыл широчайшие возможности всестороннего экономического и культурного развития.

25 с лишним лет назад товарищ Сталин указывал, что главная задача национальной политики советского государства состоит в том, чтобы «трудовым массам отсталых народностей облегчить хозяйственное, политическое и культурное преуспеяние, дать им возможность догнать ушедшую вперед центральную — пролетарскую — Россию». Эта мудрая сталинская политика, твердо и последовательно проводимая большевистской партией и советским правительством, увенчалась полным и блистательным триумфом. Бывшие отсталые окраины стали социалистическими республиками с высокоразвитой индустрией и передовым сельским хозяйством. Неизмеримо поднялась культура этих республик, национальная по форме и социалистическая по содержанию. Выросло их самое главное, самое ценное богатство — национальные кадры государственных деятелей, ученых, хозяйственных и советских руководителей, командиров производства. Их выдвинул и вырастил наш советский государственный строй, основанный на дружбе, братстве и взаимном сотрудничестве народов.

Каждый практический шаг нашего строительства, каждый день нашей борьбы и труда являют новые и новые яркчайшие свидетельства всепобеждающей силы великих идей Ленина—Сталина.

«...Дружба между народами СССР — большое и серьезное завоевание, — учит товарищ Сталин. — Ибо пока эта дружба существует, народы нашей страны будут свободны и непобедимы. Никто не страшен нам, ни внутренние, ни внешние враги, пока эта дружба живет и здравствует».

Великая сталинская дружба народов была одной из решающих движущих сил при осуществлении предвоенных пятилеток, преобразивших нашу страну. Она, эта дружба, явилась важнейшим источником победы нашей Родины во второй мировой войне. И ныне, в условиях послевоенного мирного строительства, дружба народов помогает нашей Родине быстрее залечивать раны, нанесенные войной, восстанавливать и двигать вперед народное хозяйство, осуществлять пятилетку, одерживать новые и новые успехи в борьбе за победу коммунизма в нашей стране.

В великой и животворной силе дружбы и братского сотрудничества народов нашей страны воочию убедились не только народы СССР, но и все демократические народы мира. Как гигантский, сияющий своими яркими огнями маяк, привлекает наша Родина взоры всего прогрессивного человечества, которое видит в ней передового борца за прочный демократический мир, за свободу, дружбу и равноправие народов. Народы Европы, освобожденные от гитлеровского рабства и ныне строящие свою жизнь на новых, демократических началах, видят в ленинско-сталинской политике дружбы и равноправия народов благородный и воодушевляющий пример братского сотрудничества наций. Жизнь — великий учитель. Она показала, что идеология и политика расовой ненависти, проводившаяся гитлеровской Германией, явилась одним из решающих факторов ее краха. И, наоборот, сталинская идеология и политика дружбы народов явилась одним из главных источников победы Советского Союза. «Утвердившаяся в нашей стране идеология равноправия всех рас и наций, идеология дружбы народов одержала полную победу над идеологией звериного национализма и расовой ненависти гитлеровцев» (Сталин).

Сталинская идеология дружбы и сотрудничества народов является светочем для всего прогрессивного и демократического человечества. Для нас, советских людей, она служит неиссякаемым источником нашей силы, бодрости, новых и новых успехов в борьбе за победу коммунизма в нашей стране, залогом процветания и дальнейшего роста ее могущества, оплотом силы и непобедимости нашего многонационального социалистического государства.

(Передовая «Правды» за 21 декабря).

Прием И. В. Сталиным г-на Эл. Рузвельта

21 декабря Председатель Совета Министров СССР И. В. Сталин принял г-на Эллиота Рузвельта с супругой.

От'езд Эллиота Рузвельта из Москвы

23-го декабря из Москвы вылетел гостивший в СССР сын покойного президента США Эллиот Рузвельт с супругой Фей Эмерсон. На аэродроме Эллиота Рузвельта провожали председатель правления ВОКС В. С. Кеменов и другие представители ВОКС.

(ТАСС).

Возвращение тов. В. М. Молотова в Москву

21 декабря в Москву из Нью-Йорка возвратился глава советской делегации на сессии Генеральной Ассамблеи организации Об'единенных наций, Министр Иностранных Дел СССР тов. В. М. Молотов.

Одновременно в Москву возвратился заместитель Министра Иностранных Дел СССР тов. А. Я. Вышинский (ТАСС).

Трудящиеся Кузбасса готовятся к выборам в Верховный Совет РСФСР

Выдвижение кандидатов в состав участковых избирательных комиссий

Центральный район

На предприятиях и в учреждениях Центрального района города Кемерово прошли многолюдные собрания рабочих, инженерно-технических работников и служащих по выдвижению кандидатов в состав участковых избирательных комиссий по выборам в Верховный Совет РСФСР.

Собрание рабочих и инженерно-технических работников котельного цеха Кемеровской ГРЭС по предложению мастера котельного цеха тов. Савченкова в состав участковой избирательной комиссии выдвинуло стахановца, кочегара котельного цеха ГРЭС тов. Старухина Василия Федоровича.

Коллектив учителей школы № 41 на своем общем собрании выдвинул своим представителем в состав участковой избирательной комиссии заслуженного учителя республики тов. Кириллову Александру Афанасьевну, награжденную правительством орденом Красного Знамени.

На собрании рабочих, инженерно-технических работников и служащих цеха № 6 электромеханического завода кандидатом в состав участковой избирательной комиссии выдвинута тов. Михайлова Антонина Михайловна, мастер электромеханического завода,—от рабочих, инженерно-технических работников и служащих цеха № 6. Рабочий коллектив цеха дал наказ своему представителю в участковой избирательной комиссии оправдать высокое доверие на этой большой государственной работе.

Коллектив медицинских работников Кемеровской областной больницы на своем собрании единодушно выдвинул своим представителем в участковую избирательную комиссию по выборам в Верховный Совет РСФСР заслуженного врача республики тов. Скорик Екатерину Антоновну.

Собрание коллектива артистов и служащих областного драматического театра имени Луначарского выдвинуло кандидатом в состав участковой избирательной комиссии тов. Волынскую Марию Ивановну — от коллектива артистов и служащих областного драматического театра.

Партийная организация электромеханического завода выдвинула кандидатом в состав участковой избирательной комиссии лучшего мастера завода тов. Сиромаха Ивана Андреевича — от заводской коммунистической организации.

Заводской район

В цехах азотно-тукового завода прошли массовые собрания рабочих, инженерно-технических работников и служащих по выдвижению кандидатов в состав участковых избирательных комиссий по выборам в Верховный Совет РСФСР.

Собрание рабочих основного цеха завода по предложению рабочего тов. Бубенчикова выдвинуло своим кандидатом в состав участковой избирательной комиссии тов. Мищенко Виктора Федоровича — молодого инженера, участника Великой Отечественной войны, — от рабочих, инженерно-технических работников и служащих азотно-тукового завода.

Партийная организация азотно-тукового завода выдвинула кандидатом в состав участковой комиссии тов. Кулешева Николая Гавриловича — механика цеха, награжденного правительством орденом Ленина и медалью «За доблестный труд в Великой Отечественной войне 1941—1945 гг.» — от заводской коммунистической организации.

Собрание рабочих, инженерно-технических работников и служащих четвертого цеха коксохимического завода по предложению тов. Рытенкова выдвинуло кандидатом в состав участковой избирательной комиссии старейшую работницу цеха, лучшую стахановку тов. Калачикову Ульяну Викторовну, работающую машинистом коксовыталкивателя, награжденную значком «Отличник Наркомата черной металлургии» и медалью «За доблестный труд в Великой Отечественной войне 1941—1945 гг.», — от коллектива рабочих, инженерно-технических работников и служащих четвертого цеха коксохимзавода.

Коллектив рабочих, инженерно-технических работников и служащих ремонтно-механического цеха завода «Руда» выдвинул кандидатом в состав участковой избирательной комиссии тов. Грузенко Николая Степановича — лучшего стахановца цеха, награжденного правительством медалью «За доблестный труд в Великой Отечественной войне 1941—1945 гг.», — от коллектива ремонтно-механического цеха завода «Руда».

Собрание работников центральной заводской лаборатории выдвинуло кандидатом в состав участковой комиссии тов. Шутова Константина Ивановича — начальника отдела технического контроля, инженера, активного общественника — от коллектива работников центральной заводской лаборатории завода «Руда».

Партийная организация коксохимзавода выдвинула кандидатом в состав участковой избирательной комиссии тов. Сухушину Татьяну Ефимовну — домохозяйку, активную общественницу — от заводской коммунистической организации.

Рудничный район

С большим под'емом проходят на предприятиях района выдвижение лучших людей в участковые избирательные комиссии. Рабочие, ИТР и служащие шахты «Северная» избрали кандидатом в избирательную комиссию знатного забойщика участка № 9, мастера угля Зубова Максима Михайловича, а коллектив электромеханического цеха — своего старого рабочего, ныне начальника механического цеха, тов. Бусыгина Сергея Дмитриевича. От комсомольской организации в избирательную комиссию выдвинуты активная комсомолка, хорошо организовавшая учебу в заведываемом ею учебно-курсовом комбинате, тов. Марченко М. В. и запальщик комсомольско-молодежной бригады участка № 8, показывающий образцы стахановского труда, Пархоменко Н. С.

Коммунистическая организация шахты «Центральная» выдвинула в избирательную комиссию заместителя главного инженера шахты тов. Лянко А. Г.

Главный механик шахты тов. Станов В. П. послан в участковую комиссию коллективом электромеханического цеха.

Рабочие, ИТР и служащие шахты выдвинули в избирательную комиссию лучшего в тресте «Кемеровоуголь» начальника участка № 2 тов. Лысенко П. Г., а комсомольская организация шахты поручила представительствовать от их лица электросварщику участка № 9 Печерскому Василию Егоровичу.

Выдвинули своих кандидатов в избирательные комиссии и другие предприятия района. Парторганизация строительно-монтажной конторы треста «Кемеровоуголь» выдвинула кандидатуру участника Отечественной войны, начальника конторы тов. Лапина. Коллектив преподавателей школы № 24 рекомендует кандидатом в избирательную комиссию зав. учебной частью школы Пономареву К. А., а медицинские работники рудничной больницы — врача-хирурга Черкасову М. А., профорганизация работников медсантруд выдвинула в избирательную комиссию врача поликлиники № 3 тов. Власенко В. А.

От профорганизации каменноугольной промышленности в избирательную комиссию послана штукатур стройконторы № 1 треста «Кемеровожилстрой» тов. Трушкина А. И.

Коллектив рабочих и служащих центральной химической лаборатории комбината «Кемеровуголь» выдвинул в избирательную комиссию беспартийного большевика заведующего химлабораторией тов. Масленникова П. М.

Выдвинутые в участковые избирательные комиссии кандидаты хорошо известны трудящимся района. Это — стахановцы производства, общественники, люди, показавшие свою преданность Родине и готовность отдать все силы на служение отечеству.

Кировский район

На заводах и в организациях Кировского района города Кемерово прошли массовые собрания рабочих, инженерно-технических работников и служащих по выдвижению кандидатов в состав участковых избирательных комиссий по выборам в Верховный Совет РСФСР.

Собрания рабочих и общества трудящихся выдвигают кандидатами в состав участковых избирательных комиссий лучших представителей рабочих и интеллигенции района, дают им наказ оправдать высокое доверие в проведении выборов в Верховный Совет республики на основе Сталинской Конституции — самой демократической конституции в мире.

Коллектив рабочих, инженерно-технических работников и служащих ремонтно-механических мастерских завода, где директором тов. Мещеряков, выдвинул своим представителем лучшего стахановца, токаря мастерских тов. Просалова Георгия Лукьяновича.

Собрание мастеров и преподавателей ремесленного училища № 5 выдвинуло своим кандидатом тов. Таукову Клавдию Тимофеевну — беспартийную, дежурного коменданта ремесленного училища № 5.

Комсомольская организация особого строительно-монтажного управления № 3 посылает представителем в участковую избирательную комиссию тов. Трофименко Марию Терентьевну — секретаря особого строительно-монтажного управления.

От коммунистической организации завода «Строммашина» выдвинута кандидатом в состав участковой избирательной комиссии тов. Шарыкина Наталья Михайловна — старший бухгалтер ОРС'а завода.

Кемеровские коксохимики выполнили годовой план

Коллектив Кемеровского ордена Ленина коксохимического завода 22 декабря завершил выполнение годового плана по валовой продукции, выжигу металлургического кокса и отпуску газа азотно-туковому заводу.

В борьбе за досрочное выполнение плана отличились коллективы ново-коксовых и пековых печей, смолоразгонного и малолитражного цехов. Они первыми на заводе выполнили годовые планы.

В смолоразгонном цехе первенство в соревновании завоевали начальник смены тов. Латыпов, стахановцы-аппаратчики тт. Кудреватых и Волкова, машинист пресса Красухин, старший рабочий тов. Дьяченко, слесарь Кирьянов. На пеко-коксовых печах отличились стахановцы-аппаратчики тт. Носов и Обраский, машинист тушильного вагона Мошкова, газовщик тов. Беляев, бригадир слесарей тов. Полухин, замазчик печей тов. Золотых, техник Калякин, шамотчик тов. Осипов.

Готовясь к выборам в Верховный Совет Российской Федерации, коллектив кемеровских коксохимиков взял на себя обязательство дать до конца года сверхплановой продукции больше чем на один миллион рублей.

Стахановские вахты в честь дня рождения товарища Сталина

21 декабря — день рождения Генералиссимуса Советского Союза Иосифа Виссарионовича Сталина трудящиеся угольного Кузбасса отметили стахановскими вахтами, добились новых производственных достижений.

Выдающихся успехов в этот день добились горняки крупнейшей в Кузбассе шахты имени Сталина. Они дали сверх плана 4.613 тонн коксующихся углей. Лучше всех сработал коллектив первого района (инженер тов. Леонов), давший сверх плана 1.397 тонн угля. Высшую производительность труда дали горняки 31 участка, выполнившие план угледобычи на 200 процентов.

Знатный стахановец-щитовик Николай Токарев, работая с напарником Василием Стаценко, установил новый рекорд добычи угля из-под щита, выдав за смену 302 тонны. Прославленные мастера угля Андрей Голубев, Панкрат Беляев, проходчики Резчиков, Коповницкий, машинист электровоза Григорий Донцов в этот день дали по нескольку производственных норм.

* * *

Коллектив шахты «Южная» треста «Кемеровоуголь» (начальник шахты тов. Цыганков, секретарь партбюро тов. Кадочников) выдал сверх плана 748 тонн угля. Отлично здесь работал участок № 6 (начальник тов. Фионин, секретарь парторганизации тов. Мазаев), выполнивший план на 230 процентов. Хорошо работали коллективы участков № 7 (начальник тов. Десятьев) и участок № 2 (начальник тов. Балашев), выдавшие на-гора сверх плана больше 200 тонн.

Забойщик тов. Судаков выполнил дневную норму на 425 процентов, забойщики тт. Шманаев и Шулеев — по три нормы.

* * *

Высокопроизводительным трудом ознаменовали день рождения товарища Сталина горняки шахты «Мазуровка» (начальник шахты тов. Ангелевич, секретарь партбюро тов. Попов). В этот день они выдали сверх плана 310 тонн угля и выполнили подготовительные работы на 150 процентов. По две нормы дали смены горных мастеров тт. Никитина, Герасимова и Тарычева.

Горняки шахты «Мазуровка» обязались до конца года ежедневно выдавать сверх плана по 70 тонн угля. Свое слово горняки держат. 22 декабря они дали сверх плана 142 тонны.

* * *

Став на стахановскую вахту в честь дня рождения товарища Сталина, коллектив промысловой артели «Забойщик» (председатель тов. Дмитриев) успешно завершили годовой план угледобычи.

* * *

В день рождения товарища Сталина горняки шахты «Центральная» треста «Кемеровоуголь» организовали стахановскую вахту. Этот знаменательный день шахтеры отметили выдачей угля сверх плана. Они добыли и отправили на-гора 246 тонн дополнительного топлива.

Лучше всех на шахте сработал коллектив второго участка под руководством тов. Лысенко. Он в полтора раза перекрыл суточное задание. Знатные забойщики шахты тт. Бурлов, Быков, Сергиенко и другие в день рождения товарища Сталина дали по три—четыре нормы выработки.

Агитаторы провели беседы о жизни и деятельности товарища Сталина

21 декабря—в день рождения товарища Сталина в Рудничном районе города Кемерово 1.200 агитаторов вышли на десятидворки к избирателям с беседами, посвященными жизни и деятельности вождя народов товарища Сталина. На шахтах, предприятиях и в учреждениях были проведены митинги.

Агитпункт шахты «Центральная» провел собрание избирателей, посвященное жизни и деятельности товарища Сталина. Присутствовало 370 человек. Такое же собрание избирателей было проведено агитпунктом шахты «Пионерка».

Отмечая день рождения товарища Сталина, партийные организации Рудничного района провели большую работу по раз'яснению избирателям Конституции СССР, избирательного закона по выборам в Верховный Совет РСФСР.

Встав на стахановскую вахту, посвященную дню рождения товарища Сталина, горняки Рудничного района ознаменовали день 21 декабря новыми производственными победами. На шахтах «Кемеровоугля» выдано сверх плана 2 тысячи тонн угля.

За пятьдесят комсомольских эшелонов угля сверх плана ко дню выборов

КИСЕЛЕВСК. 22 декабря. (По телефону). Инициаторы всекузбасского соревнования молодежи за выдачу 50 комсомольских эшелонов угля сверх плана, бригадиры Троезубов и Толкунов с первого дня держат свое слово.

Вчера бригада тов. Троезубова выполнила сменное задание на 320 процентов и выдала сверх плана 175 тонн угля. Бригада тов. Толкунова дала дополнительно 184 тонны.

Молодежь рудника, поддерживая инициативу тт. Троезубова и Толкунова, за день выдала 1.270 тонн сверхпланового угля.

* * *

ПРОКОПЬЕВСК. (Корр. «Кузбасса»). Социалистическое соревнование в честь дня выборов в Верховный Совет Российской Федерации на Прокопьевском руднике принимает все более широкий размах. В нем участвуют две с половиной тысячи комсомольцев и около 20 тысяч горняцкой молодежи.

На состоявшемся на-днях пленуме горкома ВЛКСМ комсомольцы рудника приняли обязательства — за предвыборные дни, путем перевыполнения государственной нормы, выдать 11 тысяч тонн дополнительного топлива. Только комсомольцы шахты имени Сталина обещают на-рубать в подарок дню выборов в Верховный Совет РСФСР три эшелона сверхпланового угля.

Комсомольские организации на каждом комсомольском участке и передовой молодежи в соревновании открыли личные счета. Знатные мастера угля А. Голубев, Николай Токарев, Василий Стаценко и многие другие вписали в эти счета первые сверхплановые тонны.

* * *

АНЖЕРО-СУДЖЕНСК. (Корр. «Кузбасса»). На руднике все шире и шире разгорается социалистическое соревнование молодых горняков за достойную встречу дня выборов. Инициатором этого соревнования является комсомольско-молодежная бригада тов. Иванова. Она обязалась к 9 февраля выдать 500 тонн сверхпланового угля.

Молодежь шахты 9-15, отвечая на вызов бригады тов. Иванова с шахты 5-7, взялась выдать к 9 февраля — всенародному празднику советской демократии — 2 тысячи тонн сверхпланового угля.

В помощь агитатору

Избирательные комиссии

Ни в одной стране, где у власти стоит буржуазия, нет и не может быть такой демократической организации выборов, как у нас, в стране Советов.

В большинстве буржуазных государств, именующих себя демократическими, избирательные комиссии, призванные организовать и провести выборы, не выбираются, а назначаются сверху. Народ от этого важного политического дела отстранен. В Англии и США совсем нет избирательных комиссий. Там выборами ведают назначаемые властями чиновники. Такой порядок создания избирательных органов, отсутствие широкого общественного контроля за их работой, конечно, порождают немало произвола.

В социалистическом государстве, где установлен подлинный демократизм выборов, организации и работе избирательных комиссий уделяется исключительное внимание.

Все избирательные комиссии — от Центральной до участковой — составляются из представителей от профессиональных организаций рабочих и служащих, кооперативных организаций, коммунистических партийных организаций, организаций молодежи, от культурных, технических и научных обществ, а также от собраний рабочих и служащих по предприятиям, военнослужащих—по воинским частям, крестьян — по колхозам и селам, рабочих и служащих совхозов — по совхозам.

Большое количество людей принимает активное участие в работе избирательных комиссий.

Отбор людей в состав избирательных комиссий полностью соответствует характеру нашего общественного уклада. Избирательные комиссии составляются из людей, показавших свою верность народу, способных защищать его интересы.

Вот несколько примеров. Центральную избирательную комиссию по выборам в Верховный Совет РСФСР возглавляет М. П. Тарасов, выдающийся общественный деятель, председатель Всесоюзного Центрального Совета Профессиональных Союзов. Его заместителем утвержден крупный советский ученый академик Б. П. Волгин. В состав комиссии входят: секретарь Московского обкома ВКП(б) Б. Н. Черноусов, секретарь Ленинградского обкома и горкома ВКП(б) П. С. Попов, один из популярнейших советских писателей А. А. Фадеев, от рабочих, служащих и инженеров—И. П. Захваткина, инициатор социалистического соревнования за досрочное выполнение плана новой сталинской пятилетки коллективом рабочих, служащих и инженерно-технических работников на Молотовском ордена Ленина заводе имени Дзержинского, секретарь ЦК ВЛКСМ А. Н. Шелепин, Н. В. Сергиенко —председатель передового колхоза «Страна Советов», Алтайского края, и другие знатные люди страны.

В состав окружной избирательной комиссии по выборам в Верховный Совет РСФСР по Кемеровскому—Центральному избирательному округу введен главный инженер азотно-тукового завода П. В. Сичков, награжденный орденом Красной Звезды и медалью «За доблестный труд в Великой Отечественной войне 1941—1945 гг.». Как инженер-новатор, товарищ Сичков удостоен звания лауреата Сталинской премии.

Кузнецкие строители единодушно выдвинули в состав избирательной комиссии Сталинского—Городского избирательного округа старейшего монтажника, знатного стахановца треста «Сталинскпромстрой» А. К. Комкова. Товарищ Комков давно работает в Сталинске. Начав работу рядовым монтажником, товарищ Комков вырос до крупного мастера и теперь руководит металломонтажным участком строительного управления.

Горняки крупнейшей шахты «Коксовая» имени Сталина послали от своего коллектива в окружную избирательную комиссию Прокопьевского избирательного округа запальщицу Т. Ф. Чучушкову. Татьяне Чучушковой 25 лет, семь лет из них она работает на шахте имени Сталина. Во время войны три года подряд заменяла ушедшего на фронт горного мастера и успешно все годы войны держала почетное звание гвардейца тыла. Сейчас товарищ Чучушкова работает запальщицей на девятом участке, постоянно выполняет и перевыполняет технические нормы, за что ей присвоено звание мастера угля.

Коллектив рабочих и служащих строительной конторы «Кузбассшахтстрой» послал в Прокопьевскую окружную избирательную комиссию проходчика Егора Логичева. Товарищ Логичев досрочно за 8 месяцев выполнил свой личный план первого года четвертой сталинской пятилетки.

Колхозники сельхозартели «Труженик», Знаменского сельсовета, Мариинского района, в состав избирательной комиссии Мариинского избирательного округа по выборам в Верховный Совет РСФСР выдвинул кандидатуру председателя колхоза комсомольца Н. А. Тарасенко.

Как видим, трудящиеся СССР вполне осознали важность отбора в избирательные комиссии лучших советских людей. Это еще одно свидетельство социалистического демократизма.

Права и обязанности избирательных комиссий четко определены «Положением о выборах в Верховный Совет РСФСР».

Центральная избирательная комиссия наблюдает за неуклонным исполнением «Положения о выборах» на всей территории РСФСР, рассматривает жалобы на неправильные действия избирательных комиссий, выносит по ним решения, которые являются окончательными. Центральная избирательная комиссия устанавливает образцы избирательных ящиков, форму и цвета избирательных бюллетеней, форму протокола окружной избирательной комиссии регистрации кандидатов в депутаты Верховного Совета РСФСР, форму протоколов по подсчету голосов избирателей, форму удостоверений об избрании депутатов, образцы печатей избирательных комиссий. Она же регистрирует избранных депутатов в Верховный Совет РСФСР.

В каждом избирательном округе по выборам в Верховный Совет РСФСР образуется окружная избирательная комиссия. В задачи окружных избирательных комиссий входит: наблюдение на территории своего избирательного округа за неуклонным исполнением «Положения о выборах в Верховный Совет РСФСР», рассмотрение жалоб на неправильные действия участковых избирательных комиссий и вынесение по жалобам решений. Эти комиссии наблюдают, кроме того, за своевременным образованием избирательных участков, за своевременным составлением и доведением до всеобщего сведения списков избирателей; они регистрируют выставленных кандидатов в депутаты и снабжают участковые избирательные комиссии избирательными бюллетенями. По окончании голосования окружные избирательные комиссии производят подсчет голосов, устанавливают результаты выборов по округу и выдают избранным депутатам удостоверения об избрании.

Участковые избирательные комиссии принимают заявления о неправильностях в списках избирателей и вносят эти заявления на рассмотрение исполнительных комитетов Советов, составивших и опубликовавших списки. Эти комиссии производят прием избирательных бюллетеней и подсчитывают по своим участкам голоса, поданные за каждого кандидата в депутаты.

При подсчете голосов на заседаниях комиссий вправе присутствовать специально на то уполномоченные представители общественных организаций и обществ трудящихся, а также представители печати. В избирательных комиссиях все рассматриваемые вопросы решаются простым большинством голосов; при равенстве голосов голос председателя дает перевес.

На избирательные комиссии возлагаются большие и ответственные политические задачи. Под испытанным руководством ленинско-сталинской партии и при поддержке всей советской общественности, они полностью обеспечат правильную организацию и проведение народных выборов.

ПАРТИЙНАЯ ЖИЗНЬ

Прокопьевская районная партконференция

На-днях состоялась районная партийная конференция Прокопьевского района.

С докладом о работе райкома ВКП(б) выступил секретарь райкома партии тов. Гречков.

Докладчик указал, что за отчетный период партийная организация выросла в два раза, пополнив свои ряды за счет передовых людей села лучшими колхозниками, трактористами, комбайнерами, агрономами, сельскими учителями. Коммунисты вместе с беспартийными успешно решали задачи, поставленные перед районом.

За отчетный период значительно выросли посевные площади, а валовой сбор зерна превзошел довоенный. Колхозы района в последние два года рассчитываются с государством по хлебопоставкам и сдают государству зерно сверх плана. В текущем году Прокопьевский район сдал государству хлеба по сравнению с 1944 годом больше на 122 тысячи пудов, доходность трудодня колхозников выросла почти в три раза.

Большую работу проделала партийная организация в электрификации колхозов. «Лампочки Ильича» засветились в 26 колхозах района. Почти все внутрихозяйственные работы в этих колхозах электрифицированы.

В работе райкома ВКП(б) имеются и существенные недостатки, о которых подробно говорил тов. Гречков.

— Одним из основных недостатков,— сказал докладчик, — является то, что райком партии по-кампанейски руководил сельским хозяйством. Такая практика привела к ослаблению внимания со стороны райкома к организационно-хозяйственному укреплению колхозов, к массово-политической и организационно-партийной работе. Эти вопросы редко обсуждались на бюро.

Делегаты конференции критиковали работу отдела пропаганды и агитации.

— Мы, низовые работники, не чувствовали никакой помощи этого отдела,— сказала в своем выступлении делегат конференции тов. Комарова.— Лекции для нас никогда не читаются, политическая учеба не организована. Наша Российская Республика готовится к выборам в Верховный Совет, а во многих колхозах нашего района об этом не знают. Спрашивается, чем же занимается тов. Бородулин — заведующий отделом пропаганды?

С обоснованной критикой отдела пропаганды и агитации выступили также тт. Симутов, Куриленко, Емельянова.

Делегаты конференции резко критиковали работу оргинструкторского отдела. Деятельность этого отдела, возглавляемого тов. Горюновым, не выходила из стен райкома. В результате многие решения райкома партии не проверялись и не были выполнены.

В ряде первичных парторганизаций неудовлетворительно шел рост новых членов, нарушался принцип индивидуального отбора при приеме в партию, не обеспечивалась высокая требовательность к вступающим в ВКП(б). Но все это не замечалось оргинструкторским отделом.

Слабо велась и воспитательная работа с молодыми коммунистами. В результате 93 кандидата в члены ВКП(б) оказались с просроченным стажем, причем 19 из них — от 3 до 7 лет. Только в одной парторганизации сельхозтехникума имеется 12 коммунистов с просроченным кандидатским стажем.

Делегаты конференции отмечали серьезные упущения райкома партии в работе с кадрами. Райком партии в ряде случаев невнимательно подходил к подбору и расстановке кадров, без учета их деловых и политических качеств. Вследствие этого, за отчетный период произошла большая текучесть основных партийно-советских и хозяйственных кадров. За 2 года и 9 месяцев сменилось 136 руководящих работников. Особенно часто сменялись председатели колхозов. Так, в сельхозартели имени Розы Люксембург за это время сменилось пять председателей.

В прениях выступило более 20 коммунистов.

Конференция признала работу райкома удовлетворительной. Избран новый состав райкома ВКП(б).

Киселевская районная партконференция

Состоялась районная партийная конференция Киселевского района.

В отчетном докладе секретарь райкома ВКП(б) тов. Луковцев подвел итоги работы Киселевского райкома ВКП(б) и всей партийной организации района за отчетный период.

Партийная организация выросла за это время больше чем в два с половиной раза. Однако в целом ряде парторганизаций, как в колхозах «Звезда», «Хель-Хем», Антоновская территориальная, райфинотдела, промкомбината не принято ни одного человека.

Рост партийных рядов за счет механизаторских кадров был слабый. Трактористов принято только 30 человек, а из числа комбайнеров всего 6 человек.

Особенно слабым местом в работе райкома ВКП(б), как указал докладчик и особенно выступающие тт. Кожуркин — директор Трударкейской МТС, Черненко— райпрокурор, была подготовка и работа с партийными и хозяйственными кадрами. За отчетный период сменилось 42 председателя колхозов. Это при наличии 37 колхозов в районе.

Несамокритично выступил тов. Луковцев по вопросу устранения допущенных нарушений Устава сельхозартели. Хотя цифры, приведенные докладчиком, показывают, что в районе немало охотников поживиться за счет колхозной, общественной собственности, но никто из нарушителей Устава сельхозартели не был привлечен к ответственности. Об этом умолчал и выступивший в прениях на конференции райпрокурор тов. Черненко.

В своем выступлении директор Бурлаковской МТС тов. Кузнецов сказал:

— Тов. Луковцев мало остановился на недостатках работы первичных парторганизаций. Члены райкома, и в частности тов. Луковцев, у нас были редко и не проверяли нашей работы.

На слабое руководство райкома ВКП(б) парторганизациями промышленных предприятий указывали в своих выступлениях делегаты конференции тт. Логунов, Усатов.

В своем выступлении тов. Усатов сказал:

— На железнодорожной стройке работники райкома почти не бывали, поэтому не знают, что у нас много недостатков, не знают, как идет стройка железной дороги Сталинск—Барнаул.

О стиле руководства райкома ВКП(б) первичными парторганизациями рассказал секретарь Сергеевской территориальной парторганизации тов. Орлов.

— Я работаю уже давно,—указывает тов. Орлов,—но ко мне никто из райкома ни разу не приезжал. Никто мне ни разу не указывал, как надо проводить собрания, как надо писать протокол.

В своем выступлении зав. животноводческим отделом райисполкома тов. Шапорто говорил о неудовлетворительном руководстве животноводством, в результате чего общественное стадо в районе по всем видам скота снизилось на 34 процента.

Выступающие делегаты отмечали также плохую работу культурно-просветительных учреждений. Из 9 изб-читален в районе ни одна нормально не работает.

Конференция признала работу райкома ВКП(б) удовлетворительной. В состав пленума избран 31 человек.

Пленум избрал секретарями райкома ВКП(б) тт. Луковцева и Шамаева.

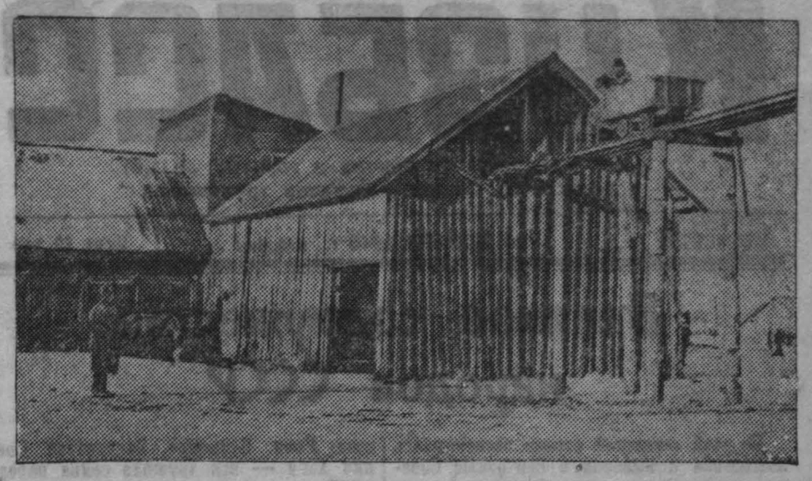

Механизированная сушилка зерна в колхозе «Пролетарская победа», Топкинского района. Фото И. Малышевского.

Консультация

Тепловая сушка семян

Во многих колхозах и совхозах семена зерновых культур имеют повышенную влажность — 18—20 процентов и больше. Сырое зерно часто согревается или промерзает, больше поражается грибными болезнями и вредителями, особенно клещами, и теряет основное свойство — всхожесть. Высокая влажность является главной причиной порчи семян. Поэтому сушка их является важнейшим мероприятием. Только сухие семена — с кондиционной влажностью 14—15 процентов — устойчивы к колебаниям температуры, не боятся морозов и самосогревания, не поражаются клещами и грибными болезнями и могут надежно храниться длительный срок.

Но далеко не всякий способ сушки пригоден для семенного зерна. Недопустима сушка вымораживанием — рассыпанием и перелопачиванием семян зимой на сильно морозном воздухе. Академик Т. Д. Лысенко указывает, что семена зерновых культур с повышенной влажностью нельзя подвергать действию сильных морозов, они снижают всхожесть вплоть до полной гибели.

Недопустима также огневая сушка сырых семян — горячим воздухом на горячем кирпичном поде в простейших или подовых сушилках. В этом случае зерно в среднем слое запаривается, а в нижнем, лежащем на горячей поверхности пода, пригорает (поджаривается) или происходит «закал» — зерно снаружи затвердевает, а внутри остается сырым.

В этом году многие колхозы восточных районов построили простейшие зерносушилки для сушки товарного и продовольственного зерна. Но нельзя сушить семенное зерно непосредственно на горячих кирпичах, на горячем поде. Это понизит всхожесть. В колхозе имени КИМ, Ачинского района, Красноярского края, всхожесть ячменя после такой сушки осенью этого года стала ничтожной — 2 процента, а до сушки было 96 процентов всхожести. Фактически семена погибли. Семенное зерно можно сушить на простейших сушилках, но для этого над подом на высоте 40—50 сантиметров нужно устроить настил из досок или проволочной сетки, на котором (но не на поде) и надо сушить семена.

В зимних условиях для семенного зерна применима только тепловая сушка. Она производится на механизированных сушилках «ВИСХОМ», «ИЗС-3» системы «ВИМЭ», на приспособленных подовых и примитивных сушилках, а также в отапливаемых помещениях.

Во всех случаях необходимо строго соблюдать важнейшие агрономические правила сушки. Семенное зерно должно подвергаться сушке сразу после обмолота комбайнами или простыми молотилками. Сырым его нельзя оставлять на длительный срок, а при временном хранении до сушки нужно оберегать от самосогревания и промерзания. В сушилку или в помещение для сушки должно поступать зерно, очищенное от семян сорняков и прочей примеси. Проросшие зерна должны быть обязательно отделены до сушки многократным пропуском семян через ветрогоны, сортировки «Триумф» или «Клейтон» со снятыми решетками. Семенное зерно надо сушить в теплом (но не горячем) воздухе при температуре 30—40°. В начале сушки температура должна быть 30 градусов, в дальнейшем 35—40 градусов.

Просушивание должно быть постепенным. Редкое снижение влажности — медленным пропуском или слишком горячим воздухом — может вызвать запаривание и снижение всхожести. У продовольственного зерна в один пропуск через зерносушилку можно снижать влажность до 5—6 проц., а у семенного зерна не больше 3 процентов. При высокой влажности семенное зерно нужно пропускать через сушилку 2—3—4 раза.

Во время сушки на приспособленных простейших сушилках и в помещениях семенное зерно должно насыпаться слоем 5—6 сантиметров, чаще перемешиваться, а помещение должно хорошо проветриваться, чтобы ускорить просушивание и не допускать запаривания.

Высушенное при температуре 30—40 градусов зерно нельзя сразу же (теплым) засыпать на зимнее хранение, это приведет к самосогреванию и порче. Оно должно быть охлаждено в охладительной камере или перелопачиванием, чтобы температура зерна не превышала температуры наружного воздуха более чем на 3—5 градусов.

Правильная тепловая сушка ускоряет послеуборочное дозревание семян, переход из состояния покоя во всхожее. Поэтому она не только предохраняет семена от порчи и снижения всхожести во время зимнего хранения, но и способствует повышению всхожести и энергии прорастания. Сырые же семена теряют всхожесть при хранении. В колхозе «Власть Советов», Тулунского района, Иркутской области, засыпанные в 1943 году на хранение семена овса и гречихи имели высокую влажность — 20% и низкую всхожесть. Внешний вид семян был нормальный. По совету контрольно-семенной лаборатории колхоз подсушил семена гречихи, а овес почему-то не подсушил. Проверка в марте показала, что во время зимнего хранения всхожесть сырых семян овса еще больше снизилась — с 75% до 65%, а всхожесть подсушенных семян гречихи значительно повысилась — с 69% до 89%.

Это характерно и для семян технических культур. По трехлетним наблюдениям Боготольской льняной опытной станции Красноярского края, у всех сортов семян льна, хорошо просушенных осенью, энергия прорастания за время зимнего хранения значительно повышалась — с 70 процентов до весьма высокой 92 —100 процентов.

В колхозах и совхозах восточных и северных районов, а также на пунктах Госсортфонда нужно быстрее просушить семена зерновых и технических культур, а также семена трав и овощных. Это необходимо для предохранения их от порчи, для сохранения и повышения всхожести и энергии прорастания.

Агроном П. КРАЛИН,
научный сотрудник Академии сельскохозяйственных наук им. В. И. Ленина.

По следам материалов „Кузбасса"

«КОГДА НЕТ ЗАБОТЫ ОБ АРТЕЛЬНОМ ХОЗЯЙСТВЕ»

В номере «Кузбасса» от 27 ноября 1946 года была помещена статья «Когда нет заботы об артельном хозяйстве». Прокурор Ленинск-Кузнецкого района тов. Солодовников сообщает:

Председатель колхоза «Красный таежник», Аринничевского сельсовета, Ленинск-Кузнецкого района, Кузнецов Иван Максимович, прокуратурой района привлечен к уголовной ответственности. 3—5 декабря выездной сессией нарсуда второго участка Ленинск-Кузнецкого района данное дело рассматривалось показательным процессом на месте в селе Аринничеве. На суде присутствовало несколько сот колхозников и жителей села Аринничево. Кузнецов по статье 109 УК осужден к 6 годам лишения свободы и заключен под стражу. Дело рассматривалось с участием районного прокурора.

Кузнецов народным судом был осужден за то, что на протяжении 1944—45—46 годов, грубо попирая Устав сельскохозяйственной артели, продал по низким ценам хлеба — 947 килограммов, мяса — 631 килограмм, масла—70 килограммов, яиц—420 штук, молока—888 литров, меда и сахара—23 килограмма, 4 головы крупного рогатого скота, 4 головы свиней; брал в колхозе масло в неограниченном количестве и присвоил 278 литров колхозного молока. Кроме того, Кузнецов не отчитался перед колхозом во взятых им деньгах в сумме 24.821 руб. Всего он причинил ущерба колхозу в размере 76.000 рублей. На имущество Кузнецова наложен арест, и оно у него изъято. Суд приговорил взыскать с Кузнецова 76.000 рублей.

Прокуратурой района привлечены к уголовной ответственности за задержку сдачи зерна государству и за растранжиривание зерна председатель колхоза «Луч», Аринничевского сельсовета, Комаров и кладовщик Митина, которые незаконно разбазарили 26 центнеров пшеницы. Комаров приговорен к 5 годам лишения свободы, Митина — к 3 годам лишения свободы по статье 109 Уголовного кодекса.

О нарушении Устава сельскохозяйственной артели в колхозах Кузнецкого района

Вокруг постановления Совета Министров СССР и ЦК ВКП(б) о мерах по ликвидации нарушений Устава сельхозартели по всей стране развернулась большая политическая работа. Многолюдные собрания, проведенные в колхозах, прошли очень активно, на высоком политическом уровне. Колхозники смело вскрывали недостатки, критиковали факты грубого нарушения Устава, требуя наказания виновных.

Руководители Кузнецкого района не поняли всей политической важности организационно-хозяйственного укрепления колхозов и не приняли необходимых мер к выполнению постановления Совета Министров Союза ССР и ЦК ВКП(б) от 19 сентября 1946 года.

Факты расхищения общественных земель имеют место в большинстве колхозов Кузнецкого района.

При обмере приусадебных участков 43 колхозов вскрыты нарушения в 1.177 хозяйствах. При этом выявлено 260 га излишков земель против записей в земельных шнуровых книгах.

В колхозе «Коммунар», Сосновского сельсовета, излишки земель в приусадебных участках составляют 5 га. Кроме того, все колхозники занимали под индивидуальные посевы картофеля неограниченное количество земли в полях севооборота. Такое же положение имеет место в колхозах имени Кирова, «Первая домна», «Культура», «Путь к коммунизму» и других.

Нечлены колхоза, проживающие в сельской местности, как правило, имеют превышенные размеры приусадебных участков, находящихся в личном пользовании. В поселке Муратово у 36 дворов выявлено излишков земель в приусадебных участках 8,34 га, в поселке Березово у 40 дворов — 14,54 га и т. д.

Разбазаривание общественных земель колхозов шло и путем самочинной раздачи председателями колхозов сенокосных и пахотных земель разным организациям и частным лицам за всевозможные услуги.

Председатель колхоза имени Мичурина Белик растранжирил в 1946 году 1.665 га общественных земель, а от организаций и частных лиц получал различные ценности, часть которых присваивал себе, а часть продавал колхозникам по завышенным ценам и разницу в цене клал себе в карман. Установлено, что этим путем Белик присвоил 2.016 рублей, 11 хлопчатобумажных костюмов, одно мужское и одно дамское пальто.

Аналогичные факты имеют место в колхозах «Парижская коммуна», «Новая жизнь», «Родина», имени Ворошилова и других.

По далеко неполным данным, установлено, что возврату подлежат 1.645 га земли, до последнего времени занимавшейся подсобными хозяйствами, предприятиями и организациями.

Подчеркивая неприкосновенность общественной, социалистической собственности, товарищ Сталин говорит: «Допускать воровство и хищение общественной собственности, — все равно, идет ли речь о собственности государственной или собственности кооперативной и колхозной — и проходить мимо подобных контрреволюционных безобразий, — значит содействовать подрыву советского строя, опирающегося на общественную собственность, как на свою базу».

Об этом указании товарища Сталина в Кузнецком районе, видимо, забыли. Проверка показала, что в большинстве колхозов района имеют место факты разбазаривания общественной собственности, расхищения неделимых фондов колхозов и грубые нарушения финансовой дисциплины.

В колхозе «Красное знамя» (председатель колхоза Варнавский) в 1946 году разбазарено 386 га сенокосов, а за последние три года растранжирено по сказочно-низким ценам и за счет всевозможных махинаций: муки 830 кг., разного зерна 2.785 кг., мяса 3.089 кг., крупы 445 кг., меда 142 кг., масла сливочного 23 кг. Из этого количества большая часть продуктов продана руководящим работникам «Сталинскпромстроя».

За то же время Варнавский разбазарил и погубил много крупного рогатого скота, свиней, овец. Выдано две коровы работникам «Сталинскпромстроя» Якобы, под квитанции в счет мясопоставок государству, в то время как таких квитанций колхозу не представлено и коровы не возвращены.

Варнавский через специального экспедитора и сам лично разбазаривал колхозные деньги, скупая у жуликов и проходимцев горючее, смазочное, запасные части и другие ценности по спекулятивным ценам, расходуя для этого десятки тысяч рублей.

От разбазаренных Варнавским продукции и скота колхоз недополучил доходов по рыночным ценам на 349.117 рублей.

Подобные факты разбазаривания общественной собственности, денежных средств, нарушений финансовой дисциплины имеются и в других колхозах района.

По 30 проверенным колхозам установлено, что в их кассы от различных доходов в текущем году поступило наличных денег 1.330.998 рублей, из которых внесено в Госбанк всего 159.757 рублей, израсходовано же на месте через кассы колхозов 1.041.600 рублей.

Такое массовое расходование денежных средств колхозов, поступивших от реализации продукции и других источников, помимо текущих счетов в Госбанке, привело к нарушению установленного порядка образования, хранения и расходования неделимых фондов колхозов по счету капиталовложений.

Установлены факты прямого растаскивания неделимых фондов. Во всех проверенных колхозах имеются различного рода нарушения образования, хранения и расходования неделимых фондов вплоть до распределения денег колхозникам в счет трудодней.

Председатель колхоза «Первая домна» Овсянников вошел в сделку с управляющим районным отделением Сельхозбанка и по фиктивным документам получил со счета капиталовложений наличных денег 33.000 рублей, из которых 31.000 рублей была роздана колхозникам, причем без учета количества выработанных трудодней.

За десять месяцев текущего года неделимые фонды колхозов по счету капиталовложений в целом по району не возросли, а, наоборот, уменьшились на 1.047 рублей.

Имеют место массовые случаи разбазаривания трудодней в колхозах и расходования их не по назначению. Эти нарушения Устава идут главным образом за счет раздутых штатов административно-управленческого аппарата, начисления трудодней лицам, не имеющим отношения к колхозам, и прямых злоупотреблений.

Председатель колхоза «Красный коммунар» Гончаров начислял трудодни колхозникам, работающим на постройке личного дома Гончарова.

Несмотря на то, что по 41 проверенному колхозу сняты с оплаты трудоднями 27 человек, как не имеющие отношения к колхозам, и сокращено 17 человек из административно-управленческого аппарата, расходы трудодней на содержание административно-управленческого аппарата в большинстве колхозов района превышают 8 процентов.

Нарушение Устава сельхозартели в колхозах района идет и по линии игнорирования демократических основ управления делами артели. Большая половина председателей и правлений колхозов, а также ревизионных комиссий не переизбирались на общих собраниях колхозников более двух лет.

Ревизионные комиссии работают плохо. В большинстве колхозов за год не проведено ни одной ревизии. В 1946 году райисполкомом не утверждался состав ревизионной комиссии ни по одному колхозу.

В колхозах «Трудовая» и «Новая жизнь» в составе ревизионных комиссий имеются лица, не являющиеся членами колхозов. Районный земельный отдел работу ревизионных комиссий не контролирует.

Руководящие работники Кузнецкого района должны с помощью широкого колхозного актива приложить все усилия к тому, чтобы ликвидировать все нарушения Устава, быстро вернуть колхозам незаконно взятые у них имущество, скот и денежные средства.

А. БОГАЧЕВ.

Усилить техническое руководство отстающих участков

Письма горняков шахты 9-15 треста „Анжероуголь“

Судьба угледобычи решается на угольном участке — в лавах, забоях. Поэтому повседневное, живое техническое руководство непосредственно на месте добычи угля венчает успех дела. И там, где его нет, несмотря на благоприятные условия, угледобыча срывается. Таков третий участок шахты № 9-15 треста «Анжероуголь», который систематически срывает добычу угля. Стахановцы участка прилагают все усилия к тому, чтобы выполнить план. Однако участок продолжает отставать. Почему? Об этом рассказывают шахтеры 3 участка в письмах, которые мы помещаем ниже.

Что стоят заверения Протопопова и Буракова

Шестнадцатый год я работаю забойщиком на шахте 9-15. По полторы—две нормы выполнял ежегодно. Во Всесоюзном социалистическом соревновании я взял обязательство выполнить пятилетнее задание в четыре года. Наш участок работал хорошо, особенно в годы Отечественной войны. Теперь же задолжал государству более 22 эшелонов.

Нам, кадровым рабочим, обидно за плохую работу своего участка. Но причина отставания не только в нас, забойщиках. Мы прилагаем все усилия к тому, чтобы бороться за честь участка, но нам не создают условий. Нашему участку, как одному из труднейших на руднике в геологическом отношении, нужно проводить перетяжку кровли и крепления забоя одновременно с выемкой угля. Леса требуется много, а его не доставляют, и поэтому мы часто не выполняем нормы.

Начальник участка Протопопов и районный инженер Бураков во время наряда обычно заверяют, что в лаве все готово для успешной работы, а спустишься в шахту — оказывается, ничего подобного. Недавно смена тов. Кузьмина, которую мы должны были сменять, взяла верхнюю пачку на «мальчика», поэтому нам пришлось брать нижнюю пачку и выравнивать грудь забоя, вместо того чтобы брать новую ленту. Горный мастер т. Мушбер в течение смены добивался леса, но безуспешно. Мы просидели, таким образом, 5 часов. Не удивительно поэтому, что вместо 105 тонн сменного задания, мы выдаем только 22 тонны.

СПИВАК,
забойщик 3 участка.

Ни одного дня не бывает без неполадок

Наш участок имеет хорошую лаву. Добыча угля из лавы систематически срывается только из-за несвоевременной доставки крепежа и мелких неполадок на механизмах. За 12 дней декабря мы задолжали государству 400 тонн угля, только потому, что механик участка Шалагин и его механизаторские кадры нерадиво относятся к своим обязанностям. Часто приходится простаивать из-за того, что на «РТ-30» буксует лента. Это вполне устранимо — стоит только поставить очистители, и транспортеры будут работать нормально.

Недавно горный мастер тов. Мушбер предложил слесарю Романову исправить лебедку, но тот не выполнил его распоряжения. Не выполнили в этот день приказа начальника участка Протопопова и установщики, не нарастив рештачный став скребкового транспортера. Вследствие явного саботажа механизаторов, добыча угля была сорвана.

Не заботится механик и об улучшении лесодоставки. Установленные лебедки бездействуют. Лесодоставщикам приходится таскать лес вручную на расстоянии до 200 метров. Не проходит ни одного дня, чтобы из-за мелких, легко устранимых неполадок, участок не имел простоя.

В. НЕКРАСОВ,
бригадир-забойщик 3 участка.

Дадим 1.000 тонн угля сверх плана

Включаясь во Всесоюзное социалистическое соревнование, я брал обязательство выдавать своей бригадой сверх плана 400 тонн угля ежемесячно. Его мы выполняем с шахтерской честью. В ноябре мы выдали сверх плана 846 тонн и сэкономили 2.778 рублей, а за десять дней декабря, несмотря на резкое ухудшение горных условий и сокращение фронта, имеем 125 тонн сверхплановой добычи.

Как мы добились этого?

В моей бригаде воспитано чувство долга и ответственности за взятые обязательства.

Чтобы наш труд был более производительный, я, как бригадир, стараюсь распределить рабочих так, чтобы каждый мог проявить себя и выполнить в течение смены то, что ему задано.

Получив наряд от горного мастера и ознакомившись с обстановкой в лаве, я расставляю людей по способностям.

Характерная особенность нашего участка — очень слабая кровля. Учитывая это, в самые сложные и опасные места я ставлю опытного забойщика т. Тетерина который за десятилетний стаж горняцкой работы не один раз спасал лавы от забуров. Лучше его сделать перетяжку никто не может. Работая с молодым забойщиком, он ежедневно выполняет по полторы—две нормы.

Забойщики Елизаров, Кузьмин, Федоров обычно работают по уходу. Мотористки знают свои механизмы, каждая из них прикреплена к определенной установке. Следит за работой и электрослесарь. Поэтому аварии на механизмах у нас изжиты. Простоев нет. Бывают незначительные неполадки, но они устраняются общими силами.

Мотористки и слесари помогают иногда забойщикам наваливать уголь.

Крепильщики и лесодоставщики тоже получают в лаве конкретные задания. В свою очередь, забойщики помогают лесодоставщикам. Когда идем в лаву, они берут с собой затяжки, стойки, горбыли. Простоев забойщиков из-за несвоевременной подачи леса не бывает.

В конце смены я сдаю работу горному мастеру т. Конькову, который стал меньше заниматься ненужной беготней к диспетчеру за порожняком и лесом. Он теперь контролирует правильность ведения горных работ.

Сейчас вся бригада взяла обязательство встретить день выборов в Верховный Совет РСФСР новыми производственными подарками. Ко дню выборов мы решили дать 1.000 тонн угля сверх плана, повысить производительность труда забойщиков на 10 проц. и снизить себестоимость тонны угля.

Ф. РОМАНОВ,
бригадир-забойщик 15 участка шахты № 9-15.

Безответственные руководители участка

Участок № 3 шахты 9-15 разрабатывает пласт Десятый. Горные возможности хорошие. Участок может выполнять и перевыполнять государственный план. У нас работает большинство кадровых рабочих, не однажды державших первенство в социалистическом соревновании. В ноябре участок работал плохо и задолжал больше 3.500 тонн угля. Происходит это потому, что у нас грубо нарушаются правила ведения горных работ, не соблюдаются паспорта крепления очистных и подготовительных выработок, отсутствует планово-предупредительный ремонт механизмов.

Частые аварии с транспортерами приводят к срыву добычи почти двух смен в сутки. Уклон № 45 во многих местах поддавлен, имеется ряд поломанных стоек и огнив. На транспортерах большинство роликов утеряно, а часть не вращается. Лента на этом транспортере быстро приходит в негодность. С боков уклона имеются большие вывалы угля, что может вызвать завал уклона и вывод участка из строя. Однако меры для поддержания горных выработок не принимаются.

Лесодоставка на участке поставлена плохо, хотя и имеется лебедка. Она больше стоит, чем работает. Из-за недостатка леса забойщики вынуждены ежесменно простаивать по нескольку часов.

Б. СТРЕЛЬНИК,
инженер, начальник районно-технической инспекции.

Электромонтажники досрочно выполнили годовой план

Коллектив Кемеровского управления «Сибэлектромонтажа» 21 декабря одержал замечательную победу, досрочно выполнив годовой план по электромонтажу основных промышленных и жилых об'ектов.

В течение года работники управления полностью закончили электрооборудование одного из мощных цехов Юргинского завода, восьмого корпуса Кемеровского электромеханического завода, до двух десятков больших жилых домов и много индивидуальных домиков. Всего произведено работ на 6 с половиной миллионов рублей.

Передовым в управлении по праву считается участок, которым руководит коммунист тов. Сивченко. Годовой план участок выполнил на 111 процентов. Лучше других на этом участке работали стахановцы электромонтеры тт. Перевозкин, Шаров и Лысков, выполнившие по две годовых нормы.

Молодая работница, электрослесарь тов. Малышева, недавно окончившая школу ФЗО, также выполнила две годовых нормы.

В целом по управлению нет ни одного рабочего, который бы не выполнил производственной программы. Работы произведены с хорошим качеством. Производительность труда в среднем составила 115 процентов, себестоимость снижена на 8,5 процента.

Коллектив «Сибэлектромонтажа» развертывает сейчас деятельную подготовку к встрече всенародного праздника — дня выборов в Верховный Совет РСФСР. К 9 февраля он взял обязательство выполнить полуторамесячную программу нового года.

И. ЖАБИН,
помощник начальника управления «Сибэлектромонтажа».

Письма Читателей

КОГДА МЫ ПОЛУЧИМ КОМПЕНСАЦИЮ ЗА НЕИСПОЛЬЗОВАННЫЙ ОТПУСК?

В 1942 году мы были откомандированы в г. Осинники для работ по проходке ствола шахты № 10. Работу мы выполнили и в 1943 году вернулись на свою шахту. Компенсацию за неиспользованный отпуск за год работы на шахте № 10 мы не получили до сих пор.

Все наши письма главному бухгалтеру шахты № 10 остаются без ответа. 1 января истекает срок расчетов по неиспользованному отпуску, и мы опасаемся, что наши деньги пропадут. Просим газету помочь нам.

Горняки шахты № 9-15 треста «Анжероуголь»: И. МОРОЗОВ, В. АНТОНОВА, А. ЗЕКИНА, А. ДУЛОВА, Л. ЛЕНСКИЙ, И. КОПЫЛОВ и др.

О МАЗУРОВСКОМ ЧЕРЕПИЧНОМ ЗАВОДЕ

Мазуровский черепичный завод организован в 1940 году, но до сих пор не работает. Из года в год его пускают в эксплоатацию, меняют директоров, но дела не видно.

С начала года заводу требовалось 16,5 кубометра теса, 200 тонн топлива и 15 тысяч штук кирпича. Этих материалов нет, и завод не смогут пустить даже в конце этого года. Облпромстрой (управляющий тов. Тимошенко) не помогает своему заводу, который бы мог выпускать ценную продукцию.

И. ЧЕРКАСОВ.

НАВЕДИТЕ ПОРЯДОК В БАГАЖНОЙ КАССЕ

На станции Акчурла Томской железной дороги билетная и багажная кассы соединены вместе, работают три кассира. Дежурный кассир приходит в кассу за 40—50 минут до поезда, чтобы продать или закомпостировать билеты.

Где и у кого здесь можно узнать о прибытии багажа?

Дежурный по вокзалу отвечает, что необходимо обратиться в кассу, а касса закрыта. Пассажиры идут в багажную кладовую искать свой багаж, но там весовщица не разрешает смотреть багаж без квитанции. Таким образом, чтобы навести справку о прибытии багажа, необходимо потратить 8—10 часов времени.

П. ШАБАЛИН.

ПЛАТУ ВНОШУ, А РАДИО МОЛЧИТ

В моей квартире радиоточка из месяца в месяц молчит, несмотря на то, что я аккуратно вношу радиоузлу стоимость за радиовещание.

Я неоднократно заявлял о том, что радио молчит, но работники Кемеровского радиоузла не обращают на это внимания, а иногда грубо обещают исправить.

Н. САМУСЕВ.

КОГДА В ЧЕБУЛЕ БУДЕТ КОЛХОЗНАЯ ШКОЛА?

Два раза в газете «Кузбасс» сообщалось, что в Чебулинском районе не работает колхозная школа из-за отсутствия помещения. Однако до сих пор помещения нет, и школа не работает.

В дом, который можно было использовать для школы, председатель райисполкома т. Васильев вселил своего шофера, ставя личные интересы выше заботы о подготовке колхозных кадров.

А. РЫЖКОВ,
директор районной колхозной школы.

По следам неопубликованных писем

Управляющий областной конторой Госбанка сообщает, что факты, указанные в неопубликованном письме тов. Витер об антисанитарии в Лепинск-Кузнецком отделении Госбанка, имели место. Приняты меры по устранению недостатков. Помещение Госбанка приведено в культурный вид, утеплено и обеспечено для образцового приема клиентов.

* * *

Из Тисуля тов. Дружинина сообщила, что председатель Тисульского сельпо Васильев не обеспечивает пайщиков необходимыми продуктами — солью, спичками, керосином, мылом.

Прокуратурой Тисульского района Васильев привлекается к уголовной ответственности.

В квартире председателя шахткома шахты имени Сталина Г. С. Попова частые гости — знатный шахтер Андрей Голубев и старый шахтер-пенсионер И. Ибрагимов. Фото А. Узлян.

О культурной советской торговле только разговаривают

О плохой работе торгующих организаций Кемерово не раз писалось на страницах газеты «Кузбасс». Поднимался этот вопрос и на заседаниях горисполкома. Но реальных мер для улучшения обслуживания трудящихся пока предпринято мало.

На днях горисполком проводил совещание с руководителями торгов и ОРС'ов. Из доклада управляющего Госбанком тов. Прищепа выяснилось, что ряд торгов и ОРС'ов не выполняет плана товарооборота и задолжал государству.

И это в то время, как имеющийся товар лежит на складах, под прилавками магазинов и не доходит до потребителя.

За примерами ходить недалеко. ОРС'у «Кемеровоугля» понадобилось 35 дней для того, чтобы доставить товар с базы в магазин. На складе магазина № 4 ОРС'а коксохимзавода уже несколько месяцев лежит дамская обувь, галоши, драп. ОРС Новохимкомбината имеет в большом количестве керосиновые лампы, а в продаже их нигде нет.

В условиях военного времени торговые работники привыкли распределять, а не торговать. Прошло свыше года после окончания войны, а торгующие организации все еще не перестроились на мирный лад. О культурной торговле пока только еще разговаривают.

Совершенно недопустимо, что в таких общественных местах, как театр, кино, цирк, баня, не торгуют прохладительными напитками, не встретишь в буфетах бутербродов, булочек.

Чистота, уют, красивая выставка товаров — редкое явление в наших магазинах. Единственный магазин Главособувмага очень плохо обслуживает покупателей. Неприспособленность помещения, отсутствие отделов — обувного, хозяйственного и культтоваров — создает очереди, излишнюю сутолоку.

В центральном магазине Главособгастронома (Притомский участок) пивом торгуют в антисанитарных условиях. Бочка с пивом вкатывается в торговый зал и тут же развертывается продажа «распивочно и на вынос».

Ведущая торговая организация города —«Кемеровоторг», которой поручено обслуживание врачей, учителей, доноров, беременных женщин, кормящих матерей, вызывает своей деятельностью справедливое возмущение трудящихся. В магазинах №№ 5, 17, 53 продтовары поступают с большими перебоями, вместо жиров, в продаже чаще всего заменители.

В «Текстильторге» имеется 250 штук стеганых детских одеял, но «Кеморовоторг» никак не может доставить их в магазин № 17 для продажи новорожденным.

Даже этих нескольких фактов вполне достаточно, чтобы охарактеризовать работу торгующих организаций и горторготдела.

Зав. горторготделом тов. Макаров мало осведомлен о том, что делается в магазинах. Штатные работники отдела — редкие гости в торгующих организациях. Они отсиживаются в конторе, сводки о работе магазинов собирают по телефону. Тов. Макаров слабо контролирует работу своего аппарата. Указания облторготдела иначе, как без многократных напоминаний, не выполняются.

Горисполком вынес ряд решений, направленных на улучшение торговли, но ни одно из них целиком не выполнено. Директора «Кемеровоторга» тов. Завертайло горисполком обязал еще к 25 сентября расширить магазин № 17, обслуживающий кормящих матерей и беременных женщин, но указание горисполкома осталось на бумаге, так как в магазине до сих пор ничего не изменилось.

Последние правительственные постановления о расширении торговли товарами широкого потребления требуют от работников торговли совсем иной деятельности.

Пора покончить с благодушием, спокойствием, царящими и в горторготделе. На сегодня же заведующий горторготделом тов. Макаров мало знает, чем живет вверенная ему торговая сеть, и еще менее знает, что будет завтра, так как отличительной чертой его руководства являются беспечность и бесплановость.

С. КРАСНОАРМЕЙСКИЙ.

Юбилей томских ученых

В конце декабря Томским Государственным Университетом им. В. В. Куйбышева отмечается 25-летие научно-педагогической деятельности лауреата Сталинской премии, профессора-доктора **М. А. Большаниной**, профессора-доктора **В. М. Кудрявцевой**, доцента **Е. Н. Аравийской**.

В течение 25 лет они ведут большую научную, педагогическую и общественную работу. Ими подготовлены многочисленные кадры высококвалифицированных специалистов—физиков, математиков, химиков, работающих сейчас в научно-исследовательских институтах и на педагогической работе в вузах и средних школах Сибири.

Профессор М. А. Большанина занимается исследованием механических свойств металлов. За выполненную во время Великой Отечественной войны совместно с членом-корреспондентом Академии Наук, заслуженным деятелем науки, профессором-доктором В. Д. Кузнецовым работу «Физика твердого тела т. II», она удостоена Сталинской премии.

Профессор-доктор В. М. Кудрявцева известна своими работами в области фотоэлектричества; в ее лаборатории разрешаются вопросы, связанные с выяснением природы фосфоров (светящихся составов).

Доцент Е. Н. Аравийская — один из основных работников математических кафедр Университета — ведет интенсивную научную работу в области теории функций комплексных переменных.

Все они являются воспитанниками Томского Университета.

Одновременно отмечается 45-летие работы в Университете старейшего механика Г. И. Рычкова.

В. Д. КУЗНЕЦОВ,
председатель юбилейной комиссии, член-корреспондент Академии наук СССР, профессор-доктор.

Первый номер итатской районной газеты

В жизни трудящихся нового Итатского района — большое событие: вышел первый номер районной газеты «За урожай» — орган районного комитета партии и районного Совета депутатов трудящихся.

Газета опубликовала «Положение о выборах в Верховный Совет РСФСР» и редакционную статью «К читателям». В передовой статье говорится о том, что Центральный Комитет ВКП(б) в своем постановлении от 13 июля 1940 года четко и ясно определил задачи районных газет. Газета должна на основе повседневной пропаганды текущей политики, мероприятий партии и правительства, пропаганды, опирающейся на конкретные, близкие и понятные факты из жизни своего района, колхозов, предприятий, — вести идейно-политическое воспитание трудящихся. Она должна строиться в основном на материалах рабочих и сельских корреспондентов партийного и советского актива, писем трудящихся.

Газета «За урожай» выходит периодичностью два раза в неделю, разовым тиражом 2.500 экземпляров.

Машинисты Кузбасской магистрали

Станция Тайга — один из напряженнейших участков Кузбасской магистрали. Здесь всегда движение. Пути заставлены хоперами, гондолами, открытыми платформами. Уголь и хлеб, лес и цемент, железные конструкции и скот — все это составляет нескончаемый, постоянно обновляющийся грузопоток.

Далеко на восток и на запад уходит отсюда железная дорога, связывающая Кузнецкий бассейн с сердцем страны — Москвой.

Станции Тайга не миновать, когда едешь в Красноярск, Читу, Улан-Удэ. На своем пути дорога пересекает хребты, местами перешагивает десятки больших и малых рек, многочисленными тоннелями врезается в скалы и сопки Забайкалья.

Через Тайгу лежит путь из Хабаровска и Владивостока в Москву, Ленинград, Киев...

Великая сибирская магистраль...

Грузы здесь встречаются и рассылаются на запад и на восток. Их возят мощные отечественные локомотивы, которыми управляют подлинные мастера—машинисты старейшего депо Томской дороги.

* * *

Паровозники товарного парка с коллегами из пассажирского видятся редко, так как работают в разные смены. Но любопытство берет верх. И вот, в свободное от работы время они заходят в комнату ожидающих бригад, заглядывают на показатели социалистического соревнования, узнают, что нового у соседей.

Старший машинист Гапеев, из пассажирского парка, очень интересуется показателями Анищенко, а Анищенко всегда осведомляется о работе Гапеева. Каждый из них взял обязательство — выполнить пятилетний план в четыре года. И каждый из соревнующихся стремится непременно выполнить взятое обязательство, перенять от соперника все лучшее.

... Как-то летом старший машинист Анищенко наказывал членам своей бригады:

— Собирайте шпагат, мешковину!

Помощники поняли с полуслова. Они знали анищенский принцип: «готовь сани летом».

Когда «ФД-20—2737» стоял на ремонте и слесари занимались промывкой котла, Анищенко со своей бригадой отеплял мешковиной будку, а шпагатом—маслопроводы, прессмасленки. Он хорошо знает, что масло, питающее рабочий механизм, может застыть в капиллярных трубочках, если не предохранить их от мороза. А это повлечет за собой печальные последствия. Золотники, цилиндры и другие детали могут выйти из строя—и машина стала.

Вот почему Анищенко обмотал эти трубочки шпагатом, проверил все до мелочей, опробовал, подогнал. Мало того, он потребовал, чтобы машинисты его бригады ни на минуту не забывали о предохранении машины от холода.

— Для себя стараемся, — говорил он. —Как ухаживаешь, так и ездить будешь!..

...Гапеев узнал, что Анищенко и его бригада, по примеру лунинцев, решили готовить паровоз к зиме своими силами. Он поступил точно так же.

Гапееву в то время полагался отпуск. Он взял его и полностью использовал на подготовку машины к зиме. Отремонтировал так, что многие позавидовали, глядя на свежевыкрашенный паровоз.

Но Гапеев не унимался. Он хотел сделать что-то такое, чтобы опередить Анищенко.

— Отхромируем всю арматуру, — высказал он мнение своим напарникам.

Лучший машинист транспортного цеха Кемеровского коксохимзавода Михаил Леонтьевич Козлов. Фото А. Узлян.

Те поддержали его. Арматура теперь блестела, как инструмент хирурга.

После окончания ремонтных работ Гапеев еще раз обошел вокруг паровоза, тщательно осмотрел все до винтика и не без гордости сказал:

— Теперь можно выехать и за Новосибирск, хоть в Москву. Не машина — игрушка.

Взгляд Гапеева остановился на аккуратно прикрепленной ко лбу паровоза бронзовой звезде с барельефом вождя — лучшего друга железнодорожников.

Заслуженно локомотив носит эту эмблему. Бригада Гапеева ежемесячно экономит топливо, считается одной из передовых. А бригада Анищенко — лучшая в Тайгинском депо, и гапеевцы решили обогнать Анищенко.

* * *

Клубы дыма вырываются из трубы и большой белой лентой тянутся за уходящим паровозом. Локомотив ведет старший машинист Анищенко. Он хорошо знает профиль пути, знает, что сейчас должен быть семафор. Выглянув из окна паровозной будки, он нажимает на клапан свистка.

Паровоз дал продолжительный гудок.

Красный огонек, похожий на светящийся глаз, потух, и семафор послушно открылся.

Анищенко ввел свой состав на свободный путь.

Ловкими привычными движениями Анищенко скользнул по лестнице вниз и снова осмотрел паровоз. От станции Болотной до Тайги машина прошла безукоризненно.

— Толковая работа, — крикнул он помощнику, смотрившему в окно будки.— Не зря старались.

...Привел свою машину и Гапеев.

С поезда сошли десятки пассажиров. Они проходят мимо паровоза, который доставил их из Новосибирска, засматриваются на блестящую отделку и покраску.

Старший машинист Гапеев расправил плечи, когда к нему подошел дежурный по станции и крикнул громко на ухо:

— Сдашь смену, зайди к начальнику депо.

— Хорошо, — ответил Гапеев.

Старший машинист помахал руками своему помощнику, смотревшему в окно будки и, видимо, ждавшему его сигнала.

Раздался стальной протяжный голос.

Помощник нажал на ривепс.

Машина, вздрагивая на путях, подошла к депо и остановилась.

...У начальника депо уже собралось много паровозников. Тут сидели старший машинист Комлев, машинисты Макрушин, Пухов, Карпов и другие.

Итоги социалистического соревнования за месяц висели уже на доске показателей. Против фамилии Гапеева в графе «экономия топлива» стояла цифра 15 тонн 47 килограммов.

Против фамилии Анищенко графа пустовала.

— Почему? — спросил машинист в плановом отделе.

Оказывается, в плановом отделе не успели подсчитать.

Буквально через несколько минут итог Анищенко появился на доске показателей. 16 тонн 592 килограмма.

Гапеев был позади.

Начальник начал вручать паспорта готовности паровозов к зиме 1946—1947 года.

Первым паспорт получил машинист Анищенко — соперник Гапеева.

Гапеев, примостившись на краю скамейки, чтобы не запачкать собравшихся, заметно скупо улыбнулся.

Взоры присутствующих были обращены на Анищенко и Гапеева.

— Посмотрим, чья еще выйдет вперед, — сказал Гапеев, получая паспорт вслед за машинистом Анищенко.

Хорошие традиции у этих паровозников. Кто отстает — стремится догнать. Догнал — законное желание перегнать. Месячная экономия топлива у машиниста Анищенко составила уже 37 тонн. Гапеев догоняет.

—То, что сделал я, может каждый сделать, — сказал однажды Анищенко в комнате ожидающих бригад.

Год еще не истек, а на счету Анищенко 85 тонн экономии топлива. Чтобы представить себе, что это значит, достаточно сказать — на сэкономленном машинистом Анищенко топливе можно перевести 16 составов от станции Тайга до Болотной, — десятки тысяч тонн грузов!

Еще одна интересная цифра: 7.703 рубля.

Это премия Анищенко за отличную работу.

* * *

Из года в год передовые паровозные бригады старейшего депо Тайга показывают пример в бесперебойном продвижении грузов с Кузбасской магистрали во все концы Советского Союза.

Лучшие машинисты Анищенко, Гапеев, Комлев, Пухов, Карпов, Макрушин и десятки других высоко держат честь старейшего депо. Они первые получили паспорта готовности к зиме, а когда она наступила, то, как и летом, водят составы на больших скоростях, экономят топливо, по-лунински отлично содержат вверенные им локомотивы.

Ник. ДУБИНИН.
(спец. корр. «Кузбасса»).
ст. Тайга.

Отзыв английского посла из Мадрида

ЛОНДОН, 21 декабря. (ТАСС). Как передает агентство Рейтер, сегодня вечером авторитетные круги заявили, что английский посол в Испании Маллет отозван. Маллету дана инструкция уведомить о своем отзыве испанское министерство иностранных дел и вернуться в Лондон как можно скорее.

Это решение принято в соответствии с недавней рекомендацией Генеральной Ассамблеи организации Об'единенных наций.

РУМЫНСКИЙ ПАРЛАМЕНТ ПРИНЯЛ ЗАКОНОПРОЕКТ О НАЦИОНАЛИЗАЦИИ РУМЫНСКОГО БАНКА

БУХАРЕСТ, 20 декабря (ТАСС). Вчера на очередном заседании румынского парламента обсуждался законопроект о национализации национального банка.

Выступивший с речью депутат Модоран сказал: Мы нуждаемся в таком эмиссионном учреждении, которое ставило бы общие интересы выше интересов узкой группы финансистов. Вот почему возникает необходимость перехода национального банка в руки государства.

После выступлений ряда других депутатов слово было предоставлено министру финансов Александрини. В своем выступлении он говорил о необходимости передачи в руки государства национального банка ибо это является единственной гарантией правильного распределения кредитов в соответствии с высшими национальными интересами.

Затем депутат Беля внес предложение об утверждении законопроекта, предусматривающего переход в руки государства национального банка. Палата депутатов встретила предложение Беля овациями.

На состоявшемся сегодня во второй половине дня заседании предложение Беля было поставлено на голосование и принято 282 голосами против 7.

НА ПРОЦЕССЕ ПРЕДАТЕЛЕЙ СЛОВАЦКОГО НАРОДА

БРАТИСЛАВА, 21 декабря. (ТАСС). Национальный суд, слушающий дело Тисо, Маха и Дурчанского, закончил первый допрос Тисо по всем пунктам обвинительного заключения. Подсудимому было задано много вопросов в связи с его действиями, приведшими к массовой гибели еврейского населения Словакии. Тисо уличается в том, что он дал согласие на выселение 60 тысяч евреев из Словакии в Германию, где они почти все погибли. Тисо утверждает, что он об этом якобы «ничего не знал», и перекладывает вину только на Тука и Маха. Тисо уличен также в том, что он дал согласие на участие словацких фашистских отрядов так называемой глинковской гвардии в подавлении словацкого национального восстания, причем глинковцы действовали вместе с немецкими войсками. Тисо признает свою вину в этом преступлении, но тут же пытается оправдать свое поведение.

ПЕРЕМЕЩЕНИЯ В ИРАНСКОМ КАБИНЕТЕ

ТЕГЕРАН, 19 декабря. (ТАСС). По сообщению газеты «Эттелаат», министр труда и пропаганды иранского правительства Фарманфармаян и министр почт и телеграфа Никпей, выставляющие свои кандидатуры на предстоящих выборах в меджлис, подали в отставку. Подал в отставку также министр путей сообщения Садеги.

Министром труда и пропаганды назначен Ахмед Арамеш, занимавший до этого пост заместителя министра торговли и промышленности. Арамеш является также руководителем генерального секретариата «Демократической партии» Ирана. Министром путей сообщения назначен Гулам Хоссейн Форухар, который до сего времени занимал пост министра финансов.

РАССТРЕЛ ДЕМОКРАТОВ В ИРАНСКОМ АЗЕРБАЙДЖАНЕ

ТЕГЕРАН, 21 декабря. (ТАСС). По сообщению газеты «Эттелаат», весь Иранский Азербайджан уже занят правительственными войсками, которые вступили также в центр курдских демократов Мехабад.

Газета «Кейхан» передает, что в Резайе было расстреляно реакционерами 30 демократов.

Как сообщает газета «Атеш», в Мерендe убито 50 и арестовано 85 демократов.

Обсуждение в палате общин вопроса о деятельности фашистских организаций в Англии

ЛОНДОН, 22 декабря (ТАСС) Во время нынешней сессии английского парламента высказывалось беспокойство по поводу деятельности фашистов в Англии.

20 декабря лейборист Остин (депутат от Стрэтфорда) снова обратил внимание палаты общин на деятельность фашистов. Он заявил, что в октябре им был задан вопрос о многосторонней деятельности Мосли, на который он, Остин, не получил удовлетворительного ответа. «Сегодня утром — сказал Остин, — я прочитал в газетах, что, по сообщению полиции, бандиты все еще располагают легкими пулеметами Брена и гранатами, что заставляет меня сделать вывод, что у фашистов в нашей стране, возможно, также имеется огнестрельное оружие. Я надеюсь, что министерство внутренних дел обратит на то внимание».

Остин заявил, что он не понимает, почему полиции не могут быть предоставлены полномочия входить в помещения, где происходят фашистские собрания и где несомненно имеет место нарушение мира. «Почему министр внутренних дел,—спросил Остин, — не потребовал дополнительных полномочий? Убежден ли он в том, что в истекшем году фашистская деятельность не возродилась? Уверен ли он в том, что Мосли и все его сторонники перешли на демократическую точку зрения?» Антисемитизм, продолжал Остин, проявляется везде, где существует еврейская община. Это не может быть терпимо при демократии. Долг министерства внутренних дел — пресечь организованный антисемитизм. Организация Мосли и фашистами клубов, книги и так называемых дискуссионных групп привела к многочисленным нарушениям мира. Происходит возрождение отдельных групп фашистов. «Лига бывших военнослужащих» является почти признанной фашистской. Существует английская «Лига бдительных» и «Легион христианских реформистов», которые почти обожествляют Гитлера, британская народная партия, с которой связаны Бекетт и Герцог Бедфордский, организация «Взглянем в лицо фактам» и многие др.

«В то время, — сказал далее Остин,— как эти отделения и разрозненные группы фашистов возникли, подобно существам, вышедшим из болота фашизма, главная организация скрывается в подполье, планируя возращение к легальной деятельности. Мосли было разрешено свободно издать свою книгу, и многие поражаются, почему мы разрешили такому признанному фашисту свободно обнародовать свои взгляды. Мосли регулярно издает еженедельник. Предстоит ли нам вскоре увидеть ежедневную или воскресную фашистскую газету? Ведется ли наблюдение за его различными сторонниками? В парламенте раньше имелись сторонники фашизма, а возможно, что найдется такой и теперь».

Остин заявил, что одно время признавалось, что Мосли финансируют промышленные и финансовые круги, и спросил: «Существует ли нечто подобное сегодня? Я склонен полагать, что да». Остин коснулся вопроса о возможности возобновления фашистами ношения формы и помощи, которая оказывалась им в прошлом газетами, в особенности прессой Ротермира.

Указав, что некоторые издания, в том числе и журнал «Трузс», предоставляют сегодня трибуну фашистской пропаганде, Остин высказал мнение, что в вооруженных силах, возможно, имеются люди, сочувствующие целям фашизма, как это было до войны. Упомянув о капитане Рамсее (член парламента, который был интернирован на основании статьи 18-Б закона о защите государства), Остин просил назвать имена членов «правого клуба» и высказал мнение, что их укрывают. Остин добавил, что существует и «другая угроза».

Отвечая Остину, заместитель министра внутренних дел Оливер не придал какого-либо значения деятельности фашистских групп в Англии, заявив, что эта деятельность «не представляет собой угрозы». «Возможно, — сказал Оливер, — что есть фашисты, имеющие оружие и могущие при известных обстоятельствах применить его, но нет никаких оснований полагать, что большое количество огнестрельного оружия попадает в руки лиц, не имеющих права на его ношение».

Выступления Эттли и Черчилля в палате общин по вопросу о Бирме

ЛОНДОН, 20 декабря. (ТАСС). Как передает лондонское радио, премьер-министр Эттли сообщил в палате общин, что английское правительство пригласило представителей исполнительного совета при генерал-губернаторе Бирмы посетить Лондон для переговоров о будущей конституции Бирмы. Напомнив о последней Белой книге, в которой говорится, что Бирма должна в кратчайший срок получить самоуправление, Эттли заявил, что народ Бирмы и ее лидеры выражают нетерпение по поводу сравнительно медленного движения к этой цели. Эттли сказал, что Бирме будет дана возможность самой решить свою судьбу, но добавил, что, по мнению английского правительства, «в интересах народа Бирмы», так же как и в интересах Англии, Бирма должна остаться в составе Об'единенного Королевства.

В своем выступлении лидер оппозиции Черчилль от своего имени и имени консервативной партии отмежевался от курса, принятого правительством. Со времени освобождения Бирмы от японской оккупации, заявил он, прошло слишком мало времени для образования представительного учреждения. Сначала необходимо установить порядок и выработать законодательство, а потом уже поднимать вопрос о самоуправлении.

„Ньюс-кроникл" о заявлении Трумэна

ЛОНДОН, 19 декабря. (ТАСС). Комментируя заявление президента Трумэна о политике Соединенных Штатов в отношении Китая, нью-йоркский корреспондент «Ньюс кроникл» Стюарт Гелдер пишет, что вдова основателя Китайской республики Сун Ят-сена потребовала недавно, чтобы Соединенные Штаты отвели все свои войска и прекратили оказание односторонней помощи Гоминдану, поскольку это укрепляет веру реакционных элементов, контролирующих правительство Чан Кай-ши, в том, что они пользуются полной поддержкой Соединенных Штатов в борьбе против коммунистов и всякой оппозиции со стороны левых элементов.

Касаясь заявления Трумэна о том, что численность американских войск сократилась до 12 тыс. человек, корреспондент указывает: «Президент не сообщил американскому народу о том, что в составе армии Гоминдана, линии снабжения которой охраняют американские войска, находится много китайских квислинговских генералов, сражавшихся против Китая в составе японских войск и награжденных по окончании войны с японцами тем, что Чан Кай-ши с радостью принял их обратно и поощрял помогать ему в гражданской войне против китайских коммунистов.

Президент Трумэн оправдывал содержание крупных американских сил в Китае в прошлом году, указывая, что они нужны для эвакуации японцев... В действительности же, после капитуляции в Северном Китае японским войскам был отдан приказ не сдаваться китайским коммунистическим партизанам, а удерживать позиции до тех пор, пока американская авиация не доставит гоминдановские войска, бежавшие до этого от японской армии, которые примут от них капитуляцию.

Причиной этого внезапного широкого провозглашения американской политики в Китае является растущая в Америке критика внутренней американской политики и энергичнейшие протесты китайских либеральных лидеров и коммунистов. Это сообщение будет с ужасом воспринято всеми китайскими прогрессивными деятелями, которые усмотрят в этом прелюдию к усилению борьбы, которую, по утверждению президента Трумэна, Америка стремится предотвратить».

НОВЫЕ АРЕСТЫ В ФИНЛЯНДИИ В СВЯЗИ С ДЕЛОМ О ТАЙНЫХ СКЛАДАХ ОРУЖИЯ

ХЕЛЬСИНКИ, 22 декабря. (ТАСС). По сообщению газеты «Хельсингин саномат», на-днях следственными органами министерства внутренних дел арестованы в связи с делом о тайных складах оружия командующий военным округом Коккола и заместитель командующего военным округом Северной Финляндии полковник Хансте.

ЗАЯВЛЕНИЕ ЕГИПЕТСКОГО ПОСЛАННИКА В МОСКВЕ КОРРЕСПОНДЕНТУ АГЕНТСТВА АССОШИЭЙТЕД ПРЕСС

КАИР, 19 декабря. (ТАСС) Под заголовком «Египетский посланник в Москве считает необходимым обратиться в ЮНО» газеты опубликовали следующее сообщение корреспондента агентства Ассошиэйтед Пресс из Москвы:

Египетский посланник в Советской России Камиль Бендари заявил корреспонденту агентства Ассошиэйтед Пресс о том, что он считает необходимым немедленно передать проект англо-египетского договора Силкси—Бевин на рассмотрение Генеральной Ассамблеи организации Об'единенных наций.

«Так как это является справедливым делом и в нем заинтересованы все нации,— сказал Камель Бендари, — то оно будет встречено доброжелательно. Я знаю, что мои друзья среди американского народа и мои друзья-американцы, которым поручено выражать мнения их стран по отношению к Египту, поддержат это дело».

Далее египетский посланник заявил: «Защита Суэцкого канала должна находиться всецело в руках Египта. Египет должен получить полную независимость, пользоваться естественными правами наравне со всеми великими державами и странами — членами организации Об'единенных наций. Он не должен быть связан никакими обязательствами с какой-либо великой державой».

В заключение Камиль Бендари отметил: «Я рад сообщить вам, что Египет может рассчитывать на абсолютную доброжелательную позицию Советского Союза. Я чрезвычайно тронут тем, что советские народы и правительственные круги питают глубокие чувства и великое уважение к египетскому народу».

ЗЕМЛЕТРЯСЕНИЕ В ЯПОНИИ

ЛОНДОН, 21 декабря. (ТАСС). Как передает агентство Рейтер, сегодня в Кансайском районе, а также на острове Сикоку произошло сильное землетрясение. Центральная метеорологическая обсерватория в Японии зарегистрировала эпицентр землетрясения приблизительно в 100 милях юго-западнее Осака. Из-за перерыва связи пока не получено сообщений, но известно, что в нескольких городах есть разрушения и жертвы, ряд прибрежных населенных пунктов пострадал от приливной волны, вызванной землетрясением.

Наиболее пострадавшим является район, расположенный к югу от города Осака. Согласно данным американской метеорологической службы, приливной волной высотою в 6 футов, поднявшейся спустя 15 минут после землетрясения, были снесены все постройки на прибрежной линии этого района. По неподтвержденным данным агентства Киодо Цусин, в Осака разрушено несколько тысяч домов и имеются тысячи убитых. Английские источники в Японии сообщили, что некоторые повреждения причинены бывшей японской военно-морской базе Куре. Имеются жертвы в префектурах Хиого, Аиди и Вакаяма.

Землетрясение распространилось также и на районы Нагоя и Токио. Кроме острова Хонсю, землетрясением был затронут и остров Сикоку, однако из-за прерванной связи пока еще невозможно получить точных данных о размере причиненного на этом острове ущерба.

По сведениям центральной метеорологической обсерватории в Японии, хотя это землетрясение и не причинило еще больших разрушений и не вызвало огромных жертв, все же оно по своей силе значительно превосходит землетрясение в сентябре 1923 года — самое большое землетрясение в истории Японии, когда погибли 44 279, получили ранения 52 074 человека и более 2/3 зданий Токио и Иокогамы были разрушены.

По Кузбассу и гор. Кемерово

ИТОГИ ПЕРВЫХ ТРЕХ ДНЕЙ КОЛХОЗНОЙ ЯРМАРКИ

Ввиду больших морозов в день открытия новогодней межрайонной ярмарки не все колхозы Кемеровского и прилегающих к нему районов могли принять участие в ней. В последующие дни, когда установилась благоприятная погода, подвоз продуктов из сельских местностей заметно увеличился. В связи с этим и цены на мясо-молочные продукты, по сравнению с обычным днем снизились.

За первые три дня колхозной ярмарки продано сельскохозяйственных продуктов на 1 миллион 47 тысяч руб.

Большое количество сельскохозяйственных продуктов привез на ярмарку колхоз «Победа» Старо-Червовского сельсовета Кемеровского района (председатель тов. Бурдин). В первые три дня этот колхоз продал 3 центнера мяса, 20 баранов и 90 килограммов масла. Ярмарочный комитет отпустил правлению колхоза много промышленных товаров для продажи членам сельхозартели.

Колхоз «Сталинец», Кемеровского района, доставил на ярмарку около 100 килограммов масла, колхоз имени Мичурина — 108 килограммов свинины, 170 килограммов меду продал колхоз «Красная Поляна», Топкинского района.

Товарооборот за три дня по встречной торговле составил 2 миллиона 280 тысяч рублей. «Кемеровоторг» продал различных промтоваров на 579 тысяч рублей. Хорошо организовали торговлю предприятия Горпромкомбината (управляющий тов. Бадулин), Горпромсоюза (управляющий тов. Изместьев) и трест столовых и ресторанов (директор тов. Скорятин).

Однако другие торгующие организации города не сумели организовать реализации товаров на колхозной ярмарке. Универмаг (директор т. Иванов) выполнил свой план всего на 25 процентов и Особторг (директор т. Макаров А.)—на 11 процентов. Плохо торгует и Кемеровский райпотребсоюз (председатель тов. Смирнов). При плане в 500 тысяч рублей он продал товаров всего на 87 тысяч рублей. Такое же положение с реализацией товаров в ОРС'ах азотно-тукового завода, коксохимзавода, треста «Кемеровоуголь» и Правобережного комбината.

Колхозная ярмарка будет продолжаться до нового года.

ВЫПУСК НОВЫХ ТЕХНИКОВ УГОЛЬНОЙ ПРОМЫШЛЕННОСТИ

ЛЕНИНСК-КУЗНЕЦКИЙ. В горном техникуме закончилась защита дипломных работ на годичных курсах техников узкой специальности. Курсанты получили прочные теоретические знания и хорошую практическую подготовку. Большинство выпускников защитили проектные работы на отлично.

Государственная экзаменационная комиссия присвоила им звание техников узкой специальности.

Целый отряд командиров угля направлен в распоряжение треста «Ленинуголь».

ИНФОРМАЦИОННЫЙ СБОРНИК О НАУЧНЫХ РАБОТАХ МЕТАЛЛУРГОВ

СТАЛИНСК. (Корр. «Кузбасса»). На Кузнецком комбинате подготовлен к печати первый послевоенный информационный технический сборник научных работ металлургов. В него входит описание наиболее ценных трудов работников технического отдела, центральной лаборатории и цехов завода.

До войны металлурги более трех лет издавали такой сборник. Выходило по 3—4 выпуска в год.

СОРОК ПЯТЬ ЛЕТ НА ДОБЫЧЕ ЗОЛОТА

ТАШТАГОЛ. На-днях на прииске Кумногаш дружная семья старателей отметила юбилей старейшего золотодобытчика Григория Шултаева.

Сорок пять лет тов. Шултаев добывает золото. Немало золотоносных жил открыто им, немало найдено крупных самородков. В 1931 году т. Шултаев, взрывая открытую им жилу, обнаружил самородок весом в 10 кг.

Торговля новогодними елками на Кемеровской предпраздничной ярмарке.
Фото Г. Недлер.

ЗИМНИЙ ОТДЫХ МЕТАЛЛУРГОВ

СТАЛИНСК, 23 декабря. (Корр. «Кузбасса»). После войны значительно выросло число кузнецких металлургов, ездивших на курорты и в дома отдыха. В военные годы на курортах побывало не более 45 человек металлургов, в прошлом году — 101 человек, а в нынешнем году уже получили путевки 1.026 человек. Это — самое высокое число за все время работы комбината.

В домах отдыха в 1943 году побывало 400 металлургов, а в прошлом году — 4.499. Расход средств на оздоровительные мероприятия по бюджету соцстраха поднялся с 3 миллионов 525 тысяч рублей в 1941 году до 14 миллионов 232 тысяч в нынешнем году.

Увеличились поездки на курорты осенью и зимой. Так, в октябре их было 80, в ноябре—93, в декабре—96. Кроме того в пригородном доме отдыха комбината «Топольники» в прошлом месяце провели отпуск 185 человек.

Сейчас в Ялте находится машинист стана «500» тов. Самохотов, в Кисловодске—мастер огнеупорного цеха № 1 тов. Земцова, в Нижних Серьгах на Урале — сталевар второго мартена тов. Кнессель, на озере Горьком, на южном Урале — шофер тов. Митрюхина, в Шафраново — бухгалтер заводоуправления тов. Долгов, в Трусковце, под Львовом — машинист-мартеновец Мухин и другие.

Много путевок на зимние курорты получают демобилизованные воины. Бывший начальник цеха связи, капитан тов. Дрожжин, например, только что выехал в Пятигорск.

КАТОК ОТКРЫТ!

В воскресенье, 22 декабря, в Кемерово на стадионе «Азот» открылся каток. На ледяном поле встретились хоккеисты команд «Азот» и «Динамо» в товарищеском тренировочном матче. Азотовцы без особого усилия выиграли эту первую встречу с внушительным счетом (23:0).

Попрежнему энергично играло нападение азотовцев в составе тт. Маргунова, Журавлева, Зайцева и Силина.

Динамовцам следует учесть уроки первого поражения и по-серьезному готовить команду к предстоящим встречам. Особое внимание следует уделить подбору состава команды.

Вечером состоялось массовое народное катание на коньках.

Руководителям катка надо до конца навести порядок в организации массовых катаний, закончить художественное оформление катка и оборудовать хоккейное поле.

Ответственный редактор
А. БАБАЯНЦ.

Госцирк — сегодня
НОВАЯ ПРОГРАММА
Большое представление в 3-х отделениях.
Перед началом представления и в антрактах ТАНЦЫ. начало в 9 ч. вечера.

Инспекция Госархстройконтроля г. Кемерово предлагает всем предприятиям, учреждениям, организациям и индивидуальным застройщикам до 1 января 1947 года перерегистрировать переходящее и зарегистрировать новое жилищно-коммунальное и культурно-бытовое строительство на 1947 год.

Неоформленное строительство с 1 января финансироваться банками не будет.

Адрес инспекции: Улица Н-Островского, 23, горсовет, управление главного архитектора. Тел. №№ 4-75 и 2-21.

Инспекция Госархстройконтроля.

В соответствии с постановлением Совета Министров Союза ССР от 16 октября 1946 года во всех районах области при конторах «Заготживсырье» и потребкооперации проводится перерегистрация неотоваренных квитанций за сданное кожевенное сырье. Просьба ко всем держателям, у которых имеются неотоваренные квитанции, немедленно их перерегистрировать. Срок перерегистрации установлен до 1 февраля 1947 года, по истечении этого срока претензии по отоваривению квитанций приниматься не будут.

Центральный телеграф, все районные конторы и отделения связи открыли прием досрочных новогодних поздравительных телеграмм. Данные телеграммы особых видов доставляются во время, строго указанное подателем телеграмм.

После продолжительной болезни скончался Вишняков Владимир Александрович, бывший журналист и мичуринец.

Вынос тела состоится 24 декабря в 12 часов дня из квартиры покойного—ул. Орджоникидзе, № 5.

Международный обзор

1946 год начался и заканчивается под знаком борьбы за установление новых методов международного сотрудничества, осуществлять которые призвана организация Об'единенных наций. В январе—феврале в Лондоне проходила первая часть первой сессии Генеральной Ассамблеи Об'единенных наций и одновременно приступил к работе постоянно действующий орган Об'единенных наций — Совет Безопасности. В октябре—декабре в Нью-Йорке была завершена работа первой сессии Генеральной Ассамблеи.

Параллельно с заседаниями Ассамблеи в Лондоне и в Нью-Йорке, и в промежутке между ними, развернулась интенсивная работа по подготовке мирных договоров с бывшими союзниками Германии. Эта работа протекавшая в Совете министров иностранных дел и на Парижской Мирной конференции, являлась важнейшей составной частью послевоенного устройства мира. На ее опыте проверялась жизненность новых принципов, декларированных в Уставе организации Об'единенных наций.

О чем говорят основные политические итоги первого года деятельности организации Об'единенных наций? Они говорят прежде всего о том, что закрепить победу, обеспечить прочный справедливый мир и всеобщую безопасность можно лишь идя по пути искоренения всех остатков фашизма и преодоления попыток решать важнейшие проблемы послевоенного устройства при помощи «политики силы». «Политика силы» прежде всего характеризуется стремлением обойти принципы Устава организации Об'единенных наций и ее цели и лежит в круту интересов международной реакции, стремящейся возродить фашизм и агрессию и подорвать в корне основные устои мирного сотрудничества народов.

Отношение к Уставу организации Об'единенных наций — далеко не формально-юридический вопрос. Как показывают многочисленные события 1946 года, и, прежде всего, работа Генеральной Ассамблеи и других институтов организации Об'единенных наций, отношение к зафиксированным в Уставе принципам все более превращается в критерий для определения демократизма тех или иных государств и для распознания подлинных целей их политики.

Борьба двух тенденций в области международных отношений отчетливо проявилась при обсуждении ряда проблем, связанных с реализацией принципов Об'единенных наций,—эти принципы, направленные к демократизации международных отношений, не по душе влиятельным кругам, связанным с монополистическими группами англо-саксонских стран. Отсюда атаки на эти принципы, в частности, на принцип единогласия великих союзных держав в Совете Безопасности, обеспечивающий вынесение согласованных решений по важнейшим вопросам дела мира, на принцип равноправия держав и на другие.

По какому поводу и под каким бы флагом ни предпринимались эти атаки, — в основе ревизионистских устремлений в отношении Устава Об'единенных наций лежит желание направить деятельность организации Об'единенных наций по бесславному пути Лиги наций.

В этом отношении особенно поучительна борьба, развернувшаяся на сессии Генеральной Ассамблеи в Нью-Йорке. Как известно, подготовка к этой сессии происходила в обстановке мобилизации сил сторонников ревизии Устава Об'единенных наций. Член американской делегации на Парижской Мирной конференции, сенатор Ванденберг, еще находясь в Париже, призывал к «реорганизации» международного центра Об'единенных наций и требовал большего «приспособления» его к целям американской внешней политики. Представитель США на сессии—Даллес заявил, что если Устав не подвергнется пересмотру, то США должны будут строить свою политику независимо от организации Об'единенных наций. Председатель сенатской комиссии по иностранным делам Коннэли настаивал на необходимости совсем освободить Совет Безопасности от «груза права вето».

Многие органы англо-саксонской печати предсказывали, что соответствующим предложениям Австралии и Кубы, включенным в порядок дня Нью-Йоркской сессии Генеральной Ассамблеи, «гарантирована» поддержка США и Великобритании. Таким образом, путем изменения основных принципов Устава Об'единенных наций готовилась попытка превратить эту международную организацию в орудие групповых интересов.

Однако, на Ассамблее дело обернулось иначе и прежде всего — в результате последовательной защиты советской делегацией принципа единогласия великих держав. Еще на Парижской конференции В. М. Молотов говорил, что Советский Союз, верный принятым на себя обязательствам, будет противодействовать всяким попыткам свернуть организацию Об'единенных наций с ее главной дороги, с пути налаживания сотрудничества между миролюбивыми странами в соответствии с интересами безопасности народов. На сессии Генеральной Ассамблеи в Нью-Йорке советская делегация со всей убедительностью доказала, что те, кто атакуют принцип единогласия великих держав, в действительности стремятся пересмотреть всю систему сотрудничества союзных стран, сложившуюся в годы войны.

В пользу аргументации советской делегации говорил опыт, накопленный за время подготовки мирных договоров. Как известно, попытки отступить от принципа единогласия великих союзных держав на Парижской Мирной конференции и заменить его созданием «механического» большинства для решения вопросов в интересах одной определенной группы держав не увенчались успехом. Когда закончилась «игра на голосах», то выяснилось, что вопросы, не согласованные в Совете министров, или вообще не были решены на Парижской конференции или, будучи решены случайным большинством, практически не получили «путевки в жизнь». И наоборот — согласованные предложения Совета министров были одобрены конференцией.

При окончательном рассмотрении несогласованных вопросов на Совете министров в Нью-Йорке восторжествовал принцип сотрудничества. Став на путь вынесения согласованных решений, министры быстро и успешно завершили выработку текста мирных договоров. Следовательно, жизненным оказался принцип единогласия, а нежизненными — попытки его ревизии!

* * *

Инициаторы постановки вопроса о ревизии применения «права вето» хотели создать прецедент для пересмотра других важнейших положений Устава и тем самым направить всю деятельность организации Об'единенных наций в сторону от стоящих перед ней основных задач. Но они переоценили свои возможности и недооценили ту великую подлинно конструктивную роль, которую играет Советский Союз в организации Об'единенных наций.

Советское предложение о всеобщем сокращении вооружений и запрещении использования атомной энергии в военных целях сразу повернуло Генеральную Ассамблею лицом к тем основным задачам, ради которых была создана новая международная организация. Советское предложение нашло большой резонанс на самой Ассамблее и далеко за ее пределами во всех странах мира. Ход дискуссии вокруг советского предложения сделал еще более очевидным все значение борьбы за мир и прочное содружество народов, которую последовательно ведет Советский Союз.

Принятие советского предложения явилось крупным успехом советской дипломатии, а также успехом всех тех сил, которые придерживаются демократического курса в международной политике. Одобрение советского предложения расширило перспективы международного сотрудничества и повысило авторитет организации Об'единенных наций.

Однако, еще потребуется немало усилий, чтобы дело разоружения стало реальностью. В ходе дискуссии ясно выступила тенденция некоторых держав всячески тормозить проведение конкретных мероприятий, направленных к сокращению вооружений, путем нагромождения надуманных препятствий. Но современная обстановка, как отметил В. М. Молотов, более благоприятна для дела сокращения вооружений, чем в период после первой мировой войны. Глава советской делегации подчеркнул, что теперь многое «зависит от нас самих, от наших совместных усилий, от нашего желания сотрудничать друг с другом в интересах мира». Этот призыв представителя Советского Союза безусловно встретит самый широкий отклик среди миллионов простых людей во всем мире, заинтересованных в сокращении вооружений и предотвращении новых военных катастроф.

Многие зарубежные газеты подчеркивают, что единогласно принятое 54 государствами решение о сокращении вооружений свидетельствует об успехе принципа сотрудничества.

«Согласованная резолюция о разоружении, — пишет лондонская «Обсервер», — безусловно является наиболее замечательным достижением Об'единенных наций».

* * *

В числе положительных итогов первой сессии Генеральной Ассамблеи следует отметить резолюцию по испанскому вопросу, рекомендующую всем членам Об'единенных наций немедленно отозвать из Мадрида своих послов и посланников. Эта резолюция представляет собой определенный шаг вперед по сравнению с резолюцией, принятой Советом Безопасности несколько месяцев назад. Решение Ассамблеи наносит морально-политический удар испанским фашистам и их покровителям.

Однако, далеко не все решения первой сессии Генеральной Ассамблеи отвечают интересам справедливого разрешения международных проблем. Так, например, хотя Генеральная Ассамблея и отвергла притязания Южно-Африканского Союза на аннексию Юго-Западной Африки, подлежащей передаче Совету по опеке, но принятые сессией проекты соглашения об опеке прикрывают колонизаторские устремления государств-мандатариев в отношении несамоуправляющихся территорий. Они, следовательно, противоречат основным целям международной системы опеки.

Разногласия и дискуссии, возникающие при обсуждении многих проблем, стоявших на повестке дня первой сессии Генеральной Ассамблеи, отразили борьбу двух тенденций в международной политике. Вместе с тем, они подтвердили тот бесспорный факт, что крупные проблемы современной мировой политики, при наличии доброй воли держав к сотрудничеству, могут быть разрешены. Те, кто рассчитывал заменить сотрудничество и поиски согласованных решений сколачиванием временного большинства в том или ином органе Об'единенных наций, чтобы таким образом навязать свою волю другим державам, вновь получили хороший предметный урок.

В целом итоги первой сессии принесли поражение реакционным кругам, которые через свою печать всячески раздували действительные и мнимые разногласия между великими державами.

Многие обозреватели и газеты подчеркивают выдающуюся роль товарища Молотова, который поставив перед Ассамблеей жизненные вопросы, приковавшие к ее работам внимание широчайших масс, тем самым облегчил успех принципов сотрудничества.

Таким образом, воля народов, жаждущих мира и безопасности и заинтересованных в осуществлении разоружения, оказалась сильнее происков реакции.

К. ГОФМАН.

Адрес редакции и издательства: г. Кемерово, ул. Сталина, № 74. Телефоны: ответственного редактора — 2-24; зам. редактора — 4-85; ответственного секретаря редакции — 2-53; отделов партийного пропаганды — 8-63; промышленности и транспорта — 15-36; сельскохозяйственного — 4-57; культурно-бытового — 2-37; отдела писем трудящихся — 11-52; директора типографии — 3-96; отдела об'явлений — 14-21; отдела заказов издательства — 9-35.

ОГ08965. г. Кемерово, типография газ. «Кузбасс». Тираж 60.000. Заказ № 421.