Пролетарии всех стран, соединяйтесь!

Кузбасс

Орган Кемеровского обкома и горкома ВКП(б) и областного Совета депутатов трудящихся

252 (5977) | 21 ДЕКАБРЯ 1946 г., суббота | Цена 20 коп.

СЕГОДНЯ В НОМЕРЕ:

1 СТРАНИЦА

ПЕРЕДОВАЯ — РАБОТАТЬ С КАЖДЫМ ИЗБИРАТЕЛЕМ — ГЛАВНАЯ ЗАДАЧА ДНЯ.

ТРУДЯЩИЕСЯ КУЗБАССА ГОТОВЯТСЯ К ВЫБОРАМ В ВЕРХОВНЫЙ СОВЕТ РСФСР.

В ЦЕНТРАЛЬНОЙ ИЗБИРАТЕЛЬНОЙ КОМИССИИ ПО ВЫБОРАМ В ВЕРХОВНЫЙ СОВЕТ РСФСР.

ПО СОВЕТСКОМУ СОЮЗУ.

2 СТРАНИЦА

ОБ ОБРАЗОВАНИИ НА ТЕРРИТОРИИ КИРОВСКОГО РАЙОНА Г. КЕМЕРОВО ИЗБИРАТЕЛЬНЫХ УЧАСТКОВ ПО ВЫБОРАМ В ВЕРХОВНЫЙ СОВЕТ РСФСР.

ПАРТИЙНАЯ ЖИЗНЬ — А. СМИРНОВ — АНЖЕРО-СУДЖЕНСКАЯ ГОРОДСКАЯ ПАРТИЙНАЯ КОНФЕРЕНЦИЯ.

Проф. А. ЗВОРЫКИН — ТЕХНИЧЕСКИЙ ПРОГРЕСС В НОВОЙ ПЯТИЛЕТКЕ.

ПИСЬМА ЧИТАТЕЛЕЙ.

3 СТРАНИЦА

ШАХТА «ЦЕНТРАЛЬНАЯ» ВЫПОЛНИЛА ГОДОВОЙ ПЛАН — И. ХАРИТОНОВ — ПОБЕДА УГОЛЬЩИКОВ.

ПИСЬМА С КУЗНЕЦКОГО МЕТАЛЛУРГИЧЕСКОГО КОМБИНАТА — В. АЛЕКСЕЕВ — О РАЗДУТЫХ ШТАТАХ ВСПОМОГАТЕЛЬНЫХ ЦЕХОВ.

И. ВЕДРИН — КОГДА В ПРОКОПЬЕВСКЕ И ЛЕНИНСКЕ-КУЗНЕЦКОМ БУДУТ ТОРГОВАТЬ ТОВАРАМИ ШИРПОТРЕБА?

4 СТРАНИЦА

В СОВЕТЕ БЕЗОПАСНОСТИ.

К ВОПРОСУ О ВОЗОБНОВЛЕНИИ СОВМЕСТНОЙ РАБОТЫ СОВЕТСКО-АМЕРИКАНСКОЙ КОМИССИИ ПО КОРЕЕ.

ПО РОДНОМУ КУЗБАССУ.

Работать с каждым избирателем — главная задача дня

Пятьдесят дней осталось до выборов в Верховный Совет РСФСР. 9 февраля 1947 года народы Российской Федерации будут выбирать верховный орган государственной власти на основе самой демократической конституции в мире — Сталинской Конституции СССР.

Предстоящие выборы в Верховный Совет РСФСР второго созыва являются важнейшим событием в жизни нашей республики, в жизни всей страны. Подготовка к ним проходит в обстановке широкой политической активности и трудового под'ема всего советского народа, в обстановке борьбы за осуществление задач новой сталинской пятилетки.

На выборах в Верховный Совет РСФСР большевистская партия выступает, как и в прошлую избирательную кампанию, в блоке, в союзе с беспартийными рабочими, крестьянами и интеллигенцией. Блок коммунистов и беспартийных одержал на выборах в Верховный Совет СССР 10 февраля 1946 года блестящую победу — свыше 99 процентов избирателей подали свои голоса за кандидатов блока коммунистов и беспартийных.

В успехе избирательной кампании по выборам в Верховный Совет СССР большую роль сыграла агитационно-пропагандистская работа, проведенная партийными организациями среди всех слоев населения. В массово-политической работе в прошлые выборы у нас, в Кузбассе, принимало участие свыше 40 тысяч агитаторов и пропагандистов — передовых рабочих, колхозников и интеллигентов.

Сейчас, в связи с выборами в Верховный Совет Российской Федерации, на шахтах и заводах, на стройках и на транспорте, в колхозах и МТС, — всюду развернулась пропаганда избирательного Закона, великих принципов Сталинской Конституции и Конституции РСФСР. Пропагандисты и агитаторы, раньше ограничивавшие свою работу стенами предприятий и учреждений, сейчас пришли к избирателям на квартиру, в красный уголок общежития, в колхозную избу-читальню, в рабочий клуб.

Партийные организации проводят политическую работу среди избирателей по месту жительства, помня, что многие рабочие и служащие одного и того же предприятия или учреждения, в зависимости от места жительства, будут участвовать в выборах в разных избирательных участках и даже в различных избирательных округах, как, например, в Кемерово и Сталинске. Опыт прошлых избирательных кампаний показывает, что вести политическую агитацию среди населения — это не значит иметь дело только с домохозяйками или не занятыми на производстве людьми. В большинстве случаев рабочему и служащему после трудового дня бывает удобнее послушать беседу, поприсутствовать на лекции в агитпункте своего участка, поближе к своему дому, к своей квартире, на своей улице.

Горкомы и райкомы ВКП(б) прикрепили первичные партийные организации к избирательным участкам. Партбюро, секретари парторганизаций отвечают за всю постановку агитационно-массовой работы на отведенной им улице, квартале, в селе — на десятидворке. Партийные организации должны позаботиться о том, чтобы агитпункт был подлинным центром политической работы, чтобы здесь были сосредоточены лучшие силы пропагандистов и агитаторов, чтобы каждый избиратель мог получить вполне удовлетворительный ответ на заданный вопрос.

В массово-политическую работу среди избирателей по месту жительства включились многие сотни и тысячи агитаторов и пропагандистов. Агитаторы Сталинска ведут активную раз'яснительную работу с избирателями — металлургами, шахтерами, строителями и членами их семей. Свыше 3.600 агитаторов на квартирах избирателей Сталинского городского и сельского избирательных округов проводят беседы о Конституции СССР и избирательном Законе. В городе организовано 92 агитпункта, для них скомплектованы библиотечки с выборной литературой, выделены газеты и журналы, установлено радио. В агитпунктах дежурят агитаторы, проведены первые лекции и доклады, даются консультации и ответы на вопросы избирателей.

Для агитационно-массовой работы среди избирателей, Ленинск-Кузнецкая городская партийная организация привлекла 2.195 коммунистов, комсомольцев, передовых беспартийных рабочих и представителей интеллигенции. Все агитаторы закреплены за определенным участком — общежитием, домом, кварталом и об'единены в 41 агитколлектив. Многие агитаторы познакомились с избирателями, провели уже по 5—7 бесед и стали желанными гостями. Агитатор Алексей Акимович Федорищев успел завоевать себе почет и уважение в семьях горняков промартели «Байкаимовский шахтер». Часто за полночь продолжаются его непринужденные беседы о предстоящих выборах в Верховный Совет РСФСР, о новом пятилетнем плане, о борьбе Советского Союза за длительный и прочный демократический мир. Приход агитатора Федорищева — большое событие в любой квартире. Вопросы, поднятые в беседе, еще долго обсуждаются членами семьи. Избиратели верят своему агитатору, знают, что Алексей Акимович потерял свое здоровье в сражениях Великой Отечественной войны, вернулся с фронта инвалидом, но продолжает принимать самое горячее участие в жизни партийной организации.

В селе Каргапол, Таштагольского района, агитаторы организовали среди колхозников изучение Конституции и «Положения о выборах в Верховный Совет РСФСР». На десятидворках с избирателями проведено по три—четыре занятия. Хорошо работает в Каргаполе сельский клуб — по вечерам проводится коллективное слушание радиопередач, выступают докладчики, работают кружки художественной самодеятельности. В сельском клубе размещен агитпункт, которым заведует коммунист тов. Звончук.

Однако, кое-где допускается медлительность с развертыванием массово-раз'яснительной работы. Во многих селах Беловского и Ижморского районов до сих пор не созданы агитколлективы, не организованы агитпункты, не подобраны агитаторы. Если в прошлой избирательной кампании в Ижморском районе работало 810 агитаторов, то сейчас утверждено только 390 человек. Товарищи из отдела пропаганды Ижморского райкома партии не прочь оправдать такое сокращение агитаторов тем, что район стал меньше, из него выделен Троицкий район. Но это—не серьезное утверждение. Ведь, из состава района отошла одна треть сел. И сокращение числа агитаторов наполовину никак нельзя этим оправдать. Подобные факты должны быть осуждены. Надо принять все меры, чтобы агитаторы работали с каждым избирателем, несли в массы слово большевистской правды.

Агитационно-пропагандистскую работу никак нельзя отрывать от тех задач, которые стоят перед страной, перед областью, городом и районом. Наша партия и весь советский народ борются за досрочное выполнение и перевыполнение нового пятилетнего плана. Рабочие Кузбасса борются за то, чтобы увеличить добычу угля, выплавку металла, построить новые шахты и заводы, колхозники — дать больше хлеба государству. Рассказывать о том, как вырос индустриальный Кузбасс, как самоотверженно трудятся наши люди, какую заботу проявляют партия и правительство о повышении жизненного уровня и культуры советского народа — такова задача агитаторов.

Трудящиеся Кузбасса, как и все советские люди, с большим воодушевлением готовятся к выборам в Верховный Совет РСФСР, как к всенародному празднику, и они полны решимости ознаменовать 9 февраля 1947 года новой победой сталинского блока коммунистов и беспартийных. Важнейшая задача парторганизаций и большевистских агитаторов — возглавить новый политический и трудовой под'ем, порадовать Родину новыми производственными успехами в выполнении плана новой пятилетки.

ТРУДЯЩИЕСЯ СТРАНЫ СОВЕТОВ ГОТОВЯТСЯ К ВЫБОРАМ В ВЕРХОВНЫЕ СОВЕТЫ СОЮЗНЫХ И АВТОНОМНЫХ РЕСПУБЛИК

ЛЕНИНГРАД. Ленинградские текстильщики, досрочно выполнив план первого года новой пятилетки, стали на стахановскую вахту в честь выборов в Верховный Совет РСФСР. Они обязались дать сверх годового плана 7 миллионов метров хлопчатобумажной ткани. В счет обязательства уже выдано сотни тысяч метров тканей.

ИВАНОВО. В Ивановской области создано 24 артистических бригады, которые дадут 400 концертов на избирательных участках и в районных сельских клубах. В бригадах принимают участие артисты ивановских театров драмы, музыкальной комедии, юного зрителя, театра кукол, филармонии, цирка и лучшие актеры Кинешемского и Шуйского городских театров. Областное отделение Союза советских художников организует три передвижных выставки картин ивановских художников.

САМАРКАНД. С большим интересом молодежь завода «Красный двигатель» слушает беседы кадрового рабочего тов. Житина, который в первые годы советской власти в составе рабочей делегации был у Владимира Ильича Ленина. Он рассказывает, как проводились «выборы» в Государственную думу, о Великой Октябрьской социалистической революции, о великих переменах, которые произошли в нашей стране в годы сталинских пятилеток. В городе работают 62 агитпункта. Каждый вечер агитаторы бывают в квартирах рабочих и служащих, знакомят их с избирательным законом и Сталинской Конституцией.

АНАДЫРЬ. Нужно потратить несколько дней, чтобы добраться на собаках из районного центра до колхоза «Теркинхат». Но жители его всегда в курсе событий, происходящих в стране и за рубежом. До поздней ночи горят огни в местной избе-читальне, где чукчи слушают доклады и беседы, посвященные предстоящим выборам. Далеко за колхозным селом в пустынной тундре раскинулось стойбище оленеводов, среди глубоких снегов затерялись охотничьи избушки. В стойбища кочевников и к колхозным охотникам из колхоза выехали на собачьих упряжках агитаторы. Усевшись в юрте вокруг костров, кочевники с большим интересом слушают их беседы. (ТАСС).

Трудящиеся Кузбасса готовятся к выборам в Верховный Совет РСФСР

Победа анжерских машиностроителей

Коллектив Анжеро-Судженского машиностроительного завода «Свет шахтера» на протяжении всего года напряженно боролся за выполнение взятых обязательств. Особенно активная борьба за успешное завершение первого года новой сталинской пятилетки развернулась накануне 29 годовщины Великой Октябрьской социалистической революции. Соревнование возглавила партийная организация.

Застрельщиком в достижении высоких показателей явился коллектив цеха № 2, возглавляемый начальником тов. Мостиным, секретарем цеховой парторганизации т. Бруслиновским, председателем цехового профкомитета т. Гидцеград. Стахановцы этого цеха решили завершить годовую программу к 21 декабря.

Инициатива коллектива передового цеха была поддержана всеми рабочими завода. Октябрьский план в целом по заводу был значительно перевыполнен. 388 рабочих-сдельщиков выработали до полутора годовых норм, 534 человека — по полторы и более годовых норм, по две и более годовых нормы выполнили 273 стахановца. В числе стахановцев много коммунистов, которые своим доблестным трудом увлекали беспартийных рабочих. Коммунисты кузнецы тт. Южков, Небытов, Кучевский, слесари тт Куликов, Конева, котельщик т. Артемьев за 10 месяцев дали по две с половиной и более годовых нормы, фрезеровщик тов. Ружинский — 3,4 годовых нормы, слесарь-инструментальщик т. Демидко — 5,7 годовых нормы.

После подведения итогов предоктябрьского соревнования машиностроители решили пересмотреть обязательства и завершить годовую программу не 21 декабря, а значительно раньше.

Инициаторами более высокой производительности труда явились кузнецы тт. Кучевский, Лебедев, Стасевич во главе с начальником цеха т. Кузьминым, технологом Коромысленко.

Большим тормозом в выпуске звеньев для цепей Кейстона являлся низкий коэфициент использования молота. Они поставили задачу — сократить время на штамповку одного звена с 17 до 6 секунд. Кузнецы-новаторы, проявив рационализаторскую инициативу, успешно разрешили эту проблему. Они добились с'ема звеньев с молота до 5.625 за смену против 300 установленных по норме.

В результате упорной борьбы, Анжерский машиностроительный завод 1 декабря успешно выполнил годовую программу, дав угольной промышленности Востока на 10 миллионов рублей продукции больше, чем в 1945 году.

В декабре сверх годового плана металлисты решили дать на 5 миллионов рублей различного шахтного оборудования и машин.

Дм. МОЛОКОВ

В обстановке политического и производственного под'ема

ТАЙГА. 19 декабря. (По телефону). В городе создано девять агитпунктов. Лучшими по работе среди населения являются агитпункты, оборудованные при клубе имени Ленина, узловом парткабинете, леспромхозе и комбинате строительных материалов.

Агитпункт при клубе имени Ленина активно посещается железнодорожниками и членами их семей. Он хорошо оформлен лозунгами и плакатами. Массово-политическую работу проводят агитаторы, выделенные агитколлективом паровозного депо.

Хорошую инициативу проявили инвалиды труда — старейшие железнодорожники тт. Чуланов, Песков и другие. Используя опыт выборов в Верховный Совет СССР, они взяли на себя несение дежурства в агитпункте. Во время дежурства проводятся беседы с избирателями, устраиваются лекции.

Десятки агитаторов — рабочих, служащих и командиров депо вышли на избирательные участки. Тт. Черторыгина, Грицевич, Мосевич и другие провели по 3—4 беседы.

В цехах депо широко развернулось изучение Положения о выборах. Руководителю агитколлектива тов. Хавкунову большую помощь в работе оказывает Герой Социалистического Труда депутат Верховного Совета Союза ССР Иван Герасимович Сафронов.

Подготовкой к выборам среди неорганизованного населения руководит депутат Верховного Совета РСФСР Андрей Фомич Иваньков.

На предприятиях города — большой производственный под'ем. Коллектив паровозного депо перевыполнил годовую программу по среднему и под'емочному ремонту.

Агитпункты на новых улицах

СТАЛИНСК. 19 декабря. (Корр. «Кузбасса»). Во время последней кампании по выборам в Верховный Совет СССР никто из жителей Сталинска не смог бы отыскать улицу Покрышкина. Она возникла недавно. Значительные изменения произошли за последние полтора—два года на большой площади за стадионом «Металлург Востока».

На месте, густо залепленном бараками и ветхими частными домиками, возникли два квартала просторных жилых зданий. В них живут металлурги.

Здесь каждая квартира благоустроена. Стороной, обращенной к Старо-Кузнецку, новые здания образовали улицу Покрышкина. Здесь в одном из домов в светлом магазинном помещении работает агитпункт. В нем ведет работу агитколлектив стана «500», цеха вырубки и третьего мартена. Агитаторы со стана «500» и секретарь парторганизации тов. Беликов в первых беседах рассказали избирателям о дальнейшем промышленном развитии и коммунальном благоустройстве города Сталинска в четвертой сталинской пятилетке.

Агитпункты организованы и на новой улице, за строительными площадками первенца вагоностроения в Кузбассе — Вагоностроительной. На ней расположены индивидуальные домики ферросплавщиков и алюминщиков.

В Центральной избирательной комиссии по выборам в Верховный Совет РСФСР

19 декабря с. г. состоялось первое заседание Центральной избирательной комиссии по выборам в Верховный Совет РСФСР.

Центральная избирательная комиссия обсудила вопросы, связанные с подготовкой к выборам в Верховный Совет РСФСР и приняла соответствующие решения.

Комиссия установила форму избирательного бюллетеня по выборам в Верховный Совет РСФСР (белого цвета), форму протокола Окружной избирательной комиссии о регистрации кандидатов в депутаты; формы протоколов голосования Участковых и Окружных избирательных комиссий и форму удостоверения об избрании депутата в Верховный Совет РСФСР.

Комиссия установила также образец печати Центральной избирательной комиссии и образцы печати Окружных и Участковых избирательных комиссий.

Комиссия установила образец избирательного ящика. Ящик деревянный, высотою 85 сантиметров, шириною 50 на 40 сантиметров, крышка ящика подымающаяся, с разрезом для опускания бюллетеней; ящик и крышка ящика имеют металлические петли для опечатывания. Комиссия разрешила для избирательных участков с небольшим числом избирателей пользоваться избирательными ящиками уменьшенного размера.

Комиссия рассмотрела вопрос об обеспечении выборов бумагой и об изготовлении бланков избирательных документов, а также об обеспечении избирательных комиссий канцелярскими принадлежностями и другими материалами, необходимыми для проведения выборов.

Комиссия поставила перед министром связи СССР вопрос о необходимости обеспечить надлежащую телеграфную, телефонную и другие виды связи Центральной избирательной комиссии с Окружными избирательными комиссиями и Окружных избирательных комиссий со всеми Участковыми избирательными комиссиями.

(Форма избирательного бюллетеня по выборам в Верховный Совет РСФСР).

ИЗБИРАТЕЛЬНЫЙ БЮЛЛЕТЕНЬ

по выборам в Верховный Совет РСФСР

„____“ _____ 194__ года

_____ избирательный округ № ____

Фамилия, имя, отчество кандидата в депутаты	Кем выставлен кандидатом в депутаты

Председатель _____ Окружной избирательной комиссии по выборам в Верховный Совет РСФСР

Центральные избирательные комиссии приступили к работе

Состоялись первые заседания центральных избирательных комиссий по выборам в Верховные Советы Белорусской, Карело-Финской, Армянской, Киргизской, Туркменской и Латвийской ССР.

Комиссии утвердили форму и цвет бюллетеней и других избирательных документов, образцы избирательных ящиков.

В Петрозаводске и Ашхабаде Центральные комиссии заслушали доклады уполномоченных Министерства связи о подготовке средств связи к обслуживанию избирательной кампании.

(ТАСС).

Хорошая работа алюминиевого завода

Коллектив Сталинского алюминиевого завода (директор завода тов. Бугарев, главный инженер тов. Загорский, парторг тов. Мудрецов), борясь за досрочное выполнение первого года четвертой сталинской пятилетки, 19 декабря выполнил годовой план по выпуску товарного алюминия.

По Советскому Союзу

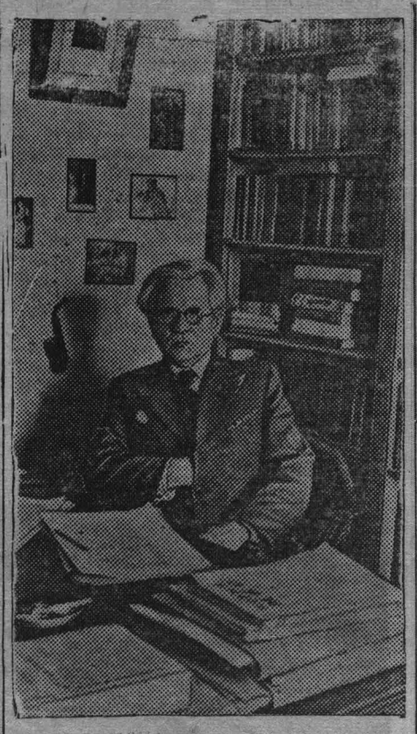

Писатель Федор Васильевич Гладков работает сейчас над романом о Великой Отечественной войне. Попутно он пишет автобиографическую хронику, охватывающую жизнь писателя с детских лет до гражданской войны.

На снимке: Ф. В. Гладков в своем рабочем кабинете.

(Фотохроника ТАСС).

ВОЗРОЖДЕНИЕ ЛЕСНОЙ ПРОМЫШЛЕННОСТИ ЗАКАРПАТЬЯ

УЖГОРОД. (ТАСС). В Закарпатье заново создается лесная промышленность, большинство предприятий которой было разрушено немецко-фашистскими захватчиками. Из руин поднимаются фабрики и заводы. В селе Ясеня недавно начал работать лесопильный завод на две пилорамы. В будущем году он даст 60 тысяч кубометров древесины. В Буштино быстро восстанавливается другой крупный лесозавод. Здесь готов лесопильный цех, строятся паркетный и мебельный цехи. К предприятию проложена железная дорога протяжением 8 километров. Теперь лес с верховьев реки Теребли подвозится к заводу на железнодорожных платформах.

Начал работать большой лесопильный цех с несколькими пилорамами и циркулярными станками в селе Довгом, где восстанавливается лесокомбинат. Вскоре здесь вступят в строй паркетный, столярный, ящичный и другие деревообделочные цехи. В центре верховины расположено село Воловец, где был лесозавод. Здесь также кипит восстановительная работа. Рабочие разыскали оборудование, материалы и пустили в ход завод.

Вся верховина покрыта лесами новостроек. Только предприятия, восстанавливаемые здесь в этом году, дадут при работе на полную мощность 200 тысяч кубометров древесины в год.

ЦЕННАЯ ИНИЦИАТИВА ЧЕЛУТАЕВСКИХ ЖЕЛЕЗНОДОРОЖНИКОВ

УЛАН-УДЭ. (ТАСС). Железнодорожники станции Челутай (Восточно-Сибирская дорога), обслуживающей лесозаготовителей Бурят-Монголии, решили повысить вместимость вагонов до предела. Они организовали погрузку леса на платформы без накладок и в полувагоны с наращиванием бортов. Кроме того, путем уплотнения укладки улучшилось использование грузопод'емности вагонов. В двухосный вагон стали грузить 24 кубометра леса вместо 20. Это позволило сократить потребность в порожних вагонах на 10 процентов.

Челутаевские железнодорожники в телеграмме министру путей сообщения тов. Ковалеву сообщают, что вместо 500 предназначенных вагонов в декабре дорога обойдется 450 вагонами. Остальные можно использовать на другие нужды. 14 декабря отгружено 216 вагонов. Шахтам отправлено 5.200 кубометров крепежного леса вместо 4.320.

Министерство путей сообщения и главснаблес при Совете Министров СССР одобрили ценный почин железнодорожников.

НАД ЛЕСНЫМИ МАССИВАМИ

ЛЕНИНГРАД. (ТАСС). Всесоюзный трест лесной авиации подвел итоги своей работы в первом году новой пятилетки.

Летчики лесной авиации в 1946 году пробыли в воздухе 25 тысяч часов, покрыв в общей сложности 2,5 миллиона километров. В Карело-Финской ССР и Ленинградской области проведена аэрофотос'емка лесов на площади 14 тысяч квадратных километров. В Новосибирской и Томской областях с воздуха обследовано 8 миллионов гектаров леса. На основании полученных данных будут составлены лесные карты.

Летчики-наблюдатели помогли в этом году ликвидировать много лесных пожаров. Неоценимую услугу они оказали оленеводческим колхозам Якутии.

Минувшим летом в одном из районов загорелся мох-ягельник, которым питаются олени. Пожар грозил оленеводческим хозяйствам большими бедствиями. Над пылающей землей появился воздушный корабль. На его борту находился отряд лесной авиации. Героическими усилиями этого отряда огонь был ликвидирован, и богатые поля ягельника спасены.

В столице Киргизской ССР—гор. Фрунзе открылась большая выставка, посвященная строительству в Киргизии по новому пятилетнему плану. Сотни людей ежедневно посещают эту выставку.

На снимке: киргизская молодежь осматривает макет гидроэлектростанции, которая будет строиться на реке Чу.

(Фотохроника ТАСС).

Об образовании на территории Кировского района г. Кемерово избирательных участков по выборам в Верховный Совет РСФСР

Решение № 103 исполнительного комитета Кировского районного Совета депутатов трудящихся

На основании статей 27, 28, 29, 32, 33 «Положения о выборах в Верховный Совет РСФСР»,

исполком районного Совета РЕШАЕТ:

Образовать на территории Кировского района гор. Кемерово, по выборам в Верховный Совет Российской Социалистической Федеративной Советской Республики, следующие избирательные участки по Кемеровскому — Центральному избирательному округу № 323:

ИЗБИРАТЕЛЬНЫЙ УЧАСТОК № 36

Центр избирательного участка — общежитие № 7 завода «Строммашина».

В участок входят: улицы — Декабристов, Балтийская, Сурикова, Герцена, Артема, Донбасская, Станиславского, Железнодорожная — полностью.

ИЗБИРАТЕЛЬНЫЙ УЧАСТОК № 37

Центр избирательного участка — школа № 19.

В участок входят: дома ЖКС от № 1 по № 7 включительно и дома №№ 11-а, 11-б, 12, 19; общежитие треста № 30, общежитие № 3 (4-й станции) и поселок кирпичного завода.

ИЗБИРАТЕЛЬНЫЙ УЧАСТОК № 38

Центр избирательного участка — Дом культуры.

В участок входят: дома ЖКС №№ 17, 18, 20, 21, 24, улица Больничная, Дачный поселок, общежитие ОСМУ-12, общежитие Сибэлектромонтажа.

ИЗБИРАТЕЛЬНЫЙ УЧАСТОК № 39

Центр избирательного участка — школа № 35.

В участок входят: улицы Советская, Партизанская, Торговая, Чапаевская — полностью. Коммунистическая от дома № 2 по дом № 10 включительно

ИЗБИРАТЕЛЬНЫЙ УЧАСТОК № 40

Центр избирательного участка — клуб строителей.

В участок входят: улицы Островского, Комсомольская, Чернышевского — полностью, Коммунистическая от дома № 1 по № 11 включительно.

ИЗБИРАТЕЛЬНЫЙ УЧАСТОК № 41

Центр избирательного участка — Дом монтажников.

В участок входят: улицы — Пионерская, дома №№ 1, 2, 3, 4, 5, 6, 7, 8, 8-а, 9, 10, 11, 13, 13-а, 15, 17, 19, 19-а, 21, Садовая и Высоковольтная — полностью, стационар завода по Садовой № 4, пионерлагерь № 1, по улице Островского дом № 1 (ЖКО Правобережного комбината), Пионерская улица — бараки №№ 2 и 4.

ИЗБИРАТЕЛЬНЫЙ УЧАСТОК № 42

Центр избирательного участка — общежитие № 2 по Рекордной улице.

В участок входят: улицы — Вокзальная — полностью, Пионерская от дома № 23 по № 41 включительно, Рекордная — дома №№ 1 и 2, Рабочая от дома № 5 по № 16 включительно.

ИЗБИРАТЕЛЬНЫЙ УЧАСТОК № 43

Центр избирательного участка — школа № 25.

В участок входят: улицы — Рабочая от дома № 1 по № 4 включительно, Рекордная — полностью, за исключением домов №№ 44, 45, 46, 47, 48, 49.

ИЗБИРАТЕЛЬНЫЙ УЧАСТОК № 44

Центр избирательного участка — школа № 36.

В участок входят: улицы — Халтурина, Красноярская, Тургенева, Заречная, Чкаловский переулок — полностью, общежитие ФЗО № 22 и ФЗО № 1, улица Спартака дома №№ 17, 18, 19, 20, 21, 22, 25, 26, 27, 28, 29, 30, 31.

ИЗБИРАТЕЛЬНЫЙ УЧАСТОК № 45

Центр избирательного участка — школа № 39.

В участок входят: улицы — Разина, Каркасная, Строителей — полностью, общежитие завода

ИЗБИРАТЕЛЬНЫЙ УЧАСТОК № 46

Центр избирательного участка — школа № 30.

В участок входят: улицы — Заводская, Ворошилова, Станционная, Угловая, Правотомская — полностью.

ИЗБИРАТЕЛЬНЫЙ УЧАСТОК № 47

Центр избирательного участка — школа № 37.

В участок входят: улицы — Центральная, Молотова, Новая, Кагановича, Кирова, Буденного, Гоголя, Белинского, Томская, Пушкинская, Садовая, Шолохова, Луговая — полностью.

ИЗБИРАТЕЛЬНЫЙ УЧАСТОК № 48

Центр избирательного участка — школа № 14.

В участок входят: улицы — Бетховена, Достоевского, Циолковского, Кемеровская, Проходная, Крылова, Лозачевского, Химзаводская, Осипенко, Багратиона; переулки: Лесной, Школьный, Кладбищенский, Кемеровский, Партизанский, 1-й 2-й и 3-й Подгорные, 1-й Короткий, Мостовой — полностью, летдом № 1.

ИЗБИРАТЕЛЬНЫЙ УЧАСТОК № 49

Центр избирательного участка — Кировская больница.

В участок входят: городок Кировской больницы — полностью.

Председатель исполкома районного Совета М. ЗАПОРОЖЧЕНКО.
Секретарь исполкома районного Совета А. АСТАХОВА.

18 декабря 1946 года, г. Кемерово.

Технический прогресс в новой пятилетке

★

Проф. А. ЗВОРЫКИН

★

Решающее значение техники для социалистического преобразования нашей страны и роста ее оборонной мощи с исключительной глубиной раскрыто в произведениях Ленина и Сталина. Непрерывное развитие техники было характерной особенностью трех сталинских пятилеток. На XVIII с'езде ВКП(б) товарищ Сталин говорил: «Основу нашей промышленности и земледелия составляет теперь новая, современная техника. Можно сказать без преувеличения, что с точки зрения техники производства, с точки зрения насыщенности промышленности и земледелия новой техникой наша страна является наиболее передовой в сравнении с любой другой страной...».

Завоевания советской техники прошли историческую проверку в годы Великой Отечественной войны. Выпуск огромного количества первоклассного вооружения наглядно свидетельствовал об исключительных достижениях советской техники, творческом напряжении людей техники и всего советского народа.

Пятилетний план восстановления и развития народного хозяйства на 1946—1950 гг. — это в то же время и план нового наступления в области техники. Партия и правительство призывают народы Советского Союза мобилизовать все творческие силы, инициативу, богатейший опыт и знания для того, чтобы неустанно двигать технику вперед. Дальнейший технический прогресс во всех отраслях народного хозяйства — важнейшее условие восстановления и мощного под'ема промышленности, транспорта, сельского хозяйства, дальнейшего роста материального благосостояния народов СССР, роста обороноспособности нашей страны.

Закон о новом пятилетнем плане обобщает опыт всего предшествующего периода развития социалистической техники и четко определяет основные направления ее дальнейшего прогресса в целях непрерывного роста производительности труда.

* * *

В нынешней пятилетке необходимо продолжить и всемерно развивать **механизацию трудоемких процессов.**

Известно, что в условиях капитализма механизация труда неизбежно ведет к увеличению безработицы. В СССР, где безработица ликвидирована раз и навсегда, механизация облегчает труд миллионов людей, делает его более производительным.

Весьма большое значение имеет механизация в угольной промышленности. Многое здесь уже сделано. В дореволюционной России, например, тяжелые процессы добычи и транспортировки угля производились вручную. Сейчас почти полностью механизированы зарубка и доставка угля вдоль забоя. На откатке применяются электровозы. Но все же ряд процессов при угледобыче до сих пор еще осуществляется вручную. Наибольших затрат труда требуют навалка угля на транспортер, погрузка породы в вагонетки. Вот почему необходимо как можно скорее решить задачу механизации навалки и погрузки.

Еще с 1931 года советские инженеры работают над созданием угольных комбайнов для длинных забоев. Перед войной такие комбайны (системы инженеров Бахмутского, Сердюка) появились на шахтах и успешно применялись для мягких углей. В настоящее время испытывается ряд комбайнов, навалочных и погрузочных машин, при помощи которых должны быть полностью механизированы процессы угледобычи.

За годы пятилеток мы значительно повысили механизацию трудоемких процессов в металлургии. Но и здесь еще предстоит сделать многое. Чтобы представить себе важность механизации на металлургических предприятиях, достаточно вспомнить, какие большие потоки грузов связаны, например, с работой доменной печи. Печь об'емом в 1.300 кубометров требует в день 2,5 тысячи тонн руды, 1,3 тысячи тонн кокса, 800 тонн известняка, 300 тонн стружки. Ежедневно такая печь дает около 1.500 тонн чугуна и 1.000 тонн шлака. Таким образом, ее общий грузооборот в сутки составляет 7,4 тысячи тонн, причем приходится перемещать грузы с высокой температурой (расплавленный чугун, горячие шлаки).

В новой пятилетке увеличится количество и улучшится конструкция вагоноопрокидывателей, перегружателей, вагонов-электровозов, увеличится емкость шлаковозных и чугуновозных ковшей. Получит широкое распространение огневая зачистка, которая резко сокращает число врубщиков. Механизация охватит все основные и вспомогательные цехи металлургических предприятий.

Значительно механизирован труд в торфяной промышленности. На смену примитивным способам заготовки торфа пришли новые способы: фрезерный, багерный, гидроторф. Ставится задача настолько широко внедрить новую технику в торфяную промышленность, чтобы от сезонной заготовки торфа перейти к круглогодовой.

Новый пятилетний план намечает широко механизировать заготовку и вывозку леса. Здесь получат применение портативные и удобные электропилы с подвижными генераторами электрического тока. Все возрастающую роль в вывозе древесины станут играть специальные виды тракторов.

Погрузочно-разгрузочные работы на железнодорожном транспорте к концу пятилетки будут механизированы на 75 проц. а погрузка и разгрузка речных судов — полностью.

Известно, как трудоемка работа на стройках. Пятилетний план намечает механизировать земляные работы на строительных площадках до 60 проц., дробление щебня, приготовление бетона до 95 процентов, широко развернуть производство домов индустриальными методами.

Создание при союзном правительстве специального Совета по механизации трудоемких отраслей показывает, что партия и правительство рассматривают механизацию труда как большую общегосударственную проблему. Намечается стандартизация и унификация транспортных и погрузо-разгрузочных машин, перевод заводов, производящих такие машины на крупносерийное и массово-поточное производство и быстрое насыщение всех трудоемких отраслей промышленности достаточным количеством совершенных машин.

* * *

Технический прогресс в новой пятилетке выразится и в дальнейшей **электрификации народного хозяйства.** Одним из важнейших условий всесторонней электрификации является рост мощностей тепловых и гидравлических электростанций. Пятилетний план требует переходить на тепловых станциях к пару высокого давления и высокой температуры, внедрять новейшие типы теплофикационных турбин, применять более совершенные генераторы и аппаратуру.

Ленинградцы уже сделали ценный вклад в пятилетку. На машиностроительном заводе имени Сталина впервые в СССР сконструирована и построена быстроходная турбина мощностью в 100 тысяч киловатт, рассчитанная на давление пара в 90 атмосфер вместо обычных 29—32 атмосфер. Завод имени Кирова изготовил для этой турбины генератор, и сейчас идет монтаж всего агрегата на Сталиногорской ГРЭС.

Электроэнергетика Советского Союза вплотную подходит к проблеме передачи энергии **постоянным** током высокого напряжения. Реализация этой крупнейшей проблемы будет способствовать скорейшему созданию единого энергетического хозяйства и достижению значительной экономии.

Большое внимание отводится совершенствованию электрической части машин. В нынешней пятилетке предполагается широкое внедрение многомоторных машин. Это позволит сократить потери на механические передачи и улучшить систему управления машинами. Поставлена задача осуществить постепенно переход к электроприводу, органически связанному с исполнительным механизмом. Благодаря этому полностью отпадут потери энергии на передачи и откроются возможности создать высокоэффективные машины.

Давно прошло время, когда электрификация связывалась только с силовым хозяйством. Закон о новом пятилетнем плане требует всемерного развития электротехнологии, т. е. введения электротермических и электрохимических процессов в выплавку легких и цветных металлов, легированных сталей, в производство химических продуктов, в металлообработку.

Особенное внимание должно быть уделено применению токов высокой и сверхвысокой частоты. С этой проблемой связаны сейчас самые крупные технические преобразования в области радиосвязи, телевидения, радиолокации управления машинами, самолетами, судами на расстоянии.

Механические и ламповые высокочастотные генераторы будут применяться во всех областях техники, начиная от металлургии (плавка металла), машиностроения (закалка токами высокой частоты) и кончая такими областями, как сушка древесины, обработка токами высокой частоты пищевых продуктов и проч.

* * *

Одним из основных элементов технического прогресса является **интенсификация производства:** убыстрение технологических процессов, сокращение производственного цикла, более активное использование мощности оборудования.

Огромные перспективы для ускорения производственных процессов в машиностроении открываются благодаря методу массового поточного производства, созданию автоматических поточных линий, внедрению агрегатных станков, литью под давлением и в кокиль, благодаря автоматической сварке, закалке деталей машин токами высокой частоты, электронагреву, штамповке быстроходными прессами.

Крайне велики возможности интенсификации производственных процессов, в основе которых лежит химическая технология. Интенсификация производства аммиака, например, позволила в 8 раз увеличить с'ем с кубометра об'ема камеры. В мартеновских печах за счет интенсификации процессов и увеличения об'ема печей удалось увеличить среднюю часовую выплавку с 12,5 тонны до 25 тонн стали.

В новой пятилетке предполагается интенсификация технологических процессов путем повышения температур, давлений и применения катализаторов. В современной технике катализаторы дают возможность получать синтетический аммиак, контактную серную кислоту, азотную кислоту. С новыми видами катализаторов связано получение высококачественных горючих — толуола, фенола.

Какие огромные возможности открывают каталитические реакции, показывает переработка нефти. Раньше, до применения каталитических процессов, из нефти получали 20—25 проц. бензина. После перехода к каталитическим процессам выход бензина увеличился до 80 проц. Производство высокооктанового бензина полностью связано с каталитическими процессами.

Большое значение для интенсификации производственных процессов имеет применение кислорода. Применение кислородного дутья в газогенераторах при газификации кокса на Чирчикском комбинате увеличило производительность газогенераторов вдвое: при этом расход кокса уменьшился. Хорошие результаты дает также использование кислорода в производстве азотной и серной кислот.

В ближайшее время заканчивается строительство опытной домны на Ново-Тульском металлургическом заводе, которая будет работать на дутье, обогащенном кислородом. Предполагается, что домна об'емом 330 кубометров будет выплавлять столько же чугуна, сколько обычная домна об'емом 930 кубометров. Иными словами, применение кислорода повысит производительность домны почти в 3 раза.

Широкая механизация производства на электрической основе, всемерная интенсификация технологии производства получают свое завершение в автоматизации.

Закон о новом пятилетнем плане наметил осуществить автоматизацию технологических процессов на заводах черной и цветной металлургии, широко применять автоматизацию на обогатительных фабриках и электростанциях, в первую очередь на гидростанциях.

Особенно велики возможности автоматизации в отраслях, где производственные процессы протекают непрерывно и где надо автоматически выравнивать давление, температуру, т. е. обеспечивать постоянство заданного режима. Такая непрерывность — характерная черта производства, в основе которого лежат химические реакции. Каждая задержка, каждая остановка процесса ведет здесь к большим потерям.

Повышение технического уровня производства требует увеличения выпуска и усовершенствования соответствующей аппаратуры и приборов. Новый пятилетний план содержит указание на необходимость всемерного развития приборостроения. В 1950 году—последнем году пятилетки—производство оптико-механических и электроизмерительных приборов увеличится по сравнению с 1940 годом в семь раз.

Технический прогресс во всех своих разнообразных проявлениях в конечном счете обеспечивается производством новых, более совершенных машин. Ведущая роль машиностроения постоянно подчеркивалась в решениях партии и правительства. Новый пятилетний план уделяет очень много внимания развертыванию машиностроения, в первую очередь станкостроения (производство агрегатных, специальных станков, автоматов).

Нашему электромашиностроению предстоит расширить и усовершенствовать производство двигателей, аппаратуры, высокочастотных генераторов, радиоламп, фотоэлементов, выпрямителей и т. д. Энергомашиностроение должно закрепить технический прогресс путем производства все более совершенных паровых, гидро- и теплофикационных турбин, прямоточных котлов. Механизация трудоемких процессов будет базироваться на машинах новых конструкций — транспортно-подъемных, специальных навалочных, погрузочных машинах, предназначенных для горных предприятий.

Современная техника основывается на непрерывном совершенствовании металлов и материалов, на растущем их разнообразии. Пятилетний план требует развернуть производство специальных сталей — электротехнической, трансформаторной, динамной, низколегированных и высоколегированных сталей, легких металлов и сплавов. Развертывается производство высокооктанового авиационного бензина, необходимого для современной авиации. Исключительное значение приобретают пластмассы, производство которых в новой пятилетке будет все более и более возрастать.

В законе о пятилетнем плане предусматривается дальнейшее развитие и внедрение в народное хозяйство таких новейших научно-технических достижений, как радиолокация, реактивная техника, двигатели нового типа, создающие новые скорости и мощности. Обеспечиваются также работы по исследованию вопросов внутриатомной энергии в интересах промышленности и транспорта.

Технический прогресс немыслим без широчайшего развертывания научно-исследовательских работ в Академии наук СССР и Академиях наук союзных республик, научных учреждений промышленности и транспорта, высших учебных заведениях.

Товарищ Сталин поставил перед советскими учеными задачу «не только догнать, но и превзойти в ближайшее время достижения науки за пределами нашей страны». Выполняя эту задачу, ученые, изобретатели, конструкторы вместе с инженерно-техническими работниками народного хозяйства и передовыми рабочими обеспечат непрерывный технический прогресс. Это поможет нам выполнить и перевыполнить новый пятилетний план, укрепить могущество нашей Родины, поднять благосостояние трудящихся, заложить твердую основу для еще большего роста народного хозяйства, культуры и обороноспособности СССР в последующих пятилетках.

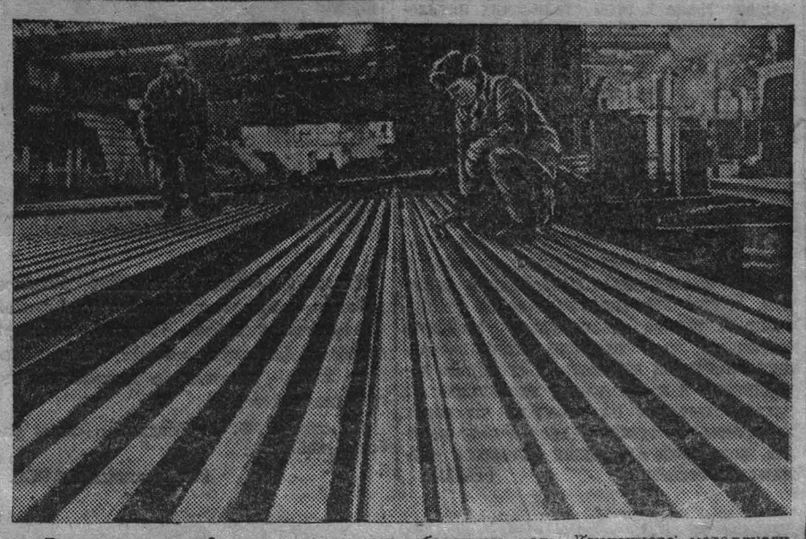

Проверка сортовой продукции в рельсобалочном цехе Кузнецкого металлургического комбината. Фото А. Узлян.

ПАРТИЙНАЯ ЖИЗНЬ

Анжеро-Судженская городская партийная конференция

Два дня проходила IX Анжеро-Судженская городская партийная конференция. С отчетным докладом горкома ВКП(б), выступил секретарь горкома партии тов. Иноземцев.

Доклад тов. Иноземцева изобиловал множеством примеров и цифр, говорящих о том, что за годы Великой Отечественной войны городская партийная организация сумела обеспечить выполнение фронтовых заказов. Шахты треста «Анжероуголь» увеличили добычу угля. В годы войны в городе выросли новые предприятия — машиностроительный, фармацевтический и стекольный заводы, значительно расширилась местная промышленность. В докладе много места было уделено организационно-партийной и партийно-политической работе.

Однако, несмотря на трехчасовой доклад тов. Иноземцев не вскрыл основных причин неудовлетворительной работы большинства шахт треста в текущем году. А об этом следовало бы на конференции рассказать.

На всем протяжении 1946 года шахты треста «Анжероуголь» не выполняют государственного плана угледобычи. До сих пор на шахтах дают себя знать антимеханизаторские настроения. Из 29 врубовых машин, имеющихся на шахтах, работают только 12. Добыча отбойными молотками составляет всего 8,2 процента. На шахтах Анжерского рудника крайне низка трудовая дисциплина, даже среди командного состава, большая текучесть рабочей силы.

Серьезные недостатки имеются и в постановке организационно-партийной и массово-политической работы. За отчетный период парторганизации города приняли в ряды ВКП(б) 1.518 человек, но среди вновь принятых слишком мало людей ведущих профессий — горняков, металлистов, инженеров и техников.

О слабой внутриполитической работе свидетельствует тот факт, что более 400 кандидатов ВКП(б) имеют просроченный стаж. Совершенно неудовлетворительно в городской парторганизации поставлено марксистско-ленинское воспитание коммунистов. В большинстве школ и кружков посещаемость не превышает 50 процентов. Самостоятельно изучающие основы марксизма-ленинизма не получают должной помощи и руководства со стороны горкома ВКП(б).

Все эти недостатки не могли пройти мимо конференции.

Парторг ЦК ВКП(б) на шахте № 9-15 тов. Бодрецов в своем выступлении заявил:

— Нельзя сказать, что горком ВКП(б) и его угольный отдел мало занимались работой шахт. Занимались много, но главным образом занимались добычей сегодняшнего дня. Горком не проявил твердой технической политики в перспективном развитии шахт, не добился повышения ответственности хозяйственных руководителей за выполнение хозяйственных планов. Вот почему шахты нашего рудника сейчас работают плохо.

Делегат конференции тов. Липатов резко критиковал горком ВКП(б) за то, что последний слабо боролся за выполнение своих собственных решений.

Этот же вопрос затрагивал в своем выступлении тов. Бруль.

Серьезное требование пред'явил горкому партии выступивший на конференции директор машиностроительного завода «Свет шахтера» тов. Малов. Завод построен и вырос за годы войны. Сейчас завод выпускает машины исключительно для угольной промышленности. Несмотря на это, за все время существования завода горком ни разу не заслушивал руководителей на бюро горкома.

Острой критике подвергли работу городского комитета выступившие по вопросам внутрипартийной работы. Прошло полгода после реорганизации и создания участковых партийных организаций. В результате перестройки к руководству низовыми парторганизациями пришли десятки молодых коммунистов, еще не имевших опыта работы. Однако горком слишком мало занимался и помогал участковым организациям. Секретари участковых парторганизаций шахты № 9-15 т. т. Кравченко и Панарьева говорили о том, что оргинструкторский отдел и его заведующий тов. Сергачев мало оказывали им помощи в работе.

На конференции указывали на то, что секретари горкома тт. Иноземцев и Хайбулин слабо работали со своим аппаратом, не учили его, допускали грубости.

Горком не направил внимания партийных организаций на развертывание большевистской критики и самокритики, не поддерживал коммунистов, которые критиковали недостатки хозяйственников.

На конференции выступило 25 человек. Все выступавшие указывали на серьезные недостатки в работе горкома ВКП(б). В конце конференции с критикой работы Анжеро-Судженской городской парторганизации и о дальнейших задачах большевиков Анжеро-Судженска выступил секретарь обкома ВКП(б) по пропаганде тов. Пулях А. И.

Конференция признала работу горкома ВКП(б) удовлетворительной и приняла соответствующее решение, направленное на устранение имеющихся недостатков в работе горкома ВКП(б).

Конференция избрала новый состав горкома ВКП(б) в количестве 53 человек.

На первом пленуме секретарями горкома ВКП(б) избраны тт. Иноземцев, Шульжик и Хайбулин.

А. СМИРНОВ.
редактор газеты «Борьба за уголь».

Письма Читателей

В тресте „Сталинуголь" не борются с простоем вагонов

Погрузка угля на станции Усяты производится непосредственно на под'ездных путях крупнейших трестов «Сталинуголь» и «Прокопьевскуголь».

Первые дни зимы показали, что там, где руководители хорошо подготовили хозяйство, погрузочные механизмы и людей к работе в зимних условиях, планы погрузки выполняются, работа проходит слаженно. Трест «Прокопьевскуголь» (нач. железнодорожного цеха тов. Лемехов) план погрузки угля за ноябрь по тоннажу выполнил на 100,5 процента.

Только отсутствием организации работы непосредственно на под'ездных путях можно об'яснить тот факт, что по тресту «Сталинуголь» (нач. железнодорожного цеха тов. Котиков) за ноябрь сорвана погрузка 254 вагонов, в целом по тресту недогруз составил 23 тысячи тонн угля. Простой вагонов под погрузкой завышен в два раза. 15 ноября сдвоенный маршрут, адресованный на ст. Магнитогорск, простоял под погрузкой 10 часов, 19 ноября маршрут с назначением на ст. Кузнецк простоял 12 часов 30 минут. За ноябрь перепростой составил свыше 40 тысяч вагоно-часов, трест уплатил свыше 106 тысяч рублей штрафа.

Несмотря на недостаток порожняка, железнодорожники обоих трестов плохо борются за использование вагонов.

Слаженная работа между работниками станции и под'ездных путей шахт не организована. Систематически нарушаются договорные условия.

Бездокументные вагоны часто подаются с путей треста «Сталинуголь» и поста шахты имени Ворошилова. За ноябрь всего по станции Усяты организовано только 6 поездов, остальные были передержаны под погрузкой на под'ездных путях.

А. ШАБАЛОВСКИЙ.
старший инженер ст. Усяты, инженер-лейтенант движения.

Разрушается отопительная система

В ноябре в квартирах третьего под'езда дома № 20 ЖКС Правобережного комбината (г. Кемерово) испортилась пароотопительная система.

Об этом были поставлены в известность руководители парокотельного цеха Правобережного комбината. Отопление обещали исправить. Приходили слесари, стучали молотками по трубам, снова уходили, но отопление не исправили.

Тогда обратились мы к начальнику ком. мунального отдела завода тов. Арсентьеву. Последний сослался на «недостаток рабочих» и рекомендовал снова обратиться в парокотельный цех.

Наступили сильные морозы, температура в квартирах дошла до нуля. Семьи, живущие в этих квартирах с детьми, находятся в тяжелом положении. Вода в трубах и батареях замерзла, трубы выходят из строя.

Кто заставит бюрократов из коммунального отдела привести в порядок отопительную систему?

Ф. ЗАЙЦЕВ.

По следам неопубликованных писем

Читатель газеты «Кузбасс» тов. Крылов сообщил редакции о нарушениях Устава сельскохозяйственной артели правлением колхоза «Красный просвет», Троицкого района.

Председатель Троицкого райисполкома тов. Юдин сообщает, что факты, указанные в письме тов. Крылова, обсуждались на общем собрании колхозников.

Собрание обязало правление артели немедленно принять меры к взысканию причиненного колхозу убытка и строго предупредило председателя колхоза тов. Антохина.

* * *

Из Кузнецкого района редакции сообщили, что продавец Атамановского сельпо Воробьев укрывает личный скот от обложения сельскохозяйственными налогами.

Прокурор Кузнецкого района тов. Кузин, которому редакция направляла на расследование копию письма, сообщает, что Воробьев привлекается к уголовной ответственности.

* * *

Мариинский горкомхоз три года не предоставлял квартиры офицеру Советской Армии тов. Кличук.

Письмо тов. Кличук, посланное редакции в Мариинский горисполком, обсуждалось на заседании исполкома. За бездушно-бюрократическое отношение к запросам и жалобам трудящихся начальник горкомхоза тов. Старков и начальник жилуправления тов. Мальков предупреждены. Офицеру тов. Кличук квартира предоставлена.

* * *

На недоброкачественную выпечку хлеба в Васькозском сельпо, Подунского района, жаловался наш читатель т. Барышников.

Правление райпотребсоюза наложило взыскание на председателя сельпо Комарницкого и пекаря Мараховского. Качество выпекаемого хлеба улучшено.

Шахта „Центральная“ выполнила годовой план

Горняки шахты «Центральная» треста «Кемеровоуголь» с честью выполнили взятые на себя обязательства—досрочно завершили годовой план угледобычи первого года новой пятилетки.

Победа не пришла сама. Горняки старейшей шахты Кузбасса в упорной борьбе за четкую организацию работ в очистных и подготовительных участках добились этих успехов.

Основа успеха — организация работы во многих лавах по графику цикличности, применение скоростных методов работы в нарезных забоях, организация социалистического соревнования за перевыполнение норм всеми горняками, улучшение дисциплины труда.

Ниже мы помещаем выступления командиров и стахановцев шахты «Центральная», рассказывающих о том, как они добились своей производственной победы.

Победа угольщиков

Коллектив шахты «Центральная» одержал крупную производственную победу, первым на Кемеровском руднике выполнив годовой государственный план угледобычи. До конца года шахтеры обязались добыть 13 тысяч тонн сверхпланового угля.

Этих успехов шахтеры добились, благодаря правильной организации работ на очистных и подготовительных участках.

В центре внимания у нас всегда стоит цикличная работа. Еще до указания Министерства угольной промышленности Восточных районов об организации цикличности мы создали у себя на шахте циклично-скоростные лавы. В результате, сумели при пяти лавах обеспечить не только выполнение, но и перевыполнение плана угледобычи. В ноябре горняки шахты выдали на-гора 2.700 тонн дополнительного топлива.

Мы увеличили продвигание действующих лав по простиранию с 16 до 25—30 погонных метров в месяц.

Цикличность требует четкой, организованной работы смены в лаве, оперативного технического руководства. Эту задачу хорошо понял начальник участка № 2 тов. Лысенко.

Внимание начальника участка, его помощника, механика, а также горных мастеров и бригадиров было сосредоточено на организации труда в лавах, на правильной расстановке рабочей силы, на строгом выполнении наряда и качестве работы. Это обеспечило перевыполнение плана. Участок дает 26 пог. метров уходов вместо 19 по норме.

В ноябре программа угледобычи участком была выполнена на 134 процента. Он дал три эшелона сверхпланового угля. Сейчас коллектив участка борется за выдачу 8 тысяч тонн угля сверх годового плана.

Проделана большая работа по подготовке очистного фронта. В прошлом месяце план главнейших нарезных работ выполнен на 130 процентов, а по остальным—на 140 процентов.

За 11 месяцев пройдено 234 пог. метра главнейших выработок сверх плана, а программа общей нарезки перевыполнена на 1.535 пог. метров.

Такого результата прохождения нарезных работ мы добились благодаря применению скоростного метода продвигания подготовительного забоя.

На подготовку лав—участков №№ 6 и 9 требовалось около 6 месяцев. Проходческая бригада под руководством мастера нарезных работ тов. Бурлова выполнила ее за два месяца. Она добилась продвигания забоя до 130 пог. метров в месяц, вместо 50.

Скоростные методы, применяемые в подготовительных работах, дали шахте возможность обеспечить широкий очистной фронт. В январе 1947 года вступят в действие еще три вновь подготовленных лавы.

На шахте хорошо организовано социалистическое соревнование, на основе которого мы добились уменьшения числа рабочих, не выполняющих норм. Выросли новые кадры. Горный мастер тов. Кубеев, забойщики Романов, Дмитриенко и ряд других в совершенстве овладели горняцкими профессиями. Значительно выросли и наши кадровые рабочие и командиры. Имена забойщиков Чупикова, Быкова, Вотинцова, Бурлова, Белоусова знают не только на шахте, но и за ее пределами.

Начальники участков тт. Лысенко, Антопчик, Скворцов, Гайнулин стали подлинными командирами производства. Их коллективы помогли шахте досрочно выполнить годовой план угледобычи.

И. ХАРИТОНОВ,
начальник шахты «Центральная».

Обучаю молодых шахтеров

У меня не отбойный молоток, как у Бурлова, а электрическое сверло. Но оно ничуть не хуже молотка. Еще перед войной, когда я был отгребщиком, научился у Петра Григорьевича Лысенко забойщицкому делу. Трудно было учиться, не скрою. Но когда желаешь, добьешься. Теперь я не хуже настоящих забойщиков.

В шахте ценится не только сила. Вид у меня совсем незавидный. Но я выработал в себе ловкость, и она мне всегда помогает. Бурить и крепить надо быстро, не теряя зря ни минуты. Некоторые жалуются на условия. За 8 лет работы в шахте я побывал во всяких условиях и скажу, что они часто зависят от самого бригадира. Он сам должен создавать условия для своей бригады. Нельзя делать одно, берись за другое. Главное хотеть работать и тогда все можно достать и успеть.

Конечно, когда нет порожняка или нехватает леса, тогда другое дело. Но такие неполадки бывают редко. Об остальном должен позаботиться бригадир-забойщик.

Надо хорошо изучать людей своей бригады, тогда узнаешь, в каком месте кто может сделать больше. Туда его и посылай. Это много значит. В очистном забое, например, надо быстро закрепить и угля побольше дать, посылай ловкого, умелого. В подготовительном забое крепление проще, стойки вдвое короче—другой поставит.

Правда, есть и забойщики-универсалы. Они все сделают. И в очистном и в подготовительном забое на них можно положиться.

Бригадир должен показывать пример своим шахтерам, если он хорошо работает, и другие за ним подтягиваться будут. За восемь месяцев я закончил годовую норму, выполняю вторую. Обучил пять новичков. Теперь они— забойщики, а Суховой уже и меня догоняет.

И. БЫКОВ,
забойщик-бригадир шахты «Центральная».

Металлическое крепление горных выработок

Весной нынешнего года на участке № 5 Кемеровской шахты «Центральная» было закреплено металлом 170 погонных метров основного и параллельного штреков. Для металлического крепления по системе Владимирова использовались швеллеры и двухтавровые балки.

Но потом на складе углеснаба не оказалось нужного металла, да и крепление готовить по такой системе было не совсем просто.

В ноябре шахтеры начали проходить уклон № 14 на горизонт 300. Он рассчитан не меньше, чем на пять лет, и закрепить его хотелось попрочнее. Главный инженер шахты тов. Люев решил использовать другой металл, которого было много в углеснабе. Он разработал способ изготовления металлического крепления из 24-килограммовых рудничных рельс.

Сделать такое крепление просто: с помощью автогенного аппарата разрезаются рельсы, в шахте огниво набрасывается на стойку и попадает своими концами в пазы. Такое крепление изготовляет мастерская шахты. Выгодность его очевидна. Если деревом уклон прокрепляется сплошь, то железом через полметра, не говоря уже о том, что металлическое крепление продержится много дольше деревянного.

Новое крепление уже второй месяц применяется в двух выработках. С помощью металла будет закреплено 200 погонных метров четырех ответственных выработок.

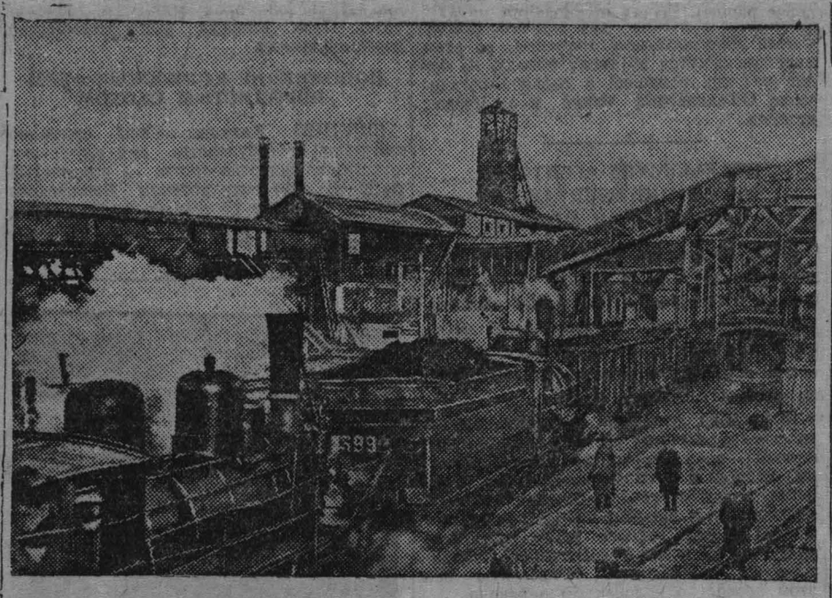

Последний эшелон с углем в счет плана первого года сталинской пятилетки, отправился с шахты «Центральная». Завтра уголь отсюда пойдет уже сверх годового плана. Фото Б. Пушкина.

Отбойный молоток не подведет

ЗАВЕРШЕНА ВТОРАЯ ГОДОВАЯ НОРМА

На шахте я работаю десять лет. Был и лесодоставщиком, и крепильщиком, и отгребщиком. Но когда научился рубить уголь отбойным молотком, то, как друга, полюбил его, и теперь, пожалуй, ни на что не променяю.

Я знаю, что отбойный молоток никогда не подведет. Надо уметь только им пользоваться.

Придешь в забой, оглядишь внимательно его грудь, разберешься в залегании пласта. На угле есть серенькие полоски. Отсюда и начинай. Врежешься отбойным молотком поглубже в уголь, возьмешь куток, а потом сверху откалывай глыбы.

Чтобы не устать — отбойный молоток все-таки тяжелый,—надо уметь работать в любом положении: где можно правой рукой нажмешь, где левой, а если неудобно, то грудью или коленом. Не давай отдыха молотку целую смену. Меняй положение и не переутомишься, и работа подвинется быстрее.

Научишься владеть отбойным молотком, будешь к нему хорошо относиться, он тебе прибавит сил. Я ростом такой же, как и все, даже меньше некоторых, а обогнать меня в шахте еще никому не удалось.

Нужно было пройти почти полторста метров основного штрека. Главный инженер тов. Люев выделил мне с бригадой 40 дней. А мы прошли штрек за 26 суток.

На том месте, куда мы пробились, нарезали две лавы. Каждые сутки они дают по 130 тонн угля.

Вчера наша бригада закончила прохождение ската до 4 вентиляционного штрека. Опять мы сэкономили три дня.

Чтобы правильно руководить своей бригадой, надо об'яснять каждому шахтеру его работу до мелочей. Позаботиться, чтобы был инструмент, заранее узнать, что будет делать в сегодняшней смене бригада. По нашей вине ни разу не срывался наряд.

Сегодня я закончил вторую годовую норму. В честь выборов в Верховный Совет РСФСР буду работать за 1948 год и в первом квартале закончу годовую норму.

Е. БУРЛОВ,
забойщик-бригадир шахты «Центральная».

Крупные успехи коллектива шахты „Манеиха“

ПРОКОПЬЕВСК. 19 декабря. (Корр. «Кузбасса»). Передовые шахты Прокопьевска одна за другой завершают выполнение программы первого года четвертой сталинской пятилетки. Вслед за шахтами «Восточная» и имени Калинина справились с годовым планом угледобычи горняки шахты Манеиха.

В ходе борьбы за досрочное завершение плана первого года новой пятилетки на «Манеихе» выросли замечательные стахановцы — мастера угля. На первом месте среди них—инвалид Отечественной войны тов. Черемнов, работающий в забоях мелкой нарезки. Он ежемесячно выполняет нормы больше чем в два с половиной раза. Только за октябрь тов. Черемнов дал 270 процентов и заработал 2.800 рублей.

На состоявшемся сегодня митинге, в честь окончания годовой программы, коллектив шахты «Манеиха» принял новое обязательство — в оставшиеся дни декабря месяца работать еще с большим напряжением и выдать сверх плана десятки, тысячи тонн угля.

Проверяем выполнение постановления Совета Министров СССР о кооперативной торговле

Когда в Прокопьевске и Ленинске-Кузнецком будут торговать товарами ширпотреба?

После опубликования постановления Совета Министров СССР о развертывании кооперативной торговли прошло больше месяца. Срок более чем достаточный для того, чтобы перестроить работу по-новому, организовать закупку продуктов и сельскохозяйственного сырья, организовать производство и торговлю товарами ширпотреба. В этом теперь—главное.

Но, к сожалению, не все руководители промысловой кооперации поняли это и взялись за перестройку работы. В артелях Ленинск-Кузнецкого горпромсоюза (председатель президиума тов. Павлов) о постановлении Совета Министров СССР еще не знают, массово-раз'яснительная работа среди рабочих и служащих артелей не развернута.

Руководящие работники горпромсоюза сами еще не осмыслили всю глубину важнейшего постановления и не сделали для себя практических выводов. Это подтверждается такими примерами. Вместо того, чтобы сейчас развертывать новое производство, укреплять существующие промысловые артели, здесь делают наоборот—ликвидируют их. Так, например, в селе Красном закрыли швейно-сапожную артель «Октябрь», наметили слить артели «Кузбассовец» и «Победа». Делается это под тем предлогом, что артели убыточны. Но убыточны они потому, что руководители горпромсоюза не приложили усилий к улучшению их деятельности. Куда проще ликвидировать убыточные предприятия.

Что сделал Ленинск-Кузнецкий горпромсоюз для организации закупа продуктов и сырья на селе? Ровно ничего.

— Нам надо только кожу, а кожу нам заготовлять еще не разрешают,—оправдывается тов. Павлов.

Между тем, помимо кожсырья, можно заготовлять щетину, волос, пух, перо, копыто и т. д. Однако этого не хотят делать, потому что там нет производств для переработки этого сырья. А раз таких производств нет, организовывать их не думают, следовательно, и заготовлять сырье не хотят. Так рассуждает тов. Павлов.

С ним молчаливо соглашается и Ленинск-Кузнецкий горком ВКП(б), который терпеливо ждет, когда горпромсоюз развернет закупку сырья и организует торговлю товарами ширпотреба. У тов. Павлова нет еще продуманного плана. О реализации постановления правительства в Ленинске-Кузнецком можно сказать коротко: «где-то улита едет, когда-то будет».

Бездельничают, ждут «конкретных раз'яснений» не только в Ленинске-Кузнецком, но и в Прокопьевске. Однако здесь это внешне прикрывается разговорами и сочинением широких проектов развертывания кооперативной торговли. Чего это стоит, можно убедиться на таких примерах.

Организовали производство шкатулок с художественной отделкой. За месяц сделали... одну шкатулку. Стоит она 400 рублей. Председатель президиума Прокопьевского горпромсоюза тов. Крюков носит эту шкатулку, показывает всем и приговаривает: «гидите, мы перестраиваемся». Но в то же время производство фанеры, нужной для поделки венских стульев, законсервировал.

Шахтеры ждут открытия кооперативных ларьков, палаток, где можно было бы купить товары первой необходимости местного производства: мебель, деревянную и гончарную посуду, швейно-обувные изделия, канцелярские принадлежности, продукты питания. Все это можно сделать в Прокопьевске, но торговля там не развернута. Почему? Потому, что весь штат горпромсоюза в количестве 24 человек во главе с тов. Крюковым занят составлением проекта постройки большого павильона на Базарной площади на... 13 торговых точек.

Но когда будет построен этот павильон? Когда начнется торговля товарами ширпотреба в Прокопьевске? На эти вопросы тов. Крюков не отвечает. Артели Прокопьевского горпромсоюза работают пока по-старому — «на давальческом сырье». Пока ничего не изменилось в Прокопьевском горпромсоюзе после опубликования постановления Совета Министров СССР о развертывании кооперативной торговли.

Не поняли постановления правительства и руководители областного углепромсоюза. На шахтах этого союза лежат 72 тысячи тонн угля. Население городов Кузбасса нуждается в топливе. Надо организовать розничную продажу угля населению, создать в городах торговые точки.

— Нам об этом никто конкретно не сказал, — оправдывается председатель облуглепромсоюза тов. Кричко. Косность, неразворотливость — вот причины того, почему плохо обслуживает население облуглепромсоюз.

Разрабатывая новые планы, перестраивая всю работу промысловой кооперации, необходимо, прежде всего, навести строгий порядок в финансовом хозяйстве горпромсоюзов. Нельзя научиться культурно и прибыльно торговать, не умея считать деньги. Но в облуглепромсоюзе, Ленинск-Кузнецком и Прокопьевском горпромсоюзах в финансовом деле царит вопиющий беспорядок. Кредиты, которые предоставляет государство для капитального строительства, как правило, здесь не используются. Так, Ленинск-Кузнецкий горпромсоюз имел 20 тысяч рублей на капитальное строительство. Но этих денег не использовал. В то же время израсходовал на строительство 60 тысяч рублей из оборотных средств.

Такая же картина наблюдается в облуглепромсоюзе. Кредиты в сумме 540 тысяч рублей остались неиспользованными, а из оборотных средств истрачено на капитальное строительство 420 тысяч рублей. Делается это еще и с той целью, чтобы уйти из-под контроля и не нести ответственности перед государством за расходование средств.

Особенно нетерпимое положение создалось в этом отношении в Прокопьевском горпромсоюзе. Председатель президиума тов. Крюков с поразительной беспечностью относится к финансовой дисциплине, незаконно расходует средства. Долгосрочные кредиты не использует. Задолженность по зарплате рабочим промартели здесь составляет 513 тысяч рублей. Кредиторская задолженность возросла до миллиона рублей.

В горпромсоюзе имеют место растраты. Но тов. Крюков не ведет с этим никакой борьбы. В текущем году горпромсоюз уже успел списать, как безнадежные долги, 20 тысяч рублей; в прошлом году списано было 137 тысяч рублей.

Горпромсоюз получает фондовые материалы — шерсть, кожу, мануфактуру и др., но, как правило, в расходовании этих фондов не отчитывается. Так, в текущем году здесь получено около 12 тысяч килограммов шерсти, а сделано из нее, по подсчетам самого же тов. Крюкова, всего около 2 тысяч пар валенок. Где остальная шерсть? Никто толком не знает. Создается благоприятная почва для хищений фондового сырья и растрат. Кстати сказать, об этом известно в областном управлении промкооперации (и. о. председателя т. Матвеев), но решительных мер здесь не принимают, ограничиваются пустыми разговорами.

Дать побольше высококачественных товаров ширпотреба населению — вот что сейчас главное и основное для каждого работника промысловой кооперации. А это зависит от их инициативы, деловитости и настойчивости, чего пока что еще нехватает у руководителей облуглепромсоюза и горпромсоюзов Прокопьевска и Ленинска-Кузнецкого.

И. ВЕДРИН.

Письма с Кузнецкого металлургического комбината

3. О раздутых штатах вспомогательных цехов

Малолюдно в основных производственных цехах Кузнецкого металлургического комбината. В огромных корпусах, заполненных мощными работающими механизмами, почти не видно рабочих. Где-то в стороне от работающего стана силит оператор перед клавиатурой рычагов или кнопок дистанционного управления и, подчиняясь его воле, механизмы направляют движение раскаленных болванок из одного потока в другой.

Здесь знают цену минуты, здесь умеют строго соблюдать четкий ритм работы. Подобно тому, как при исполнении оркестром музыкального произведения, заранее исчисленные звуки каждого инструмента точно в указанные сроки вступают в мелодию и, переплетаясь со звуками других инструментов, образуют мощное звучание симфонии, так и в прокатных цехах комбината, подчиняясь безусому дирижеру, спрятанному в застекленной кабинке, заранее исчисленные движения каждого механизма точно в указанные сроки вступают в общий поток работы и, смыкаясь с движениями других механизмов, образуют мощную индустриальную симфонию.

Весь сложный и многозвенный производственный процесс предстоит перед вами как совершенное воплощение человеческого разума. Каждая деталь продумана и любая возможность предусмотрена. Рабочий только управляет механизмами, которые осуществляют работу. Поэтому в просторных цеховых помещениях так много механизмов и так мало людей.

Основные производственные цехи комбината оснащены техникой высокопроизводительной техникой. Широкое внедрение в технологический процесс принципов автоматического и дистанционного управления работой механизмов позволяет осуществлять гигантские об'емы работ при минимальном количестве рабочих. Сличение штатов основных производственных рабочих в доменном, мартеновских и прокатных цехах Кузнецкого комбината со штатами цехов (подобной мощности) на современных американских металлургических заводах показывает, что штаты кузнечан очень близки к штатам американским. Американский опыт организации труда в основных цехах металлургических заводов надо, конечно, изучать и впредь, но в отдельных случаях кузнечане могут поучить американцев...

Высокий уровень организации производства достигнут в основных цехах комбината не сразу, не легко. Годами накапливался производственный опыт коллектива, тысячи пытливых умов совершенствовали каждую деталь технологического процесса. Иностранная фирма, поставлявшая прокатное оборудование для одного из цехов Кузнецкого комбината, при определении гарантийной мощности оборудования, значительно снизила ее против европейских норм, сославшись на «отсталость русских рабочих». С веселой улыбкой вспоминают кузнечане о незадачливых иностранных пророках: не только пониженная, но и основная мощность оборудования давно и далеко превзойдена.

Ритм производственной работы цехов, ежесуточно перерабатывающих тысячи тонн металла, выверен до секундной точности. Достигнуто это большим потом, черновой, кропотливой, незаметной работой. Но зато насколько уверенно и организованно работают основные цехи комбината!..

Но за плечами каждого основного рабочего мартеновского цеха стоит в среднем шесть подсобно-вспомогательных рабочих. Структура подсобно-вспомогательного хозяйства комбината чрезвычайно сложна. Иногда одни звенья подсобного хозяйства дублируют работу других.

Подсобщина многоэтажна. Она начинается еще внутри основного цеха. В составе сменной бригады имеется дежурный ремонтный персонал. Вся, так называемая, дневная бригада представляет из себя ремонтный и вспомогательный (по хозяйственному обслуживанию) персонал. Уже на первых этажах подсобщины на каждых двух основных рабочих мартеновского цеха приходится по одному подсобно-вспомогательному рабочему.

Следующие этажи заняты персоналом общекомбинатского ремонтного персонала. Только ремонтно-строительного персонала приходится по одному человеку на каждого основного рабочего мартеновского цеха. В одиннадцати цехах отдела главного механика работает несколько тысяч человек. На каждых двух сталеваров приходится по три человека ремонтников.

Следующие этажи небоскреба подсобщины заселены не менее плотно. На каждого сталевара приходится больше чем по одному рабочему транспортных цехов. Штат рабочих лаборатории и отдела технического контроля составляет около одной четверти численности основных рабочих производственных цехов. На каждых четырех рабочих, дающих продукцию, приходится по одному контролеру! На каждых трех рабочих, дающих продукцию, приходится по одному работнику жилищно-коммунального управления. Численность персонала других вспомогательных цехов и хозяйств превышает численность основных рабочих продукционных цехов.

Подсобщина распространяется не только вверх, но и вширь: сами подсобные хозяйства тоже обрастают подсобным персоналом. Отдел снабжения и тот имеет свою механическую мастерскую!. Комбинат зачастую занимается делами, ему совершенно не свойственными. Так, например, он содержит водную переправу. При железнодорожном цехе комбината имеется мастерская стрелочных переводов. В ней работает 90 человек. Вся продукция мастерской потребляется комбинатскими железнодорожниками. Организация производственных процессов в этой мастерской примитивна, производительность труда низка. В военные годы, когда комбинат вынужден был кустарно или полукустарно изготовлять многие дефицитные детали или материалы, существование подобных мастерских было неизбежным и целесообразным. Ныне существование такого натурального хозяйства — несомненный пережиток...

На комбинате можно встретить немало подобных мастерских. Есть мастерская по варке стекла, мастерская по варке лаков, известковые печи и многое другое. Рост натурального хозяйства принял на комбинате уродливые формы. Вместо улучшения работы отдела снабжения здесь часто идут по пути насаждения карликовых мастерских, где производительность труда очень низка, а себестоимость продукции чрезвычайно высока. Ну зачем на металлургическом комбинате создавать производство пластических масс! А ведь, создали... Примитивная организация технологических процессов и отсутствие квалифицированных специалистов приводит к тому, что производственные задачи решаются в таких мастерских не умением, а числом. По осторожному подсчету, из-за наличия карликовых производств, средний уровень выработки продукции на одного рабочего комбината искусственно понижается на два процента. Пора понять комбинатским снабженцам, что организация подобных мастерских, являвшаяся в военные годы добродетелью, в мирных условиях стала пороком...

Излишества в рабочих штатах вспомогательного хозяйства встречаются на каждом шагу. Покладистые работники отдела организации труда раздают лимиты налево и направо. Отдел сбыта имеет 13 рабочих, хотя отгрузкой готовой продукции не занимается. Административно-хозяйственный отдел имеет 30 рабочих, проектный отдел — столько же. На что главной бухгалтерии комбината рабочие? Но и в главной бухгалтерии работают трое рабочих...

Через большие и малые щелочки происходит утечка рабочей силы от центра к периферии. И чем дальше от центра, тем ощутимее и резче снижается качество организации труда, качество использования рабочей силы. В то время как руководители основных цехов комбината давно убедились в том, что лишний человек на рабочем месте лишь мешает работать, руководители подсобных цехов до сих пор убеждены в обратном.

Иногда комплектование руководящих кадров подсобно-вспомогательных хозяйств производится порочными методами: туда направляют работников либо не справившихся в другом месте, либо провинившихся...

Внутри многоэтажной подсобщины наличные кадры специалистов далеко не всегда расставлены правильно. Лучших, наиболее квалифицированных механиков или электриков направляют в ремонтное хозяйство основных цехов, где они руководят осуществлением профилактических, а также малых и средних текущих ремонтов. В то же время в ремонтных цехах, на долю которых падает осуществление самых сложных текущих и капитальных ремонтов, зачастую работают специалисты меньшей квалификации, чем в основных цехах.

Руководители комбината, равно как и руководители основных производственных цехов, не занимаются организацией ремонтного и вообще подсобного хозяйства так конкретно и повседневно, как они занимаются вопросами технологическими. Результатом подобного отношения являются раздутые штаты подсобщины и низкий уровень организации работ.

Перед огромным ремонтным хозяйством комбината стоит задача еще более глубокого внедрения в ремонтные работы индустриальных методов труда. Внедрение малой и средней механизации, четкое планирование организации производства работ, глубокое техническое обучение ремонтных кадров, накопление и обобщение опыта — все эти и многие другие вопросы разрешены на комбинате пока в довольно скромной мере... А какой огромный выигрыш времени и трудовых затрат дают индустриальные методы ремонта — наглядно показала работа по реконструкции доменной печи № 1.

Разрыв в уровне организации работ между основным и подсобным производством очень велик, причем уровень организации работ на основном производстве растет быстрее, чем уровень организации работ на производстве подсобном. Это обстоятельство может создать угрозу отрыва основного производства от его тылов.

Но коллективы основных цехов не должны и не будут задерживать свой шаг. Следовательно, коллективам подсобных цехов придется, непременно придется, двигаться вперед значительно быстрее, чем до сих пор.

Вл. АЛЕКСЕЕВ.

ПРИЕМ БЕНЕШЕМ ЧЕХОСЛОВАЦКОЙ ПАРЛАМЕНТСКОЙ ДЕЛЕГАЦИИ, ПОСЕТИВШЕЙ СОВЕТСКИЙ СОЮЗ

ПРАГА, 19 декабря. (ТАСС). Президент Чехословацкой республики Бенеш принял вчера возвратившуюся недавно из поездки по Советскому Союзу делегацию Законодательного Национального собрания Чехословакии во главе с Иосифом Давидом.

Председатель парламента Давид и другие члены делегации рассказали президенту о том радушии, с которым были встречены делегаты в Москве и всюду в Советском Союзе, где им довелось побывать. Делегаты заявили президенту, что, будучи в СССР, они еще раз убедились в нерушимости дружбы между народами СССР и Чехословакии.

В беседе с делегатами Бенеш подчеркнул огромную роль Советского Союза в деле сохранения мира во всем мире и заявил, что если бы мир и Европа в свое время поняли значение и достижения Октябрьской революции в России, то второй мировой войны не было бы.

В заключение Бенеш указал на необходимость дальнейшего укрепления всесторонних связей Чехословакии с Советским Союзом.

ПЕРЕД ВЫБОРАМИ В ПОЛЬШЕ

ВАРШАВА, 18 декабря (ТАСС). В Силезии, Поморье, Лодзи, на западных землях Польши, а также в других воеводствах состоялись многочисленные предвыборные митинги. В принятых резолюциях участники митингов единодушно заявляют о том, что на выборах они будут голосовать за кандидатов блока демократических партий и профсоюзов и будут решительно бороться против происков реакции.

Из различных мест поступают сведения о том, что члены партии Миколайчика — ПСЛ заявляют о своем выходе из партии. На состоявшейся на-днях уездной конференции ПСЛ в Калише большинство делегатов высказалось против руководства уездной организации. Вновь избранный председатель уездного правления ПСЛ Карпала отказался занять эту должность, заявив, что он порывает с Миколайчиком и вступает в ПСЛ — «Нове вызволене». Его примеру последовало большинство делегатов конференции.

Как сообщает газета «Речь посполита», на-днях все члены чарновской уездной организации ПСЛ (Познанское воеводство) во главе с председателем покинули партию Миколайчика. О выходе из ПСЛ значительных групп членов этой партии сообщают из Гнезненского и Могиленского уездов и из многих уездов Нижней Силезии.

Как сообщает Польское агентство печати, председатель уездного правления ПСЛ в Кошалине (Штеттинское воеводство) Фангран порвал с ПСЛ и вновь вернулся в «Стронництво людове». В своем обращении к остальным членам организации Фангран пишет:

«Каждый, кому дорога наша родина, должен покинуть ПСЛ и укрепить блок демократических партий».

ПРОЦЕСС ФИШЕРА И ДРУГИХ ВОЕННЫХ ПРЕСТУПНИКОВ В ВАРШАВЕ

ВАРШАВА, 18 декабря (ТАСС). В Верховном народном трибунале вчера начался процесс по делу Фишера, Лейст, Дауме и Мейзингера. Уже в 8 ч. 30 м. зал, в котором происходит суд, был переполнен. На процессе присутствуют представители правительства во главе с министром информации и пропаганды Видевирским и вице-министром юстиции Рекомом, представители иностранной и польской печати. Среди корреспондентов находится известный польский поэт Юлиан Тувим. Присутствует американский прокурор — участник Нюрнбергского процесса. В качестве обвинителей выступают прокуроры Верховного народного трибунала Сцибиорский и Савицкий. Каждый подсудимый имеет отдельного защитника. Подсудимые будут отвечать в соответствии с декретом от 31 августа 1944 года об ответственности гитлеровских палачей. Обвинительный акт вменяет подсудимым в вину их участие в гитлеровской организации и в совершении преступлений против мира. Подсудимым предстоит ответить за участие в организации военного нападения на Польскую республику, намерения присоединить ее к Германской империи и установить в стране так наз. «национал-социалистский» режим. Подсудимые будут отвечать за совершение военных преступлений и за преступления против человечности.

Подсудимый Фишер обвиняется в массовом лишении свободы польских граждан путем заключения их в застенки гестапо, в тюрьму на Павиаке, в концентрационные лагери в Освенциме, Майданеке и Пружкове, в убийствах более одного миллиона поляков в Варшавском округе, в уничтожении евреев в гетто и в лагере уничтожения в Тремблинке. Он повинен также в уничтожении культурных ценностей польского народа, закрытии в период немецкой оккупации средних и высших учебных заведений, разрушении Варшавы и т. д. Подсудимый Лейст обвиняется в даче преступных распоряжений, Мейзингер — в расстреле 107 поляков в Вавже, совершенном 27 декабря 1939 года. Подсудимый Дауме обвиняется в убийстве поляков в Вавже.

После оглашения обвинительного акта и получасового перерыва выступили главные обвинители — прокуроры Сцибиорский и Савицкий.

В Совете Безопасности

НЬЮ-ЙОРК, 18 декабря. (ТАСС). Сегодня состоялось заседание Совета Безопасности. Посол Югославии Косанович вновь опроверг заявление греческого премьер-министра Цалдариса о том, будто соседние с Грецией страны создают ситуацию, могущую поставить под угрозу международный мир и безопасность.

Косанович процитировал заявление различных греческих официальных представителей, опровергающих утверждение Цалдариса о том, будто бы ни один авторитетный греческий представитель никогда официально не выдвигал требований, нарушающих территориальную целостность Югославии. Косанович сообщил о различных инцидентах, свидетельствующих о поддержке Грецией югославских и албанских фашистских военных групп и о предоставлении Грецией убежища югославским военным преступникам. Далее он процитировал сделанные представителям печати заявления бывшего греческого министра иностранных дел Софианопулоса и лидера греческой либеральной партии Софулиса, осуждающие поддержку правительством Цалдариса террористических реакционных банд.

Приведя заявления греческой печати о том, что славяне должны покинуть пределы Эгейской Македонии, Косанович заявил, что неудивительно, что свыше 20 тысяч человек бежали в Югославию и 20 тыс — в Албанию. «Никто не имеет права, — сказал Косанович, — подавлять стремление македонского народа к национальному сохранению». Он подчеркнул, что «демократия является лучшей гарантией греческой территориальной целостности, в то время как режимы, подобные режиму Цалдариса, всегда создают ей опасность».

Как указал в заключение Косанович, Цалдарис считает, что лучший способ содействия хорошим отношениям между Югославией и Грецией заключается в том, чтобы собирать военных преступников и квислингов из Югославии, вооружать их и использовать их для возбуждения беспокойства на Балканах. По словам Косановича, подобная деятельность руководителей Греции вредит как греческому народу, так и репутации Великобритании, чей авторитет дает возможность Цалдарису оставаться у власти. «Я опять отмечаю, — заявил югославский посол, — что все сказанное показывает необходимость расследования условий в Греции».

Косанович представил список имен 200 офицеров, которые служили у немцев во время войны и в настоящее время находятся в греческой армии или жандармерии.

Затем выступил председательствующий представитель США Джонсон. Он предложил, чтобы совет немедленно создал комиссию для установления фактов, касающихся якобы имевших место нарушений границы Греции с Албанией, Болгарией и Югославией. Джонсон предложил, чтобы комиссия состояла из представителей от каждого постоянного члена Совета Безопасности, а также представителей Бразилии и Польши, чтобы комиссия выехала на место не позже 15 января 1947 года и представила как можно скорее доклад Совету Безопасности.

Представители Англии, Австралии и Бразилии немедленно об'явили, что они поддерживают американское предложение. Следующее заседание Совета Безопасности назначено на 19 декабря.

К вопросу о возобновлении работы совместной советско-американской комиссии по Корее

ПХЕНЬЯН, 17 декабря. (ТАСС). По полученным сведениям, командующий советскими войсками в Северной Корее генерал-полковник Чистяков и командующий американскими войсками в Южной Корее генерал-лейтенант Ходж вновь обменялись письмами по вопросу о возобновлении работы совместной советско-американской комиссии.

В последнем письме генералу Чистякову генерал Ходж выдвинул условия возобновления работы совместной комиссии, которые по существу мало чем отличаются от прежней американской позиции. Он предложил, чтобы совместная комиссия консультировалась по вопросу о создании временного демократического корейского правительства «с любым лицом, политической партией или общественной организацией, которая присоединяется к декларации, опубликованной в коммюнике № 5 и придерживается ее», при условии, что такое лицо, партия или организация «не должны и не будут подстрекать или раздувать массовую оппозицию работе совместной комиссии или выполнению Московского решения».

В ответе американскому командующему ген. Чистяков указал, что принятие предложения ген. Ходжа «выглядело бы скорее как призыв к реакционным партиям и группам не отказываться от враждебной позиции в отношении Московского решения, а лишь временно ограничить свою деятельность, направленную против этого решения, для того, чтобы иметь возможность участвовать в консультациях с совместной комиссией». Ген. Чистяков напомнил, что именно так было воспринято этими партиями публичное выступление ген. Ходжа 27 апреля, в котором содержалась аналогичная интерпретация соглашения между советской и американской делегациями, опубликованного в коммюнике № 5 совместной комиссии. «Это привело тогда к тому, — говорится в письме ген. Чистякова, — что партии и организации, выступавшие против Московского решения, подписали требуемую декларацию, но на второй же день после прекращения работы совместной комиссии видные деятели этих партий и организаций вновь вернулись к активной борьбе против Московского решения и его сторонников. Нет сомнения, что участие в консультациях было бы использовано этими элементами в целях срыва выполнения Московского решения и только облегчило бы их деятельность в этом направлении».

В целях обеспечения быстрого и точного выполнения Московского решения о Корее ген. Чистяков предложил, чтобы совместная комиссия консультировалась с теми демократическими партиями и организациями, которые полностью поддерживают Московское решение о Корее, и чтобы партии или общественные организации, привлеченные к консультации с совместной комиссией, не выделяли для консультации таких своих представителей, которые скомпрометировали себя активными выступлениями против Московского решения. Партия и общественные организации, привлеченные к консультации с совместной комиссией, не должны и не будут выступать или подстрекать других к выступлению против Московского решения и работы совместной комиссии. В противном случае такие партии и общественные организации соглашением обеих делегаций будут отстранены от дальнейших консультаций с совместной комиссией.

В заключение ген. Чистяков выразил готовность советской делегации без задержки прибыть в Сеул для возобновления переговоров в случае принятия американской стороной вышеуказанных предложений.

ЗАКЛЮЧЕНИЕ В ТЮРЬМУ ДЖАВИДА И ШАБЕСТАРИ

ТЕГЕРАН, 18 декабря. (ТАСС). По сообщению тегеранских газет, доставленные в Тегеран генерал-губернатор Иранского Азербайджана д-р Джавид и председатель иранского областного энджумена Шабестари арестованы и находятся в полицейской тюрьме.

ПРОТЕСТ ДЕЛЕГАЦИИ ВСЕМИРНОЙ ФЕДЕРАЦИИ ПРОФСОЮЗОВ

ЛОНДОН, 18 декабря. (ТАСС). Как сообщает агентство Рейтер из Парижа, возглавляемая Луи Сайяном и представляющая Всемирную федерацию профсоюзов делегация выразила 18 декабря протест иранскому посланнику во Франции против недавно произведенных в Иране арестов рабочих, а также против разграбления помещений местных профсоюзных органов в различных частях страны. Делегация выдвинула ряд требований и заявила, что в случае, если они не будут немедленно выполнены, дело будет передано в Экономический и Социальный совет организации Об'единенных наций.

Требования эти сводятся к следующему: находящиеся в заключении рабочие должны быть немедленно освобождены; должны быть предотвращены дальнейшие разграбления помещений местных союзов и из'ятие печатных машин; союзам должна быть предоставлена возможность нормально работать; правительство должно обеспечить пенсии женам и детям казненных рабочих; лидеры иранских рабочих должны быть защищены от самосуда.

ДРАКОНОВСКИЕ МЕРОПРИЯТИЯ В ТУРЦИИ ПРОТИВ ДЕМОКРАТИЧЕСКИХ ОРГАНИЗАЦИЙ И ГАЗЕТ

АНКАРА, 17 декабря. (ТАСС). Газета «Улус» опубликовала коммюнике командования вилайетов (областей), об'явленных на осадном положении. В коммюнике говорится о репрессиях против демократических организаций и органов печати. Командование вилайетов, об'явленных на осадном положении, указывается в коммюнике, «сочло нужным» закрыть центральные комитеты и отделения турецкой социалистической рабоче-крестьянской партии и турецкой социалистической партии. Эта репрессия «мотивируется» тем, что названные организации будто были созданы «осужденными коммунистами и лицами, обладающими крайней коммунистической идеологией». Закрыты также профсоюзы, созданные этими партиями, федерация профсоюзов гор. Стамбула и Стамбульский рабочий клуб. «Их деятельности, — говорится в коммюнике, — положен конец». Командование вилайетов закрыло также газеты и журналы этих партий. Командование об'явило, что в зону осадного положения запрещается ввоз всякого рода литературы, «содержащей в себе коммунистическую пропаганду».

СИРИЙСКАЯ ГАЗЕТА О ДЕЯТЕЛЬНОСТИ АНГЛИЧАН В СИРИИ

ДАМАСК, 18 декабря. (ТАСС). Газета «Саут-аш-Шааб» опубликовала сообщение, в котором говорится: «Генерал Фрейр находился в Сирии в составе английской армии в течение всей войны. Но когда был поднят вопрос об эвакуации английских войск и когда эта эвакуация стала неизбежным фактом, генерала охватило внезапное влечение к торговой деятельности. Он сбросил с себя свой генеральский мундир, «покинул» военную службу, надел скромный гражданский костюм и зачал скромную должность в качестве управляющего английской торговой компанией в Сирии».

Газета сообщает, что 15 декабря генерал созвал в Дамаске пресс-конференцию, во время которой всячески доказывал необходимость развития сельского хозяйства в Сирии, утверждая, что промышленной продукцией Сирию обеспечит Англия. Это значит, добавляет газета, что генерал ведет пропаганду за превращение Сирии в английскую колонию, в рынок сбыта английских товаров.

Ближайшими помощниками генерала Фрейра по «торговым делам» являются генерал Гокинск и полковник Стерлин, также находившиеся ранее в составе английской армии в Сирии и оставшиеся там в роли скромных коммерсантов.

Статья Уоллеса в журнале „Нью рипаблик"

НЬЮ-ЙОРК, 17 декабря. (ТАСС). Бывший вице-президент Соединенных Штатов Генри Уоллес в статье, напечатанной в журнале «Нью рипаблик», приветствует резолюцию Генеральной Ассамблеи о регулировании и сокращении вооружений и призывает Соединенные Штаты немедленно прекратить производство атомных бомб. Указывая, что быстрота, с которой будет осуществлено разоружение, явится одним из важнейших испытаний успеха организации Об'единенных наций, и подчеркнув необходимость прекратить гонку вооружений, Уоллес заявляет, что Россия действительно хочет мира.

«Русские, — пишет автор, — встретили нас на полпути. Почему мы не идем вперед и не встречаем их более, чем на полпути... Давайте прекратим производство бомб, предложим условно передать уже изготовленные бомбы и все расщепляющиеся материалы, из которых они могут быть изготовлены, Международному Трибуналу с тем, чтобы эти бомбы могли находиться на территории Соединенных Штатов до тех пор, пока резолюция Об'единенных наций о разоружении не будет осуществлена».

Уоллес заявляет, что Соединенные Штаты не могут убедить мир в том, что они желают мира, пока они продолжают производить бомбы. «Страна, которая дает половину мирового дохода и одновременно делает запасы атомных бомб, — пишет Уоллес, — неизбежно кажется остальным странам мира потенциально величайшей империалистической страной в истории». Соединенные Штаты должны об'явить, каким количеством бомб они обладают, сообщить темпы их производства. Американские налогоплательщики, которые потратили миллиарды долларов на атомные бомбы, имеют право это знать.

Уоллес пишет, что международное положение в настоящее время значительно лучше, чем оно казалось прошедшим летом, когда различные элементы в Англии и Америке проводили антисоветскую кампанию, а Советский Союз проявлял настороженность. Однако не только русские, по словам Уоллеса, с подозрением относятся к Соединенным Штатам. Дальновидные англичане все более чувствуют, что Англия стала младшим партнером Соединенных Штатов, и многие англичане испытывают в отношении Соединенных Штатов те же подозрения, которые испытывали французы в отношении англичан после первой мировой войны.

Приветствуя резолюцию Об'единенных наций о регулировании и сокращении вооружений, Уоллес пишет: «Простые люди во всем мире должны продолжать нажимать из своих правительства, чтобы добиться сокращения вооружения и готовиться к миру. Когда Молотов выступил вперед во имя мира, это была хорошая внутренняя и внешняя политика.

Столь же хорошей политикой для нашей американской делегации будет более активная работа во имя разоружения вместо предоставления русским возможности получить столь большую долю заслуги за проявленную инициативу. Народ в каждой стране мира слишком долго обладал слишком малым голосом в вопросах внешней политики. Война и разоружение имеют важнейшее значение для рядовых людей, и если прогрессивные элементы во всем мире выскажутся по этому поводу, не будет никаких сомнений в сильной организации Об'единенных наций и в мирном исходе».

ИТАЛЬЯНСКОЕ АГЕНТСТВО ОБ ИНЦИДЕНТАХ В ПРОВИНЦИИ МОДЕНА

РИМ, 19 декабря. (ТАСС). Как сообщает агентство Анса, в городе Мира (провинция Модена) возникли новые инциденты, подобные тем, которые имели место на-днях в Падуе, когда между английскими военными и итальянским населением произошли столкновения.

15 декабря, передает агентство, группа английских военных и немецких военнопленных, вооруженных дубинками, палками, ремнями и бутылками, ворвалась в помещение клуба, где происходил праздник трудящихся, и жестоко избила присутствовавших в зале. Выгнав затем участников праздника на улицу, погромщики продолжали их преследовать и избивать, при этом несколько человек было ранено.

Бывшие партизаны, организаторы праздника, вместе с карабинерами приняли меры к тому, чтобы возмущенное население не отвечало на поведение англичан и немцев. Местные власти, полицейские организации и палата труда обратились к властям с призывом немедленно положить конец провокациям. Английское командование зоны опубликовало сообщение, в котором не осуждает действия своих подчиненных, но заявляет, что якобы «доказательства участия немецких военнопленных в данном инциденте отсутствуют».

По родному Кузбассу

ТРИДЦАТЬ ПЯТЬ ЛЕТ СПУСТЯ

СТАЛИНСК. (Корр. «Кузбасса»). В 1911 году на юбилейном заседании Российской Академии наук отмечалось 200-летие со дня рождения Михаила Васильевича Ломоносова. Совет профессоров Екатеринославского горного института избрал своим официальным представителем на празднование в Петербург молодого профессора П. Г. Рубина. Вернувшись в Екатеринослав (ныне Днепропетровск), П. Г. Рубин сделал отчет о поездке, прочтя лекцию «Ломоносов и приложение физико-химических наук к металлургии».

На прошлой неделе в театре металлургов в г. Сталинске состоялась публичная лекция заслуженного деятеля науки и техники, профессора, доктора технических наук Павла Германовича Рубина — «Ломоносов — отец русской науки». Лекция профессора Сибирского металлургического института, читанная ровно через 35 лет после его первого доклада о великом ученом, была тепло встречена инженерами, студентами, рабочими и служащими.

С декабря 1911 года по декабрь 1946 года П. Г. Рубин неоднократно выступал с докладами о Ломоносове. Очередную лекцию на эту тему он прочтет для шахтеров 25 декабря в Куйбышевском районе Сталинска.

ИНТЕРЕСНАЯ НАХОДКА

Молодой охотник из колхоза им. Ворошилова, Таштагольского района, Степан Сергеев нашел у горы Кайбун, на реке Пизасс, литой из чугуна шорский детский сапожок. Вес его 1,4 килограмма.

Литье произведено с большим искусством и видимо опытным мастером, так тонко и художественно, что отчетливо видны не только швы голенища, но и строчка дратвы, заплатка и нитки штопки. На каблуке сделан выступ, какие бывают на шорской обуви для удобного крепления лыж.

Откуда взялось это литье в глухой и безлюдной тайге, изредка навещаемой одиночками охотниками? Старожилы предполагают, что его отлил давным-давно, еще в царские времена, какой-нибудь непокорный мастеровой, сосланный сюда, в сибирскую глушь, из центральной России и нашедший в горе Кайбун железную руду. А может быть здесь был когда-то станкочевых шорцев?

Интересно, что находка Сергеева не первая. На той же горе Кайбун колхозник А. Власов нашел чугунную ступку.

ШАХТЕР ВЫИГРАЛ 50.000 РУБЛЕЙ

АНЖЕРО-СУДЖЕНСК. Около двух миллионов рублей выплатили в этом году выигрышей по госзаймам сберегательные кассы города. Недавно в центральную сберегательную кассу города рабочий шахты № 9-15 пред'явил облигацию четвертого государственного военного займа. По этому тиражу на его облигацию пал выигрыш в 50.000 рублей.

ПРОИЗВОДСТВО ШАХТЕРСКИХ КАСОК

ЛЕНИНСК-КУЗНЕЦКИЙ. Артель «Кожмех» организовала цех по производству шахтерских касок. Цех отлично освоил выпуск новой продукции, не допуская брака. План выпуска касок ежемесячно перевыполняется.

ПОПОЛНЕНИЕ КОЛХОЗНЫХ ФЕРМ ПОРОДИСТЫМ СКОТОМ

ЯШКИНО. Колхозы района ежегодно получают от государства для улучшения колхозного животноводства — породистый скот. В этом году колхозы Яшкинского района получили 79 баранов породы «прекос», 23 быка и 40 телок породы «острис», 40 хряков.

Кемеровская промартель «Труженик» заканчивает изготовление Дедов-Морозов к новогодним елкам.

Фото Г. Недлер.

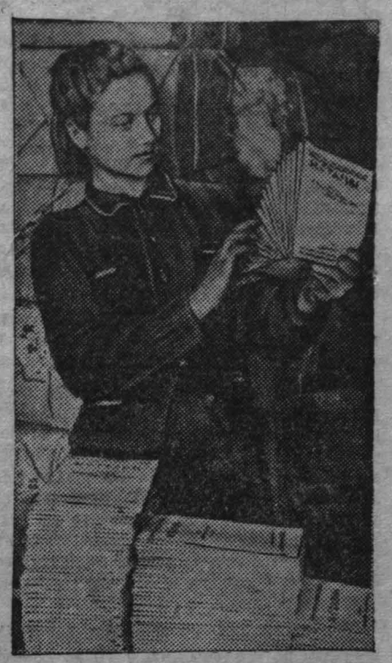

На центральную базу КОГИЗ'а (г. Кемерово) поступила выборная литература.

На снимке: упаковщица Ананьина Т. В. готовит к отправке на избирательные участки «Доклад тов. Сталина о Конституции СССР».

Фото Г. Недлер.

НОВОГОДНИЙ КАРНАВАЛ У МЕТАЛЛУРГОВ

СТАЛИНСК, 19 декабря. (Корр. «Кузбасса»). Кузнецкие металлурги готовятся к встрече Нового, 1947 года. В ночь с 31 декабря на 1 января в театре металлургов состоится большой бал-маскарад. Художественная самодеятельность готовит новую концертную программу.

Вечером 1 января будет проведен молодежный костюмированный бал. В этот вечер коллектив оперетты «Дворца культуры» покажет свою новую постановку — музкомедию «Раскинулось море широко».

С 1 по 6 января в театре металлургов устраиваются детские елки.

В новогоднюю ночь на ледяном поле стадиона металлургов состоится молодежный карнавал. В центре катка будет установлена большая иллюминированная елка. Стадион радиофицируется. Заготовляется большая партия коньков для выдачи на прокат.

УСПЕХИ ТАЕЖНЫХ ОХОТНИКОВ

По всей области широко развернулась зимняя охота на пушного зверя. Сезонный план поступления пушнины на заготовительные пункты перевыполняется. Сотни лисиц, белок, колонков, горностаев сданы охотниками в Анжеро-Судженскую контору «Заготживсырье».

Охотник Мещиков сдал 13 лисиц и много других шкурок, выполнив сезонный план досрочно на 160 процентов. 8 лисиц сдал охотник-любитель Куколь.

Среди охотников Мариинской райзаготконторы одним из лучших является восемнадцатилетний охотник С. Караваев. Не боясь никаких морозов, он каждый день выходит на охоту. Тов. Караваев уже сдал шкурки 11 лисиц и 15 зайцев.

ЮНЫЙ ОХОТНИК УБИЛ РЫСЬ

Молодой охотник Михаил Тепчегешев шел по тайге. На снеговом насте он обнаружил какие-то вмятины, отстоящие одна от другой на расстоянии до 4 метров. Он понял, что это следы от прыжков рыси — одного из самых лютых таежных хищников.

Тепчегешев пошел по следу, как вдруг на его собаку прыгнул зверь.

Охотник не растерялся, и в лет. одним выстрелом прямо в сердце, положил хищника на месте.

Когда серую, в темных пятнах, тушу рыси взвесили, она потянула 31 кг. В длину рысь оказалась выше человека среднего роста. Это был крупный экземпляр рыси.

Михаилу Тепчегешеву с прииска Верх-Александровка — всего 15 лет. Однако это уже вполне опытный охотник, известный всему Таштагольскому району. За перевыполнение плана на промысле хищного зверя Тепчегешев ежегодно получает премии.

План четвертого квартала этого года к 1 декабря он уже выполнил на 200 процентов.

Ответственный редактор А. БАБАЯНЦ.

Пленум Центрального Совета профсоюзов Чехословакии

ПРАГА, 19 декабря. (ТАСС). На-днях состоялся расширенный пленум Центрального Совета профсоюзов Чехословакии. Пленум обсудил ряд вопросов, касающихся активного участия профсоюзов в выполнении двухлетнего плана и в предстоящих выборах профсоюзных органов.

Пленум также единодушно принял резолюцию, выражающую отношение профсоюзов к ряду современных политических вопросов и осуждающую раскольническую деятельность некоторых кругов из национального фронта. Единое профсоюзное движение в Чехословакии, говорится в резолюции, всегда поддерживало политические партии, входящие в национальный фронт, не вмешивалось в их внутреннюю жизнь, а также всегда поддерживало правительство при выполнении его программы. Однако пленум Центрального Совета профсоюзов с сожалением констатирует, что некоторые партии национального фронта чехов и словаков не всегда лойяльно относятся к профсоюзам. Некоторые партии (речь идет главным образом о народно-социалистической и словацкой демократической партиях.—Прим. кор.) пытаются вмешиваться во внутренние дела профсоюзов, хотят расколоть их единство. Ряд политических деятелей и газет предпринял кампанию с целью разбить единство профсоюзов и вынудить членов своих партий выйти из профсоюзов. В последнее время печать народно-социалистической партии еще больше усилила травлю профсоюзов. Этой травле профсоюзы подвергаются за то, что они последовательно поддерживают политику правительства национального фронта.

В резолюции указывается также на то, что Центральный Совет профсоюзов не может обойти молчанием тот факт, что некоторые партии, забывая об общенародных интересах, хотят, чтобы в Чехословакии снова стали господствовать аграрии и капиталисты. Эти партии заботятся о богатстве отдельных лиц и спекулянтов, в последнее время особенно активно защищают интересы частных предпринимателей, и всячески наносят вред национализированным предприятиям.

В своей резолюции пленум Центрального Совета профсоюзов осуждает требования народно-социалистической партии о передаче предприятий в пограничных районах в руки частных предпринимателей.

Облдрамтеатр имени Луначарского — 23 декабря — премьера — Фонвизин — «НЕДОРОСЛЬ»

Начало в 8-30 вечера. Касса открыта с 3 час. дня.

Государственное научно-техническое издательство Министерства угольной промышленности западных районов СССР УГЛЕТЕХИЗДАТ

Москва, 12, Елецкий пер. 7

Открыта подписка на 1947 год на ежемесячный научно-технический журнал Министерства угольной промышленности западных районов СССР «УГОЛЬ»

Подписная цена на год 72 руб. Подписка принимается всеми отделениями Союзпечати и всюду на почте.

КОЛХОЗНИКИ, КОЛХОЗНИЦЫ, РАБОЧИЕ И СЛУЖАЩИЕ!

В вашем личном хозяйстве имеются старые ненужные вещи: тряпье, резиновая обувь, самовары, кастрюли, чугуны, использованные тетради, кость, рога и копыта животных и прочий утиль, не представляющий для вас никакой ценности. Между тем для промышленности этот утиль является ценным сырьем.

Собирайте утильсырье и продавайте его ближайшему сельпо. Чем больше мы соберем тряпья, резины, макулатуры, металлического лома, костей, рогов, копыт, тем больше будет выпущено товаров широкого потребления.

В/О «Центроутиль», Центросоюза СССР и РСФСР.

Облфинотдел доводит до сведения всех лиц, занимающихся кустарными и ремесленными промыслами, извозом, что на основании правил регистрации кустарных и ремесленных промыслов, утвержденных ЦИК и СНК СССР от 17 декабря 1935 г., они обязаны до начала 1947 года зарегистрировать свои промыслы и выбрать на них регистрационные удостоверения по месту жительства в райгорфо.

За нарушение установленных правил ответственные лица подвергаются штрафу до 500 рублей.

Облфо.

Центральный телеграф, все районные конторы и отделения связи открыли прием доорочных новогодних поздравительных телеграмм. Данные телеграммы особых видов доставляются во время, строго указанное подателем телеграмм.

Управлению строительства постоянного моста через реку Томь гор. Кемерово

ТРЕБУЮТСЯ:

инженерно-технические работники в аппарат и на производство, рабочие-строители всех квалификаций.

Обращаться: гор. Кемерово, ул. Ленина, 4, телефон № 1-42.

Кемеровская курортная контора имеет в продаже путевки на курорты Шира, Белокуриха, Кислозодск, Пятигорск, Железноводск, Ессентуки, Ялта, Евпатория.

За справками обращаться: ул. Трудовая, 76, телефон 17-97.

ТРЕБУЮТСЯ:

Кемеровскому облпищеснабсбыту на постоянную работу: бондари, плотники, грузчики, кучера, коновозчики, шоферы и техник-строитель на самостоятельную работу.

Обращаться по адресу: г. Кемерово, Комсомольская, № 4 (бывшее здание аэро. клуба).

Кемеровской горэлектросети: дворник, сторожа, рассыльная. Обращаться: город Кемерово, улица Ворошилова, № 3, телефон 7-13.

Главрыбсбыту Кемерово: на постоянную работу начальник планового отдела, оплата по соглашению, обеспечивается литерным питанием. Калинина, 25, телефон 4-56.

Требуются шоферы I и II класса и тракторист. Адрес: г. Кемерово, ул. Большевистская, № 6, Облплодопитомник.

11 декабря от Облплодопитомника ушла кобыла саврасая, 10 лет, на левой задней конечности тавро «К». Сообщить: г. Кемерово, Облплодопитомник, ул. Большевистская, 6.

Адрес редакции и издательства: г. Кемерово, ул. Сталина, № 74. Телефоны: ответственного редактора — 2-24; зам. редактора—4-85; ответственного секретаря редакции — 2-53; отделов партийного и пропаганды — 8-63; промышленности и транспорта — 15-36; сельскохозяйственного — 4-57; культурно-бытового — 2-37; отдела писем трудящихся — 11-52; директора типографии — 3-46; отдела об'явлений — 14-21; отдела заказов издательства — 9-35.

ОПС8962. г. Кемерово, типография газ. «Кузбасс» Тираж 60.000. Заказ № 420.