Пролетарии всех стран, соединяйтесь!

Кузбасс

Орган Кемеровского обкома и горкома ВКП(б) и областного Совета депутатов трудящихся

243 (5968) | 8 ДЕКАБРЯ 1946 г., воскресенье | Цена 20 коп.

СЕГОДНЯ В НОМЕРЕ:

1 СТРАНИЦА

ПЕРЕДОВАЯ — К НОВЫМ ПОБЕДАМ, ТОВАРИЩИ КОЛХОЗНИКИ!

КУЗБАСС ВЫПОЛНИЛ ГОДОВОЙ ПЛАН ХЛЕБОПОСТАВОК ГОСУДАРСТВУ.

ТРУДЯЩИЕСЯ КУЗБАССА ГОТОВЯТСЯ К ВЫБОРАМ В ВЕРХОВНЫЙ СОВЕТ РСФСР.

2 СТРАНИЦА

СОКРАЩЕНИЕ ВООРУЖЕНИЙ И ПРОЕКТ РЕШЕНИЯ — РЕЧЬ В. М. МОЛОТОВА НА ЗАСЕДАНИИ КОМИТЕТА № 1 ГЕНЕРАЛЬНОЙ АССАМБЛЕИ 4 ДЕКАБРЯ.

РАСТЕТ НАШЕ КОЛЛЕКТИВНОЕ ХОЗЯЙСТВО— СТАТЬЯ ПРЕДСЕДАТЕЛЯ КОЛХОЗА «ПРОЛЕТАРСКАЯ ПОБЕДА» ТОПКИНСКОГО РАЙОНА М. ВАСИЛЬЕВА.

В. ЧИРКОВ — ЧТО ПОКАЗАЛИ ПЕРВЫЕ ДНИ РЕМОНТА.

3 СТРАНИЦА

КЕМЕРОВО В ЧЕТВЕРТОЙ СТАЛИНСКОЙ ПЯТИЛЕТКЕ — НА XXXIII СЕССИИ КЕМЕРОВСКОГО ГОРОДСКОГО СОВЕТА ДЕПУТАТОВ ТРУДЯЩИХСЯ.

ВЫПОЛНИМ ДОСРОЧНО ПЛАН ПЕРВОГО ГОДА СТАЛИНСКОЙ ПЯТИЛЕТКИ. В. КОЖЕВИН — ШАХТЕРЫ КИСЕЛЕВСКА ЗАВЕРШАЮТ ГОДОВОЙ ПЛАН. А. ВОЛОШИН — НА ГЛАВНОМ ПОД'ЕМЕ.

ПИСЬМА С КУЗНЕЦКОГО МЕТАЛЛУРГИЧЕСКОГО КОМБИНАТА. ВЛ. АЛЕКСЕЕВ — ДЕСЯТЫЕ ДОЛИ ПРОЦЕНТА.

4 СТРАНИЦА

НА СЕССИИ ГЕНЕРАЛЬНОЙ АССАМБЛЕИ ОРГАНИЗАЦИИ ОБ'ЕДИНЕННЫХ НАЦИЙ.

ЗАСЕДАНИЕ СОВЕТА МИНИСТРОВ ИНОСТРАННЫХ ДЕЛ.

ПО РОДНОМУ КУЗБАССУ.

К НОВЫМ ПОБЕДАМ, ТОВАРИЩИ КОЛХОЗНИКИ!

У трудящихся Кузбасса большая радость: в день великой Сталинской Конституции — 5 декабря—партийные и непартийные большевики села выполнили священную свою обязанность — завершили годовой план сдачи хлеба государству по Кемеровской области.

Эта огромная победа не пришла даром. В ней заложен труд многих тысяч честных и преданных Родине советских патриотов, для которых интересы государства превыше всего. Это — победа колхозников, работников МТС и совхозов. Это — победа всей областной партийной организации.

Призыв алтайских хлеборобов нашел широкий отклик в сердцах наших колхозников. Перед лицом страны они дали священное слово большевистской партии, советскому правительству, великому Сталину, что приложат все силы для успешного выполнения годового плана хлебопоставок государству.

Слово — выполнено. В этом году государству сдано вдвое больше хлеба, чем в прошлом году. Трудности послевоенной перестройки, трудности, вызванные неурожаем в ряде районов нашей страны, потребовали увеличения хлебного баланса государства. Это прекрасно поняли колхозники. И своим честным трудом они еще раз доказали свою беззаветную преданность любимой Родине.

Победа стала возможной потому, что в период весенней посевной кампании и в дни уборочных работ тракторный парк и сельскохозяйственные машины своевременно были отремонтированы, обеспечены запасными частями и работали в основном хорошо. На каждый трактор достигнута высокая производительность. Это создало условие для соблюдения агротехники и помогло вырастить самый высокий урожай в Сибири.

Победа стала возможной и потому, что к этой огромной государственной важности работе, было приковано внимание всей областной партийной организации, всех крупнейших предприятий городов Кузбасса. Промышленные предприятия оказали огромную помощь в уборке урожая, скирдовании, молотьбе и хлебосдаче. В этом большая заслуга городских парторганизаций.

Пример большевистской организованности и четкости в работе проявил Кемеровский горком ВКП(б). Вот что рассказывает секретарь Кемеровского горкома ВКП(б) тов. Янкевич:

«В колхозы Кемеровского района, в Топкинский, Крапивинский и Юргинский районы городских промышленные предприятия г. Кемерово послали свыше 10 тысяч человек. Около 500 коммунистов кемеровской парторганизации постоянно работали в колхозах по организации уборочных работ и вывозке хлеба на заготовительные пункты. Рабочие, служащие и учащиеся города принимали самое активное участие в копнении хлебов, скирдовании и обмолоте. Были посланы в колхозы 15 молотильных бригад во главе с бригадирами. Только в Кемеровском сельском районе работало 80 автомашин, большое количество гужевого транспорта. В дни красных обозов на вывозке зерна государству работало от 130 до 150 автомашин и около 200 подвод».

Правильная организация труда, развернутое социалистическое соревнование на полях, умелое использование автомашин и гужевого транспорта промышленных предприятий, таких крупнейших городов Кузбасса, как Кемерово, Сталинск, Прокопьевск, Киселевск, Ленинск-Кузнецкий, дало огромный эффект. В дни красных обозов по Кузбассу вывозились в государственные закрома свыше миллиона пудов зерна в сутки.

По-большевистски работали люди, посланные из городов Кузбасса. Их помощь колхозам велика. Промышленные предприятия и города Кузбасса послали в колхозы до 70 тысяч горожан, до 1.000 автомашин, сотни высококвалифицированных ремонтных бригад. Серьезно поставлена была агитационно-массовая работа на полевом стане, в бригадах, у агрегатов.

Сельские партийные организации сумели правильно использовать наличный парк механизмов, сочетали в работе все виды уборочных машин, умело вели обмолот хлебов и бесперебойно возили зерно на государственные хлебозаготовительные пункты.

Большую, активную работу развернула комсомольская организация, возглавившая молодежь в борьбе за хлеб.

Однако из 25 районов четыре района нашей области все еще не выполнили государственного плана хлебозаготовок. Принять все меры к быстрейшему завершению хлебопоставок в Гурьевском, Беловском, Тисульском и Крапивинском районах — одна из очередных и важнейших задач.

В ряде передовых районов имеются колхозы, также затянувшие хлебосдачу. **В нашей области все колхозы должны выполнить хлебопоставки — такова задача.**

Во многих районах и колхозах, уже выполнивших план хлебосдачи, имеется достаточное количество излишков зерна, загнанных в отходы, неправильно засыпанных в семенной фонд. Принять все меры к сдаче излишков хлеба государству — только так нужно решать вопрос. Не допускать свертывания хлебосдачи. Все новые и новые центнеры сверхпланового хлеба сдавать государству — этого требует Родина,—памятуя, что хлеб—наше богатство, что хлеб в руках государства — могучее оружие.

Выполнение и перевыполнение заданий по хлебозаготовкам каждым районом, каждым колхозом, подтягивание отстающих и конкретная помощь им — в этом задача дня.

По Кузбассу широкой волной развернулось движение трактористов, комбайнеров, штурвальных, машинистов и бригадиров, сдающих государству излишки заработанного хлеба. Этот благородный почин передовиков села должен быть всемерно поощрен.

Чтобы обеспечить высокий урожай будущего года, колхозники, работники МТС и совхозов, партийные, советские и комсомольские организации должны уже сейчас принять энергичные меры.

С ходом ремонта тракторного парка и сельскохозяйственных машин в нашей области явно неблагополучно. Следует наверстать упущенное время и немедля приступить к ремонту тракторов и комбайнов, глубоко вникая во все мелочи ремонта. Нужно решительно потребовать от промышленных предприятий безусловного выполнения в срок и высококачественно заказы на запасные части для сельскохозяйственных машин и тракторов, организовать восстановление старых запасных частей и изготовление новых. Директора МТС обязаны навести порядок в ремонтных работах: правильно организовать труд и распорядок работ в мастерских, контролировать качество работ. Ремонтные работы должны быть проведены с расчетом использования на полях на всю мощь весь наличный тракторный и комбайновый парк.

Работать строго по графику, отлично ремонтировать тракторы и комбайны, полностью обеспечить запасными частями механизмы — вторая задача.

Исключительное значение в повышении урожайности имеет своевременная и полная засыпка и тщательная подготовка семенных фондов. Земельные органы обязаны следить за тем, чтобы создание семенных фондов производилось на строго законных основаниях. Во многих колхозах в семенные фонды засыпалось зерно, собранное не с семенных участков, а с общих посевов. Это — преступление. И председатель колхоза, допустивший подобные антигосударственные дела, должен быть наказан.

Нужно проверить состояние и хранение семенных фондов, принять действенные меры для охраны семян и приведения их в кондиционное состояние. Нужно энергично поработать над тем, чтобы посеянные семена гарантировали высокий урожай. В этом деле роль агронома и земельных органов велика. Уборка урожая в этом году проходила в условиях ненастной погоды. Агрономические работники должны проделать большую работу по сохранению всхожести семян, по выявлению жизнеспособных семян среди малосхожих партий и превращению их во всхожие, полностью используя метод, рекомендуемый академиком Лысенко.

Только энергичное вмешательство партийных, советских и земельных органов в дела по засыпке и подготовке семенных фондов, даст возможность весеннюю посевную кампанию провести с семенами высокой кондиции.

Полностью засыпать и тщательно подготовить семенные фонды — третья важнейшая задача дня.

Близится день выборов в Верховный Совет РСФСР. Растет производственная и политическая активность широчайших масс трудящихся нашей страны. Победа партийных и непартийных большевиков нашей области является лучшим подарком для нашей Родины. Подготовка к выборам в Верховный Совет РСФСР требует от работников сельского хозяйства еще большего напряжения для успешной подготовки и проведения предстоящего весеннего сева, для получения еще более высокого урожая в предстоящем втором году новой сталинской пятилетки.

Выставка научных работ Академии архитектуры СССР

В Московском Доме архитектора открылась выставка научных работ Академии архитектуры СССР. В макетах, планах и чертежах показаны разработанные творческими мастерскими академии генеральные планы и проекты кварталов, ансамблей и зданий Сталинграда, Воронежа, Ростова-на-Дону, Смоленска, Ялты, Калинина и других восстанавливаемых городов.

В разделе института архитектуры общественных и промышленных сооружений демонстрируются проекты театров, школ, общественных зданий и мемориальных сооружений. Институт массовых сооружений экспонирует проекты жилых домов, предназначенных для массового строительства в городах и поселках, различные типы квартир, альбомы архитектурных деталей.

Большой раздел, отведенный институту строительной техники, знакомит с современными конструкциями зданий, новыми строительными материалами и методами заводского домостроения.

На стендах научно-исследовательской лаборатории керамики представлены образцы майоликовых и изразцовых фризов, вентиляционных керамических решеток, глазурованная черепица, разноцветные изразцы.

В одном из разделов демонстрируется оригинальная мебель, сконструированная институтом мебели,—платяные шкафы, деревянные кровати, книжные шкафы, секретеры, трельяжи.

(ТАСС).

Кузбасс выполнил годовой план хлебопоставок государству

Блестящая победа колхозников

✦ МИЛЛИОНЫ ПУДОВ КУЗБАССКОГО ХЛЕБА ПОЛУЧИЛА РОДИНА. ✦ В ГОСУДАРСТВЕННЫЕ ЗАКРОМА СДАНО ЗЕРНА ВДВОЕ БОЛЬШЕ ПРОШЛОГО ГОДА. ✦ СДАЧА ХЛЕБА ГОСУДАРСТВУ ПРОДОЛЖАЕТСЯ

В День Сталинской Конституции колхозники Кузбасса добились замечательной победы: выполнен годовой план хлебопоставок государству по Кемеровской области. Сдано хлеба в государственные приемные пункты вдвое больше, чем в прошлом году.

21 район, свыше тысячи колхозов, с честью выполнили священную обязанность перед Родиной — выполнили и значительно перевыполнили свои обязательства, взятые в социалистическом соревновании с колхозниками Алтая. Партийные и непартийные большевики села сдержали слово, данное великому Сталину, — полностью завершили годовой план хлебопоставок государству. Миллионы пудов кузбасского хлеба получила Родина.

В районах и колхозах, выполнивших хлебопоставки, развернулось широкое движение трактористов, комбайнеров, штурвальных, машинистов, бригадиров за сдачу хлеба государству из своих личных запасов, полученных за работу в этом году. Колхозы продолжают также сдавать хлеб государству. В отстающих колхозах и районах принимаются меры к безусловному выполнению государственного плана поставок хлеба.

Сдача хлеба продолжается.

В фонд сталинской пятилетки

ЛЕНИНСК-КУЗНЕЦКИЙ, 7 декабря. **(По телефону).** Свыше 20 колхозов района выполнили план хлебопоставок и продолжают сдавать хлеб сверх плана. Сельхозартели «Искра», имени Максима Горького, «Первомайский день» и другие выполнили план хлебопоставок больше чем на 125 процентов.

Усиленной хлебосдачей ознаменовал начало подготовки к выборам в Верховный Совет РСФСР колхоз имени Свердлова. Он сдал сверх плана в фонд сталинской пятилетки 3.600 пудов зерна.

Трудящиеся Кузбасса готовятся к выборам в Верховный Совет РСФСР

У шахтеров Киселевска

Раз'яснение «Положения о выборах в Верховный Совет РСФСР» развертывается все шире и шире на шахтах и предприятиях города Киселевска.

Агитаторы шахты «Капитальная» в количестве 50 человек в цехах, на участках и в общежитиях знакомят шахтеров с избирательным законом в советский парламент Российской Федерации и организуют борьбу за встречу дня выборов производственными победами. Секретарь партийной организации шахты тов. Скрипкин руководит агитационно-массовой работой, оказывая агитаторам практическую помощь в работе.

Хорошо организует работу по раз'яснению Положения о выборах среди шахтеров парторганизация шахты № 3 (секретарь парторганизации тов. Кропачев). Здесь в цехах, на участках и в общежитиях идет каждодневная работа по раз'яснению избирательного закона. Для этой работы партийное бюро выделило 20 коммунистов, политически грамотных и имеющих опыт организации агитационной работы среди избирателей.

Так же активно включилась в работу по подготовке к выборам партийная организация госмашзавода. На партбюро подобраны и утверждены 40 агитаторов. Секретарь парторганизации тов. Малиновская систематически контролирует их работу и оказывает им необходимую помощь.

Киселевский горком ВКП(б) провел на днях совещание руководителей агитколлективов и старших агитаторов города с вопросом «Задачи агитационной работы в связи с подготовкой к выборам в Верховный Совет РСФСР».

Однако еще не все партийные организации по-боевому включились в работу по раз'яснению избирательного закона как среди коллектива рабочих, служащих и инженерно-технических работников шахт, предприятий и учреждений города, так и на десятидворках. Особенно плохо развертывает агитационную работу по ознакомлению трудящихся с «Положением о выборах» парторганизация шахты № 5 (секретарь парторганизации тов. Стерлягов). Здесь не только не начата работа по раз'яснению Положения на десятидворках, но и еще по существу не начата работа в цехах и на участках шахты.

Задача партийных организаций города Киселевска состоит в том, чтобы быстрее развернуть агитационную работу по подготовке к выборам в Верховный Совет РСФСР, охватывая ею всех трудящихся города.

Первые шаги

СТАЛИНСК. **(Корр. «Кузбасса»).** Указ Президиума Верховного Совета РСФСР о дне выборов всколыхнул всю общественность Сталинска. С каждым днем все полнокровнее начинает биться пульс политической агитационно-пропагандистской жизни на предприятиях, в рабочих общежитиях, в центрах бывших избирательных участков. Районные комитеты партии подбирают и утверждают зав. агитпунктами, старших агитаторов и докладчиков.

3 декабря состоялся первый массовый выход более 2 тысяч агитаторов к избирателям. Агитаторы провели беседы о десятилетии Сталинской Конституции, ознакомили с «Положением о выборах в Верховный Совет РСФСР». Партийная организация горисполкома провела инструктивное совещание всего агитколлектива, насчитывающего 32 человека. Старший агитатор — коммунистка т. Папкина провела ряд бесед с избирателями дома № 38, где она работала еще в период подготовки к выборам в Верховный Совет СССР. Коммунисты горисполкома уже сумели организовать учет населения на своем участке.

Приступили к живой, интересной работе 20 агитаторов на заводе имени Молотова. Первый же выход к избирателям, который они совершили на-днях, значительно обогатил их опыт.

114 агитаторов Сибирского металлургического института работают на бывшем избирательном участке № 20. Бригадами агитаторов руководят коммунисты—студенты т.т. Волков, Зарубин, Щитковский, Люкшинов и другие. Во главе агитколлектива стоит зав. кафедрой электротехники тов. Абакумов. Здесь начались семинарские занятия.

В городском партийном кабинете состоялось инструктивное совещание докладчиков. Свыше 300 агитаторов присутствовали на таком же совещании в Куйбышевском районе.

Приступил к работе агитпункт в школе № 26. Заканчивается оборудование агитпункта в школе № 12. На всех крупных предприятиях, учебных заведениях, при Дворце металлургов организуют бригады из участников самодеятельности для культурного обслуживания избирателей. Одна из таких бригад, в составе которой будут 2 лектора, организована городским комитетом партии и на-днях выезжает в Байдаевский район для работы среди горняков треста «Кузнецкуголь».

На шахте «Южная» треста «Кемеровоуголь» развернулась деятельная подготовка к выборам в Верховный Совет Российской Федерации.

На снимке: группорг, горный мастер 3 участка Петр Семенович Струтинский читает шахтерам «Положение о выборах в Верховный Совет РСФСР».

Бригада, группоргом которой тов. Струтинский, уже выполнила план первого года новой сталинской пятилетки и теперь дает уголь в счет 1947 года.

Фото И. Малышевского.

Мартеновская печь № 9 выдала за кампанию 233 плавки

СТАЛИНСК. (Корр. «Кузбасса»). В канун Дня Сталинской Конституции, 4 декабря, закончилась рекордная кампания модернизированной мартеновской печи № 9 в первом цехе Кузнецкого комбината. Печь № 9 дала за одну кампанию 233 плавки. Это — небывалое в отечественной металлургии число для всех сталеплавильных предприятий страны.

Волна новой производственной активности

ПРОКОПЬЕВСК. 6 декабря. **(Корр. «Кузбасса»).** Трудящиеся Прокопьевска готовятся к выборам в Верховный Совет РСФСР. Город разбит на 66 избирательных участков. Определены помещения под агитпункты, идет их художественно-агитационное оформление. Возобновляют свою деятельность агитколлективы. 5 декабря — в День Сталинской Конституции на многих бывших избирательных участках состоялись беседы агитаторов, раз'ясняющих избирателям Положение о выборах.

Активно развертывает подготовку к выборам партийная организация станции Усяты. На сменных собраниях служб и цехов станции агитаторы ознакомили железнодорожников с Положением о выборах. Парторг вагонного участка т. Грищенко, агитаторы тт. Шаболин и Тарасов проводят беседы по раз'яснению Положения рабочим механического цеха и автоконтрольного пункта. В коллективе паровозного депо эту работу ведут инженер Колбин и техник Ищенко.

В коллективе железнодорожников поднимается новая волна производственной и творческой активности. Котельщик Иван Морев обязался декабрьскую норму выработки перевыполнить в два с половиной раза. Три месячных нормы решил выработать в декабре кузнец Аким Заболотный. Слесари паровозного депо Александр Шатилов и Михаил Щеглов обязались отремонтировать в декабре 6 паровозов вместо 4 по плану.

ИЗУЧАЮТ ИЗБИРАТЕЛЬНЫЙ ЗАКОН

ТОПКИ. 6 декабря. **(Корр. «Кузбасса»).** На предприятиях Топкинского отделения Томской железной дороги при высоком политическом под'еме проходит изучение «Положения о выборах в Верховный Совет РСФСР». Организованы и работают ряд агитпунктов, развертывается агитационная работа на бывших избирательных участках.

Агитаторы проводят беседы и читки с избирателями, знакомят их с избирательным законом, изучают Сталинскую Конституцию. В Топкинском паровозном депо 46 агитаторов ведут агитационную работу среди железнодорожников. Агитаторы тт. Саблин, Рыбченко, Тахтарова провели по 5—6 бесед. Их беседы вызывают большой интерес у слушателей, которые задают много вопросов из жизни нашей страны и о международном положении. Большую помощь в подготовке агитаторов к занятиям оказывает зав. агитпунктом депо тов. Сорочинский. Хорошо также работают агитаторы Топкинского вагонного депо станции Кольчугино, где организовано 2 агитпункта.

ВСТРЕЧАЮТ ДЕНЬ ВЫБОРОВ СВЕРХПЛАНОВОЙ УГЛЕДОБЫЧЕЙ

ЛЕНИНСК-КУЗНЕЦКИЙ. 6 декабря. **(Корр. «Кузбасса»).** Подготовку к выборной кампании коллектив горняков передовой шахты «7 ноября» ознаменовал новым трудовым под'емом. Досрочно закончил выполнение годового плана угледобычи и в течение 10 дней выдал 11 эшелонов топлива сверх плана.

День десятилетия Сталинской Конституции шахтеры отметили стахановской добычей. Суточное задание 5 декабря выполнено на 122 процентов.

На участках и в цехах шахты работают 106 агитаторов. Они приступили к широкому изучению среди шахтеров «Положения о выборах в Верховный Совет РСФСР». Содержательные беседы проводит на своем участке агитатор комсомолец Кузьма Такмачев. Несколько бесед о предстоящих выборах провел среди своего коллектива кандидат партии тов. Тигарев.

Среди рабочих касахов работу по раз'яснению Положения о выборах проводит пропагандист тов. Арынов.

35 тысяч тонн угля сверх плана

Горняки шахты имени Молотова, вступив в соревнование с шахтой № 3-3-бис треста «Сталинуголь», обязались дать родине сверх годового плана 35 тысяч тонн высококачественных коксующихся углей.

Сейчас они прилагают все силы к тому, чтобы сдержать это слово. Среднесуточную добычу угля они подняли на 7,8 процента сверх плановой. Производительность забойщика на один выход в ноябре поднялась выше плановой на 1,68 тонны.

Знатный забойщик, депутат Верховного Совета СССР тов. Усов добился производительности 51 тонны на выход, выполняя нормы на 273 процента. За ним идут лучшие забойщики, лавщики тт. Тимощенко, Барышников, Свержевский, щитовики тт. Чуманов, Колесников, Пгель и ряд других.

П. ЗАХАРОВ,
начальник планового отдела шахты имени Молотова.

БЕЛОВСКИЕ ЖЕЛЕЗНОДОРОЖНИКИ ВЫПОЛНИЛИ СВОИ ОБЯЗАТЕЛЬСТВА

Беловское отделение Томской железной дороги (нач. тов. Кульков) в первой декаде ноября недогрузило до плана 38.380 тонн угля. Коллектив отделения, развернув социалистическое соревнование в честь Дня Сталинской Конституции, обязался погасить эту задолженность.

Свое обещание беловцы выполнили с честью. Они погрузили сверх плана 2.094 тонны угля. Кроме того, на погрузке зерна дали две месячных нормы.

Лучшие коллективы углепогрузочной станции Акчурла (нач. тов. Грешный) в прошлом месяце погрузили 15.012 тонн угля сверх плана. Коллектив станции Белово ноябрьский план по погрузке топлива перевыполнил.

Н. КУРЗАНЦЕВ

Из отстающих в передовые

Коллектив участка № 11 (нач. тов. Смирнов) на шахте «Пионерка» треста «Ленинуголь» на протяжении 8 месяцев систематически не выполнял государственного плана по добыче угля. Партийная и профсоюзная организации шахты среди рабочих участка провели большую политико-массовую работу. В индивидуальных беседах с рабочими выяснились причины, тормозящие нормальную работу коллектива. Со стороны руководства шахты были приняты меры к повышению добычи угля.

Коллектив участка выправил свое положение, стал не только выполнять, но и перевыполнять производственное задание. Благодаря слаженной работе участок досрочно выполнил годовой план угледобычи. Коллектив шахтеров из отстающих вышел в передовые.

В. НЕУСТРОЕВ,
ст. нормировщик шахты «Пионерка».

Растет наше коллективное хозяйство

★

М. ВАСИЛЬЕВ,
председатель колхоза «Пролетарская победа», Топкинского района.

★

Советская власть дала нам, труженикам деревни, неиссякаемые возможности строительства новой жизни. Сталинская Конституция законодательным путем закрепила всемирно-исторические победы, которых добилось колхозное крестьянство.

Наш колхоз «Пролетарская победа», Черемичкинского сельсовета, Топкинского района, получил от советского государства в бесплатное и бессрочное пользование, то есть навечно, 4.700 гектаров земли. Государство оказывает нам большую помощь в росте и укреплении артельного хозяйства, в под'еме благосостояния колхозников.

РОСТ АРТЕЛЬНОГО ХОЗЯЙСТВА

За годы сталинских пятилеток наша артель, используя по-хозяйски землю, закрепленную за колхозом навечно, выросла в крупное социалистическое хозяйство. Достаточно сказать, что если при организации колхоза посевные площади составляли 370 га, то к 1940 году они возросли больше, чем в четыре раза.

Вместе с расширением посевных площадей росла и урожайность. В 1930 году было получено зерновых 7 центнеров с гектара, а в 1939 году—до 18 центнеров.

Рост производства зерна создавал условия для бурного развития колхозного животноводства. Это обеспечивало выполнение колхозом своих обязательств перед государством по поставкам продуктов животноводства и высокую доходность колхозного трудодня.

Наш колхоз имел лучшую в Западно-Сибирском крае племенную коневодческую ферму, которая выращивала племенных лошадей русской рысистой породы. В 1940 году на Новосибирском ипподроме 22 наши лошади успешно участвовали в испытаниях.

Хозяйство обзаводилось техникой. Колхоз имел 2 автомашины, 3 двигателя внутреннего сгорания. Были построены электростанция, мельница и водопровод общей длиной 2750 метров, водонапорная башня. Мы оборудовали механизированную сушилку, где установили зерноочистительную машину «ВИМ» и две веялки.

Колхоз из года в год выполнял обязательства перед государством по поставкам продуктов сельского хозяйства — хлеба, мяса, молока, шерсти.

Вместе с ростом хозяйства росла доходность колхозного трудодня. Если в 1931 году колхозники получали на трудодень зерна 2·7 килограмма и по 45 копеек деньгами, то в 1940 году было выдано на трудодень зерном по 6,8 килограмма и деньгами 3 рубля 40 копеек, не считая овощей, мяса, меда и других продуктов сельского хозяйства.

Наш колхоз был участником Всесоюзной сельскохозяйственной выставки 1940 года. Там мы получили диплом первой степени и были премированы легковой машиной и деньгами в сумме 10 тысяч рублей. Меня выставочный комитет наградил Большой золотой медалью и деньгами в сумме 3 тысячи рублей.

НАШ ВКЛАД В ПОБЕДУ

Великая Отечественная война прервала наш мирный созидательный труд. По зову родины колхозники встали на защиту завоеваний, записанных в Сталинской Конституции. В первые же дни войны колхоз поставил для армии 109 первоклассных лошадей, две автомашины. На фронт, защищать родину, ушли 139 колхозников — лучших людей сельхозартели.

Но, несмотря на все трудности войны, колхозники и колхозницы работали, не покладая рук, чтобы оказать стране и фронту помощь в достижении победы над ненавистным врагом.

За годы войны наш колхоз сдал государству 130.860 пудов хлеба, 4.206 пудов мяса, неуклонно выполнял обязательства и по другим видам сельскохозяйственных продуктов. Колхозники дали в фонд обороны страны 565 тысяч рублей.

Война проверила силу и жизненность колхозного строя. Она показала, что при колхозном строе можно преодолевать любые трудности.

Я хорошо помню, как в период первой мировой войны крестьянское хозяйство шло к упадку, как на беде крестьянина-бедняка богатели кулаки-мироеды.

В Отечественную войну с трудностями боролись не крестьяне-единоличники, а коллектив. В этой борьбе мы всегда чувствовали помощь и заботу партии, нашего правительства и великого Сталина.

За годы войны колхоз оказывал большую материальную помощь семьям военнослужащих. Она была постоянной. Колхознице Горемыко Лукерье Николаевне колхоз выделил из общественного стада корову. Колхознице, жене воина Красной Армии тов. Плотниковой Агриппине Павловне отремонтировали дом, выдали одежду, деньги. Такая же помощь оказывалась и другим семьям военнослужащих.

НА НОВОМ ПОД'ЕМЕ

С победным завершением Великой Отечественной войны, с возвращением в колхоз воинов-победителей в нашей сельхозартели началась полоса нового под'ема, нового роста хозяйства и благосостояния колхозников.

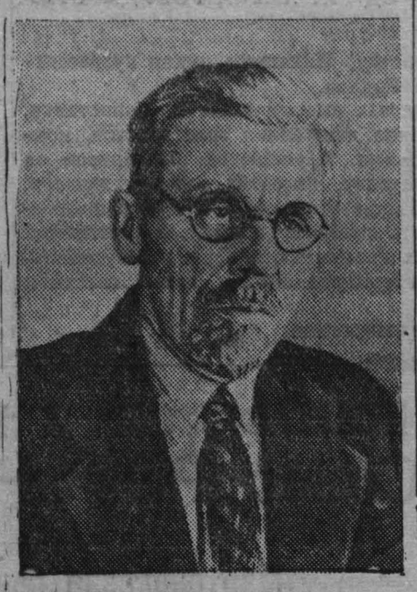

Васильев Макар Лукьянович, председатель колхоза «Пролетарская победа», Черемичкинского сельсовета, Топкинского района.

Фото И. Малышевского.

Вернувшиеся из армии колхозники стали на основные решающие участки колхозного производства. Демобилизованный воин Красной Армии Горемыко Адам Никитич, работая на сушилке, обеспечивал очистку и просушку зерна, своим трудом активно содействовал досрочной сдаче хлеба государству. Тов Мягких Иван Дмитриевич, работая на подвозке горючего, обеспечивал бесперебойную работу тракторов и комбайнов, чем оказал большую помощь в успешном завершении хлебоуборки и хлебосдачи.

Образцово работали на хлебоуборке демобилизованные из армии комбайнеры тт. Романенко А. Т. и Колесников А. Я.

В достижении высокого урожая мы во многом обязаны той помощи и заботе советского правительства и нашей партии, которую ощущаем повседневно. В этом году нами получена семенная ссуда в количестве 203 центнеров. Машинно-тракторная станция вспахала 520 гектаров весновспашки, посеяла 603 га яровых и убрала комбайнами урожай на площади 732 га.

В результате хорошо проведенного комплекса сельскохозяйственных работ, наш колхоз получил и убрал без потерь богатый урожай. Так, с общей площади зерновых культур в среднем получен урожай по 12 центнеров с гектара. Бригадир тов. Засухина Ульяна Семеновна на своем участке получила по 132 пуда с га.

Рост урожайности колхозных полей отразился положительно на всем хозяйстве артели. В этом году резко сократился отход телят и повысилась продуктивность скота. За 10 месяцев надоено молока на одну фуражную корову 1.100 литров.

Растет и конское поголовье. В текущем году получено 18 жеребят, 35 кобылиц сейчас жеребые и имеют хорошую упитанность. И в коневодстве восстанавливается былая слава колхоза.

ВЫПОЛНЕНИЕ ПОСТАВОК — ПЕРВАЯ ЗАПОВЕДЬ

Рост колхоза и благосостояние колхозников неразрывно связаны с выполнением колхозом своих обязательств перед государством.

Колхоз к 10 октября выполнил годовой план хлебозаготовок в количестве 26 тысяч пудов и взял на себя обязательство сдать в фонд новой сталинской пятилетки еще 12 тысяч пудов хлеба.

Готовясь к выборам в Верховный Совет нашей республики, это обязательство мы выполнили. Сверх плана нами сдано 14.500 пудов зерна. В честь предстоящих выборов решили еще сдать в закрома государства 3.000 пудов хлеба.

Авангардную роль в борьбе за хлеб занимали коммунисты под руководством парторга обкома ВКП(б) тов. Башкина А. А.

Коммунисты Мягких Н. Ф. и Горемыко С. Д. обеспечивали партийно-политическую работу в бригадах, своим личным примером мобилизовали колхозников на быстрейшее окончание хлебоуборки и досрочное выполнение плана хлебосдачи.

Наш колхоз рассчитался с государством по поставкам и других продуктов. План сдачи овощей и картофеля выполнен на 100 процентов. В текущем году сдано государству: мяса 101 центнер, молока — 58.100 литров, шерсти — 433 кг., яиц — 4.899 штук.

Колхозники в текущем году получают на трудодень зерна свыше 2 килограммов и больше чем по 3 рубля деньгами.

УСПЕХ РЕШАЮТ ЛЮДИ

На хлебоуборке и хлебосдаче отличилось очень много колхозников, которые своим самоотверженным трудом обеспечили уборку урожая в срок и без потерь. Колхозницы тт. Колесникова Раиса, Герасимова Валентина, Плотникова Татьяна, Ледовская Ольга на вязке хлеба давали по 800 снопов в день. Колхозницы тт. Червова Ольга, Леоненко Надежда, работая на отгрузке зерна от комбайна, не допускали потерь и перебоев в работе.

Хорошо работали по подработке, сушке и вывозке зерна Горемыко А. Н., Колесников С. Г., Вашкин А. А. Трудясь день и ночь, они обеспечили своевременную сдачу хлеба государству.

Укрепление трудовой дисциплины в колхозе стало возможным благодаря строгому и неуклонному выполнению Устава сельскохозяйственной артели — основного закона колхозной жизни. У нас в артели нет колхозников, не вырабатывающих минимум трудодней.

Хорошо работающие колхозники за свой честный труд получают высокую как натуральную, так и денежную оплату. В этом году семья колхозника Черемичкина Михаила Леонтьевича получила хлеба 120 пудов, Нечаева Ильи Яковлевича — 135 пудов, Шматченкова Егора Григорьевича — 96 пудов. Принцип Сталинской Конституции «от каждого — по его способностям, каждому — по его труду» является основой колхозной жизни.

ПЛАНЫ НА БУДУЩЕЕ

В 1946 году — первом году четвертой сталинской пятилетки — мы сделали много, но это никого не успокаивает. У нас много недостатков, промахов и ошибок в работе. В текущем году мы сделали только первый шаг к дальнейшему под'ему артельного хозяйства.

Осенью 1946 года колхоз провел посев озимых на площади 250 га, подготовил паров и зяби 370 га. Мы полностью обеспечены семенами с расчетом предполагаемого расширения посевных площадей пшеницы на 50 га и овса—на 100 га.

Готовясь к выборам в Верховный Совет РСФСР, мы мобилизуем колхозников на образцовую подготовку к весеннему севу, боремся за внедрение передовой агрономической науки и широкого применения опыта передовиков сельского хозяйства.

Ставим своей задачей в будущем году электрифицировать колхоз и все основные работы — молотьбу, сортировку зерна, подачу воды в скотные дворы. Это намного облегчит труд в колхозе.

В животноводческой отрасли артельного хозяйства ставим перед собой задачу — увеличить поголовье скота и его продуктивность, восстановить коневодческую ферму.

Сделаем свой колхоз большевистским, а колхозников еще более зажиточными.

Водонапорная башня, обслуживающая скотоферму в колхозе «Пролетарская победа».

Фото И. Малышевского.

Сокращение вооружений и проект решения

Речь В. М. Молотова на заседании комитета № 1 Генеральной Ассамблеи 4 декабря

НЬЮ-ЙОРК, 4 декабря. (Спец. корр. ТАСС). Сегодня комитет № 1 Генеральной Ассамблеи возобновил обсуждение советского предложения о всеобщем сокращении вооружений. Выступивший на заседании глава советской делегации В. М. Молотов посвятил свою речь вопросам выработки плана всеобщего сокращения вооружений и организации международного контроля.

Ниже публикуется полный текст речи В. М. Молотова.

I. Цели Советского Союза

Господин председатель, господа делегаты!

По вопросу о сокращении вооружений здесь высказалось довольно много делегатов. Советская делегация с удовлетворением отмечает, что большинство выступавших положительно отнеслось к этому предложению. Следовательно, можно считать, что среди Об'единенных наций преобладает мнение о необходимости приступить к сокращению вооружений.

Если говорить об отдельных выступлениях, то я должен, прежде всего, остановиться на заявлениях британского делегата г-на Шоукросса. Его позиция несколько противоречива. Г-на Шоукросса, с одной стороны, можно понять в том смысле, что он, как и другие, высказывается за принятие решения о всеобщем сокращении вооружений, но, с другой стороны, в его речах чувствуется сильное недовольство тем, что этот вопрос поставлен на рассмотрение Генеральной Ассамблеи. Только этим можно об'яснить тот поток сомнений и подозрений, который льется, когда он говорит и предупреждает насчет возможного обмана, ловушек и пропаганды, чему он посвятил так много своего красноречия. Будем, однако, надеяться, что и он даст ясный ответ, когда будет решаться вопрос, кто за и кто против всеобщего сокращения вооружений, кто за и кто против запрещения атомного оружия.

Когда слушаешь такого рода речи, возникают различные вопросы. Может быть, неправильно сделало советское правительство, поставив вопрос о всеобщем сокращении вооружений? Но этого никто здесь прямо не сказал. Может быть, однако, этот вопрос поставлен на Генеральной Ассамблее несвоевременно? И этого никто определенно не заявил.

Иногда намекают на то, что прежде следовало бы обеспечить коллективную безопасность, и только после этого приступить к разоружению. Неправильность такого рода рассуждений нетрудно увидеть. Каждый может понять, что всеобщее сокращение вооружений под руководством организации Об'единенных наций, несомненно, укрепит международную безопасность. Следовательно, именно те, кто заботится о международном мире и безопасности, и должны стремиться к осуществлению всеобщего сокращения вооружений. В противном случае, ссылки на необходимость укрепления всеобщей безопасности служили бы только прикрытием для тех, кто в действительности не признает необходимости всеобщего сокращения вооружений.

Что имело в виду советское правительство, когда оно внесло на рассмотрение Генеральной Ассамблеи вопрос о всеобщем сокращении вооружений?

Наша цель была весьма проста. Она заключалась в том, чтобы Генеральная Ассамблея сделала первый шаг в решении этой важной проблемы. Мы считали и считаем совершенно достаточным, чтобы Генеральная Ассамблея теперь же высказалась по следующим трем вопросам.

Во-первых, Генеральная Ассамблея сделала бы великое дело, заявив твердым голосом о том, что пришло время приступить к всеобщему сокращению вооружений.

Во-вторых, перед Генеральной Ассамблеей стоит задача высказаться по вопросу о запрещении атомного оружия, поскольку известно, что угроза атомным оружием вселяет большую тревогу среди народов.

В-третьих, Генеральной Ассамблее следует признать необходимость установления надежного международного контроля за проведением решения о всеобщем сокращении вооружений и о запрещении атомного оружия с тем, чтобы такой международный контроль имел в своем распоряжении инспекцию для проверки положения во всех странах.

Принятием таких трех решений Генеральная Ассамблея, действительно, сделала бы важный шаг вперед в деле всеобщего сокращения вооружений. После такого решения Совет Безопасности должен был бы заняться разработкой конкретных мер. В этом и заключается сущность предложения советского правительства.

Если все мы согласны с необходимостью этого, Генеральная Ассамблея сможет принять такое решение о сокращении вооружений, которое будет иметь историческое значение.

II. Американский проект и наши поправки

После представления советского проекта мы изучили также ряд других проектов по вопросу о сокращении вооружений. Следует упомянуть, прежде всего, предложения австралийской и канадской делегаций. Наконец, в самые последние дни нам был представлен проект Соединенных Штатов Америки, по поводу которого сенатор Конналли сделал свои раз'яснения 2 декабря.

В той или иной мере инициатива Советского Союза находит поддержку во всех этих проектах.

Нам представляется, что американский проект заслуживает в этом отношении особенного внимания.

По сути, нас не может удовлетворить американский проект в том виде, как он представлен. Мы считаем его недостаточно ясным и несколько однобоким. Мы внесем поправки к этому проекту, которые выражают наши пожелания.

Преследуя цель достижения единодушия в решении Генеральной Ассамблеи о всеобщем сокращении вооружений, мы готовы не настаивать на внесенном нами проекте и выражаем готовность взять за основу дальнейшего обсуждения американский проект. Мы надеемся, что этот шаг советской делегации даст возможность достичь единодушия с тем, чтобы Генеральная Ассамблея, заседающая в Нью-Йорке, сделала первый шаг в этом важном деле.

Дальше, я хочу остановиться на тех поправках, которые советская делегация хотела бы внести в американский проект. Таких поправок всего три.

Начну с поправки, которая относится к первому пункту.

В этом пункте, с одной стороны, говорится о Совете Безопасности, который должен приступить к выработке практических мер по сокращению вооружений. С другой стороны, в этом же пункте говорится о международных договорах и соглашениях по сокращению вооружений. Возникает вопрос, каким же образом будет принято решение о сокращении вооружений: будет ли оно принято в порядке заключения международных конвенций или в порядке постановления Совета Безопасности?

Если принять ту точку зрения, что сокращение вооружений будет проводиться в порядке международных соглашений, то это даст немало поводов для всяких оттяжек. Поэтому советская делегация держится того мнения, что решение о сокращении вооружений должно быть принято в порядке постановления Совета Безопасности. Весьма важно, чтобы Генеральная Ассамблея высказалась за такую точку зрения, тогда дело сокращения вооружений будет значительно ускорено. В соответствии с этим надо изменить редакцию первого пункта.

Что касается пункта второго американского проекта, то советская делегация предложила бы его принять в следующем виде: «Для того, чтобы сделать существенный шаг по пути достижения неотложной цели из'ятия из национальных вооружений атомного оружия и всех других основных видов вооружений, пригодных для массового уничтожения. Генеральная Ассамблея настоятельно рекомендует комиссии по атомной энергии скорейшее выполнение ее задач, как они изложены в разделе пятом резолюции Генеральной Ассамблеи от 24 января 1946 года. В соответствии с этим, для того, чтобы обеспечить положение, при котором общее регулирование и сокращение вооружений коснется основных видов оружия современной войны, а не только второстепенных видов оружия, Генеральная Ассамблея рекомендует, чтобы Совет Безопасности ускорил рассмотрение доклада, который комиссия по атомной энергии представит Совету Безопасности до 31 декабря 1946 года, и облегчил успешный ход работы этой комиссии, а также, чтобы Совет Безопасности ускорил рассмотрение проекта конвенций о запрещении атомного оружия».

Теперь разрешите сделать некоторые пояснения по поводу этого предложения.

Ознакомление с представленным текстом покажет вам, что первая фраза этого проекта, заменяющая соответствующую фразу второго пункта американского проекта, взята целиком из второго пункта австралийского проекта. Ценность этой фразы заключается в том, что она напоминает о резолюции Генеральной Ассамблеи от 24 января этого года об учреждении комиссии по контролю над атомной энергией и о том, что, согласно указанной резолюции, эта комиссия должна считать неотложной целью из'ятие из национальных вооружений атомного оружия и всех других основных видов вооружений, пригодных для массового уничтожения. Мы думаем, что такое предложение не должно здесь встретить возражений.

Во второй фразе этого пункта американского проекта, кроме небольшого изменения в тексте, в конце добавлены следующие слова: «А также, чтобы Совет Безопасности ускорил рассмотрение проекта конвенции о запрещении атомного оружия». Это добавление ликвидирует ту однобокость, которая имеется в тексте второго пункта американского проекта, напоминая о необходимости рассмотреть также проект конвенции о запрещении атомного оружия.

Мне следует заявить, что советская делегация считала бы необходимым более точно сказать о запрещении атомного оружия, что и было сделано в пункте втором советского проекта. Однако советская делегация готова не настаивать на своем первоначальном предложении, если будет принят текст второго пункта американского предложения с теми изменениями, о которых я только что сказал.

Текст третьего пункта американского предложения мы считаем приемлемым. Мы полагаем, однако, что в конце этого пункта следовало бы добавить то, что сказано в третьем пункте советского проекта, где, как известно, говорится о создании двух контрольных комиссий: одной — для контроля за выполнением решения о сокращении вооружений и другой—для контроля за выполнением решения о запрещении использования атомной энергии в военных целях. Насколько можно было судить по ходу дискуссии, такое предложение здесь не должно было бы встретить возражений.

Четвертый пункт американского проекта приемлем и не нуждается в поправках. На других, менее важных, поправках нет необходимости останавливаться сейчас.

III. Контроль и „право вето"

Перехожу к вопросу о «вето» или, точнее говоря, к вопросу о применении принципа единогласия великих держав. В данном случае есть необходимость рассеять явное недоразумение, возникшее в ходе дискуссии.

Как вы уже знаете, советское правительство стоит за то, чтобы решение о всеобщем сокращении вооружений и о запрещении атомного оружия было принято Советом Безопасности. Принятие такого решения сопряжено с немалыми трудностями. Возможно, что в Совете Безопасности будут высказаны разные взгляды по тем или иным вопросам этой проблемы. Только достижение единодушия в Совете Безопасности и, прежде всего, единодушия между пятью постоянными членами может обеспечить принятие решения о сокращении вооружений. Не может быть никаких сомнений в том, что в достижении такого единодушия заинтересована не одна какая-либо держава, а Совет Безопасности в целом и, в том числе, все пять держав — постоянных членов. Следовательно, при выработке решения о сокращении вооружений в Совете Безопасности может быть применено «право вето» со стороны любой из великих держав, пока не будет достигнуто единодушие между всеми великими державами и пока Совет Безопасности не примет свое решение в соответствии с правилами Устава.

Соблюдение принципа единодушия 5 великих держав необходимо и для тех решений Совета Безопасности, которые будут относиться к учреждению комиссии по контролю за сокращением вооружений и за запрещение атомного оружия. Но когда решения о создании контрольных комиссий будут приняты и контрольные комиссии приступят к своей работе, они, естественно, будут работать по тем правилам, которые будут выработаны для них Советом Безопасности.

Должно быть совершенно понятно, что вопрос об известном нам принципе единодушия, действующем в Совете Безопасности, не имеет никакого отношения к работе самих контрольных комиссий. Следовательно, совершенно неправильно изображать дело так, что будто бы какое-нибудь государство, располагающее «правом вето», будет в состоянии помешать осуществлению контроля и инспектирования. Контрольные комиссии — не Совет Безопасности, и поэтому нет никаких оснований говорить, что, пользуясь «правом вето», какая-либо держава будет в состоянии воспрепятствовать проведению контроля. Всякая попытка воспрепятствовать проведению контроля или инспектированию по принятым Советом Безопасности решениям будет не чем иным, как нарушением решения Совета Безопасности.

Вот почему разговоры о «вето» в связи с контролем и инспектированием лишены основания. Такие разговоры нельзя понять иначе, как стремление подменить один вопрос другим, как попытки уклониться от прямого ответа на поставленный вопрос о всеобщем сокращении вооружений.

Итак, мы должны принять важное решение. Генеральная Ассамблея должна сделать первый шаг в осуществлении проблемы всеобщего сокращения вооружений. Мы должны подготовить это решение, не допуская дальше откладывания этого дела.

Советская делегация надеется, что американский проект и поправки советской делегации послужат хорошей основой решения Генеральной Ассамблеи.

Что показали первые дни ремонта

Как только закончились уборка и обмолот хлебов, трактористы и комбайнеры Чесноковской МТС начали приводить свои машины на усадьбу и приступили к их ремонту.

Первыми начали ремонтные работы бригады тт. Синочкина и Нижеватчина. За ними в полном составе явились на ремонт трактористы бригад тт. Загуллова и Черных. Они тщательно осмотрели свои машины, составили дефектные ведомости и через день приступили к работе.

Стахановцы полны решимости провести ремонт в установленные сроки и с высоким качеством. Слесарь тов. Жмуровский и кузнец тов. Пудов в первые же дни начали выполнять производственное задание более чем на 140—160 процентов, а сейчас уже дают до двух норм за смену.

Однако, несмотря на самоотверженный труд передовых людей МТС, общий план ремонта выполняется медленно.

Прошел уже ноябрь, а ремонтно-тракторная мастерская еще не выпустила из ремонта ни одного трактора, ни одного плуга, ни одной сеялки.

Основной причиной низких темпов ремонта является то, что директор МТС тов. Кондратьев и секретарь партийной организации тов. Варенов с самого начала ремонтной кампании не организовали четкого распорядка в работе бригад, не установили повседневного контроля за выполнением плана.

Эта же бесконтрольность повлияла и на дисциплину трактористов. Например, тракторная бригада тов. Куропаткина еще совсем не приступала к ремонту и не обеспечила явку в МТС своих людей.

Большим тормозом в работе ремонтников является и то, что дирекция МТС и партийная организация плохо подготовились к ремонту и не создали трактористам нормальных условий для работы. В МТС нет общежития и не организовано общественное питание. В мастерских холодно и захламлено.

Не лучше обстоит дело с организацией труда в Байкаимовской МТС. Здесь все еще не укомплектованы бригады.

В Байкаимовскую МТС уже собралось свыше 70 трактористов и комбайнеров, а общежитие и квартиры не подготовлены, столовая не открыта. Ремонтники вынуждены ходить по селу и искать себе ночлег.

В. ЧИРКОВ.

Ленинск-Кузнецкий район.

Заседание Совета министров иностранных дел

НЬЮ-ЙОРК, 3 декабря. (Спец. корр. ТАСС). На вчерашнем заседании Совета министров иностранных дел от советской делегации присутствовали Молотов и Гусев. Министры согласовали ряд дальнейших статей проектов мирных договоров с бывшими союзниками Германии, — министры договорились по вопросу о предоставлении Албании возможности присоединиться к мирному договору с Италией наравне с другими членами организации Об'единенных наций, находившимися в состоянии войны с Италией. Достигнуто соглашение о ликвидации международной финансовой комиссии в Греции, которая является анахронизмом, уходящим своими корнями в прошлое столетие. Следует напомнить, что на Парижской Мирной конференции советские представители подчеркивали необходимость ликвидации международной финансовой комиссии в Греции. В связи с обсуждением проекта статьи о положении государств, которые могут не ратифицировать мирный договор с Италией, зашла речь о возможной позиции Югославии по отношению к этому договору. Молотов подчеркнул, что Совет министров должен добиться составления такого договора, который был бы приемлемым для Югославии и дал бы ей возможность его подписать. «Это вопрос, по которому мы должны сговориться, чтобы достичь нужных результатов в процессе заканчивающейся работы», — добавил Молотов.

Бевин пытался вновь поднять вопрос об изменении греко-болгарской границы в пользу Греции, предложив передать его на рассмотрение заместителей министров. Молотов рекомендовал не поднимать этого вопроса, чтобы не возбуждать страстей во взаимоотношениях между Грецией и Болгарией. Значительная часть заседания была посвящена проблеме репараций с Италии и Болгарии в пользу Югославии, Греции и Албании. Это — одна из немногих важных проблем, оставшихся несогласованными. После длительного обсуждения министры пришли к соглашению — установить одинаковые суммы репараций в пользу Югославии и Греции по 150 млн. долларов. Остался нерешенным вопрос — о суммах, которые должны уплачивать в счет репараций Италия и Болгария, а также вопрос об итальянских репарациях в пользу Албании.

ВЫПОЛНИМ ДОСРОЧНО ПЛАН ПЕРВОГО ГОДА СТАЛИНСКОЙ ПЯТИЛЕТКИ

Шахтеры Киселевска завершают годовой план

Шахты треста «Кагановичуголь» одна за другой досрочно завершают годовые планы добычи угля. Первыми добились победы горняки шахты «Дальние горы». 23 ноября выполнила годовой план шахта № 3. В день всенародного праздника — Сталинской Конституции — завершили программу горняки шахты № 6. К 15 декабря выполнит годовой план горняцкий коллектив ведущей на руднике шахты «Капитальная».

Победа не пришла сама. На шахте «Дальние горы» ее завоевали повседневной борьбой за выполнение норм выработки всеми горняками. Сейчас там не выполняющих норм насчитываются единицы. Горняки шахты № 3 неустанно заботились об очистном фронте, о воспроизводстве его.

На шахте № 6 улучшили боеспособность и привели в порядок забойную группу. Коллектив горняков «Капитальной» резко сократил аварийность горных выработок и механизмов.

Участие горняков во Всесоюзном социалистическом соревновании помогло их ряды новыми стахановцами, 270 рабочих забойной группы завершили годовые нормы. Имена 152 лучших стахановцев вписаны в общерудничную книгу почета.

Наш старый кадровый забойщик Василий Романович Семыкин, награжденный орденом Трудового Красного Знамени и орденом «Знак Почета», будучи всегда в рядах передовых, выполняет вторую годовую норму.

Широкой популярностью на руднике пользуются забойщики-стахановцы Завьялов, Уланов, Коновалов, Черланцев, Спирин, Стударнов, Шабалин. Иван Андреевич Завьялов меньше полутора норм не выполняет, передает своей бригаде богатый производственный опыт. Его бригада за 10 месяцев выполнила годовую программу.

— Это не предел! — говорит т. Завьялов. — Мы можем и будем работать еще лучше.

Всеобщую славу снискал себе молодой забойщик «Капитальной» Борис Афанасьевич Чупахин. В 1946 году он дал несколько рекордных выработок, выполняя от 18 до 22 норм в смену.

Добытый уголь мы без задержки отправляем потребителям. План отгрузки в ноябре трест «Кагановичуголь» ежедневно перевыполнял. Улучшены условия труда и быт грузчиков, приведены в порядок погрузочные площадки. На помощь погрузочным бригадам пришли 150 добровольцев — вторых членов шахтерских семей.

Трест «Кагановичуголь» завершит годовую программу ранее срока и даст родине сверх плана 50 тысяч тонн угля. Уже сейчас мы имеем более 20 тысяч тонн сверхпланового угля.

Наши резервы заключаются в дальнейшем улучшении организации труда. На шахте № 1—2 по вине главного инженера Миронова запущен очистной фронт, происходят аварии, неправильно используются основные группы подземных рабочих, снизились производственные возможности подземного транспорта, сдерживается выдача угля из шахты.

На шахте № 7-а главный инженер Кравченко допустил отставание подготовительных работ. Образовался разрыв в очистном фронте. Наведением большевистского порядка на этих шахтах и пуском в ход шести новых мощных забоев киселевские шахтеры обеспечат выполнение своего обязательства.

Значительный сдвиг сделан и в механизации погрузочных работ. На шахте «Капитальная» осваивается новая мощная погрузочная машина, применение которой ускорило разгрузку забоя от угля, позволило увеличить цикличность. Забой, где установлена машина, в ноябре дал 200 метров продвигания при плане 75. Осваивается также механическая лопата «МЛА-1».

Свое обязательство добыть 50.000 тонн угля сверх годового плана шахтеры треста «Кагановичуголь» выполнят. Комбинат «Кузбассуголь» должен помочь нам лесом и материалами.

В. КОЖЕВИН,
управляющий трестом «Кагановичуголь».
Гор. Киселевск.

На главном под'еме

Ночь над узкой долиной. Первый бесшумный снег обнимает землю. Молчаливые пирамиды терриконников обступили копровый под'ем шахты № 9. Звенит циркулярная пила в лесном складе. Приглушенно шумит вентиляция на главном калорифере.

Сегодня большой день на шахте для ремонтно-монтажных бригад. Бригадам Абрамовича и Рукавишникова предстоит пустить новую под'емную машину «ПШ-30» на вертикальном стволе. Для этого необходимо перенести из старого под'ема важное оборудование для автоматического управления машины, подсоединить много концов, перенести сигнализацию и цепи концевых выключателей. По ремонтному графику шахты времени на пуск главного под'ема отведено 8 часов. Учтена каждая минута. Рассчитана каждая операция.

Стали бледнеть снежные сумерки. Бегуны на старом под'еме в последний раз вздрогнули и остановились. Первой включилась в работу бригада Мельникова. Предстояло отремонтировать грохот, коленчатый вал и коренные подшипники. Работы на новом под'еме начались в 9 часов утра. Не многословны в этот день были люди. Кратки команды. Часто слышны были отрывистые лаконичные доклады: «Готово!»

В три часа дня машина сделала первый оборот. Ее опробывают на различных режимах. Поднимают первые вагоны угля. Ровно скользит канат по копровым шкивам. Виток за витком ложится на барабан. Резкий толчок. Остановка. Звонок сигнала — и снова гудит машина, мерно вздрагивают стены забоя.

Все как будто в порядке. Но не уходят монтажники из бригад Абрамовича и Рукавишникова. Вторую ночь без сна. И однако ни на минуту не ослабевает внимание. Ревниво следят за движениями машиниста. Ощупывают подшипники, проверяют контактные соединения, горизонтальные отметки.

И на других участках было не менее напряженно в эти двое суток. Бригада Казицкого в течение пяти часов заменяла копровый шкив и отремонтировала под'емную машину «ПД-8» на наклонном стволе.

Горняки шахты № 9 треста «Молотовуголь» знают, что перед ними открылась новая широкая дорога для наращивания добычи угля.

А. ВОЛОШИН

Гидрозакладка выработанных пространств

При разработке угольных месторождений большим бичом для народного хозяйства, приносящим миллионные убытки, являются огромные потери угля и подземные пожары. Опасность возникновения подземных пожаров увеличивается при разработке мощных угольных пластов и особенно на нижних горизонтах. Потери угля доходят в отдельных случаях до 40 процентов.

Инженерно-техническая мысль упорно ищет решения для успешной борьбы с этим злом.

Наиболее эффективной мерой борьбы с названным злом служат закладки выработанного пространства. Смысл ее заключается в заполнении выработанного пространства породой, песком, дробленым камнем или другими местными материалами с целью предохранения от осдания вышележащего массива горных пород.

Передовыми методами закладки, получившими значительное распространение в заграничной практике, являются пневматический и гидравлический. При пневматической системе укладка породы в выработанное пространство производится с помощью сжатого воздуха, при гидравлической — транспортирование и укладка закладочного материала производится с помощью воды. У нас, в Советском Союзе, эти методы не нашли пока широкого применения.

В последнее время Всесоюзным научно-исследовательским угольным институтом разработан для условий Кузбасса гидравлический метод закладки выработанного пространства, основанный на новейших принципах гидромеханизации, применении богатого отечественного опыта гидромеханизации земляных работ и использовании местных материалов.

В настоящее время на шахте имени Сталина в Прокопьевске заканчивается строительство первой опытной гидрозакладочной фабрики. Проект гидрозакладки, разработанный кандидатом технических наук Г. А. Нурок и инженером В. В. Добровольским, предусматривает использование местных пород (арголитов, алевралитов, песчаников и горельников) в дробленом виде и транспортирование закладочной смеси с помощью землесоса.

Исследования показали полную возможность использования местных материалов Кузбасса для высококачественной мокрой закладки. Внедрение разработанного метода предотвратит возникновение подземных пожаров, сократит потери угля в два—три раза и надежно предохранит от оседания вышележащие массивы.

Производительность на одного закладчика увеличится при этом в пять—шесть раз, а расход электроэнергии будет в пять—шесть раз меньше, чем при других закладках (например, пневматической).

Сейчас рабочие и инженерно-технические работники комбината «Кузбассуголь», шахты имени Сталина и группа научных сотрудников Всесоюзного угольного института готовятся к пуску и освоению гидрозакладочной фабрики. Она будет введена в эксплоатацию в начале декабря.

Письма Читателей

Когда же закончится ремонт?

В Рудничном районе больше десяти дней закрыта сберегательная касса.

Трудящиеся рудника сейчас испытывают крайнее неудобство: нельзя ни получить денег, ни вложить, ни проверить облигации.

Несколько раз обращались по этому вопросу к зав. райфо тов. Моргуну, но положение не меняется. Тов. Моргун успокаивает трудящихся обещаниями:

— Потерпите немного, дня через три сберкасса откроется.

Можно подумать, что помещение сберкассы требует очень сложного ремонта. Фактически же нужно сложить печь и достать электрическую лампочку.

Оказывается, этот возмутительный факт никого из руководителей на руднике не беспокоит, считается в порядке вещей закрыть на ремонт государственное учреждение.

Трудящиеся рудника обеспокоены — когда же все-таки закончится ремонт?

М. СТЕПИНА,
плановик шахты «Центральная».

Дом без хозяина

В самом центре города Ленинска-Кузнецкого стоит замечательный 49-квартирный дом, принадлежащий горкомхозу. В нем размещено свыше 50 семей рабочих, служащих и инженерно-технических работников города.

Но фактически этот прекрасный дом не имеет хозяина и с каждым днем все больше приходит в негодность. Еще в прошлом году из-за беспечности руководителей горкомхоза были заморожены все трубы парового отопления. В результате жильцы на протяжении всей зимы мерзли в своих квартирах.

Летом во многих местах продырявилась крыша, и в ряде квартир люди жили под потоками дождя.

Это же привело к тому, что во многих квартирах обрушилась штукатурка, совершенно испортились стены, прогнили полы. Так, например, в квартире № 40 обрушился потолок, выведены из строя ванная комната и уборная.

Еще хуже пришлось жильцам этого дома с наступлением зимы. Работники горкомхоза не обеспечили подвозку угля и нормальное отопление здания. Трубы опять полопались, так что обитатели левого крыла дома вот уже на протяжении двух недель живут в совершенно нетопленных квартирах.

Все это ничуть не встревожило заведующего горкомхозом тов. Вьюнова и начальника жилуправления тов. Пичугина. На все заявки и требования жильцов о быстрейшем ремонте отопительной системы они отвечают:

— Чего вы волнуетесь? На-днях вызовем ремонтников и все будет исправлено.

Но вот проходит третья неделя и не принято никаких реальных мер.

Жильцы дома № 8: Н. Шерина, С. Волкова, П. Теплова, А. Лопатина, В. Чирков.

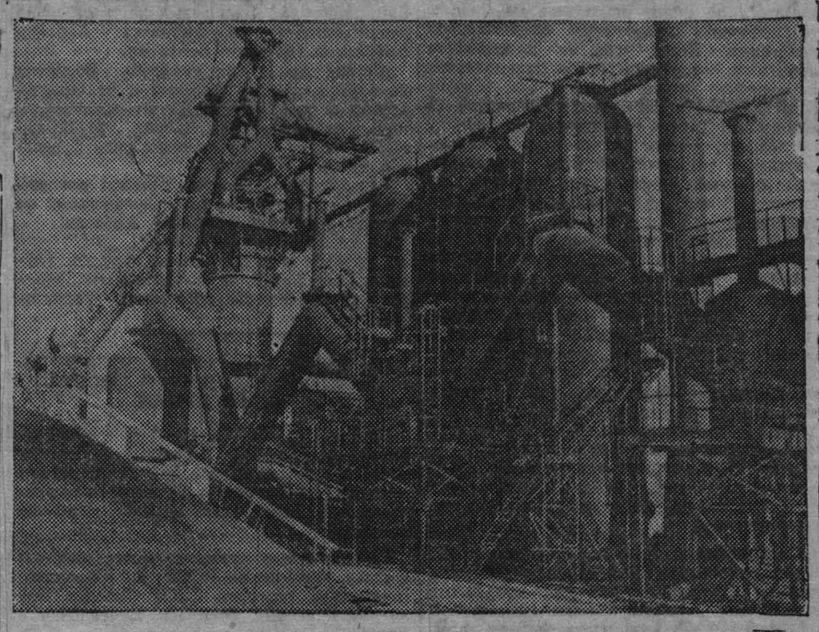

Урал. Закончено строительство новой механизированной доменной печи на Алапаевском металлургическом заводе Свердловской области. (Фотохроника ТАСС).

Кемерово в четвертой сталинской пятилетке

На XXXIII сессии Кемеровского городского Совета депутатов трудящихся

На-днях состоялась XXXIII сессия Кемеровского городского Совета депутатов трудящихся. Председателем сессии был избран депутат М. Р. Запорожченко, секретарем — депутат Е. Е. Толстокор.

С докладом о пятилетнем плане восстановления и развития местного хозяйства города на 1946—1950 гг. выступил зам. председателя исполкома Кемеровского горсовета тов. К. В. Осипов.

— Исходя из задач, поставленных Законом о пятилетнем плане, — говорит докладчик, — исполнительный комитет Кемеровского горсовета вносит на рассмотрение сессии план восстановления и развития местного хозяйства города на 1946 — 1950 гг.

Об'ем валовой продукции государственной местной и кооперативной промышленности города в 1950 году достигнет 57 миллионов 392 тысяч рублей, т. е. превысит довоенный уровень в три раза. Размер капитальных работ по всем предприятиям местной промышленности областного и городского подчинения на 1946—1950 гг. устанавливается в сумме 10.235 тысяч рублей. Из них по промышленности строительных материалов — 702 тысячи рублей, по легкой промышленности — 1.900 тысяч, по пищевой — 1.630 тысяч, по вкусовой — 800 тысяч, по топливной — 1.200 тысяч, по местной — 2.100 тысяч, по промкооперации — 1.200 тысяч и по кооперации инвалидов 703 тысячи рублей.

Прежде всего мы должны обеспечить быстрый рост промышленности строительных материалов; довести обжиг кирпича в 1950 году до 23 миллионов штук в год; построить при кирпичных заводах механизированный цех по производству кровельной черепицы; увеличить производство извести на предприятиях горпромкомбината до 2.500 тонн, что составит увеличение против довоенного уровня 112,5 процента.

Далее докладчик говорит о том, какую работу предстоит выполнить местной промышленности города. Об'ем валовой продукции легкой промышленности в 1950 году вырастет по сравнению с 1940 годом на 323 процента. Предусмотрено построить и ввести в действие пошивную фабрику на 200 швейных машин. В области пищевой промышленности предстоит построить кондитерскую фабрику на 2.000 тонн изделий в год, а также резко увеличить выработку продуктов питания из местного сельскохозяйственного сырья.

Основная задача местной топливной промышленности в новой пятилетке — увеличение добычи и завоза угля для удовлетворения нужд культурно-бытовых учреждений и населения города. Добыча каменного угля шахтами гортопа в 1950 году увеличится в два раза против уровня 1945 года.

В 1947 году будет полностью закончена электрификация Большепромышленовских шахт гортопа. В первом квартале будущего года вводится в строй действующих предприятий шахта гортопа в Рудничном районе. Для обеспечения нормальной работы узкоколейной железной дороги, погрузочных и шахтовых механизмов в 1947 году организуются механические мастерские.

Общий размер валовой продукции предприятий горпромкомбината на 1950 год составит 15.472 тысячи рублей. Главное внимание при этом уделяется всестороннему развитию местной промышленности, считая основной ее задачей массовое производство товаров широкого потребления, стройматериалов и предметов домашнего обихода, не уступающих по качеству лучшим изделиям предприятий союзной промышленности. Планом новой пятилетки предусмотрено в будущем году постройка нового химического завода промкомбината в Заводском районе города.

Большое внимание уделяется улучшению культурно-бытовых условий населения города. На строительство и реконструкцию водопровода ассигнуется 1.200 тысяч рублей, ливневой канализации — 3 миллиона, двух бань и прачечной — 1.500 тысяч, городского трамвая — 1.500 тысяч, постоянного моста через реку Томь — 19 миллионов, на реконструкцию и расширение городской электросети — 560 тысяч, на работы по благоустройству города — 19.308 тысяч рублей.

За счет местного бюджета в новой пятилетке будут построены: областной драматический театр на 1000 мест, две школы по 400 мест каждая, центральная поликлиника, областной тубдиспансер и ряд об'ектов жилого фонда. Предприятиями союзной промышленности в 1947 году будет развернуто большое строительство 1—2-квартирных индивидуальных жилых домов для рабочих и служащих. В Заискитимской части города намечено построить 785 домов, в Рудничном районе —300 и в Кировском районе—100 домов.

В прениях по докладу тов. Осипова выступили: тт. Изместьев — главный инженер горпромсоюза, Балулин — управляющий горпромкомбинатом, Бабкин — управляющий облстройтрестом, Леоненко — директор гортопа, Катасонов — зав. горono, Васьков —начальник строительства постоянного моста, Кривцов — городской архитектор, депутат Пинчук — шахта «Северная» треста «Кемеровоуголь», Барсуков — директор музыкального училища, Атлетов — зам. заведующего горкомхозом, Козарезов — секретарь Кировского райкома ВКП(б) и Шаповалов — секретарь Кемеровского горкома ВКП(б).

Выступающие указывали на то, что предприятия местной промышленности города все еще продолжают работать неудовлетворительно. Например, за 11 месяцев текущего года горпромсоюз выполнил свой план на 90,2 процента по валовой продукции и по ширпотребу — на 91 процент. Только две артели — «Пищепром» и «Химик» — выполнили установленный для них план. Крупнейшим недостатком в работе горпромсоюза является невыполнение плана по установленному ассортименту. Такое же положение и на предприятиях горпромкомбината. Выполнение плана за 11 месяцев здесь составляет 92,5 процента. Однако ни у тов. Изместьева, ни у тов. Балулина нехватило мужества вскрыть причины плохой работы этих предприятий.

— Пятилетний план местной промышленности города, — говорит секретарь горкома партии тов. Шаповалов, — это большая программа. Все это нам придется решать с большими трудностями. Здесь тов. Козарезов правильно говорил, что нам нужно иметь мощную строительную организацию, которой в городе еще нет. План 1946 года — первого года сталинской пятилетки — в городе выполняется слабо. Необходимо обратить особое внимание на улучшение качества продукции. Освобождение ряда помещений — зданий школ, Дворца культуры, универмага, автобазы и других — даст возможность лучше организовать работу всех отраслей городского хозяйства.

Депутат Пинчук обращает внимание сессии на то, что единственный магазин, имеющийся на территории шахты «Северная», не удовлетворяет требованиям горняков. Тов. Пинчук просит включить в план развития местного хозяйства постройку новых магазинов на территории рабочего поселка, а также бани для шахтеров.

XXXIII сессия Кемеровского горисполкома по докладу тов. Осипова приняла развернутое решение, заострив главное внимание на быстрейшее выполнение постановления Совета Министров СССР от 9 ноября текущего года.

При рассмотрении организационных вопросов т. Якшин Н. П. освобожден от обязанности секретаря горисполкома, в связи с уходом на учебу.

Секретарем горисполкома сессия утвердила тов. Синицына М. Л. и ввела его в состав членов исполкома.

Письма с Кузнецкого металлургического комбината

1. Десятые доли процента

Кузнецкие металлурги успешно борются за досрочное выполнение четвертой сталинской пятилетки. Во Всесоюзном социалистическом соревновании они завоевали первенство. На-днях им вручено переходящее Красное Знамя Совета Министров СССР. Сейчас перед кузнецкими металлургами стоит задача перевыполнять государственный план по выпуску металла с меньшими производственными затратами. Для этого у них есть большие возможности.

Сегодня редакция начинает печатать серию писем с Кузнецкого металлургического комбината о неиспользованных еще возможностях по снижению себестоимости продукции и повышению производительности труда, показывающих пути к повышению рентабельности металлургического производства.

Дело чести и славы кузнецких металлургов — сделать свое предприятие лучшим металлургическим предприятием Советской страны.

★ ★

Плановик перестал вращать ручку арифмометра, вписал последние цифры в таблицу и удовлетворенно посмотрел на ее итоги.

Итоги, в самом деле, были неплохи: подавляющее большинство цехов Кузнецкого металлургического комбината значительно снизило себестоимость против плана — в целом по комбинату было сэкономлено несколько миллионов рублей.

Коллектив металлургов много трудится над разрешением задачи дальнейшего снижения себестоимости продукции, упорная борьба идет за каждую десятую долю процента.

Коксохимическое производство комбината снизило себестоимость продукции на полтора процента против плана. Но месячные итоги могли быть более высокими. Отчетная калькуляция производства показывает, что за месяц в химических цехах перерасходовано 119 тонн серной кислоты, 69 тонн поглотительного масла и немалое количество газов, что принесло более 43 тысяч рублей убытка. В итоговых показателях убыток перекрыт экономией по другим статьям, он стал «невидимым». Значительную часть экономии, накопленной коксовиками, их соседи — химики пустили на ветер...

Первый мартеновский цех снизил себестоимость стали на 4.1 процента, но и здесь допущены перерасходы различных материалов—11 тонн феррохрома, 2 тонны ферромолибдена, 26 тонн силико-марганца, 10 тонн никеля. При выплавке специальных сталей не полностью используются никелевые отходы. Всего по указанным причинам цех перерасходовал за месяц 381 тысячу рублей. Перерасходы и здесь перекрыты экономией, полученной по другим статьям.

Превышение установленных норм расхода по сырью, материалам, топливу имеет место во многих цехах комбината. В среднесортном цехе за месяц перерасходовали топлива на 10 тысяч рублей; на листостане расход металла значительно превысил удельные нормы и вызвал потерю 120 тысяч рублей; в первом огнеупорном цехе истратили за месяц сырья и топлива на 126 тысяч рублей больше, чем полагалось по плану; в чугунолитейном цехе перерасходовали против норм 121 тонну чугуна, в сталелитейном цехе — 271 тонну металла. Общий размер потерь, понесенных комбинатом в связи с перерасходом сырья, материалов и топлива, составляет за один месяц (к тому же месяц с наилучшими показателями по себестоимости) более 900 тысяч рублей.

На общекомбинатском стахановском слете или на цеховом производственном совещании при подведении итогов работы внушительные тысячи тонн сверхпланового металла предстают как вещественный плод труда и всего коллектива цеха и его передовиков. У Прудникова, Серкова и других лучших стахановцев комбината на личных счетах уже значатся увесистые проценты перевыполненных норм. Правильный этот порядок и всем понятен.

Когда подводятся итоги месячной работы, руководители цехов, допустившие превышение установленной себестоимости продукции, чувствуют себя неважно. Им приходится отвечать не только морально, но и материально: командир производства, нанесший государству убытки, лишается премии. Этот порядок понятен всем и всеми принимается, как законная и разумная мера.

Почему же конкретные растратчики поглотительного масла или серной кислоты, феррохрома или никеля остаются в тени? На цеховых досках показателей нет данных, указывающих, кто именно и в каком размере виноват в растрате ценных и дефицитных материалов.

Конечно, начальник цеха, плохо организовавший производственный процесс, не научивший своих подчиненных бережно относиться к каждой крупинке материала, является главным виновником удорожания продукции. Но он — не единственный виновник. Оставить конкретного виновника не найденным — значит остановиться на полдороге.

Многие цехи являются плательщиками крупных штрафов за перепростой вагонов. Доменный цех, например, заплатил за месяц 42 тысячи рублей штрафов, цех вырубки — 74 тысячи. В отчете доменного цеха штрафы за перепростой вагонов являются единственной удорожающей статьей. Доменщики добились отличной экономии, снизив себестоимость чугуна почти на 5 процентов по сравнению с планом. Так кто же поверит, что коллектив доменщиков, решивший десятки сложнейших технических вопросов, не сможет решить и вопроса с простоем вагонов?

Оснащение цехов металлургического гиганта велико и разнообразно. Тысячи работников заняты уходом за оборудованием: профилактическими, текущими и капитальными ремонтами. Но затраты на содержание ремонтного хозяйства в гораздо меньшей степени находятся в поле зрения хозяйственного и партийного руководства комбината; чем затраты сырья или электроэнергии. И напрасно — ежемесячные затраты на ремонты и содержание основных средств превышают по комбинату 10 миллионов рублей. Только невниманием к этим затратам об'ясняются перерасход копровым цехом 36 тысяч рублей на содержание основных средств, перерасход рельсобалочным цехом 109 тысяч рублей по текущим ремонтам. Маленький цех весового хозяйства перерасходовал за месяц на текущих ремонтах 7 тысяч рублей, что составляет 10 процентов всех его производственных затрат. Значительно превысили плановую себестоимость второй огнеупорный цех, блюминг, цех контрольно-измерительных приборов, котельный, сталелитейный цехи и другие.

Руководители цехов не могут пожаловаться на недостаточность сумм, ассигнованных на содержание основных средств, и ремонты. Наоборот, ассигнования на эти цели растут непрерывно и излишне. За последние пять лет стоимость основных средств комбината увеличилась на 40 процентов, а сумма затрат на ремонты — более чем удвоилась.

На комбинате имеется более тысячи ремонтных бригад и звеньев. Темпы и качество работы лучших бригад отмечаются и при ежемесячном подведении итогов социалистического соревнования и на страницах комбинатской газеты. Но что-то не слышно слов укоризны по адресу тех бригад, которые своей плохой, недобросовестной работой причиняют комбинату убытки.

С начальником одного из основных цехов комбината мы обходили цех. На дворике валялся большой, толстый металлический лист, из которого автогеном была вырезана небольшая заготовка, повидимому, под фланец или заглушку. Сделано это было по-хулигански: заготовку вырезали из самой середины листа, ради малой детали испортив с полтонны металла. Я спросил начальника цеха, известно ли ему, кто совершил это безобразие.

— Кто? — начальник цеха пожал плечами. — Конечно, ремонтники.

— Из отдела главного механика?

— Зачем же? Наши цеховые...

Начальник цеха говорил о работниках, ему подчиненных, как оком-то посторонним. Такое же отношение цеховых руководителей к ремонтному персоналу наблюдается и в других местах комбината. Подобная экстерриториальность работников приводит к большому перерасходу средств.

С ремонтной «полосой отчуждения» надо кончать! Пора начальникам цехов перестать чураться вопросов стоимости содержания цехового оборудования, почти полностью переданных на откуп механикам. А откупная цена очень велика: за один месяц в цехах комбината перерасходовано на текущий ремонт и содержание основных средств более полмиллиона рублей!

В отчетных калькуляциях встречается много других удорожающих факторов: 18 тысяч рублей убытка от брака по чугунолитейному цеху, 10 тысяч рублей перерасхода по сменному оборудованию стана «750», 63 тысячи перерасхода на инструментах по второму механическому цеху и многие другие. Подсчет всех удорожающих факторов показывает, что снижение себестоимости по комбинату за месяц могло быть больше на 1.848 тысяч рублей!

На комбинате есть такие производственные потери, которые ни в каких отчетах не зафиксированы. Пора начать разговор и о них!

Всякий, кто бывал в Сталинске, невольно обращал внимание на смоляные пятна, уносимые в Томь течением речки Аба. Смола не только загрязняет речные воды, но и свидетельствует о значительных потерях ценных продуктов. Когда начальника коксохимического производства комбината тов. Макарова спрашивают, почему у кузнецких химиков коэффициент извлечения смолы из газа на 15 процентов ниже, чем на Кемеровском заводе, тов. Макаров пространно говорит о различном содержании летучих в угольной шихте. Конечно, различия в шихте есть, но ведь и смола в реке есть тоже!

Комбинат ежегодно платит несколько миллионов рублей сбора за сточные воды, а импортное очистное оборудование (отстойники Дорра) много лет лежит на складе. И река загрязняется и деньги напрасно расходуются. А можно было избежать и того и другого...

Производственная мощность второго огнеупорного цеха загружена заказами комбината немногим более чем на 50 процентов. Себестоимость продукции цеха, работающего с половинной нагрузкой, очень высока, но комбинат упорно отказывается от приема сторонних заказов. В результате местнического подхода к решению вопроса, Кузнецкий комбинат имеет дорогой огнеупорный кирпич, а крупные потребители огнеупорного кирпича— Сталинский алюминиевый и Кемеровский коксохимический заводы — завозят кирпич с Урала. Все в проигрыше!..

Приведенных примеров (з их число можно легко увеличить) достаточно для того, чтобы признать наличие на Кузнецком металлургическом комбинате больших скрытых резервов дальнейшего снижения себестоимости продукции.

В борьбу за экономию государственных средств надо вовлекать широкие массы инженеров, техников, стахановцев и ударников. Экономия материалов и энергии, сырья и топлива должна стать общим делом всего коллектива и тогда замечательные результаты скажутся быстро и значительно.

Вл. АЛЕКСЕЕВ.

НА СЕССИИ ГЕНЕРАЛЬНОЙ АССАМБЛЕИ ОРГАНИЗАЦИИ ОБ'ЕДИНЕННЫХ НАЦИЙ

Обсуждение советского предложения о всеобщем сокращении вооружений

НЬЮ-ИОРК, 5 декабря. (Спец. корр. ТАСС). Выступление главы советской делегации В. М. Молотова в комитете № 1 Генеральной Ассамблеи (полный текст этой речи опубликован во вчерашнем номере газеты) было встречено здесь с огромным вниманием. В кругах Генеральной Ассамблеи отмечают, что это выступление внесло ясность в затянувшуюся дискуссию, в ходе которой некоторые делегаты усиленно пытались запутать вопрос, поставленный советской делегацией, и исказить существо ее предложений. Молотов положил конец всяческим клеветническим инсинуациям, вновь подчеркнув, что советское предложение имеет в виду всеобщее сокращение вооружений, а не только запрещение атомной бомбы, как это пытался изобразить, в частности, британский делегат Шоукросс. В то же время он указал, что запрещение использования атомной энергии в военных целях должно рассматриваться как первоочередная задача. Молотов вскрыл демагогическую сущность рассуждений некоторых делегатов о том, будто бы советское предложение имеет в виду использование великими державами так называемого права «вето» при осуществлении инспекции по сокращению вооружений, после того как план сокращения вооружений будет принят Советом Безопасности. Он показал, что такие рассуждения вызваны не чем иным, как стремлением подменить один вопрос другим и уклониться от прямого ответа — согласны ли те, кто ведут такие рассуждения, сокращать вооружения или не согласны.

Большое впечатление произвело предложение Молотова взять за основу будущей резолюции американский проект, к которому советская делегация предлагает сейчас ряд поправок. Все выступавшие сегодня приветствовали этот шаг советской делегации, как знак стремления к общему соглашению, и подчеркивали, что он открывает возможность скорого и единодушного принятия решения по этому жизненно важному вопросу.

Делегат Австралии сказал, что в новом советском предложении он видит реальную основу для достижения согласованного решения. Он высказался за создание подкомитета, который мог бы окончательно подготовить такое решение.

Представитель Великобритании Шоукросс также заявил, что имеются все возможности к тому, чтобы достигнуть единодушного решения. Он согласился с тем, что осуществление всеобщего сокращения вооружений является «значительной частью мероприятий, обеспечивающих коллективную безопасность». Нельзя не заметить, что это заявление Шоукросса сильно отличается от его неоднократных утверждений, будто бы всеобщее сокращение вооружений не может быть осуществлено, пока не будет создана «надежная система коллективной безопасности».

В связи с тем, что Молотов показал, насколько противоречива была позиция Шоукросса во время дискуссии в комитете, британский делегат всячески старался доказать, что он с самого начала был горячим приверженцем советского предложения. Однако это не помешало ему тут же сделать ряд новых оговорок. Он предложил, в частности, вернуться к поправкам канадской делегации, хотя даже сам канадский делегат, выступивший позднее, не счел возможным защищать эти поправки, значительно ограничивающие поставленную задачу (достаточно сказать, что канадская делегация предлагала не рассматривать запрещение применения атомных бомб как первоочередную задачу).

Все же в конце своего выступления Шоукросс признал, что теперь есть все возможности к тому, чтобы достигнуть единодушного «компромиссного», как он выразился, решения.

Делегат США Коннэли заявил, что американская делегация приветствует предложение Молотова принять американский проект в качестве основы для будущей резолюции, и призвал всех членов комитета внимательно отнестись к соображениям, высказанным главой советской делегации. Он сказал, что делегация США, со своей стороны, обещает внимательно рассмотреть поправки, предложенные Молотовым.

Коннэли предложил, чтобы план всеобщего сокращения вооружений, который согласно советским поправкам должен вырабатываться Советом Безопасности, в дальнейшем был бы передан на одобрение правительствам государств — членов организации Об'единенных наций.

И Шоукросс и Коннэли в своих выступлениях уделили много внимания комиссии по атомной энергии, всячески подчеркивая, что эта комиссия должна быть «независимой». Коннэли подчеркнул при этом, что план контроля над использованием атомной энергии, который будет выработан этой комиссией, должен будет затем поступить в Совет Безопасности для окончательного формулирования, после чего и этот план следует передать на утверждение правительствам.

Представитель Канады горячо приветствовал выступление Молотова. Он заявил: «Народы всего мира будут благодарны выдающемуся руководителю советской делегации, который сегодня дал всему миру новую надежду на то, что мы сумеем уже сейчас сделать большой шаг к осуществлению того, о чем мечтают миллионы людей во всех странах». Канадская делегация выразила готовность принять американское предложение с советскими поправками в качестве рабочей основы для подкомитета.

Выступивший в заключение Молотов констатировал, что никто не возражает против предложения — принять за основу будущего решения американский проект резолюции. Он указал, что создание подкомитета даст возможность обсудить этот проект наиболее конкретно и внести в него необходимые поправки. «Советская делегация, — заявил Молотов, — надеется, что внесенные ею поправки будут приняты подкомитетом, а затем и всеми нами».

Затем был сформирован подкомитет, в который вошли представители СССР, США, Великобритании, Франции, Китая, Украины, Норвегии, Польши, Канады, Голландии, Бельгии, Чехословакии, Индии, Египта, Австралии, Сирии, Мексики, Бразилии, Колумбии и Аргентины.

Об отношении к франкистскому режиму в Испании

Заседание комитета № 1, на котором обсуждался вопрос об отношении к франкистскому режиму в Испании, протекало сегодня в обстановке бурных политических дебатов.

В начале заседания с речами выступили представители Дании, Швеции, Китая и Эфиопии. Делегаты Дании и Швеции ограничились несколькими общими фразами; представитель Китая поддержал американскую резолюцию, делегат Эфиопии высказался за польскую резолюцию, рекомендующую членам ЮНО порвать дипломатические отношения с правительством Франко.

Затем слово было предоставлено представителю Советского Союза Громыко. Советский делегат поддержал предложение польской делегации о разрыве дипломатических отношений с правительством Франко и белорусскую поправку о разрыве экономических связей с франкистской Испанией.

Представитель США Коннэли, защищая свою резолюцию, повторил старые аргументы о том, что якобы не следует «вмешиваться во внутренние дела Испании». Говоря о предложении белорусской делегации, Коннэли заявил, будто бы от разрыва экономических связей пострадает не режим Франко, а... сами Об'единенные нации. «Экономические санкции, — сказал он, — приведут к хаосу».

Председательствующий Мануильский спросил Коннэли — не будет ли он возражать против предоставления слова представителю испанского республиканского правительства, который хотел бы ему ответить. Однако представитель США запротестовал и категорически отказался выслушать ответ представителя испанского республиканского правительства, ссылаясь на правила процедуры...

Яркую речь произнес делегат Гватемалы Гранадос. Приведя многочисленные примеры активного участия фашистской Испании в войне на стороне держав оси, он заявил: «Франко — самый настоящий военный преступник». Делегат Гватемалы осудил выступление представителей Сальвадора и Коста-Рики, защищавших Франко. Подвергнув справедливой критике проект резолюции, предложенный американской делегацией, Гранадос привел данные о той экономической помощи, которую оказывают франкистской Испании США, Англия и Аргентина. Он напомнил о «проекте», с которым франкистское правительство обратилось к США в связи с обсуждением американского проекта резолюции на сессии Генеральной Ассамблеи, и иронически заметил в связи с этим: «Тощущая собака кусает руку своего потенциального спасителя».

Делегат Гватемалы потребовал принятия действенных мер против франкистского режима.

Горячая дискуссия разгорелась на заседании во время выборов в подкомитет, который должен будет подготовить проект резолюции. Председательствующий Мануильский предложил ввести в подкомитет представителей пяти великих держав и тех делегаций, которые внесли проекты резолюций. Против этого резко возразили делегаты Англии и Австралии, утверждавшие будто бы при таком формировании подкомитета в него войдет слишком много сторонников принятия действенных мер против Франко. Предложение председателя поддержали делегаты Польши, Югославии, Колумбии, Чили и ряда других стран. В результате голосования предложение было принято 28 голосами против 8, при 9 воздержавшихся. Среди делегаций, голосовавших против, — представители Англии, США, Австралии и Канады.

В состав подкомитета вошли представители СССР, США, Англии, Франции, Китая, Бельгии, Колумбии, Кубы, Мексики, Норвегии, Польши, Югославии, Голландии, Белоруссии, Венецуэлы, Гватемалы, Панамы и Чили.

О принципе единогласия великих держав в Совете Безопасности

Подкомитет, созданный комитетом № 1 для выработки согласованного проекта резолюции относительно применения принципа единогласия великих держав в Совете Безопасности, сегодня собрался в третий раз. Однако на этот раз он не смог достигнуть успешных результатов, так как группа делегатов, возглавляемая представителями США и Великобритании, не только не проявляет склонности к принятию согласованного решения, но, наоборот, все настойчивее требует, чтобы подкомитет, не принимая никаких решений, вернул в комитет все проекты, предложенные различными делегациями.

Когда китайская делегация внесла сегодня новый компромиссный проект резолюции, делегат Австралии резко заявил, что он возражает даже против того, чтобы комитет обсуждал это предложение, поскольку оно... не включает ряда пунктов австралийской резолюции (речь идет о тех пунктах, в которых голословно осуждается деятельность Совета Безопасности и содержится требование, чтобы Совет Безопасности регламентировал применение принципа единогласия. Против этих пунктов на предыдущих заседаниях возражало большинство членов подкомитета).

Делегаты США и Великобритании поддержали это ничем не оправданное требование австралийской делегации. Такая постановка вопроса вызвала законные возражения делегатов СССР, Франции, Китая и Польши, которые указывали, что комитет был создан не для того, чтобы механически зарегистрировать все ранее предложенные проекты, а для того, чтобы выработать на основе их новый проект, который был бы приемлем для всех делегатов.

Советский делегат Вышинский, вновь касаясь необходимости притти к согласованному решению, заявил, что делегация СССР, желая не только советовать другим итти на соглашение, но и показать на деле, как это делается, не будет настаивать на своих предложениях в целом и готова принять предложения Польши и Китая, если в них будут внесены некоторые поправки. Делегат Франции Дежан также отказался от своих предложений в пользу китайского проекта.

Китайский проект поддержал и делегат Польши. Таким образом, шансы на принятие согласованного решения возросли.

Вышинский предложил, чтобы председатель подкомитета совместно с секретариатом, исходя из внесенных предложений, подготовил единый проект резолюции, который мог бы быть принят, если не единогласно, то подавляющим большинством голосов. Он предложил далее, в соответствии с общепринятым порядком, провести голосование и затем уже передать комитету как проект решения, который соберет большинство голосов, так и те проекты, за которые проголосует меньшинство.

Против этого простого и ясного предложения выступили делегаты США и Великобритании, которые вновь стали требовать, чтобы подкомитет не высказывал своего мнения о представленных проектах резолюции. Эта странная настойчивость может найти только одно об'яснение: голосование отчетливо вскрыло бы всю противоречивость позиции, занятой этими делегатами. Еще вчера они заявляли, что будут категорически возражать против предложений, содержащих осуждение деятельности Совета Безопасности. В то же время они прямо или косвенно поддерживают австралийский проект, содержащий такое осуждение. Голосовать за него значило бы раскрыть свои карты. Поэтому те, кто требуют сейчас, чтобы подкомитет вернул без всяких рекомендаций проекты резолюций в комитет, где они располагают большинством голосов, действуют по старой пословице: «И невинность соблюсти и капитал приобрести».

Таким образом, несмотря на четырехчасовую дискуссию, подкомитет и сегодня не пришел ни к каким решениям.

Странные превращения одного предложения

Как уже сообщалось, делегация Филиппин внесла предложение созвать под руководством Экономического и Социального совета организации Об'единенных наций всемирную конференцию представителей несамоуправляющихся территорий. Предполагалось, что эта конференция изучит осуществление статей 11-й главы Устава, касающихся указанных территорий. Предложение филиппинской делегации было включено в порядок дня Генеральной Ассамблеи. Однако, когда один из комитетов должен был приступить к рассмотрению этого предложения, филиппинский делегат попросил, чтобы ему дали время для «консультации» с некоторыми делегациями.

Результаты этой «консультации» сказались 3 декабря, когда второй подкомитет комитета по опеке приступил, наконец, к рассмотрению предложения филиппинской делегации. Перед членами подкомитета оказалось совершенно новое предложение, не имеющее ничего общего с тем, которое было внесено в порядок дня Генеральной Ассамблеи. Теперь филиппинская делегация предлагает созвать не всемирную конференцию, а региональные (для определенных районов). Вместо конференции представителей народов несамоуправляющихся территорий она, по сути дела, предлагает провести конференцию представителей государств, которые управляют этими территориями. Да и сам созыв конференции предлагается поручить уже не Экономическому и Социальному совету: филиппинская делегация предлагает ограничиться рекомендацией странам, управляющим указанными территориями, провести такую конференцию. Характерно, что в новом варианте филиппинского предложения содержится прямое указание на то, что эта конференция должна быть проведена по образцу региональных конференций, созываемых так называемой карибской комиссией, в которую входят представители четырех держав.

С поддержкой этого в корне измененного филиппинского предложения, выступил делегат Великобритании. Он предложил еще больше изменить характер намечаемой конференции. Так, он настаивал на том, чтобы в резолюции было более четко указано, что на эту конференцию должны приглашаться не представители народов несамоуправляющихся территорий, а представители властей этих территорий и что конференция должна заниматься не политическими проблемами, а лишь вопросами культуры, здравоохранения и т. д. Делегат Великобритании воспользовался случаем, чтобы еще раз произнести пропагандистскую речь в защиту колониального режима. Всячески расхваливая мнимое «благополучие» колоний и других несамоуправляющихся территорий, он заявил: «Колонии являются отсталыми не потому, что они колонии, — они являются колониями потому, что они отсталые».

С критикой нового проекта резолюции выступили делегаты СССР, Индии и Китая.

Представитель СССР Штейн отметил, что советская делегация отнеслась с симпатией к первоначальной филиппинской резолюции, рассматривая ее как известный шаг вперед к быстрейшему осуществлению целей, поставленных системой опеки. Но вторая резолюция нисколько не похожа на первую. Ее даже не следовало бы обсуждать в подкомитете, поскольку ему было поручено рассматривать иную резолюцию. Однако, поскольку некоторые другие делегации настаивают на обсуждении нового филиппинского предложения и вносят некоторые поправки, советская делегация также намерена предложить ряд поправок. Советский делегат предложил устранить ссылку на карибскую комиссию, «достижения» которой никому не известны. Далее он предложил, чтобы региональные конференции созывались не «странами, несущими ответственность за управление несамоуправляющимися территориями», а Экономическим и Социальным советом, как это и имелось в виду первоначально, «с целью дать народам несамоуправляющихся территорий возможность выразить свои чаяния и стремления».

Делегат США Блум выступил с безоговорочной поддержкой новой филиппинской резолюции, настаивая на том, чтобы она была принята без всяких поправок.

Заседания Совета министров иностранных дел

НЬЮ-ИОРК, 4 декабря. (Спец. корр. ТАСС). На вчерашнем заседании Совета министров иностранных дел присутствовали от советской делегации Молотов, Вышинский, Гусев.

Совет министров рассмотрел некоторые оставшиеся несогласованными статьи проектов мирных договоров с бывшими союзниками Германии. По некоторым из этих статей было достигнуто соглашение.

Согласован вопрос о греко-болгарской границе, причем окончательно отклонены притязания греческих захватчиков на болгарскую территорию. Решено также не включать в текст мирного договора с Италией австро-итальянское соглашение, на чем еще недавно настаивали делегации Соединенных Штатов и Великобритании. В договоре будет лишь указано, что союзные и соединенные державы приняли к сведению это соглашение, текст которого будет приложен к договору.

Значительная часть заседания была посвящена докладу заместителей министров, обсуждавших вопрос о временном режиме в Триесте в переходный период между назначением губернатора и вступлением в силу конституции Свободной Территории. Также был согласован ряд условий временного режима.

НЬЮ-ИОРК, 5 декабря. (Спец. корр. ТАСС). На вчерашнем заседании Совета министров иностранных дел председательствовал Молотов. От советской делегации присутствовал также Гусев.

Министры уделили значительное время обсуждению бюджета Триеста. Этот вопрос имеет две стороны. Прежде всего, речь идет о предстоящих бюджетных расходах на содержание губернатора. Это — сравнительно небольшая сумма, и министры сошлись на том, что она должна быть покрыта из средств организации Об'единенных наций. Однако попутно делегации Великобритании и США поставили вопрос о покрытии дефицита Триеста, который ориентировочно определяется в 10—20 млн. долларов.

Молотов указал, что в течение более полутора лет Триестом управляли англо-американские власти. Они, повидимому, в курсе вопроса о дефиците Триеста, но советская делегация не знает, из каких расходов сложился этот дефицит. Пока нет никаких оснований для рассмотрения этого вопроса.

— По-русски говорят: денежки счет любят, — добавил Молотов.

Рассмотрение вопроса о дефиците Триеста передано комитету по Триесту с участием экономических экспертов.

Затем Совет министров перешел к обсуждению репараций с Италии и Болгарии. Делегаты США, Великобритании и Франции выразили согласие предоставить Югославии 125 млн. долларов репараций с Италии — на 25 млн. долларов больше, чем было предусмотрено в рекомендациях Парижской конференции. Однако Бирнс и Бевин продолжали возражать против предоставления итальянских репараций для Албании, хотя Парижская конференция отклонила британское предложение — лишить Албанию итальянских репараций. При этом Бирнс выдвинул странное предложение — предоставить Албании репарации... за счет Болгарии.

Между тем, как известно, Болгария не воевала против Албании и не оккупировала ее территории. На это обстоятельство указал Молотов, заявив, что Болгария не имеет никакого отношения к репарациям для Албании.

Репарационный вопрос остался попрежнему открытым из-за разногласий по поводу репараций в пользу Албании.

Не удалось также достигнуть соглашения по вопросу о компенсации гражданам Об'единенных наций за собственность, потерянную на бывших вражеских территориях.

ОТКРЫТИЕ В БЕЛГРАДЕ БОЛЬШОГО ЖЕЛЕЗНОДОРОЖНОГО МОСТА ЧЕРЕЗ ДУНАЙ

БЕЛГРАД. (ТАСС). Вступил в эксплоатацию сооруженный силами советских и югославских строителей под руководством советских специалистов большой железнодорожный мост через Дунай в районе Белграда.

На торжество открытия моста прибыли маршал Тито, посол СССР в Югославии Лаврентьев, торгпред СССР Лебедев, министры Ранкович, Джилась, Вуясинович и другие.

Посол СССР в Югославии тов. Лаврентьев поздравил строителей с успешным завершением строительства. Министр Вуясинович сообщил, что по предложению маршала Тито белградский мост отныне будет называться «Мост Красной Армии». Перед окончанием митинга участники его с большим под'емом приняли приветствие товарищу Сталину.

Затем маршал Тито перерезал ленточку, и большой поезд с участниками строительства перешел под звуки советского и югославского гимнов на левый берег Дуная.

В центральной областной библиотеке г. Кемерово. В связи с 125-летием со дня рождения Н. А. Некрасова, организована выставка.
На снимке: в читальном зале у выставочного стэнда.

Фото Г. Недлер

По родному Кузбассу

ИНДИВИДУАЛЬНОЕ СТРОИТЕЛЬСТВО ДАЛО 12 ТЫСЯЧ КВ. МЕТРОВ ЖИЛПЛОЩАДИ

КИСЕЛЕВСК, 7 декабря. (Корр. «Кузбасса»). Развернутое на руднике строительство индивидуальных домиков увеличивает жилую площадь города Киселевска — одного из самых молодых городов в Кузбассе.

К настоящему времени построено и уже заселено 275 новых индивидуальных домиков, строится еще 196 домиков, из которых 125 будут заселены к новому году. За первый год новой пятилетки жилплощадь Киселевска, таким образом, увеличилась только за счет индивидуального строительства на 12.000 кв. метров.

Собственные дома ныне выстроили и строят 75 забойщиков, 46 инженерно-технических работников, 126 рабочих различных подземных профессий, 150 рабочих поверхностных цехов шахт, 74 служащих. На строительство домиков им выдано около 2 миллионов рублей денежной ссуды, 9 350 кубометров лесных материалов, 3 150 кв. метров стекла и т. д.

В будущем, 1947 году на руднике будут выстроены 720 индивидуальных домиков. Ассигнования на индивидуальное строительство достигнут 5 миллионов рублей.

ПЕРВЫЕ ЛАРЬКИ РАЙПОТРЕБСОЮЗА

На-днях при Кемеровском райпотребсоюзе состоялось совещание заготовителей. На совещании подведены итоги работы за ноябрь и намечены конкретные мероприятия по заготовке продовольственных товаров на декабрь.

В текущем году по линии райпотребсоюза будет закуплено у колхозников различных сельскохозяйственных продуктов на сумму 4 миллиона 155 тысяч рублей. В течение декабря по плану намечено заготовить 45 тонн мяса, 2,5 тонны меда, 6 тонн молока, 220 тонн картофеля, свыше 50 тонн разных овощей и ягод.

Серьезное внимание уделяется также закупке у населения сельской местности кожсырья. Переработка овчин даст возможность райпотребсоюзу произвести: полушубков на 60 тысяч рублей, обуви и кожтоваров на 50 тысяч рублей и разных промышленных товаров на 100 тысяч рублей.

Сейчас заготовители работают в 13 точках сельской местности.

На центральном базаре открыты два ларька по продаже мяса, масла и овощей. Такие же два магазина 5 декабря открыты на шахтах «Северная» и «Пионер».

Всего в декабре намечено открыть 14 ларьков-палаток, которые развернут широкую торговлю продовольственными товарами.

ЛЕКЦИЯ О ЗНАТНЫХ МЕТАЛЛУРГАХ

СТАЛИНСК, 7 декабря. (Корр. «Кузбасса»). Лекции на специальные темы по металлургии проводит в цехах завода Комитет ученых города Сталинска и Домм узей Кузнецкого комбината. Кроме того, решено практиковать публичные лекции об известных ученых-металлургах.

Первая такая лекция о великом русском металлурге Д. К. Чернове, в связи с 25-летием со дня смерти, прошла первого декабря в лектории Дворца металлургов Кузнецкого комбината. Она привлекла внимание многих металлургов Сталинска. Читал лекцию сотрудник Дома техники тов. Ладьянов.

РАСШИРЯЕТСЯ СЕТЬ ЧАЙНЫХ И ЗАКУСОЧНЫХ

ПРОКОПЬЕВСК, 7 декабря. (Корр. «Кузбасса»). Прокопторг расширяет сеть предприятий общественного питания. В районах двух крупных шахт — имени Ворошилова и 3-3-бис — открыты чайные и закусочные. Еще четыре чайных открыты в различных частях города. К 10 декабря открывается большой ресторан.

Торговые обороты открытых чайных-закусочных растут с каждой декадой.

Министерства торговли и угольной промышленности Востока обязали комбинат «Кузбассуголь» и Прокопторг открыть еще 6 чайных и закусочных на шахтах.

* * *

КИСЕЛЕВСК, 7 декабря. (Корр. «Кузбасса»). Кооперативно-промысловые коллективы и артель инвалидов Киселевска начинают выходить со своими товарами на широкий рынок. Артель «Восход» открыла на рынке палатку, где продает гончарную посуду, мед, обозные изделия.

Артель инвалидов «Красный факел» организует на рынке чайную и готовится открыть производство колбасных изделий и копченостей.

В ОБЛСУДЕ

ЗА ХИЩЕНИЕ ХЛЕБА—К РАССТРЕЛУ

22—23 ноября выездной сессией Кемеровского областного суда в с. Боровотово рассмотрено дело по обвинению бывшего директора Боровотовского пункта Заготзерна Зарубина и его соучастников в расхищении и разбазаривании государственного хлеба. Преступники расхитили 384 пуда зерна.

Зарубин, как организатор хищения, приговорен к расстрелу, Дроздов, Кузнецов, Станкевич — к 10 годам лишения свободы с поражением в правах и с конфискацией имущества. Остальные соучастники преступления приговорены к разным срокам лишения свободы.

ИЗВЕЩЕНИЕ

10 декабря в 6 часов 30 минут вечера в помещении Госцирка состоится лекция на тему: «Международное положение Советского Союза» для интеллигенции города. Лекцию читает тов. Соколов В. Д.

Билеты можно получить в Доме партпросвещения (ул. Октябрьская, № 35) и в райкомах ВКП(б).

Горком ВКП(б).

Спорт.

ПЕРВЕНСТВО ГОРОДА ПО ЛЫЖАМ

СТАЛИНСК, 7 декабря. (Корр. «Кузбасса»). Все спортивные общества Сталинска начали подготовку к розыгрышу лично-командного городского первенства по лыжам. В них примут участие физкультурники предприятий и учебных заведений Орджоникидзевского, Молотовского, Кузнецкого и Куйбышевского районов Сталинска. Обязательным условием соревнования является массовый охват лыжным спортом рабочей и учащейся молодежи. Розыгрыш первенства состоится в воскресенье 22 декабря.

Ответственный редактор А. БАБАЯНЦ.

ТЕАТР им. Луначарского—8 декабря — «ДОХОДНОЕ МЕСТО».

Начало спектакля в 8 час. 30 мин. вечера. Касса открыта с 3 час. дня.

Кинотеатр «МОСКВА» — 8 декабря — Большой зал — «ПОДКИДЫШ».
Сеансы: 2, 3—40, 5—20.
Малый зал — «ПОЕДИНОК».
Сеансы: 12, 2, 4, 6, 8, 10 час.

ГОСЦИРК — воскресенье, 8 декабря — три больших представления по специальной программе, при участии русского богатыря

Николая ЖЕРЕБЦОВА.

Начало в 1, 5, 9 часов вечера. Касса открыта с 10 часов утра.

Вниманию колхозов и граждан!

Сроки внесения платежей по обязательному окладному страхованию истекли: для колхозов — первого декабря т. г., для граждан — первого ноября т. г.

Платежи, не внесенные в срок, обращаются в недоимку. На недоимку начисляется пеня за каждый день просрочки в размере: для колхозов — 0,05 проц., для граждан — 0,1 проц.

Платежи, не внесенные в срок, будут взыскиваться в судебном порядке.

Колхозы и граждане! Вам необходимо рассчитаться с государством по платежам обязательного окладного страхования.

Управление облгосстраха.

СПРАВОЧНАЯ ТАБЛИЦА

Государственного займа третьей пятилетки (выпуск первого года).

32 тиража выигрышей. Тираж состоялся 15 ноября 1946 года в гор. Москве.

Выигрыши выпали на следующие номера серий во всех 61 разрядах беспроигрышного выпуска займа:

40001	41367	43130	44821	47711	50646	53420	54772	56819	59004
40143	41604	43257	45099	47778	51282	53476	54830	57397	59798
40214	41706	43271	45224	47801	51521	53877	54842	57624	59596
40244	41740	43566	45281	47987	51522	53917	55107	57835	59766
40511	41755	43578	45282	48114	51778	53936	55198	57969	59822
40586	41807	43739	45312	48472	51979	54115	55238	58026	59890
40592	41167	43801	45469	48488	52269	54128	55254	58031	
40657	42297	43963	45694	49123	52387	54139	55632	58034	
40667	42333	44039	45819	49417	52398	54207	55912	58035	
40882	42413	44074	45840	49435	52600	54211	55930	58485	
40893	42457	44080	45864	49436	52632	54222	56001	58581	
40970	42730	44230	46121	49466	53037	54273	56070	58691	
41152	42763	44364	46415	49558	53083	54596	56278	58703	
41302	42941	44374	46656	49598	53224	54606	56659	58713	
41312	43037	44450	46777	49869	53251	54665	56732	58842	
41318	43090	44631	47295	50417	53419	54680	56780	58867	

Примечание: оплата выигрышей производится после опубликования официальной таблицы в газетах «Труд» или «Известия».

Кемеровское областное управление госгрудсберкасс и госкредита.

ТРЕБУЮТСЯ:

Гордормосттресту: рабочие разных профессий. Обращаться: г. Кемерово, Соцгород, д., 44, отдел кадров.

Облсельхозснабу: бухгалтеры, грузчики, сторожа. Обращаться: г. Кемерово, облсельхозснаб, Красная, 42.

Управлению облгосстраха: машинистка, сторож и другие работники. Обращаться: Октябрьская, 93, телефон 17-33.

Кемеровская междугородняя телефонная станция принимает заказы на проведение радиоперекличек со всеми городами и районами области. За справками обращаться по телефону 10-71.

Гр-ка Суслова Ольга Терентьевна, проживающая раз'езд Буреничево, Кемеровского района, возбуждает дело о расторжении брака с гр-ном Сусловым Михаилом Ивановичем, проживающим: колхоз «Путь к социализму», Кемеровского района. Дело будет слушаться 12 декабря в народном суде г. Кемерово.

Адрес редакции и издательства: г. Кемерово, ул. Сталина, № 74. Телефоны: ответственного редактора — 2-24; зам. редактора—4-85; ответственного секретаря редакции — 2-53; отделов партийного и пропаганды — 8-63; промышленности и транспорта — 15-36; сельскохозяйственного — 4-57; культурно-бытового — 2-37; отдела писем трудящихся — 11-52; директора типографии — 3-46; отдела об'явлений — 14-21; отдела заказов издательства — 9-35.

СГ05212 г. Кемерово, тип. газ. «Кузбасс». Тираж 60.000. Заказ № 411.