Пролетарии всех стран, соединяйтесь!

Кузбасс

Орган Кемеровского обкома и горкома ВКП(б) и областного Совета депутатов трудящихся

Четверг 5 декабря 1946 г.

№ 241 (5966)

Цена 20 к.

Союз нерушимый республик свободных
Сплотила навеки великая Русь!

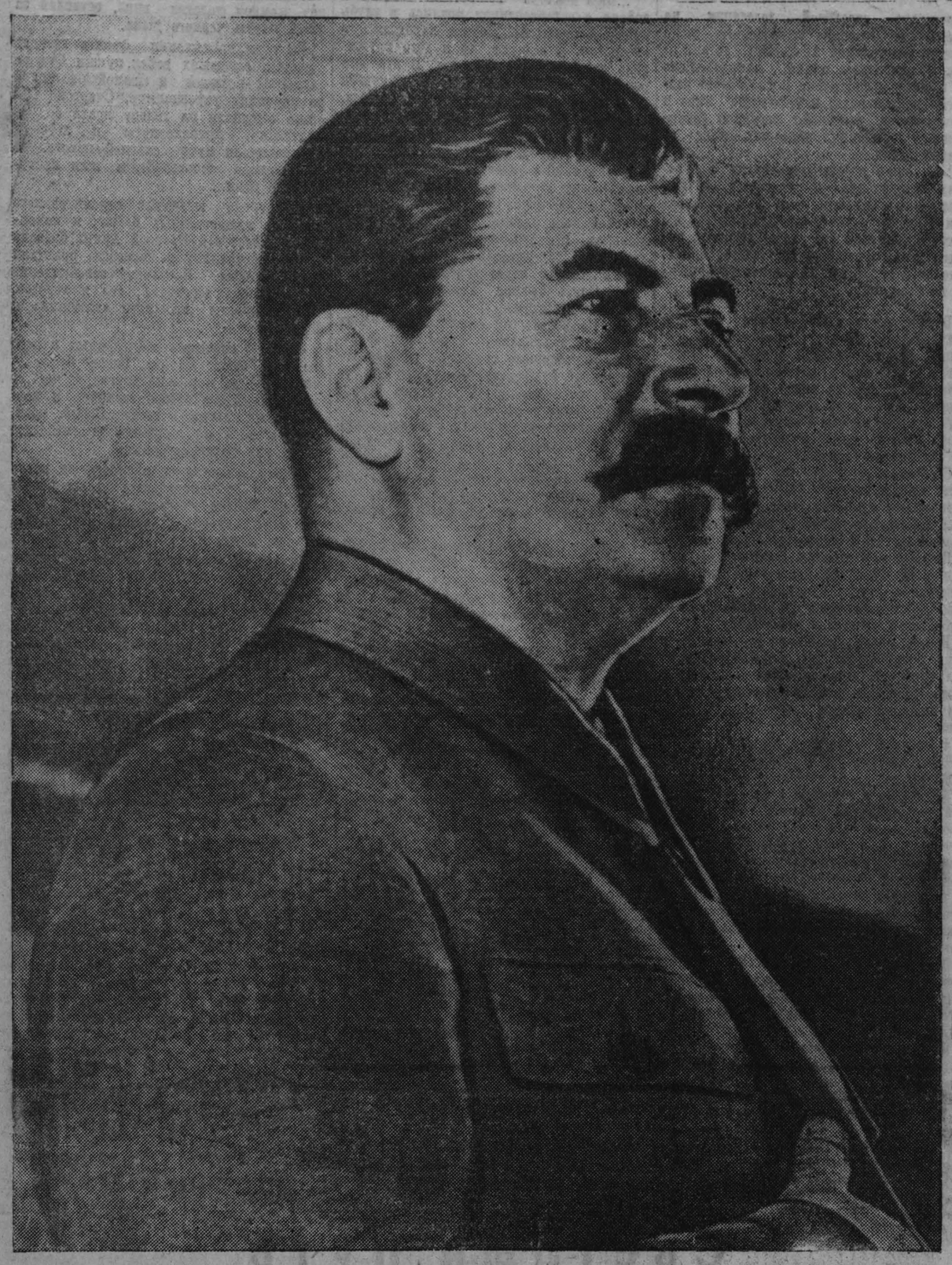

И. В. Сталин делает доклад о проекте Конституции СССР на Чрезвычайном VIII Всесоюзном с'езде Советов (1936 г.). (Фотохроника ТАСС).

ТЕБЕ, РОДНАЯ ОТЧИЗНА...

Производственные подарки трудящихся Кузбасса ко Дню Сталинской Конституции

Копровый цех КМК выполнил годовую программу

В честь всенародного праздника Дня Сталинской Конституции кузнецкие металлурги приносят матери-Родине свои производственные подарки. Коллектив доменщиков в ноябре выплавил сверх плана около 5 тысяч тонн чугуна. Сталеплавильщики дали больше 7 тысяч тонн стали, коксовики — около 4,5 тысячи тонн металлургического кокса. Коллектив сортопрокатчиков мастера Леонтия Васильевича Косякова начал прокатку металла в счет плана второго года четвертой сталинской пятилетки.

Встречая День Сталинской Конституции, копровики (начальник цеха тов. Сороко) 4 декабря в начале суток завершили программу 1946 года.

Успехи кузбасских энергетиков

Все предприятия энергосистемы Кузбасса (управляющий «Кемэнерго» тов. Сергиенко, главный инженер Небрат) успешно выполнили ноябрьский план.

Ведущее место в соревновании энергетиков Кузбасса занимает коллектив Кемеровской ГРЭС (директор т. Ильинский, секретарь партбюро тов. Кузяев).

За отличную работу в октябре кемеровским энергетикам присуждено второе место во Всесоюзном социалистическом соревновании работников электростанций. В ноябре они добились новых производственных успехов, дали сверх плана 8 миллионов киловатт электроэнергии и сэкономили 1.500 тонн топлива.

Среди энергетиков-сетевиков лидером соревнования является коллектив Северного района электрослесарей (начальник т. Ушкалов), которому за работу в октябре присуждено первое место во Всесоюзном социалистическом соревновании.

Золото сверх годового плана

САЛАИР. 4 декабря. (Корр. «Кузбасса»). 22 ноября Салаирский прииск досрочно завершил выполнение годового плана золотодобычи. Большинство старательских артелей Козинского и Баритовского участков к этому дню выполнили по два годовых плана. Артель «Восход», «Фронтовик», «Гвардеец», созданные во второй половине прошлого года из демобилизованных воинов — участников штурма Берлина, завершили выполнение трех годовых планов золотодобычи.

ЗАВОД «СВЕТ ШАХТЕРА» УСПЕШНО ЗАВЕРШИЛ ГОДОВОЙ ПЛАН

Развертывая социалистическое соревнование, коллектив завода «Свет шахтера» добился новой победы: к 1 декабря успешно завершил годовой план производства и выдал сверх плана продукции на 300 тысяч рублей.

До конца года коллектив завода обязался выдать на пять миллионов рублей сверхплановой продукции.

Сверхплановый уголь

АНЖЕРО-СУДЖЕНСК, 4 декабря. (Корр. «Кузбасса»). Достойную встречу Дню Сталинской Конституции приготовили горняки. Коллектив участка, которым руководит тов. Грибов, в предпраздничные дни добился замечательных успехов. Все до единого забойщика значительно перевыполняют государственные нормы, а Таланчук, Пузыренко, Дорохов дают выше полутора норм в смену.

В результате широко развернувшегося социалистического соревнования забойных бригад участок в подарок Дню Сталинской Конституции выдал на-гора 836 тонн сверхпланового угля. Одной из лучших забойных бригад на шахте № 5-7 по праву считается бригада тов. Шпигунова. Она выдала 500 тонн дополнительного топлива.

Знатный забойщик шахты № 9-15 Иван Тихонович Щербаков, закончивший свою годовую норму еще в сентябре, в честь всенародного праздника спустился в забой и выполнил четыре сменных нормы. Он нарубал 170 тонн, а его бригада в этот день дала две с лишним нормы.

Горняки шахты № 5-7 успешно закончили ноябрьский план и теперь, соревнуясь с горняками шахты № 9-15, систематически выполняют суточное задание, а в отдельные дни выдают сотни тонн сверхпланового угля.

* * *

СТАЛИНСК. 4 декабря. (Корр. «Кузбасса»). Горняки треста «Куйбышевуголь» встречают День Сталинской Конституции славной победой. Ноябрьский план угледобычи перевыполнен на 1.365 тонн. Больше других сверх плана дал коллектив шахты имени Орджоникидзе, где слаженно и ритмично трудятся шахтеры участка № 2 тов. Паршина. 841 тонну сверх месячной программы дал один только этот участок.

На небольшой шахте «Редаково-южная» всего два очистных участка, но угольщики успешно справились с выполнением плана, а шахта в целом дала сверх программы 841 тонну угля.

500 тонн угля дополнительно к месячному плану добыл коллектив шахты «Редаково-северная. Особенно успешно трудятся на этой шахте шахтеры участка № 5 тов. Кошащикова, который дал 1.094 тонны топлива сверх задания. Успеха шахтеры участка № 5 добились потому, что в основу своей работы положили ритмичность и непременное циклование лавы.

ХЛЕБ—ГОСУДАРСТВУ

На вахте в честь Дня Сталинской Конституции

Комсомольцы и молодежь Подуйского района встали на вахту в честь Дня Сталинской Конституции. За два дня вахты — 30 ноября и 1 декабря — вывезено 412 центнеров хлеба.

Лучшая транспортная бригада колхоза имени Молотова. Яновского сельсовета (секретарь комсомольской организации тов. Никифоров), вывезла на элеватор 50 центнеров зерна.

Комсомольская бригада районного центра за два дня навеяла из отходов 32 центнера зерна. Молодежная молотильная бригада в колхозе «Красный клин» обмолотила 18 га. Намолоченное зерно было подработано и вывезено на пункт «Заготзерно».

Красные обозы с зерном

ТИСУЛЬ, 4 декабря. (Корр. «Кузбасса»). Готовясь достойно встретить День Сталинской Конституции, колхозники Тисульского района повысили темпы хлебозаготовок. На сегодняшний день 8 колхозов района полностью рассчитались с государством и продолжают сдавать хлеб сверх плана. Колхоз имени Ворошилова сдал в счет своего обязательства 900 пудов зерна, колхоз «Победитель» — 1.554 пуда.

Впереди других по выполнению плана хлебозаготовок идет колхоз «Путь социализма». В подарок Дню Конституции он полностью рассчитался с государством и выполнил взятые обязательства — сдал сверх плана 1.500 пудов хлеба.

Сейчас в колхозах района идет усиленная подработка и очистка зерна. Тисульцы решили отметить день 5 декабря красными обозами.

ХЛЕБ ИЗ ЛИЧНЫХ ЗАПАСОВ В ГОСУДАРСТВЕННЫЕ ЗАКРОМА

ГУРЬЕВСК, 4 декабря. (Корр. «Кузбасса»). Комсомольцы и молодежь Гурьевского района в честь десятилетия Сталинской Конституции пополняют фонд родины зерном из личных запасов.

Секретарь комсомольской организации сельхозартели «XIV годовщина Октября» первым сдал государству 20 килограммов зерна. Его примеру последовали комсомолки Тамара Пылкова, Рая Власова и другие.

На другой день комсомольцы привезли на ссыпной пункт 15 пудов зерна.

Около 10 пудов хлеба сдали в закрома государства комсомольцы колхоза имени Коминтерна. Трактористы тракторной бригады Киприяна Шалаева из Горскической МТС в составе пяти человек сдали из своих личных запасов 45 пудов зерна.

Н. ПОЛЯНСКИЙ.

День Сталинской Конституции

Сегодня все народы нашей социалистической Родины празднуют День Сталинской Конституции. Прошло десять лет с того времени, когда Чрезвычайный VIII Всесоюзный С'езд Советов утвердил новую Конституцию СССР, вдохновителем и творцом которой является великий Сталин.

Десять лет — небольшой срок. Но много пережито за эти годы, через труднейшие испытания прошло наше государство. Четыре с лишним года после принятия Конституции жил наш народ в мирных условиях. Строили новые заводы, колхозы, множили успехи советской культуры, науки. Торжеством нашей демократии были выборы в Верховный Совет СССР, Верховные Советы союзных республик и местные Советы депутатов трудящихся. Сталинская Конституция озаряла нашу жизнь, полную трудового пафоса и героизма. Многого достиг наш народ и в улучшении своего материального положения. Но началась война. Советское государство оказалось перед лицом величайшей опасности. Фашистское нашествие не только грозило его свободе и независимости — оно несло физическую смерть, истребление и порабощение советских народов. Советские люди нашли силы для отпора врагу и для разгрома немецких захватчиков. В тяжелой четырехлетней войне, в походах и сражениях наш народ всегда видел перед собой великое знамя Сталинской Конституции.

Товарищ Сталин говорил, что наша Конституция представляет собой «итог пройденного пути, итог уже добытых завоеваний», что она является «регистрацией и законодательным закреплением того, что уже добыто и завоевано на деле».

Победа социализма привела к коренным изменениям в экономической и социальной структуре нашего общества. Социалистическая система хозяйства и социалистическая собственность на средства и орудия производства стали экономической основой советского государства. У нас ликвидированы эксплоататорские классы и эксплоатация, труд стал обязанностью и делом чести каждого способного к труду гражданина.

Десять лет, прошедшие со дня принятия новой Конституции, и особенно годы Великой Отечественной войны, показали несокрушимую прочность и жизненность принципов социализма. Наше государство сумело выдержать все испытания войны и выйти из них еще более сильным и окрепшим. Опираясь на завоевания социализма, мы движемся теперь, после окончания войны, по пути дальнейшего роста могущества нашей Родины.

Проведенные 10 февраля 1946 года выборы в Верховный Совет СССР показали, что народ высоко оценил деятельность партии большевиков. Сталинский блок коммунистов и беспартийных одержал полную победу. Советский народ своим единодушным голосованием выразил безграничное доверие партии Ленина—Сталина, одобрил политику партии, выразил свою готовность и впредь оказывать партии полную и самоотверженную поддержку. Выборы в Верховный Совет СССР еще раз продемонстрировали всему миру силу и нерушимость морально-политического единства нашего народа, его сплоченность вокруг партии большевиков, своего любимого вождя великого Сталина.

Под знаменем Сталинской Конституции и развернутой советской демократии идет наш народ к выборам Верховных Советов союзных республик. Годы войны обогатили советских людей огромным политическим опытом. Еще больше возросла активность широких трудящихся масс, еще глубже стала их заинтересованность в судьбах своего государства. И понятен тот интерес, с которым относится народ к предстоящим выборам, понятно стремление превратить выборы в могучее средство дальнейшего укрепления советского государства.

Вместе со всем советским народом трудящиеся Кузбасса изучают в эти дни Сталинскую Конституцию и «Положение о выборах в Верховный Совет РСФСР», берут на себя конкретные обязательства в социалистическом соревновании в честь десятой годовщины Сталинской Конституции в предстоящих выборах в Верховный Совет РСФСР.

Инженеры, техники и рядовые рабочие—участники социалистического соревнования проявляют лучшие качества советских людей — самоотверженность в труде, высокую социалистическую сознательность. Коллектив Кузнецкого металлургического комбината имени Сталина выполнил одиннадцатимесячный план по всему металлургическому циклу. Раньше всех окончили план 11 месяцев доменщики, сталеплавильщики и прокатчики. Выдано дополнительно к плану 30 тысяч тонн чугуна. 30,5 тысячи тонн стали, 66 тысяч тонн проката. Кемеровский коксохимический завод перевыполнил 11-месячный план по всем видам продукции. Рабочие, служащие и инженерно-технические работники завода, став на стахановскую вахту в честь Дня Сталинской Конституции, с 26 ноября по 5 декабря выдали Родине сверх плана 2 тысячи тонн кокса, добились выполнения плана отпуска газа азотно-туковому заводу на 105 процентов, перевыполнили задание по выпуску химической продукции.

Коллектив депо станции Тайга досрочно завершил выполнение плана первого года новой пятилетки. Депо завоевало первое место в соревновании дорог и кузбасских отделений, за что коллективу вручены дорожное переходящее красное знамя и переходящее красное знамя обкома ВКП(б) и облисполкома.

Закончили выполнение годового плана шахты Кузбасса: «7 ноября» и «Комсомолец» треста «Ленинуголь», «Дальние горы» и шахта № 3 треста «Кагановичуголь», шахта «Восточная» треста «Сталинуголь». Десятки мастеров угля имеют уже выполненными по полторы—две и более годовых нормы. Среди них депутат Верховного Совета СССР Петр Усов, бригадир лавщиков шахты № 9 треста «Молотовуголь». Павел Мащенко, вся молодежная бригада той же шахты лавщика Петра Яковлева, завоевавшая первенство среди молодежных бригад комбината «Кузбассуголь», забойщик Егор Бурдов на шахте «Центральная» треста «Кемеровоуголь» и многие другие.

Широко развернулось социалистическое соревнование и в колхозной деревне Кузбасса. Большинство колхозов и ряд районов нашей области досрочно рассчитались с государством по хлебопоставкам. Все совхозы Кузбасса пришли ко Дню Сталинской Конституции с выполнением и перевыполнением плана по хлебу и мясопоставкам государству. Раньше всех выполнил свой план по всем видам госпоставок животноводческий совхоз «Ударник», Титовского района.

Трудящиеся сталинского Кузбасса живут и работают с полным сознанием той роли, которую Кузбасс сыграл в годы Великой Отечественной войны, и того места, которое занимает он в выполнении плана новой сталинской пятилетки.

Трудящиеся Кузбасса вместе со всем советским народом под руководством великого Сталина, своей родной большевистской партии, отдадут все силы решению послевоенных задач, вставших перед советским государством, и будут самоотверженно трудиться по досрочному выполнению плана новой сталинской пятилетки.

Над нашей страной гордо реет знамя Сталинской Конституции, знамя Ленина—Сталина, зовя советский народ к новым победам, на благо любимой Родины.

Это было 5 декабря 1936 года

★

Анна ЧУРСИНА,
машинист электровоза шахты «Журинка», делегат Чрезвычайного VIII С'езда Советов.

★

Десять лет — большой срок. Многое за это время выветрилось, потускнело в памяти. Только одно большое событие, выпавшее мне на долю, остается ярким, незабываемым, как будто это было не десять лет тому назад, а только вчера. Это событие — Чрезвычайный VIII Всесоюзный С'езд Советов, делегатом которого я была.

Мотористкой я работала на шахте «Журинка», была депутатом Ленинск-Кузнецкого городского Совета депутатов трудящихся. В ноябре 1936 года меня избрали на сессию областного Совета депутатов трудящихся. Вопрос был один — выборы делегатов на VIII Всесоюзный С'езд Советов.

Не думалось мне тогда, что могу я попасть в Москву, услышать родного Сталина. Знала, что С'езд собирается для большого государственного дела — утверждать новую Конституцию советского народа. Хотя и небольшой я была человек, но и не последний — стахановка на производстве и активистка в общественной работе. За эти мои скромные заслуги и избрала меня сессия областного Совета депутатов трудящихся представителем на Чрезвычайный VIII С'езд Советов.

Нужно ли говорить, как обрадовало меня оказанное доверие? Что может быть выше и почетнее, чем право вместе со всем народом решать дела, которые войдут в историю человечества, как доказательство великих побед советского народа.

Проект новой Сталинской Конституции обсуждали все народы нашего многонационального Советского Союза. В большом Кремлевском Зале, где собрались делегаты VIII С'езда, я увидела как бы всю нашу могучую и необ'ятную советскую страну. Там были делегаты всех народов, всех национальностей, населяющих нашу Родину. Рядом с русскими сидели узбеки, татары, грузины, украинцы, белоруссы. Все здесь были равны, всем было дано одинаковое право — обсуждать проект Конституции, вносить свои замечания и поправки.

Солнце новой Конституции светило для всех одинаково. Счастье каждого человека и гражданина советской страны было записано в новом законе, равном для всех.

Помню незабываемый волнующий момент. В Президиуме вместе с членами Правительства появился Иосиф Виссарионович Сталин. В бурных, долго не смолкавших овациях, которыми встретили собравшиеся любимого вождя, выразилась великая народная любовь. А потом, когда наступила тишина, мы услышали негромкий, спокойный голос вождя, который доносился до каждого сидевшего в зале.

Иосиф Виссарионович говорил об изменениях в жизни Советского Союза, которые произошли за период от 1924 до 1936 года. Многое случилось за это время. Иосиф Виссарионович показал не только нам, делегатам С'езда, но и всему миру, чем была и чем стала наша великая Родина, какая в ней построена жизнь, какие права получил советский народ.

Радостно было слышать об этих великих победах. Громом аплодисментов встретили собравшиеся слова Иосифа Виссарионовича, сказавшего, что «наша страна, выдержавшая все испытания, стала государством, прочности которого могло бы позавидовать любое национальное государство в любой части света».

Какие пророческие слова! Победа в Великой Отечественной войне, одержанная Советским Союзом над фашистской Германией, доказала золотую правду слов Иосифа Виссарионовича. А тогда ведь находились такие буржуазные «критики», которые считали советскую Конституцию пустой бумажкой. Этих «критиков» Иосиф Виссарионович зло высмеял, и теперь они, наверное, уже не считают, что «СССР не государство, а только географическое понятие».

Десять дней обсуждался проект новой Конституции на с'езде. Много выступало делегатов. Говорили представители всех национальностей. Каждому хотелось рассказать, как изменилась их жизнь, как много дала советская власть и лично товарищ Сталин народу и какое светлое будущее открывает перед советскими людьми новая Конституция.

Проект был одобрен и принят единогласно.

Именем творца этого замечательного документа, именем Сталина была названа новая Конституция. Ее принял весь советский народ, а день принятия Конституции стал нашим всенародным праздником.

Великое ликование было в столице нашей Родины Москве в честь принятия Сталинской Конституции. Через Красную площадь прошли сотни тысяч трудящихся Москвы, и каждый нашел горячее слово, чтобы поблагодарить Иосифа Виссарионовича Сталина за заботу, за радостную и счастливую жизнь, дарованную нам Конституцией.

Десять лет прошло с тех пор. Под знаменем Сталинской Конституции мы победили и в труде, и в боях. Под знаменем Сталинской Конституции мы залечиваем раны, нанесенные войной, и строим жизнь, которая будет еще краше прежней.

Я попрежнему работаю на шахте «Журинка», овладевая новой профессией — стала машинистом электровоза. Ежемесячно перевыполняю задания. Вместе с коллективом нашей шахты готовлюсь стахановским трудом отметить исторический День Сталинской Конституции. Наше обязательство — дать 5 декабря 500 тонн угля сверх суточного задания в честь Сталинской Конституции.

Десять героических лет

Десять лет Сталинской Конституции

★ ★

И. ВЛАСОВ,
Председатель Президиума Верховного Совета РСФСР

★ ★

Трудящиеся Советского Союза отмечают [illegible]спательную дату в истории советско[illegible] государства, в истории нашей Родины. [illegible]ять лет назад, 5 декабря 1936 года, [illegible]вычайный VIII Всесоюзный С'езд Со[illegible]в, по докладу товарища Сталина, при[illegible] новую Конституцию СССР.

Выражая любовь и преданность своему [illegible]ю и учителю, творцу и вдохновителю [illegible]ституции, наш народ назвал Основной [illegible]кон советского государства Сталинской [illegible]ституцией. День утверждения Конститу[illegible]ции СССР — 5 декабря — об'явлен [illegible]ародным праздником.

Конституция СССР определяет основы [illegible]зненного трудящимися социалистическо[illegible] общества и его государственного уст[illegible]йства и выражает принципы самого [illegible]следовательного демократизма — демо[illegible]ратизма социалистического. Ни одна [illegible]ранз в мире не имеет такой подлинно[illegible]демократической конституции.

Конституция СССР представляет итог [illegible]йденного советской страной пути и за[illegible]нодательно закрепляет победу социализ[illegible]ма в Советском Союзе. У нас ликвидиро[illegible]ваны эксплоататорские классы, оконча[illegible]льно уничтожена эксплоатация человека [illegible]человеком, труд стал делом чести, доблес[illegible]ти и геройства советского гражданина. [illegible]оциалистическая система хозяйства и со[illegible]циалистическая собственность на орудия [illegible] средства производства являются экономической основой советского государства. Победа социализма в СССР привела к коренным переменам в экономической и социальной структуре нашего общества, к новому расцвету советской демократии.

В многонациональном советском государстве за всеми нациями признано равное право на независимость и свободное национальное развитие. В этом глубокий интернационализм Конституции СССР. Советская власть обеспечила всем народам нашей страны неуклонный расцвет культуры — национальной по форме, социалистической по содержанию.

Советский общественный и государственный строй является высшей формой демократии. Последовательный и до конца выдержанный демократизм советского строя выражается в том, что в нашей стране государственная власть принадлежит трудящимся. Советы депутатов трудящихся, избранные на основе Сталинской Конституции, являются подлинными организаторами широкого участия народных масс в политической жизни, в хозяйственном и культурном строительстве нашей страны.

В историческом докладе на Чрезвычайном VIII Всесоюзном С'езде Советов товарищ Сталин говорил:

«Особенность проекта новой Конституции состоит в том, что он не ограничивается фиксированием формальных прав граждан, и переносит центр тяжести на вопрос о гарантиях этих прав, на вопрос о средствах осуществления этих прав. Он не просто провозглашает равенство прав граждан, но и обеспечивает его законодательным закреплением факта ликвидации режима эксплоатации, факта освобождения граждан от всякой эксплоатации. Он не просто провозглашает право на труд, но и обеспечивает его законодательным закреплением факта отсутствия кризисов в советском обществе, факта уничтожения безработицы. Он не просто провозглашает демократические свободы, но и обеспечивает их в законодательном порядке известными материальными средствами».

Именно этими историческими особенностями отличается Конституция социалистической страны от конституций буржуазных государств. Эти черты присущи только советскому строю.

Десять лет, истекших со дня принятия Сталинской Конституции, наглядно и неопровержимо подтвердили великую силу советского общественного и государственного строя, показали несокрушимую прочность и жизненность принципов социализма. Завоевания, записанные в Конституции СССР, получили свое дальнейшее развитие в под'еме промышленности и сельского хозяйства, в повышении материального и культурного благосостояния трудящихся. Наша страна стала могущественной индустриально-колхозной державой. Расцвет социализма в нашей стране развернул лучшие качества советских людей — выросла их политическая сознательность, любовь к советской Родине, еще больше укрепилось понимание единства личных и общественных интересов.

Огромные преимущества и неограниченные возможности советского строя, социалистической системы хозяйства в полной мере раскрылись в годы Великой Отечественной войны, когда наша страна подверглась вероломному нападению гитлеровской Германии. В годы тяжких испытаний советский народ, опираясь на эти преимущества, добился решающих успехов в перестройке народного хозяйства на военный лад, в деле массового производства вооружения и боеприпасов, в оснащении Советской Армии передовой техникой.

Миллионы советских женщин и молодежи, старики, находившиеся на покое, пришли на фабрики и заводы, на шахты и рудники и, освоив сложные машины и станки, заменили тех, кого Родина призвала к исполнению воинского долга.

С честью выдержали суровый экзамен и наши колхозы и совхозы. Благодаря преимуществам крупного коллективного социалистического земледелия советское крестьянство обеспечило население и армию продовольствием, а промышленность — сырьем. Величайшие преимущества колхозного строя, закрепленные в Конституции СССР, помогли нашему сельскому хозяйству успешно преодолеть трудности суровых военных лет. Нет никакого сомнения в том, что прежнему индивидуальному отсталому сельскому хозяйству эти испытания были бы не под силу и это самым роковым образом могло сказаться в ходе борьбы с гитлеровскими захватчиками.

Советская интеллигенция обогащала науку и технику и передавала народу свои знания и опыт, необходимые для достижения победы над врагом.

В этой беспримерной борьбе с немецкими фашистами ведущая роль принадлежала великому русскому народу, который в боевом содружестве с другими народами Советского Союза, сплоченными под великим и непобедимым знаменем Сталинской Конституции, обеспечил победу над смертельным врагом.

Советские люди с честью выполнили великий завет Сталинской Конституции о том, что «защита отечества есть священный долг каждого гражданина СССР». Героическая Советская Армия под гениальным руководством товарища Сталина разгромила гитлеровскую Германию и империалистическую Японию и принесла нашей Родине победу и славу. Она не только отстояла свободу и независимость нашей социалистической Родины, но и освободила из фашистского рабства многие народы Европы.

Великая победа нашего народа явилась торжеством силы и жизненности советского общественного и государственного строя, с такой полнотой выраженного в Сталинской Конституции. Исторические завоевания трудящихся СССР, записанные в Конституции, стали источником могущества Советской Армии и советского тыла. Советская система оказалась наиболее жизнеспособной и прогрессивной формой организации общества.

Вдохновителем и организатором наших побед является товарищ Сталин. Какое счастье, что во главе нашей страны, нашей партии, нашего народа стоит великий вождь и учитель товарищ Сталин! В годы испытаний он спас наше социалистическое отечество от порабощения и обеспечил дальнейшую мирную и свободную жизнь нашему народу.

После победоносного окончания Великой Отечественной войны советский народ вернулся к мирному созидательному труду. Наша страна возобновила свое социалистическое развитие и идет к новому величественному под'ему.

Рабочие, колхозники и интеллигенция, преодолевая трудности послевоенного времени, своим напряженным трудом уже достигли первых успехов в выполнении сталинской программы великих работ. Возрождаются разрушенные немецко-фашистскими погромщиками города и села, фабрики и заводы, шахты и рудники, колхозы и совхозы, школы и больницы — всюду идет гигантское новое строительство. Однако все это лишь первые шаги, если учесть размеры разрушений и об'ем предстоящих восстановительных работ.

Советские люди знают, что им предстоит преодолеть серьезные трудности послевоенного периода. Враг нанес огромный урон советскому хозяйству. Только на территории РСФСР гитлеровские разбойники полностью или частично разрушили 12.150 промышленных предприятий, 13 тысяч километров железных дорог, разорили и разграбили 52.813 колхозов, 862 совхоза, 1.334 МТС, уничтожили или вывезли в Германию 46 тыс. тракторов, 18 тыс. комбайнов и более 16 млн. голов скота, сожгли и разрушили 2 миллиона 917 тысяч домов, лишили крова более 11 миллионов человек. В период временной оккупации ряда областей РСФСР фашистские захватчики разрушили 17.300 школ, 6.700 больничных учреждений, 208 театров и музеев. Общая сумма прямого ущерба, нанесенного народному хозяйству и гражданам Российской Федерации, составляет 249 млрд. рублей, а по всему Советскому Союзу — 679 миллиардов. Ликвидировать такие тяжелые последствия войны и восстановить подорванное народное хозяйство можно лишь ценою усилий и известных жертв со стороны рабочих, служащих и крестьян ради нашего общего дела.

Закон о новом пятилетнем плане на 1946—1950 годы, принятый Верховным Советом СССР, предусматривает не только восстановление всего, что было разрушено немецко-фашистскими захватчиками, но и значительное превышение уровня довоенного развития народного хозяйства и культуры советского государства. В этом проявляется неустанная забота советской власти о повышении жизненного уровня нашего народа.

Эти грандиозные задачи по плечу только советскому социалистическому государству, где утвердилась общественная собственность на орудия и средства производства и где нет и не может быть кризисов и безработицы.

Всенародная борьба за дальнейший экономический и культурный под'ем советского государства, широкий размах социалистического соревнования — показывают, что пятилетний план восстановления и развития народного хозяйства СССР отвечает кровным жизненным интересам трудящихся. Советские люди не пожалеют сил и труда для того, чтобы не только выполнить, но и перевыполнить новую сталинскую пятилетку.

* * *

Наша большевистская партия, советское правительство и лично товарищ Сталин всегда уделяли и уделяют внимание укреплению принципов Сталинской Конституции.

Лучшим доказательством этого служит принятое по инициативе товарища Сталина постановление Совета Министров СССР и Центрального Комитета ВКП(б) «О мерах по ликвидации нарушений Устава сельскохозяйственной артели в колхозах». Это постановление проникнуто заботой об упрочении колхозного строя и ограждает законные права колхозов и колхозников.

Совет Министров СССР и ЦК ВКП(б), отстаивая принципы демократии, обратили особое внимание на необходимость соблюдения выборности руководящих колхозных органов и подотчетности правления колхоза и председателя общему собранию колхозников. Выполнение этого постановления обеспечит еще больший рост активности колхозного крестьянства и его повседневного участия в организационно-хозяйственном укреплении колхозов.

В докладе о 29-й годовщине Великой Октябрьской социалистической революции тов. А. А. Жданов говорил, что переход на мирные рельсы развития предполагает восстановление нормального товарооборота. «Чем шире будет развернут товарооборот, — сказал тов. Жданов, — тем быстрее поднимется благосостояние трудящихся, будут удовлетворены их насущные нужды, повысится уровень реальной заработной платы и укрепится курс рубля».

Для того, чтобы выполнить эти задачи, необходимо решительно усилить внимание делу улучшения организации торговли и производства предметов широкого потребления. «Чтобы экономическая жизнь страны могла забить ключом, а промышленность и сельское хозяйство имели стимул к дальнейшему росту своей продукции,— учит нас товарищ Сталин, — надо иметь еще одно условие, а именно, — развернутый товарооборот между городом и деревней, между районами и областями страны, между различными отраслями народного хозяйства».

9 ноября 1946 года Совет Министров СССР, по предложению товарища Сталина, принял исключительной государственной важности постановление «О развертывании кооперативной торговли в городах и поселках продовольствием и промышленными товарами и об увеличении производства продовольствия и товаров широкого потребления кооперативными предприятиями». Это постановление свидетельствует о том, что развертывание товарооборота и расширение производства товаров широкого потребления являются предметом особой заботы большевистской партии и советского государства. Выполнение данного постановления обеспечит дальнейший под'ем социалистической экономики, укрепит торговые связи между городом и деревней и увеличит денежные доходы колхозов и колхозников. Постановление открывает огромные возможности для вовлечения через кооперацию в общественную жизнь широких трудящихся масс.

* * *

Советское государство сыграло огромную роль в деле создания антифашистского блока прогрессивных народов Европы. Сейчас политика советской страны вдохновляет все передовое прогрессивное человечество в борьбе за прочный и справедливый мир, за демократию, дает отпор поджигателям войны, стремящимся расчистить путь для новых авантюр и агрессий. Выступления возглавляемой товарищем Молотовым советской делегации на Парижской Мирной конференции и на сессии Генеральной Ассамблеи организации Об'единенных наций, направленные на защиту равноправия и свободного развития всех народов и упрочение мира и безопасности, вызывают огромное сочувствие широчайших народных масс во всех странах.

Блестящие победы демократии в братских славянских и некоторых других странах показывают, что силы демократии выросли и укрепились. Наша Родина служит примером для свободолюбивых народов демократических государств, притягательной силой для миллионов трудящихся во всем мире.

* * *

В дни, когда наша страна отмечает славное десятилетие Сталинской Конституции, народы союзных республик готовятся к выборам в высшие органы государственной власти своих республик. В феврале 1947 года великий русский народ и другие народы Советского Союза изберут лучших сынов и дочерей депутатами Верховных Советов.

Советские люди еще раз продемонстрируют несокрушимую силу морально-политического единства, свою сплоченность вокруг большевистской партии, советского правительства и товарища Сталина.

Выборы в Верховные Советы союзных республик еще раз подтвердят великую жизненную силу Сталинской Конституции, советского строя и явятся новым торжеством советской демократии.

Избирательная кампания по выборам в Верховные Советы еще больше поднимет политическую активность трудящихся и принесет новые успехи в укрепления мощи нашего великого советского государства.

В своем историческом докладе о проекте Конституции СССР товарищ Сталин говорил:

«Приятно и радостно знать, что кровь, обильно пролитая нашими людьми, не прошла даром, что она дала свои результаты. Это вооружает духовно наш рабочий класс, наше крестьянство, нашу трудовую интеллигенцию. Это двигает вперед и поднимает чувство законной гордости. Это укрепляет веру в свои силы и мобилизует на новую борьбу для завоевания новых побед коммунизма».

Под знаменем Сталинской Конституции советский народ добился огромных успехов в экономическом и культурном развитии первого в мире социалистического государства.

Под знаменем Сталинской Конституции народы нашей страны завоевали всемирно-историческую победу над немецкими фашистами и японскими империалистами.

Под знаменем Ленина, под руководством великого Сталина, народы Советского Союза, самоотверженно преодолевая трудности послевоенного времени, уверенно идут [illegible] к полной победе коммунизма в нашей стране.

ПАМЯТНЫЙ ДЕНЬ

...Шел декабрь 1941 года. Немецкие войска с остервенением рвались в глубь нашей территории. Москва находилась в опасности. В воздухе то и дело кружились фашистские коршуны. В эти дни решалась судьба нашей родины, судьба великих завоеваний советского народа, записанных золотыми буквами в Сталинской Конституции.

В ночь с 5 на 6 декабря германское информационное агентство «Трансоцеан» передало из Берлина в эфир сообщение: «Германские круги заявляют, что германское наступление на столицу большевиков продвинулось так далеко, что уже можно рассмотреть внутреннюю часть города Москвы через хороший бинокль».

— Опять брешет Геббельс—острили бойцы и офицеры.

— Не видать им Москвы, как своих ушей! — слышались слова в промерзших, заснеженных траншеях и окопах.

— Враг не пройдет! — прозвучал суровый голос москвичей, грудью вставших на защиту своей столицы.

На заводах и фабриках формировались рабочие батальоны, отряды ополченцев. Десятки и сотни тысяч добровольцев шли на передний край. Каждого волновал один вопрос: когда будет приказ о наступлении. И все чувствовали, что этот приказ будет дан.

Войска Западного фронта под командованием Григория Константиновича Жукова — ныне Маршала Советского Союза, на груди которого сверкают три золотые звездочки,—готовились к первому наступлению.

Наша первая гвардейская Московская дивизия занимала оборону на подступах к Солнечногорску. Мы видели, как по ночам колонны «катюш» и грузовиков, крытых брезентом, бесчисленное множество танков и самоходных орудий двигались к линии фронта. За ними шли пехотинцы, автоматчики, пулеметчики — все роды войск.

—Товарищ командир, разрешите первый выстрел произвести нашему расчету, — просил артиллерист Алексей Соловьев.

— Разрешаю. Но без команды огонь не открывать.

В эту ночь бойцы не спали. На рассвете 6 декабря по войскам был отдан приказ:

— Огонь по врагу!..

В воздухе, на большой высоте, появлялись фашистские коршуны, беспорядочно сбрасывавшие бомбы на жилые кварталы.

— Это последние пираты, — говорили зенитчики. — С сегодняшнего дня мы отобьем у них охоту бомбить нашу столицу.

— Еще есть один — это десятый за сегодняшний день, — замечает командир зенитной установки Владимир Семенов.

— Еще одна гадина нашла себе могилу, — подтверждает зенитчик Максим Черноусов.

Фашистский самолет, об'ятый пламенем, камнем полетел вниз, оставляя за собой клубы черного дыма.

На всем протяжении фронта гремела канонада советских войск, пушки били с закрытых позиций и прямой наводкой по немецким укреплениям. Смертоносный огонь обрушали на голову врага боевые «катюши». Артиллеристы и летчики прокладывали путь славной пехоте. По льду канала Москва-Волга шли наступающие цепи...

Немцы, не выдержав стремительного натиска мужественных бойцов и командиров доблестной Красной Армии, бросали оружие и технику и поспешно покидали свои рубежи. Началось освобождение подмосковных деревень, сел и городов, которые немцы называли «ключами» к Москве.

В числе городов, освобожденных в первые дни, были: Яхрома, Венев, Наро-Фоминск, Истра и многие другие. С честью выполнил свое боевое задание и наш Сибирский лыжно-истребительный полк, освободивший и водрузивший победное знамя над Солнечногорском.

Ничто, никакая сила теперь не могла задержать стремительный порыв наших частей. Войска двигались вперед, туда, где их ждали сотни тысяч измученных мирных жителей.

Всюду отступающих фрицев настигали автоматные и пулеметные очереди. Партизанские отряды устраивали засады, минировали дороги, по которым отступали немцы, разрушали военные базы, закидывали гранатами немецкие штабы. Не было покоя немчуре ни днем, ни ночью.

Какой бы ни был трудный приказ, каждый боец выполнял его точно и в срок. Никто из нас не чувствовал усталости. Никакие трудности и лишения не сломили упорство, мужество и стойкость наших воинов. Сотни тысяч немецких солдат и офицеров нашли себе могилу у ворот Москвы.

Жители подмосковных деревень, сел и городов особенно хорошо помнят исторический день 6 декабря. Красная Армия принесла им освобождение—они снова получили право на труд, право на отдых и образование. Навсегда вернулись к ним счастливые и радостные дни.

В разных условиях советские люди отмечали в эти дни свой всенародный праздник — День Сталинской Конституции. Труженики тыла, став на стахановскую вахту, давали как можно больше боеприпасов, снаряжения и продовольствия, все то, что необходимо для разгрома немецких полчищ.

Бойцы и командиры Красной Армии стремительно двигались вперед, на запад!

П. ГЕРАСИМОВ,
орденоносец, участник обороны Москвы.

Светлый путь

— Лихое было времечко и вспоминать-то теперь страшно, — говорит Анна Ефимовна Картавая о своем детстве. — Было с зари до зари гнула спину на кулаков и помещиков. В знойное лето и в дождливую осеннюю пору пасла скот, а в зимние дни и бесконечно длинные ночи прала и вязала на барских сынков.

Имея ничтожный клочок земли, урожай которого не обеспечивал пропитания семьи, отец Картавой из Черниговской губернии переехал в другое место и поступил на сахарный завод инженера Терещенко. Он здесь работал и кочегаром и лесорубом, а четырнадцатилетняя Анна с рассвета до темна работала летом на свекольной плантации, а зимой — на том же заводе.

По шестнадцать, восемнадцать часов работали в сутки, — вспоминает Анна Ефимовна. — За этот изнурительный труд причиталось семь—восемь рублей в месяц, но и эти гроши получать не приходилось: из них удерживали за харчи, за обувь и одежду, состоящую из домотканного грубого холста и неказистых лаптей.

Об ученье нечего было и думать, и девочка росла неграмотной.

Только при советской власти, в 1919 году, семья Картавых получила землю и начала работать в своем хозяйстве. Но единоличное хозяйство мало обеспечивало семью, и снова пришлось Анне Ефимовне совмещать работу в своем хозяйстве с наймом у кулаков.

Миллионы крестьянских хозяйств вступали в колхозы. Вошла и Анна Ефимовна Картавая. Это было в 1930 году в Мариинском районе. В это же время она начала обучаться грамоте.

И только здесь она узнала подлинно новую, счастливую творческую жизнь. Недалеко колхоз, где живет и трудится Анна Ефимовна Картавая, называется «Путь новой жизни».

* * *

Тайга отступала от города. Между оставшимися березками и редким кустарником вырастали бетонные корпуса завода, а на строительную площадку продолжали поступать новые составы, нагруженные сложным заводским оборудованием.

Расчеты показали, что самым выгодным сырьем завода является картофель. Но урожаи этой культуры в Сибири были невелики. В лучшие годы собирали по 70—80 центнеров, в худшие — 15—16, а средние урожаи не превышали 30—40 центнеров с гектара.

Перед агрономами сырьевого отдела завода стала задача: расширить посевные площади и повысить урожайность этой культуры. Было решено организовать курсы по картофелеводству.

Первая на курсы явилась ударница колхоза «Путь новой жизни» Анна Ефимовна Картавая.

На курсах, кроме усвоения агротехнических знаний, она подробно изучала опыт работы передовиков сельского хозяйства Украины, пятисотника Марии Демченко и Марины Гнатенко и твердо решила получить на своих полях высокий урожай.

Преодолевая все препятствия, ведя упорную работу на своем стахановском участке, Анна Ефимовна первая в Сибири в 1936 году получила невиданный до того времени урожай картофеля — 500 центнеров с гектара.

Осенью на районной сельскохозяйственной выставке, экспонаты Картавой завоевали почетное место и были направлены на краевую выставку, а мастера высоких урожаев премировали поездкой в Москву на 6-й пленум плодоовощной секции Всесоюзной Академии сельскохозяйственных наук имени В. И. Ленина.

На пленуме Академии наук колхозница Картавая сделала доклад о том, как в условиях Сибири она получила высокий урожай картофеля.

Вернувшись из Москвы, Картавая вместе со своим звеном еще энергичнее берется за работу. Заготовливает местные удобрения: золу, птичий помет; добивается получения минеральных удобрений.

Остаток зимних и весенних дней уходит на деятельную подготовку к весеннему севу, а летом разгорается упорная борьба за первенство во Всесоюзном социалистическом соревновании, и в этом соревновании она выходит победителем, установив всесоюзный рекорд — 904 центнера картофеля с гектара.

О рекорде Анны Ефимовны стало широко известно. О ней говорили в колхозах района и области. В газетах печатались ее статьи и помещались портреты. Она стала всеми уважаемым человеком, ее полюбил народ.

И когда страна Советов, обогащенная Сталинской Конституцией, стала выбирать в свой советский парламент, колхозники, рабочие, служащие и интеллигенция, как лучшую из лучших, избрали свою дочь, дочь трудового народа, депутатом Верховного Совета Союза ССР.

* * *

Выполняя государственную работу, Анна Ефимовна одновременно работает в колхозе звеньевой, руководит партийной организацией и находит время посетить ряд подсобных хозяйств, промышленных предприятий области, где учит работников полеводства приемам передовой агротехники выращивания картофеля, как крайне важного сырья и продукта. И сейчас не мало последователей ее методов работы получают выдающиеся урожаи.

В прошлом, 1945 году, выполняя клятву, данную при подписании годового отчета товарищу Сталину, и выполняя договор социалистического соревнования, заключенный с Юткиной, Шориной и Крутовой, она добилась новых замечательных успехов, получив урожай в 1.110 центнеров с гектара, и, таким образом, оказалась победителем и в этом Всесоюзном соревновании знатных звеньевых-картофелеводов, мастеров высокого урожая. В текущем году, при исключительно неблагоприятных метеорологических условиях, Анна Ефимовна добилась урожая картофеля в 706 центнеров.

* * *

Картавая справедливо пользуется доверием и авторитетом среди народа. Об этом ярко свидетельствует тот факт, что избиратели Мариинска вновь оказали ей высокое доверие — вторично избрали ее депутатом Верховного Совета.

Таков ее путь от бесправной крестьянки-бедячки до депутата Верховного Совета великой социалистической державы.

Ф. ГАСЬКОВ.

ПОД СОЛНЦЕМ СТАЛИНСКОЙ КОНСТИТУЦИИ

Простой советский человек

Там, за Томью-рекой, пополам разделяющей город, за крутым скалистым берегом, выгороженным дорогой каменистой, за домами Красной Горки, заглядевшимися свысока на многотрубное левобережье, начал свой славный путь Егор Афанасьевич Бурлов.

Что он умел?

Вырос он, как сельскими подростками, в студеные зимы помогал отцу выделывать овчины а весенней весной выезжал за околицу Летяжка и шел по свежей борозде за плугом...

— Останься, Гоша,—еще раз пытается Александра Ивановна уговорить сына, когда он стоял перед ней с узелком в руке. — Как же ты будешь жить там? Никакой работы городской не знаешь...

Далеко осталась избяная Летяжка, Ижмовка. Поезд остановился. К вечеру Егор уже шагал по рудничной улице, спрашивая у встречных дорогу на шахту.

Сколь ни храбрился, невольно вспоминались слова матери. «Вон сколько здесь народу...» Егор впервые видел так много красных флагов и полотнищ, исписанных большими буквами. Учиться малость приходилось — читать умел. Остановился у шахтовых ворот. «Каждый гражданин СССР имеет право на труд...», — говорили метровые буквы, и Егор зашагал смелее, увереннее.

— Счастливый ты, — улыбался горный мастер, в смену которого направили Егора. — Первый раз в жизни идешь в шахту в такой великий день. Быть тебе знаменитым шахтером — не иначе.

* * *

Тот давний день и шутка старого мастера вспоминаются Егору теперь, десять лет спустя, как самое радостное в его жизни.

Это сейчас.

А тогда не до знаменитостей было.

Послали подносить лес в забои. Темень, хоть глаз выколи. На каске — электрический фонарик. Но что он поможет? Наведешь перед собой — под ногами ничего не видно. Обязательно за что-нибудь запнешься: посветишь под ноги — того и гляди лоб расшибешь. В шахте — не в поле разгуляешься. А оглядываться особенно некогда: забойщики жрут лес. Надо успеть подносить бревен 15—20.

Года три Егор не мог развернуться во всю свою силу. Носил лесины, ставил крепления, отгребал уголь, — но все ему нравилось наполовину.

— Пойдешь ко мне в ученики? — спросил как-то забойщик Вяткин...

С той поры стал подниматься Егор по ступенькам славы все выше и выше.

— Никогда не забуду Вяткина. Он научил меня владеть отбойным молотком.

То же могут сказать о Бурлове сорок молодцов, его выученики, чьи имена известны кемеровским шахтерам.

Но ни один из них — и рослый, и широкоплечий, и могучий — никто на руднике не может сравниться в деле своем с Егором. Даже знаменитый знаток шахтерского мастерства Широков на «Бутовке», который вступал в единоборство с Бурловым, отстал от него на четыре месяца.

А он, Егор, или Гоша, как его по-дружески зовут шахтеры, — обыкновенный, среднего роста, ничем по виду своему не отличающийся от любого из нас, делает необыкновенные вещи.

Много лет сторожили подземные пожары добрую сотню тысяч тонн угля, не

1. Е. А. Бурлов.

пропуская к нему людей. Смельчаки решили забрать недоступный клад. Для этого нужно было пробить почти на полтораста метров просторный подземный коридор — основной штрек. Доверили бригаде Бурлова.

2. Бригада т. Бурлова перед выходом на работу. 3. В забое.

Прежде чем начать, Егор вместе с главным инженером Люевым, двое суток рассчитывали все до мелочей, перебрали десятки способов, пока нашли самый выгодный и стремительный.

— Даю тебе сорок дней, — закончил Люев. — Ни часу больше.

С того утра не смолкала дробь отбойного молотка в бурловских забоях. Толкачев и Чупиков, сменщики Егора, изо всех сил старались успеть за ним. А Егор подрубит уголь в одном забое и — мигом во второй. Напарник следом за ним ставит крепление.

— Готово, — кричит Бурлову, и он летит на прежнее место.

Старые шахтеры, глядя на Бурлова, не могут оторваться: «Играет молоток!..» В любом положении Егор не дает отдыха отбойному дружку. Попробуй, подержи в руках пуд с лишним целую смену, а молоток столько весит. И не просто держать, а вдавливать его, врезаться им в твердую, как камень, стену. В том и секрет Егора, что молоток всегда ему послушен. И правой рукой, и левой, и грудью, и коленом — чем придется, как удобнее, давит он на отбойный молоток.

— Но и это не все, — поясняет Бурлов. — Перед началом огляди позорче грудь забоя, разберись в залегании пласта. Увидишь на угле серенькие полоски — врезайся в них поглубже, и уголь под давлением почти сам рванется тебе навстречу. Найдешь такое подходящее место, внизу, недалеко от почвы, возьмешь куток, а потом сверху, знай, нажимай на молоток, и повалятся глыбы по 4—5 пудиков.

То, что успевает сделать Бурлов — трем, а иногда и пяти настоящим забойщикам не под силу.

И секрет его прост. Иди, учись. Егор всегда готов помочь тебе.

Не за сорок — за двадцать шесть дней прошел Бурлов с бригадой основной штрек до запрятанного угля. А пласт там — в четыре человеческих роста! Приготовили две лавы, и каждый день увозят оттуда электровозы по 130 тонн угольки.

Кассирша трижды поглядела то в список, то в окошечко на Бурлова, прежде, чем выдать ему 12 тысяч рублей. За месяц! «Вот это да!..» — больше ничего и сказать не могла.

* * *

— Папа с работы идет. — И Володя, самый меньшой сын, семенит ножонками навстречу отцу. Шестилетняя Валя догоняет братишку, и Егор Афанасьевич берет обоих на руки.

Придет из школы Ваня — он уже во втором классе — похвалится пятерками Евдокия Степановна накроет на стол, пообедают и непременно кто-нибудь из малышей попросит:

— Папа, сыграй на гармошке!..

Смотрит Александра Ивановна на сына и внуков и готова помолодеть от радости. Знала ли она тогда в глухой Летяжке, как высоко поднимется за десять лет ее Гоша. Теперь — он самый уважаемый человек на руднике. Обзавелся семьей, хозяйством, живет в полном достатке.

Она подошла к портрету и по-матерински искренно с благодарностью посмотрела в ясные глаза далекого, но родного человека, который сделал счастливой жизнь ее сына и всех сынов и дочерей нашей Родины.

А. КОСАРЬ.

(Фото Б. Пушкина).

4. В кругу родной семьи.

Зажиточная жизнь расцветает в колхозе

Старики-колхозники помнят, что представляла из себя в царское время деревня Колычево. Это был небольшой поселок, состоящий из развалившихся домишек.

Своего хлеба колычевским крестьянам нехватало. Его брали у окрестных кулаков под кабальную «отработку».

Многие крестьяне не имели коров. Школы в деревне не было. Грамотных насчитывалось два—три человека.

Сейчас Колычево — зажиточная деревня, Промышленовского района. Там растет и крепнет под солнцем Сталинской Конституции колхоз имени Красной Армии.

Колхозники имеют новые благоустроенные дома, школу. Выстроены теплые скотные дворы. Колхозная молодежь активно посещает сельский клуб.

За последние годы колхоз имени Красной Армии утроил посевную площадь, полностью перешел на семипольный севооборот. Точное соблюдение агротехнических правил позволило колхозникам получить богатый урожай. Они собрали по 100 пудов с гектара.

Колхозники досрочно рассчитались по хлебопоставкам. Сверх плана сдано государству 8.000 пудов отборного зерна. Большую партию хлеба колхоз сдал в подарок Дню Сталинской Конституции.

Зажиточно живут члены артели. Вот колхозники Григорий Гаврилович Казначеев и Филипп Егорович Останков. Каждому из них — больше чем по 60 лет. Шестнадцать лет они — члены дружной колхозной семьи.

Не покладая рук тт. Казначеев и Останков работали на полях своего колхоза. На-днях они получили из колхозного амбара авансом на трудодни по 60 пудов зерна.

— На первое время хватит, — говорит Григорий Гаврилович, — а там еще получим.

Из года в год растет поголовье крупного рогатого скота. Крепнет колхозная ферма. В 1944 году артель имела 20 коров. Сейчас число крупного рогатого скота больше чем утроилось. Только телят имеется свыше 100 голов.

В первом послевоенном году колхоз начал выращивать племенных лошадей. Нынче получен первый приплод — 11 пороистых жеребят.

— Это — для Красной Армии, — говорит заведующая конефермой Анна Казначеева.

В теплых, хорошо оборудованных коплярах зимует 170 овец. От овцеводческой фермы колхоз получает большой доход.

Колхозники свято соблюдают Устав сельхозартели — закон колхозной жизни. Усилия каждого члена артели направлены на то, чтобы приумножить колхозное хозяйство.

В колхозе есть партийная организация. Коммунисты занимают авангардную роль в борьбе за укрепление артельного хозяйства, за выполнение и перевыполнение обязательств перед государством.

В дни хлебопоставок член партии тов. Воробьев отвечал за работу комбайнов и молотилки. Секретарь партийной организации тов. Прокофьев руководил транспортировкой зерна.

Сейчас колхоз готовится к весне. Кузнецы приступили к ремонту сельхозинвентаря. Семена приведены в полный порядок. На участках озимого посева проводится снегозадержание.

Радостно, с чувством выполненного долга перед Родиной, встречают колхозники День Сталинской Конституции. Они уверенно идут по пути к еще более зажиточной и культурной жизни.

Работать так, как воевали

Когда я прочитал в газете сообщение о том, что в феврале мы будем выбирать депутатов в Верховный Совет РСФСР, я решил: буду работать еще лучше, чтобы праздник можно было встретить с чистой совестью.

Думать приходится не только о себе. От моих успехов зависит успех и шахтеров — я тружусь над соединением врубовых моторов. Значит, чем быстрее попадет моя продукция в шахту, тем больше шансов у горняков досрочно справиться со своей программой.

В прошлом месяце я получил 50 моторов. Чтобы соединить их, надо потратить целый месяц. В моем распоряжении оставалось десять дней. Большими они показались мне, покурить некогда было. Но дело свое сделал. Зато и зарабатываю неплохо, случается по сто рублей в одну смену. Соревнуюсь с бригадой Ивановского. Это — обмотчики статоров. Ниже 200 процентов у нас не бывает никогда. Чаще 250—300.

Не забываю и о подготовке молодых кадров. Сейчас обучаю своей специальности ремесленницу Валю Сокосу. Думаю, что за месяц справимся со своей задачей.

По-моему, не надо забывать, как тяжело нам было во время войны — и на фронте и в тылу. Однако вынесли все трудности. И победили. Теперь необходимо закрепить свою победу. Я как фронтовик заявляю: работать надо так, как воевали. А воевали мы неплохо. Об этом знает весь мир.

П. АНТОНОВ,
паяльщик цеха № 2
Кемеровского электромеханического завода.

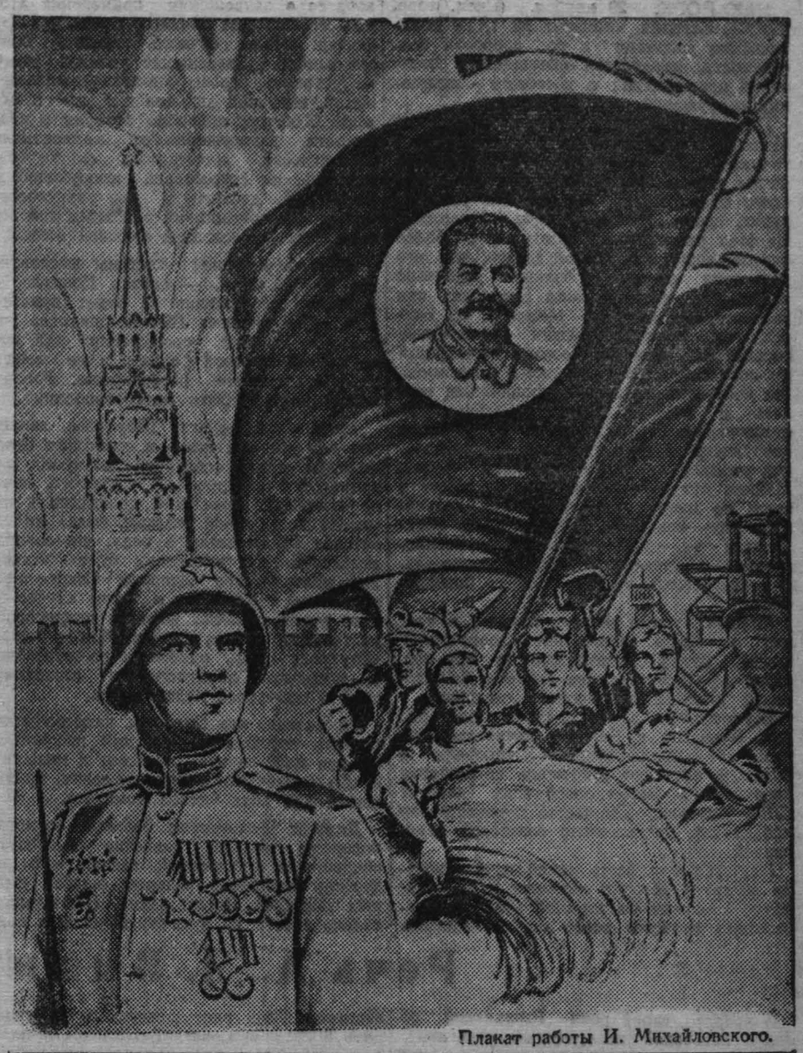

Плакат работы И. Михайловского.

Слово о жизни

Когда луна поднимается вслед за вечерней зарей, снег делается голубовато-прозрачным и звонким. Иногда на голубые проспекты и скверы ложатся оранжевые блики. Это над заводом поднимается зарево плавок.

Стынут реки под крепким декабрьским льдом. Морозная, стеклянно-ломкая тишина повисает в долинах и падях. И шумит среди этой тишины, не зная сна, молодой город Сталинск.

К нагорным улицам можно пройти только через длинный тоннель. Дорога мимо пятиэтажного здания гостиницы ведет к Интернациональной улице.

Антон Дементьевич Лаушкин, обер-мастер первого мартеновского цеха, живет в первом кирпичном домике, что справа, хозяйственно обнесенном тесовой оградкой. В окнах яркий свет за белыми простенькими занавесками, а если смотреть из комнаты, то видно, как из труб мартеновского цеха временами поднимаются султаны бледного пламени.

За столом сам хозяин. Широк в плечах, высок ростом, внимателен и молодо светел взглядом Антон Дементьевич Лаушкин, русский рабочий. Разглаживая мелкие складочки на белой скатерти, он неторопливо рассказывает:

— До восемнадцати лет жил в хозяйстве отца, на Орловщине. Одно вот только название было, что хозяйство. Отец по 30 лет батрачил по богатеям, а нас — восемь человек. Люди все здоровые, а работа на тощей пашне пустопорожняя. Тогда вот дело совсем другое было. Пойти некуда, сказать некому, что вот неладно в жизни получается.

Я как подрос малость, в школу захотелось, но тут недород, голод, не до учебы. Пришлось чуть ли не всей деревеньке по миру на Новый Оскол итти. Мне уже 18 лет стукнуло, когда отец сказал:

Иди, Антон. Земля широка, мир не без добрых людей. Авось прокормишься и нам поможешь, если вытянешь.

Оно и правду сказал — земля родная куда широка оказалась, но добрых людей пришлось искать опять же среди своего брата — бедняка-рабочего.

Восемь месяцев был коногоном на одесской конке, плюнул на это, подался в Юзовку. Хотелось такой работы, чтобы в руках кипела. Я ведь уже смолоду такой жадный до работы был.

Вы думаете, пришел человек на завод и перед ним—ворота нараспашку. Э, нет! Бывало, месяцами торчали у заводской конторы, ломали шапку перед всякой мелкой сошкой, чтобы допустили хотя бы до черновой работы.

Хорошо помню первую свою смену, а ведь прошло с тех пор полных 47 лет. Было это 27 октября 1899 года. Определили меня каталем шестой печи. Сил у меня хоть отбавляй, а в эту первую смену так устал, что еле потом до квартиры дошел. Три раза отдыхал по дороге. Дома никого не оказалось. Я прилег в комнате и уснул, а когда хозяева вернулись, не могли достучаться, пришлось окна выставлять, чтобы в комнату попасть. Вот как меня укачала эта первая рабочая смена.

Да и вся-то жизнь была нисколько не краше. Разве можно ее сравнить с положением рабочего человека в нашем советском государстве?

С 1928 года работал я в Старой Юзовке, обер-мастером был. Почет от товарищей, от народа, потому что не жалел я сил ради общего дела. В 1934 году перекочевал в Сталинск. Кому теперь не известно, что такое наш завод, наш город. А ведь это зачинали на голом месте.

Я вот все думаю, что наша Сталинская Конституция — это как большой светлый дом, где каждому место в жизни найдется. На моих глазах собирали этот дом по камешку, по кирпичику. Сколько труда приняли! У меня два сына с Великой Отечественной войны не вернулись— Сережа и Леня. Сложили ребята головы за общее счастье. Зато другие вернулись, и какая впереди жизнь теперь открывается. Вот внучка моя Тамара скоро инженером-металлургом будет.

— И ведь скажи на милость, может так случиться,—говорит старый сталевар. — и лучистая улыбка озаряет его лицо: — придет годика через два моя внучка в цех и скажет:

— А ну-ка, дедушка, обер-мастер, дай глянуть, где тут помощь моя требуется.

У меня вот сын младший Шура, всего 21 год ему, а уже подручный сталевара, потому что открыта ему дорога в жизнь. А ведь в мое время как было: придет человек на завод и работает каталем и десять и двадцать лет, да так и умрет каталем. Или как не скажешь о таком деле: случись у нас что с рабочим, заболел он или зашибся на какой причине, ведь не забывается он государством: и лечат человека бесплатно, и работа его сохраняется, и пенсия выплачивается.

А я помню такой случай. Зашибли мне крепко ногу, кость повредили. Пролежал я 23 дня и иду снова на завод. Меня приняли, потому что я уже опытный работник был, но за 23 дня болезни выплатили 2 р. 80 коп. Прожить на такие деньги мудрено было, а вот ноги протянуть с голоду куда проще.

Мне теперь уже 67 лет. В 1939 году правительство наградило меня орденом Ленина, в Великую Отечественную войну еще двумя орденами наградило, да медалью «За доблестный труд». Слышите, как у нас в государстве о простой работе говорят — «доблестный труд»!

Так вот я говорю — мне 67 лет, и было бы не зазорно, если бы ушел я на отдых. Государство меня обеспечит в старости, но ведь сердце-то все равно не стерпит, не усижу. Я уж так решил — отработаю при своем кровном деле всю четвертую пятилетку, а там видно будет. Жизнь-то ведь сызнова, как на опаре, поднимается. Что же я в стороне от этого буду, когда во мне столько сил.

Как работаем, спрашиваете? Да что же, с такой работой, по-моему, не стыдно людей. В ноябре первый мартеновский цех дал 3.690 тонн стали сверх плана. А почему такая работа кругом, — потому что живут наши люди по своему советскому закону, потому что видят в этом законе заботу о себе со стороны государства.

Зазвонил телефон. — Сейчас иду, — отвечает Антон Дементьевич. — Это меня в цех вызывают, печь становится на ремонт, — говорит он и поднимается со стула, высокий, могутный, немного грузноватый в походке. За окном густеют лунные сумерки, и разноголосо шумит завод, расцвеченный тысячами огней. На белый снег ложатся оранжевые отсветы плавок.

А. ВОЛОШИН.

В общежитие пришел агитатор...

У агитатора Александра Самойловича Костюковича установились прочные связи с жильцами общежития ГРЭС № 32. В установленные по обоюдной договоренности дни его ждут, как дорогого гостя.

В чистой, уютной комнате № 5 агитатора гостеприимно встречают слушатели. Некоторые из них пришли раньше назначенного времени. Подготовлены сидения для соседей — постоянных слушателей интересных бесед агитатора.

— Нас сегодня что-то мало, — говорит Александр Самойлович. — Может быть, товарищи забыли, что сегодня беседа?

— Нет, что вы, тов. Костюкович! — ответила пожилая женщина.—Они сейчас придут все. Меня уже сегодня спрашивали соседи, когда будет беседа.

В комнату приходят все новые слушатели. Агитатор Александр Самойлович Костюкович, усевшись к столу, приступил к очередной беседе по ознакомлению слушателей с Конституцией РСФСР и избирательным законом по выборам в Верховный Совет РСФСР. Агитатор рассказывает, как жили рабочие при царизме и как они боролись за права, записанные в Сталинской Конституции.

После вступительного слова развернулась непринужденная, интересная беседа.

— Только советская власть дала рабочим и крестьянам права участвовать в устройстве своей жизни и управления государством, — сказал пожилой рабочий тов. Карташев. — При царизме мы были бесправные. Помещик и капиталист могли над трудовым народом издеваться как хотели.

— Нашу радостную жизнь, завоеванную в борьбе и труде, потревожили проклятые фашисты, — говорит Зинаида Фактулина. — Они принесли нам много горя и страданий. Они не только разрушили города и села, созданные трудом нашего народа, но и унесли много дорогих, близких нам жизней. У меня на фронте в боях за родину погиб сын Иван... — На глазах матери блестят слезы. Она смотрит в окно и говорит:

— Но мы отстояли самое дорогое для нас — родину.

Беседа перешла на производственные темы своего предприятия. Агитатор тов. Костюкович рассказал слушателям, что во Всесоюзном социалистическом соревновании в октябре Кемеровская ГРЭС завоевала второе место. Это большая победа коллектива рабочих Кемеровской ГРЭС.

Непринужденная, задушевная беседа затянулась надолго.

Так работает коммунист-агитатор тов. Костюкович, четыре раза награжденный правительством за боевые подвиги в Великой Отечественной войне.

На сессии Генеральной Ассамблеи организации Об'единенных наций

О всеобщем сокращении вооружений

НЬЮ-ЙОРК, 29 ноября. (Спец. корр. ТАСС). Сегодня комитет № 1, по политическим вопросам и по вопросам безопасности, продолжал обсуждение советского предложения о всеобщем сокращении вооружений.

Первым выступил делегат Австралии Мэйкин, который, видимо, счел недостаточными свои вчерашние туманные аргументы против важнейших пунктов советского предложения, высказанные им второпях, сразу же после речи Молотова. На этот раз Мэйкин выступил с более определенной программой; заявив, что его делегация придает большое значение «процедуре, которой надо следовать при рассмотрении данного вопроса», он сказал, что «комитет должен внимательно рассмотреть значение термина «контроль» в советском предложении». Напомнив, что советская делегация предложила создать в системе Совета Безопасности международный контроль по сокращению вооружений и по запрещению использования атомной энергии в военных целях, Мэйкин тут же сказал, что он имеет в виду: по мнению австралийской делегации, этот контроль должен быть организован так, чтобы... на него не распространялось применение правила единогласия постоянных членов Совета Безопасности.

Мэйкин также много говорил о том, что всеобщее сокращение вооружений якобы, будет невозможно до тех пор, «пока не будет создана система безопасности, дающая необходимые гарантии».

Выступившие затем представители Дании, Норвегии и Бельгии приветствовали советское предложение и говорили о большом значении всеобщего сокращения вооружений. Затем слово взял делегат США Коннэли. Он также приветствовал инициативу, проявленную советской делегацией.

Значительную часть своей речи Коннэли посвятил истории создания и деятельности комиссии по атомной энергии, подчеркивая значение этого органа. Касаясь вопроса о запрещении применения атомной энергии для военных целей, Коннэли сказал: «Мало об'явить атомную бомбу вне закона. Запрещение атомной бомбы не устранит угрозы похода миллионных армий, операций авиации и т. д.» В этой связи Коннэли подробно говорил о зависимости разоружения от коллективной безопасности, подчеркивая, что ни безопасность, ни сокращение вооружений не могут быть достигнуты без урегулирования между союзниками основных проблем, связанных с последней мировой войной.

«Без эффективной системы коллективной безопасности, — сказал Коннэли, — широкое разоружение не будет практичным. Соединенные Штаты никогда не повторят ошибки, совершенной ими после первой мировой войны, и не пойдут на одностороннее разоружение. Разоружение должно быть многосторонним».

Английский делегат Шоукросс, заявив, что ему «не все ясно» в советском предложении, задал советской делегации ряд вопросов. Он спросил, в частности, каково отношение советской делегации к комиссии по атомной энергии, имеет ли советское предложение в виду, что аппарат международной инспекции будет подвержен контролю со стороны Совета Безопасности и будет ли в таком случае на него распространено правило единогласия постоянных членов Совета. Как и вчера, Шоукросс вновь одобрительно отозвался о поправках, предложенных австралийской и канадской делегациями.

Он сказал, что было бы целесообразно создать подкомитет, который рассмотрел бы все поступившие поправки и попытался бы выработать проект решения, приемлемый для всех членов комитета.

Делегат Белоруссии Киселев, отметив жизненно важное значение всеобщего сокращения вооружений, заявил: «Мы не должны повторять роковых ошибок бывших деятелей Лиги наций. Надо решительно встать на путь ограничения и полного уничтожения средств, при помощи которых осуществляются войны и насилие одних государств над другими».

Касаясь вопроса об атомной энергии, Киселев подчеркнул, что использование этой энергии в целях производства средств массового уничтожения пока преобладает над экспериментами в области ее мирного применения. Он заявил, что заключение предложенной советской делегацией международной конвенции о запрещении производства оружия, основанного на использовании атомной энергии, отвечало бы искренним стремлениям народов всего мира.

Белорусский делегат напомнил указание Генералиссимуса И. В. Сталина о том, что атомные бомбы не могут решать судьбу войны, так как для этого совершенно недостаточно атомных бомб, и, что если говорить об угрозе миру, то, конечно, «монопольное владение секретом атомной бомбы создает угрозу, но против этого существуют, по крайней мере, два средства: а) монопольное владение атомной бомбой не может продолжаться долго; б) применение атомной бомбы будет запрещено».

— Эти слова великого Сталина вселили надежду в сердца прогрессивного человечества, — сказал Киселев. Человечество надеется, что атомная энергия будет, в конце концов, поставлена на службу мирным целям. Пусть те, которые являются сторонниками применения атомной бомбы в военных целях, знают, что народ сильнее бомб.

От имени белорусской делегации Киселев поддержал советское предложение.

С речами выступили также делегаты Норвегии, Бельгии, Бразилии, Сальвадора и Аргентины. Все они приветствовали инициативу Советского Союза. Аргентинский делегат, однако, заявил, что он целиком поддерживает поправки канадской и австралийской делегаций. Делегаты Бельгии и Бразилии сделали некоторые оговорки в отношении советского предложения.

Речь А. Я. Вышинского

В начале своей речи Вышинский от имени советской делегации выразил признательность всем делегатам, выступившим вчера и сегодня на комитете с поддержкой инициативы Советского Союза, поставившего вопрос о всеобщем сокращении вооружений, и выразивших свои дружественные чувства по адресу советского народа, советской делегации и главы советской делегации В. М. Молотова. «Не случайно все выступавшие здесь ораторы приветствовали эту инициативу, — сказал Вышинский, — мне кажется, они выражали надежды и чаяния всех народов и уверенность всех народов в том, что, наконец, дело становится на практическую почву и что на этот раз оно будет успешно завершено дружными усилиями 54 стран, создавших нашу международную организацию на новых началах».

Вышинский подчеркнул, что для успешного решения такой задачи, как всеобщее сокращение вооружений, необходимо одно предварительное условие: всеобщая воля осуществить эту задачу, всеобщая решимость претворить в жизнь сокращение вооружений. «Именно поэтому мы говорим о всеобщем сокращении вооружений, — подчеркнул Вышинский, — и никакие поправки, имеющие целью ограничение этого принципа, не могут быть признаны целесообразными. Всеобщее сокращение вооружений означает, что в нем должны участвовать все страны, что этому сокращению должны быть подчинены все роды оружия и все виды оружия — все оружие, какое бы то ни было, где бы то ни было, как бы оно ни разило, чем бы оно ни било по врагу, когда его пускают в действие, и по миру, когда его сохраняют для использования в будущем. Именно так вчера говорил глава советской делегации Молотов: «Всеобщее сокращение вооружений должно охватить все страны и должно касаться всех видов оружия». Только в этом случае сокращение вооружений достигнет своей цели. Сейчас видно, что с этим соглашаются все, и это можно только приветствовать».

Перейдя к вопросу о контроле над сокращением вооружений, Вышинский указал, что и в эту область внесена необходимая ясность тем дополнительным предложением, которое представил вчера Молотов. Речь идет о предложении учредить в системе Совета Безопасности международный контроль, призванный обеспечить проведение мер по сокращению вооружений и по запрещению использования атомной энергии в военных целях. Советским предложением предусмотрено создание специальных органов инспекции. «И здесь не может быть никакого сомнения, — сказал Вышинский, — здесь нет никаких оснований для того, чтобы сеять какие бы то ни было сомнения. Все сказано ясно, точно, определенно и столь авторитетно, что даже и мысли не может быть о том, что здесь есть что-то неясное».

Касаясь выступлений, в которых проведение мер по сокращению вооружений ставилось в зависимость от создания системы коллективной безопасности, Вышинский напомнил слова Молотова о том, что всеобщее сокращение вооружений будет служить делу мира и международной безопасности «Само всеобщее сокращение вооружений является одним из важнейших условий обеспечения системы всеобщей безопасности, — продолжал Вышинский. — Если не сократить вооружений, если не запретить производство, а следовательно, и использование оружия того или другого вида, то какая может быть безопасность? Какая может быть безопасность, если над головой человечества будет всегда висеть дамоклов меч? Здесь некоторыми ораторами и, в частности, сенатором Коннэли было уделено много внимания атомной бомбе. И я скажу, какая может быть уверенность в безопасности, если над человечеством будет висеть в виде дамоклова меча эта атомная бомба, подвешенная, к тому же, на тоненькой ниточке? Разве не ясно, что именно устранение такого рода опасности может обеспечить всеобщую безопасность».

Перейдя к отдельным выступлениям, имевшим место в комитете, Вышинский коснулся ряда замечаний, оделанных Коннэли.

«Сенатор Коннэли говорил, что Соединенные штаты не хотят повторять ошибки, которую они совершили после первой мировой войны, — сказал Вышинский, — повторять ошибки, конечно, не нужно, но не следует также делать новых ошибок. Но именно такой ошибкой были бы прекраснодушные разговоры о безопасности вместо практического дела по сокращению вооружений. Было бы, несомненно, большой ошибкой задачу всеобщего сокращения вооружений подменить планами регулирования вооружений, как предлагают, например, австралийская или канадская делегации. Такой же ошибкой было бы предложение сделать изъятие из общего плана сокращения вооружений для какого-либо вида оружия, на что здесь намекал тот же австралийский делегат.

От таких ошибок нужно предостеречь со всей решительностью. Нужно охватить все виды оружия, и начать нужно с наиболее опасного вида оружия».

Вышинский сказал далее, что Коннэли совершенно прав, когда говорит, что надо не ограничиваться словами, а осуществить такие действия, которые подтвердили бы, что дело пошло дальше слов. «Если с этой точки зрения подойти к тому, что говорил Коннэли, и к тому, что говорил представитель Австралии и что написано в документах австралийской и канадской делегаций, то нельзя будет признать приемлемыми предлагаемые ими поправки и предложения», — сказал советский делегат.

Анализируя поправки, предложенные австралийской и канадской делегациями, Вышинский вскрыл их подлинный смысл, направленный к тому, чтобы не улучшить, а ухудшить дело. В советском предложении говорится о запрещении **производства и использования** атомной энергии в военных целях. Австралийская же делегация предлагает ограничиться подтверждением принятой 24 января 1946 года в Лондоне резолюции Генеральной Ассамблеи, в которой говорится относительно использования атомной энергии в мирных целях и ничего не говорится о запрещении производства атомного оружия. Вышинский показал нелогичность позиции тех, кто силится обойти вопрос о запрещении производства атомной энергии для военных целей.

«Если действительно решить, что то или иное орудие войны не должно быть пущено в ход, то почему не прекратить его производство? — спросил Вышинский — Почему не уничтожить эти самые бомбы, заготовленные впрок, как заготовляют впрок огурцы или капусту на зиму? Если их не использовать, то зачем же тогда их сохранять? Тем более, зачем их производить? Ведь никогда нельзя гарантировать, что то, что уже произведено, не будет пущено в ход в тот или иной «подходящий» момент».

«Сенатор Коннэли совершенно прав, — продолжал советский делегат, — когда говорит, что ликвидация атомных бомб сама по себе не устраняет опасности войны, что останутся войска и останутся другие виды оружия. Это правильно. Но мы не так ставим вопрос, мы не предлагаем, как вы несколько раз это повторяете, одностороннее сокращение вооружений. Мы предлагаем **всеобщее** сокращение вооружений. При наличии условий контроля, который мы предлагаем, и добросовестного отношения к великим обязательствам, которые не может не взять на себя каждая миролюбивая страна, всеобщее сокращение вооружений и ликвидация запасов атомных бомб и каких-либо других особенно опасных средств массового уничтожения людей, а также запрещение производства этих средств войны обеспечат укрепление международного мира и безопасности».

Далее Вышинский ответил на вопросы, поставленные английским делегатом Шоукроссом.

Отвечая на вопрос о том, каково отношение советской делегации к комиссии по атомной энергии, Вышинский сказал: «Я думаю, это совершенно ясно. Мы не весьма удовлетворены работой этой комиссии, так как считаем, что она могла сделать больше, чем она сделала, но мы считаем, что она должна не только работать дальше, но и должна работать успешнее, чем она работала до сих пор».

В ответ на вопрос Шоукросса о том, будет ли международная инспекция по сокращению вооружений поставлена под контроль Совета Безопасности, советский делегат заявил: «В советском предложении сказано ясно: «Учредить в системе Совета Безопасности, несущего главную ответственность за международный мир и безопасность, — международный контроль». Я думаю, что из этого надо сделать все соответствующие выводы. Если органы инспекции будут находиться в системе Совета Безопасности, то они должны будут подчиняться всем тем порядкам, которыми, согласно Уставу, руководствуется Совет Безопасности при рассмотрении вопросов, относящихся к его компетенции».

Касаясь предложения Шоукросса о передаче всех конкретных предложений и поправок по рассматриваемому вопросу в подкомитет, Вышинский согласился с этим предложением. Однако, он добавил: «Я бы только просил, прежде чем мы будем решать этот вопрос, решить основной вопрос, а именно: принять за основу предложения советской делегации. Советская делегация приветствовала бы такое решение, как лучшее доказательство того, что советское предложение встретило горячую поддержку в комитете не на словах, а на деле».

В заключение Вышинский привлек внимание членов комитета к проекту, представленному комитету советской делегацией. В этот проект дополнительно включен тот пункт, который не проголосован при обсуждении вопроса о представлении информации относительно войск Об'единенных наций. В нем речь идет о том, что Об'единенные нации должны представить сведения не только о численности войск, но и о вооружении, имеющемся на их территории, в тот момент, когда Совет Безопасности будет рассматривать предложения о всеобщем сокращении вооружений.

«Я хочу напомнить, — сказал Вышинский, — что довольно значительное количество депутатов, голосуя против того, чтобы это дополнительное советское предложение было поставлено на голосование в связи с рассматривавшимся вчера вопросом, заявляли: «нет, не сейчас». Мы понимаем это как — «да, но позже», «да, завтра». Учитывая важное значение этого предложения и отношение к нему значительной части делегатов, мы считаем необходимым включить и это предложение в проект решения по вопросу о всеобщем сокращении вооружений».

* * *

Выступивший вторично Шоукросс снова заявил, что он «опасается» распространения правила единогласия постоянных членов Совета Безопасности на систему контроля над запрещением атомных бомб и других видов вооружений. Шоукросс заявил, что он голосовал бы за советское предложение, если бы был уверен, что оно «не приковывает нас к праву вето».

С ответом Шоукроссу выступил Вышинский.

«Вы знаете, — сказал он, — что мы стоим за неуклонное применение принципа единогласия пяти держав, установленного Уставом, и что мы не согласны отказываться от него. Мы уже спорили по этому поводу в этом самом зале, и в других местах, и мы будем и дальше отстаивать этот принцип со всей последовательностью и решительностью. Если вы ставите отказ от правила единогласия, как предварительное условие принятия предложения о всеобщем сокращении вооружений, то это плохое преткновение».

Однако Шоукросс выступил в третий раз и заявил, что, по его мнению, принцип единогласия постоянных членов Совета Безопасности не распространяется на деятельность комиссии по атомной энергии и что он хотел бы знать — имеет ли советское предложение в виду изменить это положение.

С ответом Шоукроссу вновь выступил Вышинский, подтвердивший, что советская делегация не видит никаких оснований что либо пересматривать или изменять в своей позиции.

Взявший слово французский делегат Пароди, являющийся председателем комиссии по атомной энергии, заявил, что такая постановка вопроса не будет способствовать плодотворному обсуждению советского предложения. Пароди сказал, что он сообщит об отношении французского правительства к советскому предложению на следующем заседании.

Делегат Филиппин внес формальное предложение — создать редакционный подкомитет.

На этом заседание закончилось. Дискуссия будет продолжена завтра.

* * *

Речь главы советской делегации В. М. Молотова, в которой он обосновал предложение о всеобщем сокращении вооружений, стоит в центре внимания сегодняшней американской печати. Все газеты помещают речь Молотова на видном месте под крупным заголовком. «Нью-Йорк таймс» и ряд других газет напечатали полный текст этой речи и посвятили ей передовые статьи Обозреватель «Нью-Йорк таймс» Гамильтон указывает, что речь Молотова «сделала многое для поднятия духа в комитете и во всей Генеральной Ассамблее».

Обозреватель газеты «П. М.» Лернер пишет: «Резолюция по разоружению, представленная Об'единенным нациям Молотовым, является гораздо большим, чем разумный стратегический шаг. Эта резолюция дает нам возможность преодолеть ненужный тупик. Она в известном смысле является разумной стратегией, так как русским посредством этой резолюции удается сохранить международное инспектирование разоружения за Советом Безопасности... После продолжительного тупика, существующего по вопросу о контроле атомной энергии, русские вновь подняли этот вопрос. Еще раз американцы в Об'единенных нациях позволили переманеврировать себя и разрешили русским взять инициативу в свои руки».

КОММЮНИКЕ О ЗАСЕДАНИИ КОММУНИСТИЧЕСКОЙ И СОЦИАЛИСТИЧЕСКОЙ ПАРТИЙ ФРАНЦИИ

ПАРИЖ, 1 декабря. (ТАСС). После заседания делегаций французских коммунистической и социалистической партий, состоявшегося 30 ноября, было опубликовано коммюнике, в котором говорится:

Делегации социалистической и коммунистической партий встретились в палате депутатов в субботу 30 ноября. Комиссия, назначенная социалистической партией, поставила вопросы о границах большинства, на которое намеревалась бы опираться коммунистическая партия, о программе деятельности правительства, представленной ею, об основных мерах выполнения этой программы и о методах правления. Со своей стороны, коммунистическая делегация, изложив свои взгляды на политическое положение, при котором должна решаться правительственная проблема, коснулась вопроса о взаимозависимости различных председательских постов; информация, которой обменялись, будет сообщена двум партиям их соответственными делегациями.

Советский Союз готов принять участие в создании чрезвычайного продовольственного фонда

Международная организация по оказанию помощи населению стран, пострадавших от войны, ЮНРРА, прекращает свою деятельность 1 января. В связи с этим в комитете № 2 Генеральной Ассамблеи обсуждался отчет ЮНРРА. Было выдвинуто предложение создать новую международную организацию, которая ведала бы в первую очередь продовольственной помощью. Против этого резко возражали представители США, заявлявшие, что, во-первых, никакая помощь не должна оказываться бесплатно, а, во-вторых, что помощь следует оказывать только путем заключения двусторонних соглашений. К этой точке зрения присоединились представители Великобритании.

Сегодня этот вопрос обсуждался в подкомитете, созданном комитетом № 2. Против точки зрения американской делегации выступили представители Норвегии и генеральный директор ЮНРРА Ла Гардиа, указавший, что порядок, предлагаемый представителями США, был бы выгоден лишь правящим американским кругам.

Выступивший от имени советской делегации Громыко сделал следующее заявление:

Советская делегация считает, что ЮНРРА провела большую полезную работу по удовлетворению неотложных нужд населения стран, пострадавших от войны и вражеской оккупации. Советская делегация выражает признательность за помощь, которую получили от ЮНРРА Украинская ССР и Белорусская ССР, города и села которых были разорены в результате вражеской оккупации.

Однако, как известно, в ряде стран, пострадавших от войны и оккупации, население все еще испытывает острую нужду в предметах первой необходимости и, особенно, в продовольствии. Поэтому делегация СССР считала бы желательным продолжение деятельности ЮНРРА в 1947 году с ограничением ее функций поставками продовольствия и других наиболее необходимых предметов.

Вместе с тем советская делегация, изучив предложение генерального директора ЮНРРА г-на Ла Гардиа о создании чрезвычайного продовольственного фонда для оказания в 1947 году продовольственной помощи наиболее нуждающимся странам, считает нужным заявить, что СССР поддерживает предложение о создании упомянутого выше фонда. Советский Союз готов принять участие в этой новой организации помощи, имея в виду, что СССР, как страна, сильно пострадавшая от вражеской оккупации, внесет свой небольшой пай в эту организацию и что деятельность чрезвычайного продовольственного фонда будет основана на тех же международных принципах, как и деятельность ЮНРРА.

ВОЗВРАЩЕНИЕ АМЕРИКОЙ ЧЕХОСЛОВАЦКИХ СУДОВ

ПРАГА, 1 декабря (ТАСС). Чехословацкое информационное агентство сообщает, что представитель военных американских властей передал в Липпе чехословацким представителям 16 судов стоимостью в 100 млн. крон. Как известно, эти суда до сих пор, по непонятным причинам, задерживались американцами. Агентство указывает также, что Чехословакии будет в ближайшее время передано еще 20 мелких судов.

Сегодня — большая традиционная лыжная эстафета

Сегодня открывается зимний спортивный сезон кемеровских физкультурников. В честь всенародного праздника — Дня Сталинской Конституции — в городе проводится большая традиционная лыжная эстафета, в которой примут участие все добровольные спортивные общества, учащиеся ремесленных училищ, мужских и женских школ Кемерово.

От каждого спортивного общества первенство в соревновании будут оспаривать 8 лыжников. Команды взрослых будут соревноваться: мужчины — на 5 километров, женщины — на 3 километра. Для второй группы участников эстафеты расстояние установлено — в три километра для юношей и два километра для девушек

Победители соревнования будут награждены ценными подарками горкома физкультуры и спорта. Команде взрослых, вышедшей победительницей в эстафете, будут вручены переходящий приз и диплом первой степени. Команда юношей, занявшая первое место, награждается дипломом второй степени.

Открытие сезона и старт участников лыжного пробега — у школы № 18 в 12 часов дня.

Команда лыжников-динамовцев, обладательница переходящего приза прошлого года, выступает в этом году в полном своем составе: мастера спорта по лыжам Голофаст, Валетова, Калентьева, Яненко и Крылова. Команду женщин в соревновании от спортивного общества «Динамо» представляют чемпионы Сибири Коледенко, Петрова и Макеева.

Борец за народное счастье

(К 125-летию со дня рождения Н. А. Некрасова).

Поэзия Некрасова выросла из пламенной любви к своей родине, к ее великому народу, к изумительной русской природе.

Он благоговел перед родиной, относился к ней с сыновней лаской. Мысли о России явились основным содержанием всего творчества поэта. Народ, родина, революция — вот главные темы произведений Некрасова.

Поэт боролся за родину для народа, за право народа быть истинным хозяином своей страны. Он воспевал русского человека, пламенно любящего свое отечество. По убеждению Некрасова, глубокие патриотические чувства поднимают народ на борьбу за свою национальную свободу и на борьбу против классового угнетения.

Чутьем гениального художника Некрасов угадал великую роль России в будущем и высокое назначение ее народа. Он писал:

Покажет Русь, что есть в ней люди,
Что есть грядущее у ней.
В ее груди
Бежит поток живой и чистый
Еще немых народных сил.
Так под корой Сибири льдистой
Золотоносных много жил.

Родился Николай Алексеевич Некрасов в местечке Юзвине, Каменец-Подольской губернии, 4 декабря 1821 года. Его отец, вскоре после рождения сына вышел в отставку и переехал в родовое именье Грешнево, Ярославской губернии. На всю жизнь сохранил Некрасов очарование волжской природы. Но тогда же в раннем детстве он познакомился на Волге с тяжелой жизнью бурлаков. Стоны бурлаков вызывали в мальчике первые признаки протеста против порабощения народов:

Что я в ту пору замышлял,
Созвав товарищей-детей,
Какие клятвы я давал —
Пускай умрет в душе моей,
Чтоб кто-нибудь не осмеял.

Стихи Некрасов начал писать очень рано: к 16 годам им была написана уже большая тетрадь. Но в 1838 году отец отправил Некрасова в Петербург для поступления в дворянский полк. Вместо этого, Некрасов устроился вольнослушателем Петербургского университета. За ослушание отец лишил поэта всякой материальной помощи, и он вынужден был оставить университет и вести суровую борьбу за существование. Вспоминая об этом тяжелом периоде своей жизни, Некрасов писал: «Ровно три года я чувствовал себя постоянно, каждый день голодным», «уму непостижимо, сколько я работал».

В Петербурге он встретился с Белинским, и это имело решающее значение для молодого поэта. В литературной жизни своего времени Некрасов занял одно из первых мест, потому что его талант был воспитан передовыми идеями сороковых годов.

В течение нескольких десятилетий он являлся одним из фактических руководителей литературного движения в России. Особенно велика его роль в борьбе с царской цензурой за свободное печатное слово.

Продажный журналист Фаддей Булгарин доносил начальству, которое и без того уже считало Некрасова весьма неблагонадежным человеком:

«Некрасов — самый отчаянный коммунист: стоит прочесть стихи его и прозу, чтобы удостовериться в этом. Он страшно вопиет в пользу революции».

Огромное общественно-политическое значение имела журнальная деятельность Некрасова. Будучи редактором и издателем «Современника» (1846—1866 г.), а затем «Отечественных записок» (1868—1877 г.), Некрасов сделал их лучшими

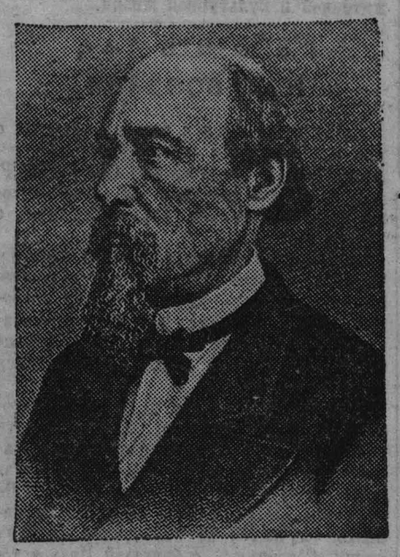

передовыми журналами своего времени. Он привлек к участию в этих журналах выдающихся писателей — Тургенева, Григоровича и других — и великих русских критиков — Белинского, Добролюбова, Чернышевского и Писарева.

Но 1 июня 1866 года по высочайшему повелению «Современник» был закрыт навсегда, «вследствие доказанного с давнего времени вредного его направления».

В шестидесятых годах стихи Некрасова стали знаменем революционной интеллигенции. Обличая либералов, «богатых словом, делом бедных», осуждая буржуазно-дворянское общество, Некрасов с восхищением отзывался о «достойных гражданах—революционерах».

Некрасов стоял в центре литературной борьбы бурной эпохи шестидесятых годов. Беззаветная преданность народному делу вдохновила Некрасова на такие произведения, как «Поэт и гражданин», «Белинский», где развертывается демократическая программа:

Иди в огонь за честь отчизны,
За убежденья, за любовь.
Иди и гибни безупречно
Умрешь не даром... Дело прочно,
Когда под ним струится кровь.

Бескорыстная святая любовь к своей родине неизбежно, по Некрасову, должна быть связана с ненавистью к тем, кто посягает на свободу народа.

В мрачные времена крепостного права, наряду с помещиками, зверствовали и немцы — управляющие их имениями.

Некрасов с изумительной силой нарисовал такого немца-кровососа в образе Фогеля в поэме «Кому на Руси жить хорошо». Фогель сменил русского помещика Шалашникова:

И тут настала каторга
Корежному крестьянину —
До нитки разорил!
У немца — хватка мертвая:
Пока не пустит по-миру —
Не отойдя, сосет.

Поэзия Некрасова воспитывала и воодушевляла несколько поколений русских революционных борцов Некрасов являлся властителем дум молодежи 60—70-х годов, потому что в своем творчестве он сумел воплотить образ непобедимого русского народа, неоднократно вынесившего борьбу с чужеземными врагами.

Народ-герой! В борьбе суровой
Ты не шатнулся до конца...

Поэт прославлял тех, у кого «ноги босы» и «едва прикрыта грудь», предсказывал им «славный путь.»:

Там уж поприще широко:
Знай работай да не трусь...
Вот за что тебя глубоко
Я люблю, родная Русь.

Надежда на счастливое будущее своей родины никогда не покидала поэта. Он знал, что народ не вечно будет подавлен и угнетен.

Иных времен, иных картин
Провижу я начало
. . . . . .
Народ неутомимый
Созреет, густо заселит
Прибрежные пустыни;
Наука воды углубит:
По гладкой их равнине
Суда-гиганты побегут
Несчетною толпою.
И будет вечен бодрый труд
Над вечною рекою..

Так писал Некрасов о родной Волге, и порою кажется, что он писал о чудесах наших советских дней, грандиозных делах строителей социализма.

Крестьянин в творчестве Некрасова занимал центральное место. Он — герой, судья, допрашивающий: «Кому живется весело, вольготно на Руси?» Впервые в русской литературе крестьянин был возведен на такое высокое место, впервые с такой силой все стороны жизни были оценены с точки зрения русского крестьянина.

Весь строй народных стихов Некрасова всецело опирается на неисчерпаемые богатства устной народной поэзии. Некрасов показал во всей силе и красоте величайшие поэтические достоинства народного русского языка: его простоту, реалистичность, меткость. Но, заимствуя у народной устной поэзии, Некрасов, в свою очередь, обогатил ее. Некоторые его стихотворения разошлись по всей стране в качестве песен, утеряв имя автора. К таким его стихам относятся, например, «Коробушка», «Укажи мне такую обитель» и многие другие.

Народ — главный герой в поэзии Некрасова. Он беззаветно верил в его неисчерпаемые силы

Да не робей за отчизну любезную...
Вынес достаточно русский народ,
. . . . . .
Вынесет все — и широкую, ясную
Грудью дорогу проложит себе...

Мечты Некрасова сбылись. Народ-борец вышел на путь свободы и счастья. Некрасов верил, что русский народ победит в борьбе с любым врагом, который вздумает посягнуть на его свободу.

И, будто предвидя наши победы в Великой Отечественной войне, Некрасов писал:

Так запой, о, поэт, чтобы всем матерям
На Руси, на святой, по глухим деревням,
Было слышно, что враг сокрушен, полонен,
А твой сын невредим и победа за ним.

ТЕАТР имени Луначарского — 5 декабря — **«ЗА ТЕХ, КТО В МОРЕ»**, 6 декабря — **«ДОХОДНОЕ МЕСТО»**, 7 декабря — **«ПОД КАШТАНАМИ ПРАГИ»**, 8 декабря — **«ДОХОДНОЕ МЕСТО»**, 9 декабря — **«ПОД КАШТАНАМИ ПРАГИ»**.

Касса открыта с 3 часов дня.

ГОСЦИРК — 5 декабря — три больших представления при участии русского богатыря

НИКОЛАЯ ЖЕРЕБЦОВА

Второй цикл программы.

МОЛОДЕЦКИЕ ЗАБАВЫ

Растяжка рук двумя лошадьми, поднятие быка в зубах, переламывание телеграфного столба на плечах богатыря и другие атлетические упражнения.

Начало в 1, 5 и 9 часов

ТРЕБУЮТСЯ:

Коксохимзаводу: старший бухгалтер.

Типографии газеты «Кузбасс»: кочегары и разнорабочие Обращаться: ул. Сталина, № 74, отдел кадров Телефон 7-86.

Ответственный редактор А. БАБАЯНЦ.

Адрес редакции и издательства: г. Кемерово, ул. Сталина, № 74. Телефоны: ответственного редактора — 2-24; зам. редактора—4-85; ответственного секретаря редакции — 2-53; отделов партийного и промышленности и транспорта — 15-36; сельскохозяйственного — 4-57; культурно-бытового — 2-37; отдела писем трудящихся — 11-52; директора типографии — 3-96; отдела об'явлений — 14-21; отдела заказов пропаганды — 8-63; издательства — 9-35.

ОП08202. г. Кемерово, тип. газ. «Кузбасс». Тираж 60.000. Заказ № 409.