Пролетарии всех стран, соединяйтесь!

Кузбасс

Орган Кемеровского обкома и горкома ВКП(б) и областного Совета депутатов трудящихся

227 (5952). | 15 НОЯБРЯ 1946 г., пятница | Цена 20 к.

СЕГОДНЯ В НОМЕРЕ:

1 СТРАНИЦА

ПЕРЕДОВАЯ. — ВЫПОЛНЕНИЕ ОБЯЗАТЕЛЬСТВ ПО ХЛЕБОПОСТАВКАМ — СВЯЩЕННЫЙ ДОЛГ КОЛХОЗНИКОВ КУЗБАССА.

В СОВЕТЕ МИНИСТРОВ СОЮЗА ССР.

ОБЛАСТНАЯ ДОСКА ПОЧЕТА

ИЗЛИШКИ ХЛЕБА — МАТЕРИ-РОДИНЕ. — ОБРАЩЕНИЕ КОМСОМОЛЬЦЕВ И МОЛОДЕЖИ КОЛХОЗА «КРАСНЫЙ ТРУД», КЕМЕРОВСКОГО РАЙОНА, КО ВСЕМ КОМСОМОЛЬЦАМ И МОЛОДЕЖИ КЕМЕРОВСКОЙ ОБЛАСТИ.

Ю. АНФИЛОФЬЕВА — НЕИСПОЛЬЗОВАННЫЕ ВОЗМОЖНОСТИ.

2 СТРАНИЦА

ПАРТИЙНАЯ ЖИЗНЬ. — РАЙОННЫЕ ПАРТИЙНЫЕ КОНФЕРЕНЦИИ В СТАЛИНСКЕ.

М. КОЛМАКОВА — УЛУЧШИТЬ ПОСТАНОВКУ ПОЛИТИЧЕСКОГО ПРОСВЕЩЕНИЯ В КОМСОМОЛЕ.

И. СМИРНОВ — КАК СОХРАНИТЬ МОТОРЫ И РАДИАТОРЫ КОМБАЙНОВ И ТРАКТОРОВ НА МОЛОТЬБЕ В ХОЛОДНЫЕ ДНИ.

В ОБЛАСТНОЙ ПРОКУРАТУРЕ.

3 СТРАНИЦА

ВЫПОЛНИМ ДОСРОЧНО ПЛАН ПЕРВОГО ГОДА СТАЛИНСКОЙ ПЯТИЛЕТКИ.

А. ВЛАДИМИРОВ — СМЕЛЕЕ ВНЕДРЯТЬ МЕТАЛЛИЧЕСКОЕ КРЕПЛЕНИЕ НА ШАХТАХ.

Б. ГУРЕВИЧ — ПУТИ РАЗВИТИЯ РУДНИЧНЫХ ЭЛЕКТРОВОЗОВ.

ВЫСТУПЛЕНИЕ В. М. МОЛОТОВА НА БАНКЕТЕ В ЧЕСТЬ ОБ'ЕДИНЕННЫХ НАЦИЙ В НЬЮ-ЙОРКЕ.

4 СТРАНИЦА

В КОМИТЕТАХ ГЕНЕРАЛЬНОЙ АССАМБЛЕИ ОРГАНИЗАЦИИ ОБ'ЕДИНЕННЫХ НАЦИЙ.

НА ЗАСЕДАНИИ СОВЕТА МИНИСТРОВ ИНОСТРАННЫХ ДЕЛ.

Выполнение обязательств по хлебозаготовкам—священный долг колхозников Кузбасса

Выполнение государственного плана хлебопоставок является главнейшим участком всенародной борьбы за осуществление плана первого года четвертой сталинской пятилетки.

Призыв алтайских колхозников, широко подхваченный всеми колхозниками нашей страны, нашел живейший отклик и среди хлеборобов Кузбасса. Свыше 400 колхозов области с честью выполнили государственный план хлебозаготовок и сдают зерно сверх плана.

Однако Кузбасс в целом серьезно отстает в темпах сдачи хлеба. Нарушены государственные сроки. На 10 ноября план хлебозаготовок выполнен всего лишь на 88,7 процента. За вторую пятидневку ноября прирост достиг только 1,3 процента к годовому плану хлебосдачи. Ничтожный процент! И это в то время, когда во многих колхозах и районах имеется достаточное количество зерна для быстрейшего выполнения взятых обязательств перед Родиной.

Особенно отстают в хлебозаготовках следующие районы: Подгорный, Крапивинский, Маринский, Итатский, Тяжинский, Ленинск-Кузнецкий, Гурьевский. Руководители партийных, советских организаций и земельных органов не мобилизовали всех резервов и ресурсов в колхозах на успешное завершение государственного плана поставок и взятых обязательств.

Во многих районах и колхозах богатейший урожай расхищается. Некоторые председатели при попустительстве местных организаций отвлекли значительную часть колхозников от работы в поле, на молотьбе, очистке зерна и сдаче его на заготовительные пункты, сознательно задерживая хлебопоставки. Саботажники хлебосдачи должны быть выявлены и строго наказаны. Они — злейшие враги государства. Они мешают честным колхозникам выполнить свой долг перед Родиной. Они срывают правильное снабжение промышленных центров нашей страны и в частности городов Кузбасса продуктами сельского хозяйства и хлебом.

В колхозе «Политотделец», Кузедеевского района, при наличии свыше 750 пудов зерна за 10 дней сдано всего лишь 120 пудов. Колхоз «12 лет Октября», этого же района, не выполнив плана хлебосдачи, прекратил поставку зерна государству. Саботажники хлебосдачи скрыли под видом семенного 420 пудов продовольственного зерна. А в колхозе «Промтайга» незаконно израсходовано 240 пудов зерна на внутриколхозные нужды.

Эти примеры наглядно показывают, что нечестные руководители колхозов безнаказанно срывают государственные мероприятия, саботируют хлебопоставки. Еще более возмутительные примеры саботажа хлебопоставок выявлены в Кемеровском районе. В колхозе «Смычка» председатель колхоза саботажник Черкасов при выполнении колхозом государственного плана хлебопоставок всего лишь на 62 процента скрыл от государства многие тысячи пудов хлеба, умышленно подделав документы. Подделал документы и припрятал тысячи пудов хлеба председатель колхоза «Коми-Пермяк» саботажник Четин. Подобные руководители колхозов своим преступным поведением позорят честных колхозников, советских патриотов, беззаветно работающих на полях и успешно выполняющих взятые перед страной обязательства.

Сегодня в газете «Кузбасс» помещено письмо группы комсомольцев и молодежи колхоза «Красный труд», Кемеровского района. Молодые хлеборобы пишут: «Наш колхоз досрочно выполнил государственный план хлебозаготовок и продал государству 1.320 пудов хлеба сверх плана». Каждый комсомолец из заработанного хлеба на трудодни продал от 24 до 32 килограммов пшеницы. В день красных обозов весь хлеб доставлен в государственные закрома.

Прекрасная инициатива проявлена в Зарубинской МТС, Топкинского района. Бригадир тракторной бригады тов. Тимофеев продал государству 30 пудов хлеба, полученного в счет аванса. Его примеру последовала комбайнерка Дарья Тимофеева, продавшая государству 12 пудов хлеба. Несомненно этот патриотический почин найдет широкий отклик среди передовой части колхозной деревни Кузбасса.

— Излишки хлеба сдадим государству, — так отвечают лучшие люди, труженики села, на призыв алтайских хлеборобов. Каждый колхоз, каждая МТС и совхоз должны ежедневно сдавать хлеб государству до полного выполнения взятых обязательств.

Колхозы, выполнившие свои обязательства, не должны почивать на лаврах. Нужно твердо помнить суровую действительность этого года. Ряд областей нашей страны поражен засухой и не может участвовать в увеличении хлебного баланса страны. Поэтому колхозы Кузбасса должны всемерно участвовать в увеличении темпов сдачи хлеба государству.

Отстающие по хлебосдаче колхозы должны еще и еще раз выявить все свободные хлебные ресурсы и красными обозами везти хлеб на линейные и пристанционные пункты, в глубинки и на государственные элеваторы.

В ряде колхозов несерьезно относятся к вопросам хлебопоставок, считая, что с завершением обмолота закончились функции хлебопоставок. Это неверно. Много хлеба осталось на токах. Много зерна находится в отходах. Много зерна незаконно засыпано в амбары под видом семенных фондов. Партийные, советские организации на селе и земельные органы должны помочь колхозам в выявлении хлебных излишков и принять меры к немедленной сдаче зерна в счет госпоставок.

Нужно пред'являть самые жесткие требования к тем колхозам, которые до сего времени еще не выполнили государственного плана хлебопоставок. Это создает серьезную опасность в выполнении Кузбассом государственного плана хлебопоставок.

Нужно принять решительные меры к увеличению темпов хлебосдачи, с расчетом выполнить взятые обязательства в ближайшие дни. В тех колхозах, где еще не закончена молотьба, нужно дополнительно выделить молотилки, комбайны с опытными машинистами и механиками, чтобы в ближайшие 2 дня завершить молотьбу и хлеб, не медля, сдать государству.

Борьба за хлеб продолжается. Задача колхозников состоит в том, чтобы честно выполнить свой долг перед социалистической Родиной, дать хлеба столько, сколько было обещано, памятуя, что каждый пуд хлеба укрепляет мощь нашего государства.

Кузбасская деревня в этом году добилась высокого урожая. Успешное завершение взятых обязательств по хлебопоставкам поможет увеличить темпы дальнейшего развития мощи нашей страны. Самое главное, самое важное сейчас — сдача хлеба государству. Об этом должен помнить каждый колхозник, каждый партийный и советский руководитель.

Все силы на борьбу за хлеб, за успешное выполнение взятых перед страной обязательств!

Колхозники Кузбасса! Подхватывайте почин бригадира тракторной бригады Прокопия Тимофеева и молодых колхозников сельхозартели „Красный труд", продающих хлеб государству из личных запасов

Излишки хлеба—матери-Родине

ОБРАЩЕНИЕ КОМСОМОЛЬЦЕВ И МОЛОДЕЖИ КОЛХОЗА «КРАСНЫЙ ТРУД», КЕМЕРОВСКОГО РАЙОНА, КО ВСЕМ КОМСОМОЛЬЦАМ И МОЛОДЕЖИ КЕМЕРОВСКОЙ ОБЛАСТИ

Дорогие товарищи!

Наша Родина вступила в период нового расцвета политической, хозяйственной и культурной жизни всего нашего народа.

Грандиозная программа сталинского пятилетнего плана вдохновляет молодых советских людей на новые трудовые подвиги, поднимает тружеников на славные дела во имя укрепления могущества советского государства.

Наш колхоз досрочно выполнил государственный план хлебозаготовок и продал государству 1.320 пудов хлеба сверх плана.

Комсомолец Михаил Шрищенко продал из своих личных запасов государству 32 кг. пшеницы, Александр Щеглов — 24 кг., Василий Малыхин, молодые колхозники Анна Каменева, Анна Щеглова и другие продали по 24 кг. каждый.

В день красных обозов проданный хлеб государству мы доставили на пункт Заготзерна.

Призываем комсомольцев и молодежь, всех молодых работников социалистического земледелия Кемеровской области последовать нашему примеру.

Товарищи комсомольцы и молодежь! Продадим хлеб государству из своих личных запасов. Дадим дополнительно стране тысячи пудов хлеба!

Обсуждено и принято на комсомольско-молодежном собрании колхоза «Красный труд», Кемеровского района.

Об обращении молодых колхозников колхоза „Красный труд", Кемеровского района

ПОСТАНОВЛЕНИЕ БЮРО КЕМЕРОВСКОГО ОБКОМА ВЛКСМ

Придавая большое значение патриотическому почину молодых колхозников сельхозартели «Красный труд», Кемеровского района, о продаже хлеба государству из своих личных запасов, обком ВЛКСМ постановляет:

1. Одобрить почин молодых колхозников колхоза «Красный труд», Кемеровского района, обратившихся к молодежи области с призывом о продаже хлеба государству из своих личных запасов.

2. Предложить райкомам ВЛКСМ, комсомольским организациям колхозов, совхозов и МТС обсудить обращение молодых колхозников колхоза «Красный труд» на собраниях комсомольцев и молодежи.

Обком ВЛКСМ призывает комсомольцев и молодежь области последовать призыву молодых колхозников сельхозартели «Красный труд» продать хлеб государству из своих личных запасов.

А. БЕЛЯЕВ,
секретарь Кемеровского обкома ВЛКСМ.

Срывают хлебосдачу

Уборка и сдача хлеба государству в сельхозартели «Колхозный труд», Кемеровского района, проходит очень медленно. Колхозники выходят на работу слишком поздно и засветло возвращаются домой. Бригадир полеводческой бригады тов. Звонков не обращает на это внимания.

Молотилка установлена далеко от снопов и работает с перебоями. Сушилка пропускает самое большее 2—3 тонны зерна в сутки.

В результате хлеб на ссыпной пункт сдается не каждый день. Ответственный за хлебопоставки член правления колхоза тов. Рыков бездельничает.

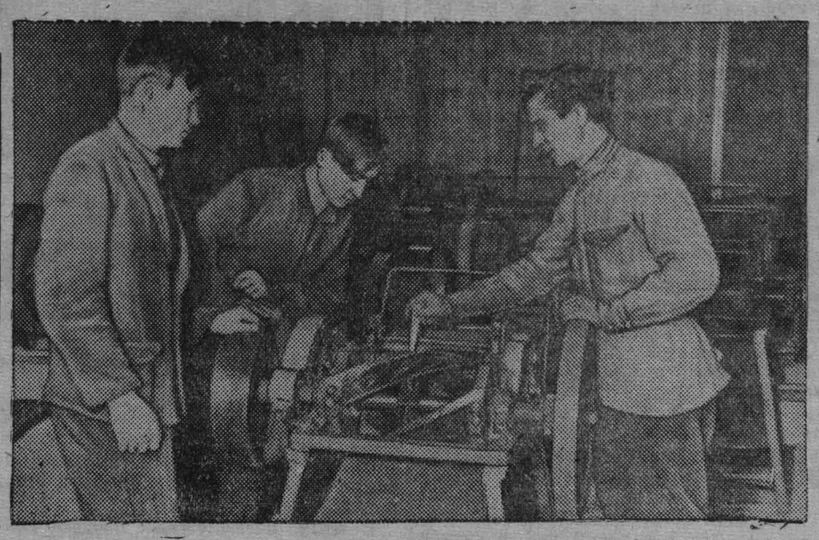

Освоение послевоенной продукции сельхозмашин на Кемеровском механическом заводе.

На снимке: за проверкой ножевого барабана соломосилосорезки «РСБ-0,6». Слева направо: стахановцы цеха сельхозмашин — слесари-сборщики, выполняющие нормы на 180—200 проц.: **Г. П. Михалко, П. Я. Источников** и начальник участка сборки, участник Отечественной войны **Ф. М. Сверкунов.**

Фото Б. Пушкина.

ОБЛАСТНАЯ ДОСКА ПОЧЕТА

ЗА ДОСРОЧНОЕ ВЫПОЛНЕНИЕ И ПЕРЕВЫПОЛНЕНИЕ ПЛАНА ХЛЕБОПОСТАВОК, ПО ПРЕДСТАВЛЕНИЮ РАЙКОМОВ ВКП(б) И РАЙИСПОЛКОМОВ, НА ОБЛАСТНУЮ ДОСКУ ПОЧЕТА ЗАНОСЯТСЯ КОЛХОЗЫ:

174. **«КРАСНЫЙ ПРОСВЕТ»**, Троицкого района. Председатель колхоза тов. **Антохин.**
175. **«КАНАШ»**, Троицкого района. Председатель колхоза тов. **Персиков.**
176. **«ИСКРА»**, Троицкого района. Председатель колхоза тов. **Кибинев.**
177. **«ПРОБУЖДЕНИЕ»**, Троицкого района. Председатель колхоза тов. **Козлов.**
178. **«ПАМЯТЬ КУЙБЫШЕВА»**, Анжеро-Судженского района. Председатель колхоза тов. Голофаев.
179. **«ПОБЕДИТЕЛЬ»**, Тисульского района. Председатель колхоза тов. **Пичугин.**
180. **ИМЕНИ МИЧУРИНА**, Мысковского района. Председатель колхоза тов. Александров.
181. **ИМЕНИ МОЛОТОВА**, Мысковского района. Председатель колхоза тов. Грязнов.
182. **«КРАСНЫЙ ПАРТИЗАН»**, Кузедеевского района. Председатель колхоза тов. Олешко.
183. **«ДЕВЯТНАДЦАТЬ ЛЕТ ОКТЯБРЯ»**, Кузедеевского района. Председатель колхоза тов. Ходырев.

Бригадир Тимофеев продал государству 30 пудов хлеба

ТОПКИ, 14 ноября. (По телефону). Бригадир передовой тракторной бригады Зарубинской МТС Прокопий Иванович Тимофеев продал государству 30 пудов хлеба, в счет полученного им на трудодни. Тов. Тимофеев через районную газету обратился с призывом ко всем трактористам и комбайнерам района последовать его примеру.

Отвечая на призыв тов. Тимофеева, комбайнерка Тимофеева Дарья продала государству 12 пудов хлеба.

Навести порядок в колхозах Анжеро-Судженского района

Анжеро-Судженский район план хлебопоставок выполнил всего на 80 процентов. Во многих колхозах хлебосдача тормозится только потому, что их руководители безответственно относятся к руководству работой молотильных и транспортных бригад.

Недавно был снят с работы, исключен из партии и привлечен к уголовной ответственности председатель колхоза «Углекоп» Дуксо. С самого начала хлебоуборочной кампании Дуксо отстранился от руководства борьбой за хлеб. План хлебосдачи из пятидневки в пятидневку не выполнялся. Дуксо не обращал внимания на то, что молотильные агрегаты целыми днями простаивали.

Дело Дуксо весьма характерно. Ведь меры со стороны районных организаций к этому саботажнику были приняты только после того, как он привел колхоз к глубокому прорыву.

Между тем в очень многих колхозах не обеспечено руководство молотьбой и вывозкой хлеба государству. Вот колхоз «Путь Ленина». Здесь молотьба проходит с большими перебоями. Даже намолоченное зерно подолгу задерживается на токах. Проваливают молотьбу колхозы «Красный путиловец», «Красный орден» и другие.

В колхозах Анжеро-Судженского района нужно навести большевистский порядок. Только при этом условии можно добиться быстрейшего выполнения плана хлебосдачи.

Н. ФИНОГЕНОВ.

Не организуют молотьбу хлеба

ТИСУЛЬ, 14 ноября. **(По телефону).** Колхозы «Победитель», «Путь к социализму», «Красный путиловец» и другие успешно вывозят зерно государству. Колхоз «Победитель» первым в районе завершил план хлебопоставок и сдал сверх плана 770 пудов зерна.

Однако в целом Тисульский район позорно отстал по хлебопоставкам. На 10 ноября план хлебосдачи выполнен всего на 72,4 процента.

Во многих колхозах не созданы необходимые условия для бесперебойной работы молотильных агрегатов. Председатели колхозов не организуют круглосуточную молотьбу. Такие факты имеют место в колхозах Городокского сельсовета.

В колхозе «Заветы Ильича» почти половина колхозников не выходит на работу. Председатель колхоза Равцов сам показывает пример недисциплинированности. Чаще всего его можно видеть не на месте молотьбы, а выполняющим работу в личном хозяйстве. Неудивительно, что колхоз «Заветы Ильича» в конце октября совершенно не сдавал хлеб государству, а в ноябре сдает его аптекарскими дозами.

Такое же положение в колхозе имени Ленина. Здесь молотьба проводится от случая к случаю. Колхоз сдает по 15—20 центнеров хлеба за пятидневку.

Председатель Городокского сельсовета тов. Бабкин занял позицию невмешательства в дела колхозов. Их отставание он обычно об'ясняет отсутствием рабочих рук.

Исключительно медленно сдает хлеб государству колхоз имени Карла Маркса. Председатель колхоза Морозов потерял всякий авторитет среди колхозников. Он систематически пьянствует, не обращает внимания на отлынивающих от работы колхозников.

Приведенные факты известны районным организациям. Однако решительных мер к саботажникам хлебопоставок не принимается.

В Совете Министров Союза ССР

ОБ УВЕКОВЕЧЕНИИ ПАМЯТИ ВЫДАЮЩЕГОСЯ РУССКОГО УЧЕНОГО ХИРУРГА, АКАДЕМИКА Н. Н. БУРДЕНКО И ОБ ОБЕСПЕЧЕНИИ ЕГО СЕМЬИ

Совет Министров Союза ССР постановил:

1. Присвоить имя академика Николая Ниловича Бурденко:

а) факультетской хирургической клинике 1 Московского ордена Ленина медицинского института, руководителем которой был покойный академик Н. Н. Бурденко;

б) институту нейрохирургии Академии медицинских наук СССР, основателем и руководителем которой был покойный академик Н. Н. Бурденко;

в) главному военному госпиталю Вооруженных Сил СССР.

2. Установить бюсты академика Н. Н. Бурденко:

а) на территории 1 Московского ордена Ленина медицинского института;

б) на территории института нейрохирургии Академии медицинских наук СССР;

в) в конференц-зале Академии медицинских наук СССР.

3. Установить мемориальные доски в г. Воронеже на здании хирургической клиники Воронежского медицинского института, где работал покойный академик Н. Н. Бурденко, и в г. Тарту Эстонской ССР на здании Тартуского государственного университета, где учился и работал покойный академик Н. Н. Бурденко.

4. Установить за лучшие работы по хирургии три ежегодных премии имени академика Н. Н. Бурденко по 20 тысяч рублей каждая, присуждаемые Президиумом Академии медицинских наук СССР.

5. Установить стипендии имени академика Н. Н. Бурденко для студентов в размере 400 рублей в месяц каждая:

а) в 1 Московском ордена Ленина медицинском институте две стипендии;

б) в Воронежском медицинском институте две стипендии;

в) на медфаке Тартуского государственного университета одну стипендию.

6. Установить докторантские стипендии имени академика Н. Н. Бурденко в размере 1.300 рублей каждая:

а) на биологическом отделении Академии наук СССР одну стипендию;

б) в институте нейрохирургии Академии медицинских наук СССР две стипендии.

7. Обязать Академию медицинских наук СССР в течение 1947—1949 гг. издать труды академика **Н. Н. Бурденко.**

8. Установить жене покойного академика Н. Н. Бурденко — Марии Эмилиевне Бурденко пенсию в соответствии с постановлением Совета Народных Комиссаров СССР от 28 декабря 1943 г. № 1.435 и выдать ей единовременное пособие в размере 70 тыс. рублей.

9. Установить сестрам академика Н. Н. Бурденко — Ольге Ниловне Бурденко и Варваре Ниловне Черняевской пенсию в размере по 700 рублей в месяц каждой пожизненно и выдать им единовременное пособие по 15.000 рублей.

Установить внучке академика Н. Н. Бурденко — Татьяне Бурденко пенсию в размере 500 рублей в месяц до окончания высшего образования.

10. Похороны академика Н. Н. Бурденко принять за счет государства.

НЕИСПОЛЬЗОВАННЫЕ ВОЗМОЖНОСТИ

Тихо и пустынно на территории Ленинск-Кузнецкого пункта Заготзерна. Изредка лишь под'едут к лаборатории одна—две подводы, груженные хлебом. Обычного оживления здесь за последнюю декаду не видно.

До завершения государственного плана хлебозаготовок Ленинск-Кузнецкому району еще далеко. Сводки показывают, что колхозы района выполнили государственный план только на три четверти. Поэтому успокоенность, наблюдающаяся в районе, больше чем странна.

Областной комитет партии неоднократно указывал секретарю Ленинск-Кузнецкого райкома ВКП(б) тов. Селивановскому на то, что районный комитет партии недопустимо слабо руководит хлебозаготовками. Надо было ожидать, что после этих указаний райком партии немедленно примет решительные меры к завершению обмолота и усилению хлебопоставок. Но этого не случилось.

Последняя пятидневка с 5 по 10 ноября свидетельствует об обратном. Темпы сдачи хлеба еще больше снизились. Поступление зерна на государственные заготовительные пункты почти совсем прекратилось.

Колхозы района располагают большим наличием зерна, готового к сдаче. Предварительные подсчеты показывают, что к 15 ноября Ленинск-Кузнецкий район имеет возможность сдать государству до 30 тысяч центнеров хлеба.

Что же мешает бесперебойной вывозке зерна на ссыпные пункты? Прежде всего тот либерализм, с каким относятся районные организации к отдельным нарушителям государственной дисциплины.

Отдельные председатели колхозов встали на антигосударственный путь укрывательства подлежащего к сдаче хлеба, незаконно растранжиривают его на внутриколхозные нужды, неправильно засыпают семенные фонды и т. д. Саботажники хлебосдачи не получают должного отпора со стороны райкома партии и райисполкома.

Тормозит сдачу хлеба и молотьба. В скирдах находится 2.700 гектаров необмолоченного хлеба. Среди комбайнеров отсутствует трудовая дисциплина. Бывают дни, когда они самовольно оставляют агрегаты и прекращают обмолот.

Отдельные председатели колхозов сознательно задерживают сдачу хлеба. Вот колхоз «Магнитострой». Выполнение государственного плана хлебопоставок он не закончил, но сдачу хлеба приостановил.

Зерна в колхозе нет? Ничего подобного. Хлеб есть. Семена засыпаны, аванс на трудодни выдан с перерасходом на 150 центнеров. В амбарах лежит 249 центнеров продовольственного зерна. Колхоз имел полную возможность уже завершить государственный план и сдать сверх задания около 200 центнеров хлеба.

Все дело в том, что председатель колхоза «Магнитострой» тов. Под'яблонский саботирует хлебосдачу. Он заверяет, что хлеба в колхозе нет.

Под'яблонский не единичен. Большое количество зерна имеет в наличии колхоз «Второй большевистский сев», но не сдает его государству. Райком партии терпит антигосударственное поведение председателя этого колхоза коммуниста Шумского.

Значительные резервы хлеба, которые уже должны были поступить в государственные амбары, таятся в незаконно увеличенных семенных фондах. Путь к увеличению семенных фондов указал руководителям колхозов не кто иной, как сам секретарь райкома ВКП(б) тов. Селивановский. Следуя его указанию колхозы засыпали семена из расчета 2 центнера на гектар (бункерный).

— Эти излишки мы всегда возьмем! — заявляет тов. Селивановский.

Что же получается на практике? Многие колхозы сознательно не приступают к очистке семян, задерживая таким образом большое количество ценных отходов.

В районном комитете ВКП(б) нет единого мнения по поводу засыпки семенных фондов. На последнем бюро райкома ВКП(б) выяснилось, что часть работников райкома партии и уполномоченные дают указания засыпать 1 центнер 80 кг. на гектар из расчета бункерного веса. Другие же проводят в жизнь указание тов. Селивановского — засыпать 2 центнера на гектар.

Пользуясь неразберихой в засыпке семенных фондов кое-кто из руководителей колхозов совершает преступление, засыпая в семена рядовое зерно. Такие факты обнаружены недавно в колхозе имени Ворошилова, Устюжанинского сельсовета.

Большое количество зерна задерживается в отходах, пересортировку которых колхозы всячески затягивают. Ряд фактов показывает, что не во все хозяйствах проведена тщательная проверка убранных площадей, кое-где обнаружены клади хлеба и вороха ценных отходов.

Все эти факты говорят о необходимости немедленно провести тщательную проверку наличия хлеба во всех без исключения колхозах. Надо внести ясность в вопрос засыпки семенных фондов.

Ленинск-Кузнецкий район имеет полную возможность быстро рассчитаться с государством по хлебопоставкам. Для этого нужно не уговаривать руководителей колхозов, саботирующих хлебопоставки, а заставить их в ближайшие дни обеспечить выполнение планов хлебосдачи каждым колхозом.

Ю. АНФИЛОФЬЕВА.

ПАРТИЙНАЯ ЖИЗНЬ

Районные партийные конференции в Сталинске

В Сталинске состоялись районные партийные конференции. Конференции прошли при высокой активности делегатов, развернутой критике и самокритике недостатков работы райкомов ВКП(б). Они со всей убедительностью показали, как неизмеримо выросли организационно и окрепли политически районные партийные организации Сталинска — одного из крупных индустриальных центров Кузбасса.

ОРДЖОНИКИДЗЕВСКИЙ РАЙОН.

— Партийная организация Орджоникидзевского района, — сказал в докладе секретарь райкома тов. Рожко, — за отчетный период выросла почти в три раза, главным образом, за счет стахановцев — передовых людей производства и инженерно-технических работников.

В составе районной партийной организации более 70 процентов молодых коммунистов. Это ставит перед райкомом партии первоочередную задачу — усиление организационно-партийной и партийно-политической работы в низовых парторганизациях.

Тов. Рожко в докладе отметил, что большинство коммунистов настойчиво учится в вечерней партийной школе, в вечернем университете, а 1.963 члена и кандидата партии работают над собой самостоятельно, изучая историю ВКП(б) и первоисточники марксизма-ленинизма. Однако выступления делегатов показали, что на этом важнейшем участке партийной работы имеются крупные недостатки. Много справедливых упреков от делегатов конференции выслушал, в связи с этим, заведующий отделом пропаганды и агитации райкома ВКП(б) тов. Вороплев. Деятельность райкома и его отделов, говорили делегаты, была односторонней, вопросы воспитания подчас заменялись чисто хозяйственной работой.

Подбору и расстановке руководящих партийных кадров, как указывали делегаты, райком партии уделял недостаточное внимание.

Конференция обратила внимание на совершенно ненормальное положение, когда горком ВКП(б) подменял райком партии в вопросах контроля над хозяйственной деятельностью таких крупнейших предприятий, как Кузнецкий металлургический комбинат и «Сталинскпромстрой» без всякой для этого необходимости. В результате, райком почти ни разу по-настоящему не решал коренных вопросов работы этих предприятий.

За отчетный период был созван только один раз пленум райкома. Такое нарушение внутрипартийной демократии проходило незамеченным и горкомом партии.

Работники райкома в партийных организациях бывали редко. Это привело к тому, что райком не знал слабых мест в работе первичных парторганизаций. Ведь было же такое положение, когда из каждых пяти партийных кружков один оказался числящимся на бумаге, в то время, как в райкоме считалось, что все они занимаются.

Райком руководил первичными парторганизациями без системы, кампанейски, мало оказывал практической помощи в их работе.

Делегаты конференции внесли ряд практических предложений по улучшению всей партийно-политической работы в районе.

МОЛОТОВСКИЙ РАЙОН.

— За время со второй до третьей партийной конференции Молотовская районная партийная организация, — говорит секретарь райкома ВКП(б) тов. Капустян, — выросла на 1.200 человек.

Докладчик приводит факты, свидетельствующие о том, что в партию пришли лучшие люди предприятий, что коммунисты являются передовиками производства. На заводах имени Молотова и машиностроительном известны своими славными трудовыми делами коммунисты стахановцы тт. Чалкин, Хайдукова, Богатов, Курочкин и другие. Они вместе с беспартийными двигали вперед производственную жизнь предприятий.

Делегаты, выступившие по отчетному докладу райкома ВКП(б), подвергли большевистской критике работу райкома.

Секретарь парторганизации швейной фабрики тов. Никифорова говорила о том, как в результате ослабления партийного контроля над деятельностью администрации предприятий, наблюдаются крупные срывы в производственной работе. Например, швейная фабрика, работавшая успешно в годы войны, в 1946 году из месяца в месяц не выполняет государственных планов по выпуску готовой продукции.

— С идейно-политическим воспитанием коммунистов в районе обстоит неблагополучно, — говорит делегат конференции тов. Паломошнев. — Беседы на предприятиях проводятся редко.

Конференция признала работу райкома удовлетворительной и приняла развернутое решение по отчету райкома.

КУЙБЫШЕВСКИЙ РАЙОН.

На четвертой партийной конференции в Куйбышевском районе выступил с отчетным докладом секретарь райкома ВКП(б) тов. Халин. Делегаты конференции с удовлетворением отметили, что с 1944 года партийная организация приняла в свои ряды 672 человека. Количество первичных партийных организаций выросло с 27 до 65.

Многообразны и значительны по своим размерам промышленные предприятия Куйбышевского района. В районе имеется Ново-Кузнецкое отделение Томской железной дороги, шахты треста «Куйбышевуголь» и три строительные организации.

Как отмечали делегаты, райком партии недостаточно руководил этим многообразным и сложным хозяйством района. Шахты треста «Куйбышевуголь» и по настоящее время работают неудовлетворительно. Трест в этом году заложил 28 тысяч тонн угля. Райком ВКП(б) просмотрел и не навел порядка на шахтах, не принял решительных мер к укреплению трудовой дисциплины, поднятию производительности труда.

Райком партии слабо занимался вопросами подготовки и правильного использования кадров.

Социалистическим соревнованием райком ВКП(б) руководил поверхностно, плохо реализуя решение XIV пленума областного Комитета ВКП(б).

Серьезные недостатки отмечены партийной конференцией и в руководстве райкома железнодорожным транспортом. План погрузочно-разгрузочных работ Ново-Кузнецким отделением выполняется в настоящее время всего на 90 процентов.

СТАРО-КУЗНЕЦКИЙ РАЙОН.

Секретарь Старо-Кузнецкого райкома ВКП(б) тов. Загайнов в своем отчете привел убедительные факты, свидетельствующие о серьезной теоретической учебе коммунистов. Самостоятельно работают над повышением идейно-политического уровня 423 человека. В помощь изучающим «Краткий курс истории ВКП(б)» было прочитано 55 лекций, проведено более 40 теоретических собеседований.

Несмотря на то, что за отчетный период промышленность района значительно выросла, многие предприятия, в результате слабого контроля со стороны райкома ВКП(б) за хозяйственной деятельностью администрации, работают неритмично. Примером этого может служить трест «Кузнецкуголь». Управляющий трестом тов. Дмитриев рассказал конференции о том, что причины плохой работы треста и по сей день кроются в низкой трудовой дисциплине, неумении, а подчас и нежелании со стороны ряда командиров, повседневно заниматься вопросами организации труда шахтеров. Райком партии до самого последнего времени руководил шахтовыми партийными организациями поверхностно, без учета особенностей их работы и тех требований, которые к ним пред'являются.

Особенно показательно в этом отношении руководство со стороны райкома партийной организацией строительного треста № 3. Это крупнейшее предприятие должно было в 1946 году построить и сдать в эксплоатацию 20.600 кв. метров жилой площади, фактически сдано только 4.135 кв. метров. Почти целый год райком партии выслушивал заверения хозяйственных руководителей, что работа треста будет перестроена, но дело не улучшалось. Райком партии не нацелил партийную организацию на безусловное выполнение важнейшего задания правительства.

* * *

Отчетные доклады на всех четырех районных партийных конференциях и выступления делегатов по этим докладам рисуют картину несомненного под'ема во всех областях внутрипартийной, советской и хозяйственной жизни города Сталинска.

За время войны кузнецкие металлурги 138 раз завоевывали переходящие Красные Знамена Государственного Комитета Обороны. По решению правительства, четыре знамени переданы им на вечное хранение.

За 8 месяцев 1946 года достигнут прирост производства стали против 1945 года на 20 тысяч тонн, проката — на 65 тысяч тонн. Из года в год наращивают производственные мощности заводы имени Молотова, алюминиевый, ферросплавов, Сталинская теплоэлектроцентраль и другие.

Все это пред'являет новые, более сложные требования к райкомам партии и всей Сталинской партийной организации. Перед большевиками Сталинска в новой послевоенной пятилетке поставлены грандиозные задачи, требующие напряжения всех сил, боевой организаторской и партийно-политической работы. Прошедшие районные партийные конференции показали, что Сталинская партийная организация с этими задачами справится.

После конференции состоялись пленумы райкомов партии, избравшие бюро райкомов нового состава. Секретарем Орджоникидзевского райкома избран тов. Рожко, Молотовского — тов. Капустян, Старо-Кузнецкого — тов. Макаров, Куйбышевского — тов. Халин.

„Пушкинские чтения" для молодежи Кемерово

Каждое воскресенье, в 4 часа дня, в Кемеровском Доме партийного просвещения проводятся «Пушкинские чтения» для молодежи города.

Уже состоялись две лекции этого цикла. Лекцию «Жизненный и творческий путь А. С. Пушкина» прочел А. И. Быков. Заслуженный артист БАССР М. П. Смелков прочел лекцию на тему «Драматургия Пушкина».

В воскресенье, 17 ноября состоится лекция—«Поэмы Пушкина», лектор Н. Я. Горев. Темы следующих лекций — «Проза Пушкина» (лектор К. И. Тельминова), «Лирика Пушкина» (лектор Н. Н. Чистякова) и другие.

Все лекции сопровождаются иллюстрацией — художественным чтением произведений великого русского поэта артистами областного драмтеатра имени Луначарского.

Техническая консультация

Как сохранить моторы и радиаторы комбайнов и тракторов на молотьбе в холодные дни

Практика обмолота в холодное время показала, что не исключена возможность размораживания радиаторов и головок блока как на моторах комбайнов, так и у тракторов, работающих с молотилкой. Подобный случай, например, имел место в колхозе «Большевик» (Бочатская МТС). Там при работе комбайна на стационаре у мотора разморозили головку блока.

Кроме того, при молотьбе в зимнее время наблюдаются поломки валиков шнеков, штифтов барабана, разрыв цепей Галля, звеньев цепи Эверта. Имеются случаи выхода из строя полотна грензлеватора.

Для того, чтобы избежать этих аварий, необходимо выполнить следующие условия:

По окончании работы двигателей комбайна и трактора, а также при длительной остановке по причине выхода из строя каких-либо деталей, необходимо спустить воду из радиатора и блока мотора. При этом надо помнить, что слив воды производится не сразу по окончании работы а после того, как вода в моторе и радиаторе будет теплой.

Быстрый слив воды в холодное время может вызвать коробление (деформацию) головок цилиндра, а также и самого блока.

В целях предупреждения от размораживания заводских радиаторов (трубки радиаторов имеют малое сечение и находящаяся в них вода быстро замерзает), необходимо заменить их кадками или бочками с водой, которые следует установить на подставку. Сделать это нужно с таким расчетом, чтобы бочка или кадка находились на уровне ранее стоящего радиатора.

Верхний патрубок должен быть покрыт всегда водой на 150—200 мм., а нижний — находится выше дна бочки на 100—150 мм. Соединительные шланги между мотором и бочкой не должны иметь перегибов.

В том случае, когда вода в бочке или кадке, поставленных вместо радиатора, нагревается до кипения, ее рекомендуется охладить.

Во избежание засорения бочки, последнюю необходимо закрыть сверху чистым брезентом или мешком. В некоторых МТС для работы в холодное время пользуются радиаторами с плоскими трубками большого сечения, изготовленными в своих мастерских. Применение таких радиаторов исключает возможность их размораживания в холодное время.

Для облегчения пуска моторов в холодное время необходимо в них заливать теплую воду и подогретое масло. Теплое масло быстрее поступает к трущимся частям и тем самым облегчает пуск моторов, исключает возможность расплава подшипников.

Подогрев масла необходимо производить не на открытом огне, а путем погружения посуды с маслом в котел или другую посуду, где находится подогретая вода.

Во избежание пожара, подогрев воды и масла нужно производить на расстоянии 10—15 метров от молотилки или скирды. Огонь должен быть защищен от ветра, а место окопано и очищено от стерни.

При остановке молотилок после последней подачи хлеба в барабан, необходимо поработать на холостом ходу, пока все узлы молотилок не будут освобождены от зерна и массы. Кроме того, рекомендуется открыть все крышки кожухов элеваторов и очистить их от приставшей хлебной массы.

После окончания работы на молотилке комбайна надо обязательно снять полотно вороха грензлеватора, очистить его и укрыть сухой соломой от промерзания.

Лучше всего до начала работы полотно просушить на культстане или в будке тракторной бригады. Цепи Галля и Эверта также должны быть сняты.

После пуска мотора необходимо включить молотилку и поработать на тихих оборотах в течение 10—12 минут. При этом обороты моторов надо постепенно увеличивать, доводя их до нормальных на 10—12 минуте.

Подачу снопов в течение первого получаса работы необходимо давать с расчетом неполной загрузки. Это нужно для получения нормального тепла шнекам и валикам в подшипниках для смазки. Цепи должны быть не сильно натянуты.

После полной подготовки молотилки к работе, во избежание рывков и ударов, хлеб надо подавать не снопами, а ровным беспрерывным слоем. Подачу хлеба необходимо производить только руками по специально подготовленному стеллажу — настилу.

И. СМИРНОВ,
главный инженер облземотдела.

На Кемеровском базаре увеличился привоз сельхозпродуктов.
На снимке: колхозница **Василькова П. А.**, из колхоза «Донбасс», Мазуровского сельсовета, на рынке с капустой и морковью.

Фото И. Малышевского.

Нет большевистской борьбы за хлеб

МАРИИНСК, 14 ноября. **(По телефону).** Во многих колхозах района попрежнему не чувствуется большевистской борьбы за хлеб. Такие колхозы, как «Путь к социализму», «Свободный путь», «Заветы Ленина», имени Карла Маркса и другие, план хлебопоставок выполнили меньше, чем на 50 процентов.

Отставание многих колхозов об'ясняется тем, что их руководители не проникались чувством ответственности за выполнение плана хлебопоставок.

Колхозу «Ленинский путь» надо еще сдать государству более 500 центнеров хлеба. Но председатель колхоза Сапянин ничего не предпринимает для того, чтобы ускорить молотьбу и организовать бесперебойную вывозку зерна на ссыпные пункты.

Председатель колхоза имени Пушкина Микитюк не руководит хлебопоставками, занимаясь личным хозяйством. Так же беззаботно относится к выполнению плана хлебосдачи председатель колхоза «Борец» Гусаров.

В областной прокуратуре

Областной прокуратурой привлечен к уголовной ответственности ряд лиц за хищение, разбазаривание и порчу хлеба на пунктах Заготзерна.

Агент райуполномизага по Гурьевскому району Блюмович принудил зав. глубинным пунктом Прохорова выписать фиктивную квитанцию о сдаче на 15 октября 250 центнеров зерна колхозом «Знамя Ильича», тогда как колхоз к этому времени сдал лишь 5 центнеров зерна.

Блюмович осужден к 5 годам лишения свободы.

* * *

Директор Бормотовского пункта Заготзерна, Промышленовского района, Зарубин, его заместитель Дроздов, главный бухгалтер Кузнецов и зав. лабораторией Королев скрыли излишки зерна в количестве 24 тонны. Этим зерном была перекрыта недостача 12.077 кг. пшеницы у зав. глубинным пунктом Журавлева.

Остальной скрытый хлеб был незаконно реализован среди рабочих и служащих пункта Заготзерна, частично его продали на сторону и раздали в виде аванса колхозам. Всего расхищено 307 пудов хлеба.

По данному делу арестовано 7 человек.

* * *

Рабочие Юргинского пункта Заготзерна Масонов и Майбух при подработке зерна похитили 6 мешков пшеницы, 4 мешка из них они продали возчикам райконторы «Плодоовощь» Никишеву и Кулакову, которые один мешок пшеницы перепродали Приманову.

Все эти лица привлечены к уголовной ответственности. Масонов, Майбух, Никишев и Кулаков арестованы.

* * *

Арестован и привлечен к уголовной ответственности зав. глубинным пунктом Ижморского района Федоров за растранжиривание 12 пудов пшеницы и выдачу бестоварной квитанции, в результате чего у него обнаружена недостача 376 кг. зерна.

* * *

Привлечен к уголовной ответственности директор Юргинского пункта Заготзерна Зорин за то, что он разбазарил с пункта 200 кг. гречихи, 650 кг. пшеницы, ценных отходов 4.800 кг. Он же незаконно выдал колхозам в качестве аванса 46.900 кг. муки, 2.870 кг. овса, 4.360 кг. крупы.

* * *

За скрытие излишков зерна в количестве 1.447 кг. и выдачу 5.850 кг. зерна без нарядов привлечены к уголовной ответственности директор пункта хранения госстрахфонда в гор. Сталинске Клименко, бухгалтер Шумовская, зав. складом Титова.

Прокурор области дал указание всем прокурорам городов и районов об усилении борьбы с хищением и разбазариванием государственного хлеба.

Улучшить постановку политического просвещения в комсомоле

М. КОЛМАКОВА,
секретарь обкома ВЛКСМ по пропаганде и агитации

Молодое поколение советской страны призвано под руководством большевистской партии неустанно бороться за построение коммунизма.

В своем докладе «О журналах «Звезда» и «Ленинград» товарищ Жданов говорил:

«Молодому советскому поколению предстоит укрепить силу и могущество социалистического советского строя, полностью использовать движущие силы советского общества для нового, невиданного расцвета нашего благосостояния и культуры.

Для этих великих задач молодое поколение должно быть воспитано стойким, бодрым, не боящимся препятствий и умеющим их преодолевать. Наши люди должны быть образованными, высокоидейными людьми, с высокими моральными требованиями и вкусами».

Для того, чтобы итти в ногу с жизнью, недостаточно одного энтузиазма, горения, готовности отдать свои силы для общего дела. Эти прекрасные качества должны быть подкреплены основательными знаниями. К этому всегда призывал молодежь Ленин, этому учит ее Сталин.

Самое главное — научиться применять теорию к жизни, к решению тех задач, которые возникают перед нами и нашей повседневной деятельности, а для этого необходимо глубоко усвоить сущность, воспринять творческий дух учения Маркса, Энгельса, Ленина, Сталина.

В одной из своих бесед с молодежью Михаил Иванович Калинин говорил, что самая главная задача комсомола состоит в том, чтобы воспитать у нашей молодежи идейность. «А для того, чтобы воспитать эту идейность, для того, чтобы быть крепким коммунистом, требуется прежде всего твердое коммунистическое мировоззрение... Для политика, для общественного работника коммунистическое мировоззрение дает возможность правильно, всесторонне понять обстановку, в которой он работает, организовать массу и повести ее в бой, правильно видеть, понимать и намечать дальнейшие перспективы», (Калинин).

Почетны и ответственны задачи комсомольских организаций в деле политического просвещения комсомольцев и молодежи.

Центральный Комитет ВЛКСМ в недавно принятом постановлении: «Об улучшении постановки политического просвещения в комсомоле» установил систему марксистско-ленинской учебы комсомольских кадров, комсомольцев и молодежи. ЦК ВЛКСМ рекомендовал комсомольским кадрам, активу и молодой интеллигенции, имеющим высшее и незаконченное высшее образование и изучавшим основы марксизма-ленинизма, самостоятельно изучать общественные науки и прежде всего историю ВКП(б) по программе высшей партийной школы. Комсомольцам, впервые изучающим историю ВКП(б), ЦК ВЛКСМ рекомендует изучать «Краткий курс истории ВКП(б)» по главам. Для комсомольцев и молодежи, не подготовленных к изучению истории ВКП(б), должны быть созданы кружки по изучению Конституции СССР, а для комсомольцев-новичков, не имеющих необходимой подготовки, — кружки по изучению Устава ВЛКСМ.

Задача горкомов, райкомов, первичных комсомольских организаций состоит сейчас в том, чтобы привести систему политического просвещения комсомольцев и молодежи в соответствие с постановлением ЦК ВЛКСМ, обеспечить систематическую качественную работу политических кружков, широко привлечь комсомольский актив к теоретической учебе, оказывать повседневную помощь активистам, самостоятельно изучающим марксистско-ленинскую теорию.

Созданию и организации кружков надо уделить большое внимание. В кружок должны быть подобраны слушатели с равным уровнем политической подготовки, тщательно надо подойти к подбору пропагандистов.

В деле организации кружков поучительным может быть опыт комсомольской организации Кемеровского азотно-тукового завода. Члены комитета комсомола завода провели с молодежью беседы, раз'яснили постановление ЦК ВЛКСМ, рассказали о том, какие могут быть созданы кружки, что будут изучать слушатели этих кружков. На заводе много комсомольцев и молодых рабочих, имеющих семилетнее и среднее образование. Они заявили о своем желании учиться в кружках по изучению «Краткого курса истории ВКП(б)». Таких кружков на заводе создано пять. Совместно с партийным комитетом для руководства кружками подобраны опытные пропагандисты из числа партийного актива завода. Комсомольцы и молодежь, не подготовленные к изучению истории ВКП(б), зачислены в кружки по изучению Конституции СССР. Таких кружков на заводе тоже 5. В двух кружках будут изучать устав ВЛКСМ. Одним из этих кружков руководит секретарь комитета комсомола завода тов. Сокур. Состав каждого кружка утвержден на комсомольском собрании, составлено твердое расписание занятий, каждому кружку отведено для занятий постоянное помещение.

Однако во многих комсомольских организациях в комплектовании политкружков допускаются серьезные ошибки.

Юргинский райком комсомола (секретарь райкома тов. Савченко) формально подошел к созданию кружков, не счел нужным выявить интересы и запросы молодежи, огульно зачислив всех членов ВЛКСМ в кружки по изучению Устава ВЛКСМ.

В районе не создано ни одного кружка по изучению истории ВКП(б) и Конституции СССР, тогда как значительное количество молодежи имеют необходимую подготовку и желание заниматься в этих кружках.

В селе Поперечном, Юргинского района, создан кружок по изучению Устава ВЛКСМ в количестве 63 человек, в кружок механически включены все комсомольцы. Среди слушателей можно найти комсомольцев с образованием от двух до десяти классов. Включены в состав этого кружка и комсомольцы, только принятые в члены ВЛКСМ, плохо знающие Устав, и комсомольцы с трех-четырех годичным стажем пребывания в ВЛКСМ.

Естественно, что такой кружок не может хорошо работать. Во-первых, в силу своей многочисленности; во-вторых, в силу совершенно различного уровня подготовки слушателей.

Успех работы кружков в значительной мере зависит от пропагандиста, от уровня его подготовки и опыта пропагандистской работы.

С помощью партийных организаций комсомольские организации привлекли к пропагандистской работе значительное количество коммунистов, имеющих высокую политическую подготовку и богатый опыт пропагандистской работы.

Сталинский горком ВЛКСМ привлек к пропагандистской работе студентов старших курсов металлургического и педагогического институтов. 22 студента педагогического института руководят политическими кружками на предприятиях Молотовского района. Многие руководящие комсомольские работники сами работают в качестве пропагандистов.

Однако значительная часть руководящих комсомольских работников в городах и районах все еще пренебрежительно относится к пропагандистской работе, не выполняет постановления ЦК ВЛКСМ об обязательном личном участии комсомольского актива в пропагандистской работе. До сих пор секретарь Мариинского горкома ВЛКСМ тов. Лазарев, секретарь Юргинского райкома ВЛКСМ тов. Савченко, секретарь Центрального райкома ВЛКСМ гор. Кемерово тов. Сбитнев, секретарь комитета комсомола на Кемеровской ГРЭС тов. Дмитриев не начали работу с кружками. Такое положение далее нетерпимо. Комсомольские работники должны показывать личный пример в пропагандистской работе.

Серьезные задачи стоят перед комсомольскими организациями в деле улучшения постановки марксистско-ленинской учебы руководящих комсомольских кадров и комсомольского актива.

В современных условиях, когда интересы и запросы нашей молодежи значительно возросли, к комсомольскому руководителю пред'являются высокие требования.

Комсомольский работник — вожак молодежи должен быть грамотным, политически подготовленным, культурным руководителем.

В этом году комсомольские организации области проделали некоторую работу по марксистско-ленинской учебе актива, по повышению общеобразовательной подготовки активистов. 156 человек комсомольских работников учатся заочно в высших учебных заведениях, в вечерних техникумах и школах рабочей молодежи. Многие активисты занимаются в сети партийного просвещения.

Многие из них умело сочетают практическую работу с отличной учебой. Инструктор отдела кадров обкома ВЛКСМ тов. Попова заочно учится в Сталинском учительском институте, по всем предметам имеет только отличные оценки. Заочно учится в Томском университете секретарь Тайгинского горкома ВЛКСМ тов. Троицкий. Он успешно сдал экзамены за 5 курс университета и готовится к сдаче государственных экзаменов.

Отлично учится в вечернем металлургическом техникуме инструктор Сталинского горкома ВЛКСМ тов. Иванов, сочетая учебу с серьезной работой над изучением истории ВКП(б), произведений Ленина и Сталина.

Успешно учатся в вечернем химическом техникуме секретарь комитета ВЛКСМ Кемеровского азотно-тукового завода Мария Сокур и инструктор Заводского райкома ВЛКСМ Мария Переделкина.

Таких примеров можно привести очень много. Кемеровский, Сталинский и Прокопьевский горкомы комсомола организовали в помощь активу постоянные лектории.

На ряду с чтением лекций по вопросам истории и теории большевистской партии, международного положения, истории русской культуры проводятся теоретические собеседования по отдельным трудам Ленина и Сталина. Комсомольский актив города Кемерово провел в октябре месяце теоретическое собеседование по III главе «Краткого курса истории ВКП(б)».

В целях глубокого изучения активом IV главы «Краткого курса истории ВКП(б)» Кемеровский горком ВЛКСМ в ноябре—декабре запланировал проведение цикла лекций по философии и теоретические собеседования по основным философским работам Ленина и Сталина.

Актив города Сталинска на лектории прослушал несколько лекций по I тому собрания сочинений Сталина, сейчас готовится теоретическое собеседование.

Но это только начало большой работы по марксистско-ленинскому образованию актива.

Предстоит сделать еще очень много для того, чтобы каждый комсомолец-активист систематически работал над повышением своего идейно-теоретического уровня. Надо систематически организовывать для актива лекции по вопросам истории и теории большевистской партии, политэкономии и философии, добиться, чтобы теоретические собеседования проводились интересно, в форме горячих товарищеских дискуссий, чтобы идейная жизнь в комсомольских организациях била ключом.

Перед советским народом стоят грандиозные задачи, задачи дальнейшего укрепления военно-экономической мощи нашей родины, задачи выполнения новой сталинской пятилетки, и наша молодежь должна быть на уровне этих задач. Молодежь должна расти с твердой верой в будущее, с твердой верой в окончательную победу дела Ленина—Сталина.

ВЫПОЛНИМ ДОСРОЧНО ПЛАН ПЕРВОГО ГОДА СТАЛИНСКОЙ ПЯТИЛЕТКИ

Стекловары дали первую продукцию

АНЖЕРО-СУДЖЕНСК, 14 ноября. (По телефону). Анжерский стекольный завод после полной реконструкции вновь получил первые квадратные метры оконного стекла. Вместо учебной одномашинной установки, на заводе сейчас работает 5 машин «Фурко». Ванная печь теперь вмещает 400 тонн стекольной массы. Завод увеличит выпуск стекла в пять раз. Все трудоемкие работы механизированы.

На первую стахановскую вахту встали опытные фуркисты, выученные на заводе, тт. Коваленко, Козлов, Демченко. Стекловарами в первую смену работали тт. Черепанов и Мукомолова.

Первенство в соревновании держит молодежная бригада тов. Ким

В социалистическом соревновании молодежных бригад и смен комбината «Кузбассуголь» первенство завоевала в октябре молодежная бригада лавщиков тов. Ким с шахты имени Орджоникидзе треста «Куйбышевуголь». Она выполнила октябрьский план на 155 процентов и выдала сверх плана 1.300 тонн угля. Бригаде тов. Ким присуждено переходящее красное знамя обкома ВЛКСМ и первая премия в сумме 8 тысяч рублей.

Вторые места заняли и получили премии по 5 тысяч рублей: бригада щитовиков тов. Циплякова с шахты № 3 треста «Кагановичуголь», выполнившая план на 124 процента; бригада тов. Потелица с шахты «Черная гора» треста «Сталинуголь», выполнившая месячное задание на 141,5 процента.

Третьи места в соревновании и денежные премии в размере 4 тысяч рублей присуждены: молодежной смене тов. Лучшего с шахты № 1-2, бригаде тов. Лазовского с шахты № 3 треста «Кагановичуголь» и бригаде тов. Яковлева с шахты № 9 треста «Молотовуголь».

Смелее внедрять металлическое крепление на шахтах

В современном развитии угольной промышленности есть существенный недостаток, который должен быть устранен в самое ближайшее время. Мы имеем в виду крепление горных выработок. До сих пор этому важнейшему вопросу уделялось недостаточно внимания со стороны рационализаторов и изобретателей и оно в своем развитии продолжает оставаться на самом низком уровне. Крепление горных выработок не соответствует современному уровню механизации в угольной промышленности и сейчас становится тормозом на пути дальнейшего роста производительности труда и снижения себестоимости продукции.

На всех шахтах дерево продолжает оставаться основным крепежным материалом, несмотря на то, что оно имеет ряд существенных недостатков. Подвергаясь воздействию рудничного воздуха, дерево заражается грибком и быстро приходит в полную негодность. Деревянное крепление во многих случаях не выдерживает давления горных пород и разрушается.

На повторное крепление горных выработок затрачиваются громадные средства. Только на Кемеровских шахтах ежегодно приходится перекреплять до 25 тысяч погонных метров подготовительных выработок, пришедших в негодность. На это затрачивается 2,5 миллиона рублей в год. Такие расходы резко повышают себестоимость угля.

Поэтому замена деревянного крепления металлическим является важной и своевременной задачей в угольной промышленности.

Опыт показал полную пригодность и целесообразность широкого распространения металлических стоек и на других шахтах. Уже в этом году запланировано закрепить ими более 5 тысяч погонных метров выработок по всем шахтам треста. На шахте «Северная» металлическими стойками конструкции, разработанной проектно-сметной группой треста «Кемеровоуголь», крепится важнейшая выработка — вспомогательный уклон горизонта «260».

Основные преимущества этого крепления заключаются в том, что металлические стойки можно изготовить из наиболее распространенного балочного железа и даже из отходов. Сам процесс изготовления прост и доступен для любой шахтной мастерской. Металлические стойки имеют удобный способ соединения с огнивом без наличия каких-либо мелких раз'емных деталей. Стойки можно извлекать для повторного их использования. Металлическое крепление прочнее деревянного в полтора—три раза. С его помощью достигается повышение производительности труда крепильщиков подготовительных выработок, вследствие чего увеличивается скорость продвигания забоя. Срок службы выработок увеличивается в пять и более раз.

Несмотря на очевидную выгодность замены деревянного крепления на металлическое, к сожалению, приходится констатировать факт косности со стороны руководителей треста по внедрению в жизнь этого полезного начинания.

Причина медленного внедрения металлического крепления на шахтах треста — это недостаточный подвоз металла с базы Углетехснаба в механическую мастерскую для изготовления конструкций. Отгрузка готовой продукции на шахты лимитируется отсутствием транспорта.

Трест «Кемеровоуголь» располагает в достаточном количестве транспортом. И подвозка металла, и отгрузка готовой продукции могут производиться регулярно. Но управляющий трестом т. Потапов не уделяет этому вопросу серьезного внимания.

А. ВЛАДИМИРОВ,
горный инженер.

...ановской работы

...новаторов производства о методах работы, обеспечивающих высокую производительность. В техническом описании и оформлении докладов стахановцам помогают инженеры и техники. В текущем году проведено около 50 таких бесед и докладов. В числе докладчиков выступили знатный сталевар комбината Василий Серков, старший горновой доменного цеха тов. Жильцов, сварщик по направу металла тов. Крылов, водопроводчик доменного цеха тов. Шараев и другие.

Доклады и беседы стахановцев имеют большой успех.

ТРИБУНА Стахановского опыта

Как я вожу подземные электропоезда

Рассказ машиниста подземного электровоза шахты имени Сталина тов. ДОНЦЕВА Г. И.

Свою трудовую жизнь я начал рассыльным в конторе на шахте «Коксовая» имени Сталина.

С первых дней прихода на шахту я заинтересовался работой подземного транспорта. Я радовался успехам работников шахтового транспорта, огорчался их неудачами. Получить звание машиниста электровоза — стало моей мечтой.

Начал я выучку с кондуктора. Здесь требуется большая расторопность. Кондуктор обязан хорошо знать участок пути, по которому машинист водит электропоезда. Надо знать особенности каждой переводной стрелки, чтобы точно и во-время открыть ее по заданному маршруту.

Работая кондуктором, я внимательно приглядывался к тому, как организует свой труд машинист электровоза, как он ухаживает за машиной, и не упуская ни одного случая помочь ему в этом. С каждой сменой я убеждался в том, что управление электровозом мне будет по плечу. Накапливая опыт, я терпеливо ждал дня, когда сяду на машину и поведу ее самостоятельно. И такой день пришел.

На подземных путях нашей шахты, общая протяженность которых превышает 60 километров, ходят десятки электровозов, работают более 50 машинистов. Все машинисты соревнуются. Показатели моей работы всегда одни из самых высоких. В сентябре, например, я выполнил норму выработки на 215 процентов и заработал 4.918 рублей. Мне присвоено звание мастера угля. В октябре, в дни предоктябрьского соревнования, я выполнял по 2.5—3 и 4 нормы.

Высоких производственных показателей я добиваюсь, главным образом, тем, что хорошо ухаживаю за машиной и хорошо изучил профиль шахтовых откаточных путей.

Принимая машину, я тщательно ее осматриваю. Прежде всего проверяю состояние буксов, затем исправность батарейной муфты, фарные болты, действие тормоза, контролера, состояние затяжной цепи, с помощью которой мы заводим порожняк на разминовку. Только после такого подробного осмотра я принимаю машину и выезжаю на шахтовые откаточные пути. Соблюдаю все правила инструкции движения. По магистральным путям я веду электровоз на восьмой скорости. Заезжая на откаточный путь переключаю машину на четвертую скорость.

Хорошо знать дорогу—непременное условие для каждого машиниста. Надо вести электровоз, сообразуясь с профилем пути.

Наибольшее количество забуров падает на участки закругления путей (повороты на пласт). Поторопишь машину — и забуришь состав. Поэтому на закруглениях машину надо вести плавно, не допуская резкой смены скоростей. Я на закруглениях вожу поезда на четвертой скорости. Забуров вагонов ни на главных магистралях, ни на пластовых путях у меня не бывает.

И главное, что надо знать каждому, работающему на подземном шахтовом транспорте, что его работа имеет государственное значение. Транспорт — важное звено в производственном процессе добычи угля. Счет добычи угля ведется по вагонам, которые горизонтальный и вертикальный транспорт шахты выдает на-гора. Поэтому потеря времени на транспортировке угля является прямым ударом по выполнению плана, снижает успехи рабочих забойной группы.

Наши шахты имеют первоклассный, в техническом отношении, транспорт. Овладеть этой техникой, исчерпать все ресурсы и поставить их на службу общему делу выполнения плана добычи угля — такова задача и таков долг каждого горняка-транспортника.

В Темир-Тау забыли об экономии

На руднике Темир-Тау не борются за снижение себестоимости руды. Только за девять месяцев нынешнего года рудник имеет убытков на 337 тысяч рублей.

Руководители рудника забыли о хозяйственном расчете, привыкли к нарушениям финансовой дисциплины.

Прошел октябрь, а плана себестоимости по элементам затрат на руднике еще нет. Из чего складывается убыток — никто не знает. Организационно-технические мероприятия по экономии не составляются. Не используется огромный резерв снижения себестоимости продукции — стахановское движение.

В сентябре на шахте было 6 стахановцев, а рабочих, не выполняющих норму, — в двадцать раз больше. Не изжиты прогулы, специалисты часто используются не по квалификации.

Нет такой смены, чтобы в шахте рабочие не простаивали из-за плохого ремонта механизмов, негодного инструмента, недостатка технических материалов.

В этом — причины бесхозяйственности руководителей рудника.

В. ЗАЙЦЕВ.

с. Кузедеево.

Кузнецкий металлургический комбинат имени Сталина.
На снимке (слева направо): стахановец-сталевар **Т. Мочалов** и его подручные — **И. Кирич, М. Камышников** и **П. Подлипьев.** Фото В. Булычева.

Банкет в честь Об'единенных наций в Нью-Йорке

НЬЮ-ЙОРК, 12 ноября. (ТАСС). Вчера в Нью-Йорке «Ассоциация заграничной прессы» устроила в честь Об'единенных наций большой банкет, на котором в качестве почетных гостей присутствовали Министр Иностранных Дел Советского Союза В. М. Молотов, государственный секретарь Соединенных Штатов Д. Бирнс, министр иностранных дел Великобритании Э. Бевин, глава китайской делегации В. Ку, заместитель министра иностранных дел Франции Кув де Мюрвилль и председатель Генеральной Ассамблеи министр иностранных дел Бельгии П. Спаак.

В числе гостей на банкете присутствовали также член советской делегации на Генеральной Ассамблее заместитель Министра Иностранных Дел СССР Вышинский, глава украинской делегации Манильский, глава белорусской делегации Киселев и ряд других представителей Об'единенных наций.

По просьбе организаторов банкета, председатель Ассамблеи Спаак и представители Советского Союза, Великобритании, Соединенных Штатов, Франции и Китая обратились к участникам банкета с краткими речами.

В. М. Молотов, напомнив об ответственности членов организации Об'единенных наций перед народами, завоевавшими победу и желающими пользоваться благами всеобщего длительного мира, подчеркнул значение свободной прессы в борьбе за обеспечение мира. Он привлек внимание печати к проблеме всеобщего сокращения вооружений, поставленной советской делегацией на Генеральной Ассамблее. Отметив, что американская делегация пошла навстречу предложению Советского Союза о всеобщем сокращении вооружений, Молотов заявил, что «Советская делегация, в свою очередь, также готова пойти навстречу делегации Соединенных Штатов», и выразил уверенность в том, что предложения американской и советской делегаций могут быть согласованы между собою.

Аудитория приветствовала эти слова Молотова.

Другие ораторы также посвятили свои выступления задачам, стоящим перед организацией Об'единенных наций. Бевин в своей речи заявил, что правительство Великобритании поддержит предложение о сокращении вооружений. Бирнс заверил аудиторию, что в связи с победой республиканцев в недавних выборах в конгресс, нынешнее отношение американского правительства к Об'единенным нациям не изменится.

Выступление В. М. Молотова на банкете в честь Об'единенных наций в Нью-Йорке

«Г-н председатель, позвольте мне прежде всего поблагодарить Вас и «Ассоциацию заграничной прессы» за приглашение на этот банкет в честь организации Об'единенных наций. Советская делегация охотно приняла это приглашение. Она рассматривает настоящее собрание как один из фактов, свидетельствующих об уважении к той международной организации, которая служит высоким целям Об'единенных наций.

Война окончилась нашей победой. Стремления народов направлены к тому, чтобы свободно пользоваться благами всеобщего мира. «Простые люди», которые составляют громадное большинство населения во всех странах, хотят только того, чтобы возможности пользования благами всеобщего мира были как можно более прочными, как можно более длительными. Они имеют на это законное право, особенно после великих подвигов и принесенных жертв во время войны. Нельзя забывать или недооценивать права тех, кто своим повседневным трудом создает все те ценности и осуществляет все те достижения цивилизации, успехами которой мы все пользуемся. Вряд ли мы ошибемся, если скажем: своих руководителей, государственных и общественных деятелей они будут оценивать на основании того, насколько они действительно окажутся способными обеспечить народам мирную жизнь, под'ем материального благосостояния, пользование благами культуры и свободной жизни.

Эти требования они пред'являют и к новой международной организации, которая об'единяет теперь уже 54 государства.

Мы — члены этой международной организации — должны помнить о нашей ответственности перед народами. Мы не должны бояться того, чтобы свободная пресса напомнила нам о наших обязанностях, широко пользуясь методом критики недостатков.

Конечно, печать неоднородна. Я отнюдь не призываю к тому, чтобы без разбора относиться к печати. Я даже уверен, что та печать, которая и в мирное время предпочитает воинственный тон, рискуя в своем усердии сорвать голос на высоких нотах, не может пользоваться действительно прочным сочувствием действительно широких кругов народа. Можно, вместе с тем, не сомневаться в том, что силы и возможности печати прямо неисчерпаемы, когда печать на самом деле проникнута заботами о мире между народами, об их благополучии, национальной независимости и свободе.

Не скрою, что, говоря сейчас о печати, я имею и некоторые особые соображения. Мне хотелось бы привлечь внимание печати к одной проблеме, актуальность которой трудно оспорить. Больше того, есть основания считать, что эта важная проблема международного сотрудничества может получить сейчас нужное движение вперед благодаря совместным усилиям Об'единенных наций.

Вы знаете, что советская делегация внесла предложение относительно всеобщего сокращения вооружений. Известно также, что делегация Соединенных Штатов Америки оказала поддержку этому предложению на Генеральной Ассамблее, выдвинув, вместе с тем, свои дополнительные соображения по этому вопросу. Нам еще предстоит обсуждение этих вопросов в организации Об'единенных наций, и сейчас не следует предварять это обсуждение. Однако американская делегация уже пошла навстречу предложению Советского Союза, и я заявляю, что советская делегация, в свою очередь, также готова пойти навстречу делегации Соединенных Штатов. Уже теперь мы можем признать, что предложения советской и американской делегаций могут быть согласованы между собой. Для решения этой большой задачи следует всем нам серьезно поработать.

Ни одна делегация на Генеральной Ассамблее не заявила возражений против обсуждения вопроса о всеобщем сокращении вооружений. С другой стороны, вы знаете, что некоторые делегации встретили это предложение с полным одобрением, а другие — с готовностью обсудить эту проблему. Я надеюсь, что сейчас мы сможем вплотную заняться этим вопросом и положим начало решению проблемы о всеобщем сокращении вооружений уже на теперешней Генеральной Ассамблее в Нью-Йорке.

При наличии таких предпосылок печать многое может сделать в этом направлении. Печать не сделает ошибки, если примет близко к сердцу эту важную и актуальную проблему. Неоспоримо, что всеобщее сокращение вооружений, включая запрещение производства и использования атомной энергии в военных целях, отвечает интересам всех миролюбивых народов. Поскольку сокращение вооружений и запрещение атомных бомб будет иметь всеобщий характер, ни одна страна не сможет уклониться от требования такого рода мероприятий и ни одна страна не будет иметь привилегированного положения.

После разгрома наших общих врагов, которые обезоружены на долгие годы, мы можем приступить теперь к сокращению вооружений и в наших странах. Этим будет положен конец начавшейся гонке вооружений. Мы должны провести всеобщее сокращение вооружений по единому плану и под непосредственным руководством Об'единенных наций.

Сокращение вооружений должно значительно уменьшить количество людей в армиях, военно-морском флоте, военной авиации. Эти меры приведут к большому сокращению военных бюджетов и к уменьшению бремени налогов для населения, что должно облегчить материальные условия жизни трудящихся. Всеобщее сокращение вооружений будет содействовать упрочению международного мира и безопасности, к чему так стремятся народы как малых, так и больших стран.

Оказав нужную поддержку решению этой задачи, печать выполнит одну из своих великих задач. Успехи печати в этом благородном деле будут иметь историческое значение и будут отвечать самым глубоким и, действительно, сокровенным чувствам и стремлениям народов к прочному миру и прогрессу».

...ия рудничных электровозов

Б. ГУРЕВИЧ,
научный сотрудник Всесоюзного научно-исследовательского угольного института, кандидат технических наук.

...вает рост угледобычи в нашей стране к 1950 году до 250 миллионов тонн. Только в Кузбассе к концу пятилетки должно добываться до 40 миллионов тонн.

Чтобы успешно выполнить поставленные задачи, необходимо полностью механизировать процесс угледобычи. Полная механизация по всех звеньях работы — от забоя до погрузки угля в железнодорожные вагоны — является первостепенным делом всех работников угольной промышленности, ибо это создает условия для выполнения плана угледобычи в четвертой сталинской пятилетке.

Выступая на XVIII с'езде ВКП(б), тов. Каганович говорил: «В угольной промышленности отсутствует комплексность механизации. В Донбассе при высоком уровне механизации зарубки угля (96,4 процента) резко отстала откатка по главным откаточным штрекам (конная 56,5 процента). Для того, чтобы обеспечить эту комплексность механизации, необходимы электровозы, надо освоить производство комбайнов, навалочных машин».

С тех пор во всех угольных бассейнах электровозная откатка получила большое распространение. Тем не менее темпы внедрения электровозной откатки нельзя признать удовлетворительными, так как во многих шахтах откатка угля нередко ограничивает развитие добычи. Таким образом, электровозная откатка является одним из существенных элементов повышения угледобычи.

Первый рудничный электровоз был построен фирмой Сименс-Гальске и начал работать в угольной шахте в 1882 году. Вес этого электровоза был равен 1.8 тонны. В 1887 году начал работать трехтонный электровоз в Америке. Первые электровозы были троллейными, т. е. питались от контактной сети. Только в 1900 году американская фирма Джеффри выпустила первый аккумуляторный электровоз. В дореволюционной России собственного электровозостроения не было. Первые электровозы были привезены в 1912 году из Америки (фирма Вестингауз) и работали на шахтах Кизелугля. Это были единичные случаи, и дальнейшего развития электровозная откатка не получила. Только в годы сталинских пятилеток в нашей стране стали выпускать электровозы.

Развитие электровозной откатки неразрывно связано с освоением советской промышленностью производства рудничных аккумуляторных и троллейных электровозов.

Выпуск первых советских рудничных электровозов относится к 1932 году, когда заводы «Динамо» и Подольский имени Орджоникидзе освоили аккумуляторные электровозы типов «1-АР-113» и «3-АР-113».

Выпускаемые советскими заводами электровозы делятся по способу питания их электроэнергией и по роду их выполняемой работы. По способу питания электроэнергией рудничные электровозы разделяются на троллейные, аккумуляторные и троллейно-аккумуляторные, или смешанного питания.

По роду выполняемой работы они разделяются на магистральные, осуществляющие откатку по главным выработкам, и маневровые электровозы — для оборочно-маневровой работы.

Рудничные электровозы, предназначенные для работы в газовых шахтах, изготовляются во взрывобезопасном исполнении.

В настоящее время на шахтах Кузбасса работают и поступают в огромном следующие отечественные электровозы: троллейные «П-ТР-2», «П-ТР-3» и десятитонный электровоз «Ю-10», аккумуляторные «П-АР-1» и «П-АР-2».

Электровозы «П-ТР-2» и «П-ТР-3» весом 6—7 тонн не полностью удовлетворяют требования, пред'являемые к откатке. Небольшая грузопод'емность (всего 16 вагонеток), ограниченная, к слову сказать, не мощностью моторов, а сцепным весом электровоза, не обеспечивает больших грузопотоков, особенно если это совпадает с путями сложного профиля. Для этого требуется более мощный электровоз, с большим сцепным весом. Таким является электровоз «Ю-10».

На «Ю-10» установлены два двигателя «ДК 801-А» суммарной мощностью 41,2 киловатта, т. е. те же двигатели, что установлены на 7-тонном электровозе, но там мощность их не полностью используется из-за недостатка сцепного веса.

На десятитонном электровозе сохранена жесткая база (1.100 мм.) и основные габариты семитонного электровоза. Это дает возможность использовать десятитонный электровоз в откаточных выработках, где используется семитонный электровоз, т. е. достигнута известная универсальность. Изменение механических свойств, улучшение проходимости электровоза по шахтным откаточным путям обеспечило удобства эксплоатации. Рама электровоза сборная из стальных листов. Кроме кабины машиниста, в конце рамы устроена кабина для провожатого. Для понижения центра тяжести, что увеличивает устойчивость и уменьшает возможность отхода электровоза с рельс, полрамы в кабинах выполнены из стальных листов толщиной 80—100 мм. Рессорная подвеска рамы выполнена посредством продольного балансира.

Для улучшения торможения применены тормозные колодки с желобком, охватывающим реборду колеса. Электрооборудование в основном сохранено такое же, как на семитонном электровозе, за исключением введения непосредственного управления с помощью кулачкового контролера, вместо косвенного управления с контакторами и командо-контролером. Это упрощает электрическую схему и создает большую надежность в работе цепи управления.

Таким образом, десятитонный электровоз «Ю-10» сохранил преимущества семитонного и приобрел ряд новых достоинств, и он должен быть признан на сегодняшний день основным типом электровоза для шахт с откаточными путями тяжелого профиля и с большим грузовым потоком, т. е. фактически для большинства крупных и средних шахт Кузбасса.

Дальнейшее развитие и улучшение рудничных электровозов ведется Министерством угля Восточных районов и Всесоюзным научно-исследовательским угольным институтом.

Производится постройка опытного образца четырнадцатитонного троллейного электровоза с более мощным электрооборудованием. Этот магистральный электровоз рассчитан для работы в крупных шахтах с большой длиной выработок. Использование его позволит наиболее эффективно применить большегрузные вагонетки грузопод'емностью в 3 и 5 тонн.

Применение тяжелого электровоза повлечет за собой перестройку рельсовых путей, которые потребуют тяжелых рельс и наблюдения за состоянием пути.

Спроектирован и готовится к постройке троллейно-аккумуляторный электровоз. Этот тип электровоза необходим для таких шахт, где на свежей струе могут работать троллейные электровозы, а в ряде выработок на этом же горизонте, по условиям безопасности, могут работать только аккумуляторные электровозы. Таких шахт немало, как, например, шахта № 5-7 треста «Анжероуголь» и другие. Очевидно, что применение троллейно-аккумуляторного электровоза позволит с наибольшей эффективностью и экономичностью организовать откатку угля. Это избавляет от лишних передвижек состава. Где можно, электровоз будет ходить, питаясь от контактного провода, а при переходе в опасные по газу выработки будет переключаться на электропитание от аккумуляторов.

Спроектирован и готовится к постройке десятитонный аккумуляторный электровоз. Как и «Ю-10», он представляет собой усовершенствованный семитонный аккумуляторный электровоз. У него сохранены габаритные размеры и в значительной части сохранена механическая часть, за исключением листов рамы, которые запроектированы более толстыми. В основном именно за счет изменения веса рамы увеличен сцепной вес электровоза почти до 10 тонн (9,8 тонны). Аккумуляторная батарея немного увеличивается, ибо к установке намечены новые двигатели, требующие тот же напряжением 135 вольт, причем эти двигатели дают повышенную скорость движения.

Аккумуляторный электровоз будет использован в шахтах, опасных по газу и пыли, в качестве магистрального электровоза. Грузопод'емность его, как и у «Ю-10», 24 вагонетки. Несомненно, что применение его расширит возможность электровозной откатки в газоопасных шахтах.

Летом этого года построен опытный конденсаторный электровоз однофазного переменного тока. Применение переменного тока в шахте для питания контактной сети электровозной откатки представляется весьма заманчивым: наличие единого напряжения в шахте, питание от трансформаторов, которые могут быть установлены в любой точке откаточной выработки, а, следовательно, и малые падения напряжения в контактной сети, отказ от громоздких и сложных выпрямительных устройств. Все эти обстоятельства, свидетельствуют в пользу переменного тока. Но применение трехфазного тока для целей электротяги, себя не оправдало, главным образом, из-за чрезвычайно сложной контактной сети.

Однофазный ток до настоящего времени не мог быть использован из-за отсутствия подходящего двигателя, пригодного для электрической тяги. Теперь это преодолено путем включения конденсаторного каскада последовательно с однофазным асинхронным мотором.

Сейчас электровоз испытывается на опытной ветке в Москве.

В случае получения полностью удовлетворительных результатов, можно утверждать, что электровозная откатка получит систему, которая ее выведет из тех больших трудностей, связанных со сложным преобразовательным оборудованием, тяжелыми ремонтами тяговых двигателей постоянного тока, малыми скоростями движения из-за большого падения напряжения и т. д.

Вот в основном четыре разгала, по которым ведется работа по поднятию электровозной откатки на более высокую ступень технической культуры

В комитетах Генеральной Ассамблеи организации Об'единенных наций

НЬЮ-ЙОРК, 11 ноября. (Спец. корр. ТАСС).

Сегодняшние американские газеты отмечают, что Генеральная Ассамблея «после неизбежного (?) периода предварительной работы, который затянулся на 19 дней, засучив рукава берется за обсуждение повестки дня, включающей проблемы, к разрешению которых до сих пор еще не приступили» — так пишет в частности «Нью-Йорк геральд трибюн». По этому поводу нельзя не заметить, что до сих пор работа комитетов характеризуется крайней медлительностью.

Приняты решения лишь относительно приема в организацию Об'единенных наций Афганистана, Исландии и Швеции, а также по двум второстепенным вопросам — о Красном кресте и о торговле наркотиками. Наибольшая медлительность наблюдается в комитете № 1, которому предстоит заняться рассмотрением основных проблем, стоящих перед Ассамблеей, —в частности рассмотрением советских предложений о всеобщем сокращении вооружений и о предоставлении организации Об'единенных наций информации о численности и расположении войск союзных держав на невражеских территориях.

Сегодня заседал комитет № 4 по опеке, комитет № 2 — по экономическим и финансовым вопросам, комитет № 1 и другие.

Выступление делегата СССР Н. Новикова по вопросам опеки на заседании комитета № 4 по опеке

В центре внимания сегодня находилось выступление представителя СССР Н. Новикова, который изложил позицию советской делегации по обсуждаемому вопросу.

Напомнив о том, что Устав организации Об'единенных наций почти полтора года тому назад провозгласил великие цели учрежденной этой организацией системы опеки, от осуществления которых будет зависеть судьба многих миллионов людей, советский делегат отметил явно неудовлетворительное состояние всего вопроса об опеке в настоящий момент. До сих пор не создан Совет по опеке. Ответственность за это ложится на государства, управляющие бывшими мандатными территориями, поскольку они своевременно не представили проектов соглашений об опеке. «Советская делегация считает необходимым покончить с дальнейшим затягиванием вопроса о создании Совета по опеке, — сказал Новиков, — она считает необходимым образовать совет уже на настоящей сессии».

Советский делегат отметил, что не все государства, управляющие бывшими мандатными территориями, представили проекты соглашений, а некоторые, дав проекты по одним территориям, не дали проектов по другим. Великобритания, например, представила проекты соглашения по Танганьике, Того и Камеруну, но не представила соответствующего проекта соглашения по опеке над Палестиной. Австралия не дала проекта опеки над островом Науру, которым она управляла по мандату бывшей Лиги наций от имени Британской империи. Особо стоит вопрос о бывших мандатных территориях Трансиордании и Юго-Западной Африки.

«Попытки правительства Великобритании разрешить вопрос о Палестине путем переговоров с правительством США и с представителями арабов и евреев, помимо организации Об'единенных наций, не соответствуют принципам Устава организации, устанавливающим систему опеки над несамоуправляющимися, в том числе над бывшими мандатными территориями, — сказал Новиков. — Судьба этой, равно как и других бывших мандатных территорий после ликвидации Лиги наций не может оставаться висящей в воздухе. Есть только два законных пути определения их судьбы: либо путем предоставления независимости, либо путем установления опеки. Третьего пути нет и не может быть с точки зрения принципов Устава».

С этой точки зрения, по мнению советской делегации, должен рассматриваться и вопрос о Трансиордании. Напомнив о заявлении Бевина относительно намерения правительства Англии предоставить независимость этой бывшей мандатной территории и о договоре, заключенном между Великобританией и Трансиорданией, Новиков сказал, что этот договор требует обстоятельного изучения в организации Об'единенных наций, которое с успехом может быть проведено данным комитетом, а затем и Ассамблеей. Об'ективное изучение этого договора не только помогло бы Генеральной Ассамблее с точки зрения осуществления общих принципов Устава, но и оказало бы услугу самому народу Трансиордании в деле достижения действительной и полной независимости.

Касаясь требования Южно-Африканского Союза относительно аннексии Юго-Западной Африки, советский делегат выразил уверенность, что оно не будет одобрено Об'единенными нациями как грубо противоречащее основным принципам Устава организации. Он заявил, что советская делегация настаивает на том, чтобы правительство Южно-Африканского Союза во исполнение соответствующих статей Устава и резолюции Генеральной Ассамблеи представило по договоренности с непосредственно заинтересованными сторонами проект соглашения по опеке над Юго-Западной Африкой. Советская делегация не может согласиться с данным руководителем делегации Южно-Африканского Союза Смэтсом толкованием статьи 77 Устава в том смысле, что эта статья якобы исключает какое-либо обязательство передавать мандатные территории под опеку и делает применение системы опеки лишь вопросом добровольного согласия со стороны государств, управляющих этими территориями. «Если бы соответствующие страны приняли эту странную точку зрения, —сказал Новиков,—мы могли бы столкнуться с таким положением, когда ни одна страна не передаст своих территорий под опеку. Если мы сейчас не стоим перед таким абсурдным положением, то это лишь в силу того, что другие страны не следуют по пути, предложенному Смэтсом, считая это неприемлемым, как противоречащее Уставу. Мы не можем, разумеется, из этого принципа делать исключения для Южно-Африканского Союза».

Перейдя к проектам соглашений об опеке, представленным организации Об'единенных наций, советский делегат подчеркнул, что при выработке этих проектов не было должным образом соблюдено уставное положение, предусматривающее, что «условия опеки для каждой территории... определяются соглашениями непосредственно заинтересованных государств». До сих пор отсутствует определение понятия «непосредственно заинтересованные государства». Дискуссия об определении этого понятия была начата еще на первой части нынешней Ассамблеи — в Лондоне, но была прекращена по предложению делегата США. Сейчас правительство США предлагает и вовсе отказаться от этого понятия. Советский делегат упомянул, что премьер Великобритании Эттли произвольно назвал в качестве государств, непосредственно заинтересованных в заключении соглашений об опеке над Того, Камеруном и Танганьикой лишь Францию, Бельгию и Южно-Африканский Союз.

«Имея это в виду, — сказал Новиков, — нетрудно понять всю необоснованность ссылки британского делегата Томаса на то, что советское правительство не дало своих комментариев по поводу английских проектов соглашений об опеке. И уже совершенно не соответствует истине утверждение Томаса о том, что Советский Союз якобы пытался предотвратить рассмотрение проектов в период между двумя частями настоящей сессии. Всем известно, что в этот промежуток времени не было и не могло быть никакого правомочного органа, который мог бы заняться рассмотрением проектов».

Советский делегат показал далее всю необоснованность попыток делегата США Даллеса толковать статьи Устава в том смысле, что они якобы предусматривают выработку проектов соглашений лишь одним «непосредственно заинтересованным государством», т. е. тем государством, которое владело мандатом Лиги наций. Он отметил внутренние противоречия в выступлении Даллеса, в частности, то обстоятельство, что он, распространяя определение «непосредственно заинтересованного государства» лишь на страну, владевшую мандатом Лиги наций, в то же время подводит под это понятие США, хотя США мандатами не обладали. Далее он отметил неправильность ссылки Даллеса на Версальский и Германо-Американский договор, заключенный в 1921 году в Берлине, из которых якобы вытекает правооснование для США считаться «непосредственно заинтересованным государством» в отношении бывших германских колоний». «Ни Версальский, ни Берлинский договоры, разумеется, не могут быть правооснованием для фактов, имевших место после второй мировой войны, после учреждения организации Об'единенных наций и при наличии Устава этой организации, установившей новые принципы международных отношений», — сказал Новиков.

Что касается самих проектов соглашений по опеке, представленных Генеральной Ассамблее, то советская делегация рассматривает их лишь как предварительные проекты, поскольку они не были согласованы со всеми «непосредственно заинтересованными государствами».

Новиков отметил ряд весьма существенных недостатков этих проектов, которые должны быть исправлены в согласии с указанными государствами. Эти проекты нарушают основные принципы, провозглашенные Уставом организации. Они отражают тенденцию превратить подопечные территории в составную часть государства-опекуна и притом на началах неравенства с метрополией — фактически на началах колониального владения. Советский делегат обратил внимание на то, что указанные проекты являются шагом назад даже по сравнению с мандатной системой. Он доказал это на ряде конкретных примеров в отношении представленных проектов соглашений об опеке над Того, Камеруном, Танганьикой, Руанда-Урунди. Указав, что эти проекты предусматривают неограниченное использование подопечных территорий государствами-опекунами для военных целей, советский делегат заявил: «Эти положения, следовательно, имеют ввиду выделение на опекаемых территориях стратегических районов, предусмотренных в статье 82 Устава. Поэтому проекты соглашений, очевидно, должны в соответствии со статьей 83 Устава утверждаться Советом Безопасности».

Новиков подверг критике и ряд других конкретных положений представленных проектов, показав, что они превращают подопечные территории в простой придаток стран-опекунов, что, естественно, не соответствует интересам народов, живущих на этих территориях.

В заключение советский делегат напомнил о том, что многомиллионное население несамоуправляющихся территорий с величайшей надеждой смотрит на организацию Об'единенных наций, от которой оно ждет определения путей своего дальнейшего существования. «Мы сумеем оправдать эти надежды, если отбросим в сторону все препятствия, стоящие на пути их развития, и откроем тем самым для отсталых народов широкую дорогу к прогрессу, благосостоянию и независимости».

* * *

Следует отметить, что вопросы организации опеки занимают видное место на страницах американской печати. В прессу просачиваются критические выступления по адресу глубоко несправедливых и реакционных по своей сути проектов соглашений об опеке. Так, даже в «Нью-Йорк таймс» обозреватель Уолтер Салливен подчеркивает, что «все предложенные соглашения предусматривают, что страна-опекун может иметь военные, морские и авиационные базы на опекаемой территории, размещать на ней свои войска и т. д.». Он особо отмечает, что проект соглашения об опеке над Новой Гвинеей, представленный правительством Австралии, не предусматривает конкретных гарантий свободы слова, печати, собраний. Этот проект также обходит молчанием вопрос о более широком привлечении представителей местного населения к участию в совещательных и законодательных органах.

Характерно, что представитель Австралии, выступивший вслед за Новиковым, не откликнулся ни на один из острых вопросов, поставленных в речи советского делегата и ограничился тем, что автоматически присоединился к позиции делегации США, отказывающейся от интерпретации термина «непосредственно заинтересованное государство».

Обращает на себя внимание, что за последнее время представители некоторых делегаций избрали, мягко выражаясь, своеобразный метод реагирования на выступления советских делегатов. После таких выступлений они поспешно созывают пресс-конференции с целью ослабить впечатление, произведенное ими, и соответствующим образом «обработать» журналистов до того, как они начали писать отчеты для своих газет. Так было после речи Вышинского о помощи беженцам и перемещенным лицам, когда корреспондентам немедленно было роздано специальное заявление представителя делегации США с оценкой этой речи, после чего пресса, словно сговорившись, замолчала предложения советской делегации. Так произошло и сегодня. Во время перевода речи Н. Новикова на французский язык Даллес собрал в коридоре английских журналистов и сделал им заявление, рассчитанное на то, чтобы ослабить эффект, произведенный относительно опеки. Несколько минут спустя корреспондентам были розданы в измененном виде аналогичные заявления делегаций Великобритании и Южно-Африканского Союза.

На заседании Совета министров иностранных дел

Обсуждение мирных договоров с Румынией, Болгарией, Венгрией и Финляндией

НЬЮ-ЙОРК, 11 ноября. (Спец. корр. ТАСС). На сегодняшнем утреннем заседании Совета министров иностранных дел в порядке очередности председательствовал Бирнс. Совет продолжал рассмотрение несогласованных статей по проекту мирного договора с Румынией, начатое на предыдущем заседании.

Бевин настаивал на принятии особого раздела об изменении румынского нефтяного закона 1942 года. Этот раздел, продиктованный интересами британских нефтяных монополий, был одобрен на Парижской Мирной конференции большинством 11 голосов против 8 голосов при 2 воздержавшихся. В числе делегаций, голосовавших против этого раздела, были делегации СССР и Соединенных Штатов Америки.

Выступая на сегодняшнем заседании, Молотов заявил, что было бы неоправданным предписывать Румынии те или иные изменения в ее внутреннем законодательстве. Молотов напомнил также, что иностранные нефтяные монополии в Румынии, чьим интересам отвечает одобренное Парижской конференцией дополнение, получали во время войны значительные прибыли, снабжая горючим гитлеровскую армию.

Бирнс отметил, что делегация Соединенных Штатов голосовала на Парижской конференции против дополнения об изменении румынского нефтяного закона, так как считала, что это дополнение перекрывается другими статьями проекта мирного договора с Румынией.

Было решено передать этот вопрос на рассмотрение заместителей министров.

Совет министров перешел затем к рассмотрению несогласованных статей мирного договора с Болгарией.

В частности обсуждались рекомендации Парижской конференции о демилитаризации болгарской границы и о запрещении Болгарии иметь торпедные катеры. Эти рекомендации, принятые в результате происков греческой делегации и ее покровителей, направлены к подрыву обороноспособности Болгарии.

Молотов предлагал отклонить эти рекомендации, чтобы не оставить Болгарию безоружной и неспособной к обороне. В отношении статьи о демилитаризации болгарской границы он подчеркнул. «Военной комиссией было установлено, что никаких укреплений на болгарской границе не было и нет, так что эта статья не может считаться обоснованной». По поводу предложения — запретить Болгарии иметь торпедные катеры — Молотов сказал: «Нам кажется неправильным, что Италии мы разрешаем иметь линкоры, крейсеры, эсминцы, а Болгарии, которая ничего этого не имеет, мы не разрешаем сохранить даже катеры. Советская делегация не может признать такое предложение справедливым».

По этим вопросам не было достигнуто соглашения.

В отношении болгарских репараций для Греции и Югославии Парижская конференция приняла большинством 13 голосов против 6 голосов при 2-х воздержавшихся британское предложение—установить сумму репараций с Болгарии в 125 млн. долларов, выплачиваемых в равной доле Греции и Югославии. Предложение Югославии — установить сумму репараций с Болгарии в 25 млн. долларов было отклонено. На сегодняшнем заседании Бевин настаивал на принятии британского предложения. Бирнс отметил, что, поскольку британское предложение не получило большинства 2/3 голосов, делегация США готова обсуждать другие предложения относительно суммы болгарских репараций. Однако после этого выступления глава делегации Соединенных Штатов предложил следующее решение. Сославшись на то, что Греция, согласно британскому предложению, должна будет получить 62,5 млн. долларов болгарских репараций, Бирнс предложил удовлетворить требования и Греции, и Югославии, установив сумму болгарских репараций в размере 78 млн. долларов. Возражая Бевину, Молотов указал, что было бы странным определить болгарские репарации для Югославии в несколько раз больше той суммы, которую просит сама Югославия. Молотов предостерегал против того, чтобы Болгарии были навязаны непосильные для нее репарации. «Не надо забывать, — сказал он, — что Болгария нам не мало помогла в ускорении окончания войны с Гитлером и Муссолини. Я думаю, что мы с этим должны считаться». Молотов предложил установить сумму болгарских репараций для Югославии и Греции в 30 млн. долларов. Однако притти к соглашению Совету министров не удалось. В отношении экономических статей проекта мирного договора с Болгарией советская делегация предложила руководствоваться теми же принципами, которые установлены в проекте мирного договора с Финляндией. Против этого возражал Бевин. Перед окончанием утреннего заседания Бевин неожиданно поднял вопрос о болгаро-греческой границе. Он заявил, что со стороны греческой делегации «имеется тенденция в отношении пересмотра границы с Болгарией». На этом основании Бевин требовал изменения болгаро-греческой границы в пользу Греции. Молотов решительно возражал против подобных необоснованных притязаний. «Советская делегация полагает, — заявил он, — что не время ставить новые вопросы, в частности, вопросы, касающиеся изменения границ Болгарии. Если мы хотим мира между Болгарией и Грецией, — а мы этого хотим, — то будет лучше, если мы не будем затрагивать вопроса о болгаро-греческой границе. Если мы затронем вопрос об изменении болгарской границы, мы несомненно вызовем ряд претензий со стороны Болгарии к Греции, обоснованность которых более солидна, чем эти или подобные претензии Греции к Болгарии». Молотов напомнил также, что на заседании военной комиссии Парижской Мирной конференции 10-ю голосами против 2-х голосов при одном воздержавшемся подтверждена существующая болгаро-греческая граница. Кув де Мюрвилль сообщил, что Франция поддерживает статью 1-ю проекта мирного договора с Болгарией в ее первоначальной редакции, подтверждающую нынешнюю линию болгаро-греческой границы.

На вечернем заседании председательствовал Кув де Мюрвилль.

Совет министров рассматривал несогласованные статьи проекта мирного договора с Венгрией. В ходе обсуждения Бирнс затронул вопрос о возможности сокращения репараций с Венгрии, который американская делегация уже пыталась возбудить на Парижской конференции. Раскрывая подлинный смысл постановки этого вопроса, Молотов заявил: «Если уж так заботятся об экономических интересах Венгрии, то вернули бы венгерские суда на Дунае. Советская делегация считает, что нахождение этих судов в американской зоне Германии, а также нахождение другого венгерского имущества в американской зоне оказывает серьезное давление на Венгрию и на ее политику, что затрудняет как экономическое, так и политическое положение Венгрии. Следовало бы отказаться от такого давления на Венгрию».

В ответ Бирнс об'явил, что несколько дней назад США выразили готовность вернуть венгерские и иные суда, находящиеся в американской зоне Германии. Молотов выразил удовлетворение по этому поводу и высказал надежду, что Венгрии будут возвращены не только ее суда, но и ее вагоны, паровозы, а также другое имущество. По этому вопросу разногласие осталось неустраненным.

В заключение министры рассмотрели несогласованные статьи по проекту мирного договора с Финляндией.

По родному Кузбассу

ЗА УЛУЧШЕНИЕ МЕДОБСЛУЖИВАНИЯ ГОРНЯКОВ

На-днях Центральный Комитет профсоюза угольщиков Востока, по поручению ВЦСПС, провел в Кемерово совещание по вопросам медико-санитарного и бытового обслуживания рабочих и служащих угольной промышленности Восточных районов. В совещании приняли участие руководители профсоюзных, хозяйственных и медицинских организаций.

Большое внимание было уделено недостаткам в медицинском и бытовом обслуживании шахтеров Кузнецкого бассейна, особенно Осинниковского, Прокопьевского и Ленинск-Кузнецкого рудников. С основным докладом по этому вопросу выступил заведующий Кемеровским областным отделом здравоохранения тов. Виноградов.

В прениях было отмечено, что наблюдающееся на ряде рудников слабое снижение заболеваемости шахтеров является результатом плохой работы органов здравоохранения, недостаточной помощи им со стороны хозяйственников и отсутствия необходимой настойчивости профорганизаций в борьбе за соблюдение техники безопасности на производстве и за улучшение санитарно-бытового обслуживания горняков.

В своих решениях совещание обратило особое внимание на вопросы подготовки к зиме медико-профилактических и лечебных учреждений, а также шахтных санитарно-бытовых комбинатов. Предложены конкретные меры дальнейшего улучшения работы этих учреждений.

НОВАЯ ШКОЛА

10 ноября начались занятия в законченной строительством и оборудованием семилетней школе № 10 в Заискитимском районе Кемерово.

Типовое школьное здание состоит из 10 классных и 5 вспомогательных помещений. В нем будут обучаться 400 детей трудящихся Заискитимского района.

КРУПНЫЕ ВЫИГРЫШИ ШАХТЕРОВ

ПРОКОПЬЕВСК, (Корр. «Кузбасса»). Прокопьевские шахтеры-займодержатели получили в нынешнем году по облигациям государственных займов 263 крупных выигрыша. С. Н. Заречный на двухсотрублевую облигацию III Военного Займа выиграл 25 тысяч рублей. Займодержатели И. М. Бейман и А. Д. Солдатов на сторублевые облигации того же займа, выиграли по 5 и 10 тысяч рублей.

ЭЛЕКТРООСВЕЩЕНИЕ ОСНОВНЫХ ПОДЗЕМНЫХ ВЫРАБОТОК В ШАХТЕ

КИСЕЛЕВСК. (Корр. «Кузбасса»). На самой крупной шахте «Капитальная» ведутся работы по электроосвещению основных подземных выработок. Шахтовые электрофонари навешиваются по главному квершлагу, где проходит оживленное движение подземных поездов с углем и по которому шахтеры идут к месту работы, в свои забои. Освещаются также подземные коридоры — ответвления на пласты.

Электроосвещение будет установлено в подземных выработках общей протяженностью в 4 километра. 50 процентов этих работ уже выполнено.

Протест албанского правительства

ТИРАНА, 13 ноября. (ТАСС). Вчера газета «Башкими» опубликовала адресованный Генеральному секретарю организации Об'единенных наций г. Трюгве Ли протест албанского правительства против намерения английских властей нарушить режим албанских территориальных вод. Протест является следствием полученной от английского правительства ноты от 10 ноября, в которой говорилось, что 12 ноября английские суда начнут очистку от мин пролива Корфу, в котором 2 английских эсминца наскочили 22 октября на мины.

Албанское правительство предупредило английское правительство через посредство своей миссии в Белграде, что односторонние действия и решения английских властей в отношении албанских территориальных вод будут рассматриваться как предумышленное нарушение суверенитета Албании. Албанское правительство предложило английскому правительству создать об'единенную комиссию для обсуждения вопроса об очистке пролива Корфу от мин и одновременно просило английское правительство ограничить операции по тралению мин лишь той частью пролива, которая не входит в состав территориальных вод Албании.

Тем не менее однако сегодня утром 5 английских кораблей появились в албанских территориальных водах в районе Саранды и через некоторое время направились к острову Корфу. Были, кроме того, замечены английский крейсер и 6 эсминцев, направлявшихся в сторону Валоны.

Выступление Трумэна на пресс-конференции

ВАШИНГТОН, 11 ноября. (ТАСС). Выступая на пресс-конференции, Трумэн заявил, что результаты выборов не изменят внутренних и внешних интересов или проблем США. Соединенные Штаты, сказал он, определили свой курс во внешней политике, и политика США развивалась и осуществлялась на двухпартийной основе.

В заявлении Трумэна говорится: «Народ избрал большинство республиканцев в сенат и палату представителей. В соответствии с нашей конституцией Конгресс является законодательным органом. Народ решил доверить республиканской партии решающий голос в этом органе нашего правительства. Я принимаю его вердикт в духе, в котором все добрые граждане принимают результаты любых справедливых выборов. В то же время и в соответствии с той же конституцией обязанности и ответственность главы исполнительной власти и исполнительного органа правительства поручены мне и моим коллегам. Наше правительство основано на том конституционном принципе, что три органа власти независимы друг от друга».

Указав, что «нынешнее положение грозит трудностями», Трумэн сказал: «Лишь проявляя мудрость, сдержанность и постоянную решимость ставить интересы нашей страны выше всех других интересов, можем мы встретить и разрешить стоящие перед нами проблемы. Задача весьма велика. Наша огромная внутренняя сила и наше выдающееся положение в мире не являются, как это могут с легкостью предположить некоторые, нерушимыми».

«Изменения в составе большинства Конгресса,—продолжал Трумэн, — не меняют наших внутренних интересов или проблем. Во внешних делах мы уже определили курс, которому должны будем следовать. Наша внешняя политика была разработана и осуществлялась на двухпартийной основе. Я делал все от меня зависящее для укрепления и расширения этой практики. Члены обеих партий в составе Конгресса и за его пределами принимали участие в работе внутреннего совета при определении и в фактическом проведении внешней политики нашего правительства. Это была национальная, а не партийная программа. Она будет и в дальнейшем национальной программой, поскольку это касается государственного секретаря и меня. Я твердо убежден в том, что наши республиканские коллеги, которые так разумно работали по осуществлению этой задачи вместе с нами, проявляя дух сотрудничества, будут продолжать работать с нами и в будущем».

Трумэн отказался ответить на вопрос корреспондентов по поводу требования сенатора Фулбрайта о том, чтобы Трумэн ушел в отставку с поста президента, назначив государственным секретарем республиканца, который стал бы президентом после отставки Трумэна.

Отвечая на другой вопрос, Трумэн заявил, что ему ничего не известно о слухах, согласно которым в составе кабинета предстоят изменения. Спрошенный корреспондентами по поводу слуха о том, что начальник штаба американской армии генерал Эйзенхауэр намерен уйти в отставку в связи с разногласиями с Белым Домом по вопросу о бюджете армии, Трумэн заявил, что этот слух лишен всякого основания. Трумэн отрицательно ответил на вопрос о том, существует ли возможность встречи руководителей большой тройки или большой четверки. Он указал, что совещание большой четверки в настоящее время происходит в Нью-Йорке. Корреспондент отметил тогда, что нью-йоркское совещание является совещанием Совета министров иностранных дел, и снова спросил, встретятся ли руководители государств. Трумэн ответил, что большая четверка встретилась в настоящее время и что происходящее совещание располагает его полной поддержкой. Отвечая на другой вопрос, президент заявил, что он не намеревается созвать специальную сессию Конгресса.

К ИТОГАМ ВЫБОРОВ ВО ФРАНЦИИ

ПАРИЖ, 13 ноября. (ТАСС). Агентство Франс Пресс передает следующие данные о результатах выборов, опубликованные французским министерством внутренних дел (сведения касаются распределения 603 мандатов): коммунистическая партия—186 мест, социалистическая партия—104, МРП—163, «Об'единение левых республиканцев» — 63, «Республиканская партия свободы» и «умеренные» — 82, разные — 5.

ЗЕМЛЕТРЯСЕНИЕ В ПЕРУ

НЬЮ-ЙОРК, 12 ноября. (ТАСС). Как сообщает агентство Ассошиэйтед Пресс, министерство внутренних дел Перу заявило о том, что землетрясение разрушило город Сиуас, находящийся в 250 милях севернее Лимы. Убито, по крайней мере, 30 человек.

Землетрясением сильно разрушены также города Санта-Яго, Дечуко и Кабана. Полностью разрушен город Моебамба.

ПРЕДВАРИТЕЛЬНЫЕ ДАННЫЕ О МУНИЦИПАЛЬНЫХ ВЫБОРАХ В ИТАЛИИ

РИМ, 12 ноября. (ТАСС). 10 ноября в шести городах Италии: Риме, Турине, Генуе, Флоренции, Неаполе и Палермо происходили муниципальные выборы. По официальным данным, в этих городах в голосовании участвовало 1.700 тыс. избирателей: во Флоренции к урнам явилось 73 проц. избирателей, в Турине — 68 проц., в Генуе — 66, в Риме — 57, Неаполе — 47 и в Палермо — 37.

По частичным официальным данным о результатах выборов, полученным в Риме вечером 11 ноября, повсеместно отмечается успех левых партий по сравнению с исходом выборов 2 июня.

Как сообщают газеты, в Риме и Флоренции имели место случаи, когда монахи пытались использовать подложные избирательные бюллетени.

ЗАХАРИАДИС ПРИГОВОРЕН К ТЮРЕМНОМУ ЗАКЛЮЧЕНИЮ

АФИНЫ, 12 ноября. (ТАСС). Вчера афинский суд приговорил заочно лидера греческой коммунистической партии Захариадиса к тюремному заключению сроком на 7 с половиной месяцев за «подрыв авторитета и оскорбление армии». Обвинение было основано на статье Захариадиса, опубликованной в июне прошлого года, в которой было приведено письмо некоего подполковника греческой армии, предупреждавшего о том, что греческие войска подготавливают провокацию на албанской границе.

Этот приговор вынесен через 15 дней после провала попытки осудить Захариадиса за статью, опубликованную в салоникской газете 13 апреля этого года. Вынесение приговора афинским судом совпало с опубликованием газетой «Ризостис девтерас» имен 672 офицеров квислинговцев, пребывание которых в армии в настоящее время не считается оскорблением для армии.

ОФИЦИАЛЬНОЕ СООБЩЕНИЕ О ДАТЕ ВЫБОРОВ В ПОЛЬСКИЙ СЕЙМ

ВАРШАВА, 13 ноября. (ТАСС). Сегодня во всех польских центральных газетах опубликовано официальное сообщение о решении президиума Крайовой Рады Народовой назначить на 19 января 1947 года выборы в Законодательный сейм.

В сообщении указываются также календарные сроки подготовки к выборам.

ЗАБАСТОВКА АНГЛИЙСКИХ СОЛДАТ В ЕГИПТЕ

КАИР, 12 ноября. (ТАСС). Газета «Эль-Ихван-эль-Муслимин» пишет: «Английские военные власти сообщили своим солдатам, находящимся в лагерях Тель-эль-Кебира (восточнее Заказика), что издан приказ о продлении их пребывания в Египте еще на три года. Как только солдаты узнали об этом, они об'явили забастовку, прекратив работу в военных мастерских и учреждениях в знак протеста против этого приказа. Забастовка продолжается».

Ответственный редактор А. БАБАЯНЦ.

ТЕАТР имени А. В. Луначарского — 15 ноября — лауреат Сталинской премии Б. Лавренев — **«ЗА ТЕХ, КТО В МОРЕ».** 16 ноября — А. Н. Островский — **«ДОХОДНОЕ МЕСТО».** 17 ноября — К. Симонов — **«ПОД КАШТАНАМИ ПРАГИ».** Начало спектаклей в 8 час. 30 мин. вечера. Касса открыта с 3 час. дня. Принимаются коллективные заявки.

Кинотеатр «МОСКВА»—15—17 ноября— **Большой зал — «ДАВИД ГУРАМИШВИЛИ»** Сеансы: 2, 3-40, 5-20. **Малый зал — «КУТУЗОВ».** Сеансы — 12, 2, 4, 6, 8, 10 час.

ГОСЦИРК — сегодня и ежедневно обновленная программа. Большие цирковые представления в трех отделениях. Перед началом и в антрактах танцы. Начало представления в 9 часов вечера. **ТАНЦЫ** с 8 часов вечера. Касса открыта с 12 часов дня.

Утерянную круглую печать завкома профсоюза коксохимпромышленности считать недействительной.

Адрес редакции и издательства: г. Кемерово, ул. Сталина, № 74. Телефоны: ответственного редактора — 2-24; зам. редактора—4-85; ответственного секретаря редакции — 2-53; отделов партийного и пропаганды — 8-63; промышленности и транспорта — 15-36; сельскохозяйственного — 4-57; культурно-бытового — 2-37; отдела писем трудящихся — 11-52; директора типографии — 3-96; отдела об'явлений — 14-21; отдела заказов издательства — 9-35.

ОП08132. г. Кемерово, тип. газ. «Кузбасс» Тираж 60.000. Заказ № 395.