Пролетарии всех стран, соединяйтесь!

Кузбасс

Орган Кемеровского обкома и горкома ВКП(б) и областного Совета депутатов трудящихся

216 (5941) | 27 ОКТЯБРЯ 1946 г., воскресенье. | Цена 20 к.

Решающая пятидневка в выполнении годового плана хлебозаготовок

Труженики колхозных полей Кузбасса перед всей страной дали обязательство досрочно выполнить годовой план хлебозаготовок и сдать сверх плана 1 миллион 200 тысяч пудов зерна государству.

Верные своему слову, колхозники Таштагольского района завершили годовой план хлебозаготовок и сдают зерно сверх государственного задания. Сегодня получены сообщения о новой победе юргинских колхозников. Они с честью завершают государственный план хлебозаготовок. Близки к выполнению годовых планов сдачи хлеба государству Мысковский, Барзасский, Кузнецкий, Куздеевский и другие районы.

Однако последняя пятидневка октября не дала нужных темпов прироста. Кузбасс резко отстает в выполнении планов хлебозаготовок: на 25 октября план хлебозаготовок по области выполнен всего лишь на 77 процентов. Эти цифры — наглядный показатель полнейшей беззаботности ряда партийных, советских и земельных организаций, не сумевших по-большевистски организовать обмолот хлебов и сдачу зерна государству. Полнейшую беспечность проявили руководители Мариинского, Чебулинского, Анжеро-Судженского, Крапивинского, Гурьевского, Тисульского, Киселевского, Итатского, Беловского и других районов.

Руководители партийных, советских и земельных организаций этих районов встали на путь небольшевистского отношения к интересам государства, безответственно отнеслись к выполнению директив партии и правительства по организации хлебозаготовок.

Отдельные партийные и советские руководители, вместо принятия решительных мер по ликвидации отставания в выполнении плана хлебозаготовок, самоустранились от руководства этим важнейшим делом и тем самым дезорганизовали работу по хлебозаготовкам. В результате этого в некоторых районах создалось опасное положение, когда важнейшая государственная кампания — хлебозаготовки — пущена на самотек.

Обком ВКП(б) наложил строгое партийное взыскание на секретаря Мариинского райкома ВКП(б) тов. Панасенко за срыв молотьбы и хлебозаготовок, предупредив, что если он не выправит положения с хлебозаготовками в ближайшее время, то будет снят с работы и исключен из рядов ВКП(б).

Антипартийным, антигосударственным следует считать поведение секретаря Чебулинского райкома ВКП(б) тов. Егорова, когда он по существу прекратил борьбу за выполнение плана хлебозаготовок.

Подобное поведение тов. Егорова нельзя расценивать иначе, как покровительство саботажникам хлебосдачи, как факт политической слепоты и близорукости, как факт политического отрыва руководителя от партийных и непартийных большевиков села, беззаветно отдающих свои силы на быстрейшее выполнение своих священных обязательств перед великой Родиной.

Чебулинский и другие отстающие районы имеют хороший урожай. Кузбасская деревня в этом году получила самый высокий урожай по Сибири. **Хлеба очень много. Его нужно срочно обмолотить и сдать государству.** Там, где поняли всю важность хлебозаготовительной работы, там, где осознали, что хлеб — это богатство социалистической Родины, что хлеб — это могучее оружие в руках государства, — там достигли известных успехов в хлебозаготовках. Пример Таштагольского района (секретарь райкома ВКП(б) тов. Овсянников, председатель райисполкома тов. Комзычаков, уполномоченный Министерства заготовок Минаков), Юргинского района (секретарь райкома ВКП(б) тов. Громов, председатель райисполкома тов. Тризна, уполномоченный Министерства заготовок тов. Ивашин) и других районов, показывает, что эти руководители по-партийному отнеслись к такой важнейшей государственной работе, как хлебозаготовки. Они поняли, что интересы государства превыше всего, и по-большевистски организовали хлебозаготовки государству.

Последняя пятидневка вместе с этим показала, что руководители отстающих по хлебозаготовкам районов все еще не сумели решительно перестроить свою работу, продолжают бесцельные и пустопорожние разговоры о хлебосдаче вместо того, чтобы по-большевистски организовать работу. Руководители отстающих районов должны понять, что хлебозаготовки — закон. И если не будут устранены допущенные ошибки в руководстве по хлебозаготовкам, то эти руководители, как не способные проводить линию партии, будут сурово наказаны. Родина не простит им беспечного отношения к государственным обязанностям, либерального отношения к саботажникам хлебосдачи, равнодушия к людям, расхищающим и разбазаривающим хлеб.

Слов нет, трудности налицо. Но тем и ценен партийный и советский руководитель, что в интересах государства, в самых трудных и сложных условиях большевик-руководитель сумеет проявить инициативу, правильно, по-партийному, по-советски организовать работу и добиться решающих успехов.

В Кемеровской области наряду с колхозами, добросовестно выполнившими свой долг перед Родиной, имеются и такие, которые неудовлетворительно выполняют план хлебозаготовок. В этих колхозах плохо ведутся работы по обмолоту хлебов и по вывозу зерна государству.

Добиться, чтобы каждый колхоз ежедневно, по графику вывозил зерно на заготовительные пункты, — такова первая задача.

Некоторые нерадивые работники прикрывают свою бездеятельность по выполнению хлебозаготовок различными несостоятельными разговорами о нехватке людей и транспорта, задерживают обмолот хлебов и тем самым наносят серьезный ущерб интересам государства, колхозам и колхозникам.

Нужно решительно покончить с безответственным отношением к работе, навести порядок в использовании людей, автотранспорта и тягловой силы.

Нередко в колхозах жалуются на нехватку рабочих рук. Тем более недопустимо, что во многих колхозах не все колхозники участвуют в хлебозаготовительных работах. Во многих колхозах все еще встречаются люди, отлынивающие от колхозных работ. Немало и таких лиц, из административно-правленческих работников колхозов, которые могут быть привлечены на работу по обмолоту, скирдованию и вывозке хлеба на элеваторы, глубинки. Однако эти люди к работе не привлекаются. Недостаточно привлечены также служащие сельсоветов, МТС, потребкооперации, члены их семей, трудоспособные лица, проживающие на территории колхозов и сельсоветов.

Привлечь всех свободных и работающих на второстепенных работах лиц к выполнению хлебозаготовительных работ — такова вторая задача.

Многие автомашины и гужевой транспорт используются непроизводительно, в одну смену. Причем, транспорт отвлекается на другие, второстепенные работы. Это — преступление. Нужно полностью использовать транспорт, не допуская ни одной минуты простоя.

Молотить и возить хлеб государству бесперебойно и день и ночь — такова третья и важнейшая задача.

Для того, чтобы выполнить взятые обязательства в последнюю пятидневку октября, нужно решительно увеличить темпы обмолота и хлебосдачи. **В оставшиеся пять дней октября нужно сдать Родине в счет хлебозаготовок 2 миллиона 900 тысяч пудов хлеба.** Только при сдаче этого количества зерна Кузбасс сумеет выполнить взятые обязательства перед страной.

Нужно привлечь все силы, проявить больше инициативы, большевистской напористости и организаторских способностей, чтобы мощными красными обозами вывезти хлеб государству. К этому есть все условия.

Могучий сталинский Кузбасс имеет огромные резервы и ресурсы для успешного выполнения обязательств, данных тружениками села партии и правительству, великому Сталину.

В дни предоктябрьского социалистического соревнования колхозники Кузбасса сумеют с честью выполнить свои обязательства — выполнить годовой план хлебозаготовок и дать сверх плана 1 миллион 200 тысяч пудов хлеба любимой Родине.

Председателю Совета Министров Союза ССР товарищу Сталину И. В.

Дорогой Иосиф Виссарионович!

Строители и монтажники треста «Узбекпромстрой» Министерства строительства предприятий тяжелой индустрии и коллектив Узбекского металлургического завода Министерства черной металлургии счастливы доложить Вам, что Ваше задание выполнено. Узбекский металлургический завод построен и вступил в строй действующих предприятий.

Введены в действие: мартеновский цех, прокатный стан «300», центральная электростанция, чугунолитейный, кузнечно-котельный и механический цехи, железнодорожное хозяйство и коммуникации завода. Для металлургов завода построены капитальные дома жилой площадью 9,5 тыс. кв. метров.

Завод выдает из своей стали готовый прокат для народного хозяйства Узбекистана.

Сооружение завода началось в трудные годы Великой Отечественной войны. В целях ускорения сроков строительства и экономии дефицитных материалов строители смело применяли новые виды конструкций, широко использовали местные строительные материалы.

Там, где 4 года назад была голая степь, выросло современное металлургическое предприятие, оснащенное передовой техникой, обогатившее промышленность Узбекистана металлом для выполнения Сталинской программы под'ема и развития хлопководства.

Весь узбекский народ помогал строить свой первенец черной металлургии. Узбекская молодежь изучала металлургическое дело на заводах Урала и Сибири. Помощь великого русского народа, обеспечившего завод кадрами местной национальности, воспитавшего мартеновщиков и прокатчиков, сталеваров, вальцовщиков и сварщиков из вчерашних узбекских колхозников, — яркое свидетельство нерушимой сталинской дружбы народов.

Заверяем Вас, товарищ Сталин, что строители и монтажники треста «Узбекпромстрой» готовы в дальнейшем также самоотверженно выполнять задания партии и правительства по строительству об'ектов четвертой сталинской пятилетки.

Коллектив металлургического завода обязуется выполнить досрочно, к 15 декабря, годовую программу производства проката и стали.

Желаем Вам, дорогой Иосиф Виссарионович, здоровья и долгих лет жизни на благо нашей великой Родины.

Управляющий трестом «Узбекпромстрой» Министерства строительства предприятий тяжелой индустрии КРАСНОКУТСКИЙ, начальник строительного управления треста «Узбекпромстрой» АЙТМЕТОВ, директор Узбекского металлургического завода Министерства черной металлургии РЯЗАНОВ, главный инженер треста «Узбекпромстрой» ИВАНОВ, главный инженер строительного управления треста «Узбекпромстрой» ТУРИН, главный инженер Узбекского металлургического завода КУРБАТОВ, секретарь Беговатского горкома КП(б) Узбекистана ТЕРЕНТЬЕВ, парторг ЦК ВКП(б) на строительстве АБДУМАВЛЯНОВ, секретарь партбюро Узбекского металлургического завода КРУГЛЫШЕВ.

Беговат, Узбекский металлургический завод

Товарищам Краснокутскому, Айтметову, Рязанову, Иванову, Турину, Курбатову, Терентьеву, Абдумавлянову, Круглышеву

Поздравляю строителей и металлургов Узбекского металлургического завода с окончанием строительства и вводом в действие прокатного стана «300».

Теперь Узбекистан имеет свою сталь и свой прокат, необходимый для дальнейшего развития народного хозяйства республики.

Сооружение металлургического завода в Узбекистане является серьезным успехом строителей, металлургов и трудящихся Узбекистана, вложивших в строительство завода много сил и творческой инициативы.

Желаю вам успеха в быстрейшем полном окончании строительства всего завода и освоении его проектной мощности.

И. СТАЛИН.

Быстрее молотить и сдавать хлеб государству

В последней пятидневке октября дадим Родине 2.900.000 пудов хлеба

Досрочно выполним план вывозки зерна в закрома государства

ОБРАЩЕНИЕ КОЛЛЕКТИВА КЕМЕРОВСКОЙ АВТОБАЗЫ «СОЮЗЗАГОТТРАНС» МИНИСТЕРСТВА ЗАГОТОВОК СОЮЗА ССР КО ВСЕМ ШОФЕРАМ, РЕМОНТНЫМ РАБОЧИМ, ИНЖЕНЕРАМ, ТЕХНИКАМ И СЛУЖАЩИМ АВТОХОЗЯЙСТВА КЕМЕРОВСКОЙ ОБЛАСТИ, ЗАНЯТЫМ НА ВЫВОЗКЕ ЗЕРНА И СЕЛЬХОЗПРОДУКТОВ ГОСУДАРСТВУ

Дорогие товарищи!

Коллектив шоферов, ремонтных рабочих, инженерно-технических работников и служащих Кемеровской автобазы «Союззаготтранс» обращается ко всем работникам автомобильных хозяйств области, занятых на вывозке зерна и других сельскохозяйственных продуктов государству, с призывом организовать предоктябрьское социалистическое соревнование за досрочное выполнение и перевыполнение плана грузоперевозок.

В честь приближающейся XXIX годовщины Октябрьской Социалистической революции, коллектив Кемеровской автобазы «Союззаготтранс» встает на предоктябрьскую стахановскую вахту и берет на себя следующие обязательства:

1. Досрочно закончить выполнение месячного плана вывозки хлеба государству и вывезти сверх установленного плана 800 тонн зерна.

2. Довести коэфициент использования автопарка до 75 процентов и технической готовности до 85 процентов.

3. В течение времени, оставшегося до празднования XXIX годовщины Октябрьской социалистической революции, вывезти зерна на каждую работающую автомашину: «ЗИС-5» не менее 120 тонн, сделать 2.500 тонно-километров; и на автомашину «ГАЗ-АА» — не менее 60 тонн, сделать 1.500 тонно-километров.

4. Строго соблюдать график профилактического обслуживания автомашин. Улучшить качество ремонта и ухода за автомобилями. Не допускать брака в ремонте автомашин, а также возврата автомашин с линии по техническим неисправностям.

5. Добиться экономии горючего не менее одного процента к норме.

6. За весь период стахановской вахты не допустить ни одной аварии.

Обращение принято всем коллективом автоколонн Кемеровской автобазы «Союззаготтранс».

По поручению коллектива:

Директор автобазы «Союззаготтранс» ГОЛОВКО, секретарь парторганизации ДРИЖДЬ, пред. местного комитета СМЕТАНИН, шофер-стахановец КУЗНЕЦОВ, автослесарь-стахановец ДАНИЛОВ.

В ОБЛИСПОЛКОМЕ

Соревнование автобаз, автоколонн и шоферов

Кемеровский облисполком рассмотрел итоги социалистического соревнования за четвертую пятидневку октября автобаз, автоколонн и шоферов, занятых на вывозке зерна государству.

Первое место в социалистическом соревновании заняла Кемеровская автобаза «Союззаготтранса» (директор т. Головко). Ей решено вручить переходящее красное знамя облисполкома и выдать первую премию в размере 2.000 рублей.

Тяжинской автобазе «Союззаготтранса» (директор т. Быковский) присуждена вторая премия в размере 1.500 рублей, а Ленинск-Кузнецкой автобазе «Союззаготтранса» (директор тов. Черкасов) присуждена третья премия в размере 1.000 рублей.

Выполнили условия социалистического соревнования 26 лучших шоферов, а также автоколонны: Топкинская (начальник т. Демьянов), Подунская (нач. т. Алифиров), Крапивинская № 2 (нач. т. Игнатов), Крапивинская № 4 (нач. тов. Капитонов), Ленинск-Кузнецкая (нач. т. Ерошин), Тяжинская (нач. тов. Шульга), Кемеровская № 4 (начальник тов. Титов), Кемеровская № 5 (нач. т. Баженов) и Кузнецкого металлургического комбината (нач. т. Бахаленко). Им также присуждены денежные премии.

ЗА ДОСРОЧНОЕ ВЫПОЛНЕНИЕ И ПЕРЕВЫПОЛНЕНИЕ ГОДОВОГО ПЛАНА ХЛЕБОПОСТАВОК, ПО ПРЕДСТАВЛЕНИЮ РАЙКОМОВ ВКП(б) И РАЙИСПОЛКОМОВ, НА ОБЛАСТНУЮ ДОСКУ ПОЧЕТА ЗАНОСЯТСЯ КОЛХОЗЫ:

89. **«ОГОНЕК»**, Киселевского района. Председатель колхоза тов. Лысаков.
90. **ИМЕНИ АНДРЕЕВА**, Ижморского района. Председатель колхоза тов. Храмцов.
91. **«ПРАВДА»**, Яшкинского района, Председатель колхоза тов. Швец.
92. **«Заря»**, Юргинского района. Председатель колхоза тов. Асанов.
93. **«УРАК»**, Юргинского района. Председатель колхоза тов. Загидулин.
94. **«21-й АРТПОЛК»**, Юргинского района. Председатель колхоза т. Асанов.
95. **«ПАМЯТЬ ЧКАЛОВА»**, Мариинского района. Председатель колхоза тов. Мальков.
96. **«ДИНАМО»**, Беловского района. Председатель колхоза тов. Осорин.
97. **«К НОВЫМ ПОБЕДАМ»**, Кемеровского района. Председатель колхоза тов. Шуклин.
98. **«КРАСНЫЙ ФЛОТ»**, Кемеровского района. Председатель колхоза тов. Зуев.
99. **«ТРЕТИЙ РЕШАЮЩИЙ ГОД ПЯТИЛЕТКИ»**, Мысковского района. Председатель колхоза тов. Сагалаков.
100. **ИМЕНИ БУДЕННОГО**, Мысковского района. Председатель колхоза тов. Антонкин.
101. **ТРАНСПОРТНАЯ МОЛОДЕЖНАЯ БРИГАДА** колхоза «22-я годовщина Октября», Юргинского района. Бригадир тов. Драгончук.
102. **ШАЛЬНЕВА АНТОНИНА**, комбайнер Копыловской МТС, Юргинского района. Убрала комбайном «Сталинец» 566 гектаров.

В передовом колхозе

Колхоз «Правда», Поломошнинского сельсовета по праву считается лучшим в Яшкинском районе. Он вырастил хороший урожай, во-время его убрал и досрочно рассчитался по хлебопоставкам.

Колхозники собрали в среднем пшеницы 15 центнеров с гектара. На некоторых участках урожай получился 18 центнеров с га. В закрома государству сдано больше 4.000 центнеров хлеба.

Особенно отличились в борьбе за хлеб колхозники тт. Куклина Пелагея, Плотникова Валентина, Логинов Калистрат, Дронов Петр и другие.

Отлично работал на полях колхоза «Правда» комбайнер Владимир Зенкевич. За весь уборочный период его комбайн безотказно убирал хлеб. За сезон тов. Зенкевич убрал на своем «Сталинце» 525 гектаров.

Колхозники подсчитали, что если весь убранный их комбайнером хлеб засыпать для перевозки по железной дороге, то получится эшелон в 32 шестнадцатитонных вагона.

Колхозникам выдан аванс. Колхозник Гулец Макар выработал 380 трудодней, его жена Устинья — 481 трудодень, а дочь Вера — 245 трудодней. Плюс к этому 58 трудодней заработала вторая дочь Макара — ученица Валентина. Семье Гульца выдан аванс в размере 72 пудов хлеба.

Конюх Тимофеев Николай выработал 473 трудодня, его дети Тамара и Виктор — 376 трудодней. Они получили авансом 53 пуда хлеба.

Скирдование и обмолот в колхозе закончены. Сейчас колхозники выполняют взятое на себя обязательство — вывозят хлеб сверх плана.

В успехах колхоза «Правда» большая заслуга его председателя — депутата Кемеровского областного совета депутатов трудящихся тов. Швец Абросима Васильевича.

Г. АГИБАЛОВ.

29 октября—день комсомольских красных обозов

Перед комсомольскими организациями Кузбасса в этом году стоит важнейшая задача — убрать во-время и без потерь богатый урожай, выполнить и перевыполнить план хлебопоставок. Борьба за своевременное выполнение плана хлебозаготовок есть борьба за успешное выполнение нового пятилетнего плана, за скорейшее восстановление и развитие всего народного хозяйства нашей страны.

М. И. Калинин в своем выступлении 8 октября 1942 года на приеме передовых комсомольцев-колхозников сказал:

«Надо понять, что вы, комсомольцы-колхозники, несете серьезную ответственность за наше сельское хозяйство... В колхозе, который плохо работает, комсомольская организация в первую очередь будет отвечать и морально перед всем населением, и политически перед центральными органами, перед партией, перед государством за то, что колхоз не выполнил своих обязательств. Все это надо понять и сделать из этого практические выводы для себя».

Как же комсомольские организации Кемеровской области выполняют священную заповедь перед родиной?

Многие районные комитеты ВЛКСМ, первичные комсомольские организации колхозов, МТС, совхозов нашей области с первых же дней уборки проникнулись чувством ответственности за проведение уборочных работ в сжатые сроки. Юргинский, Таштагольский, Кемеровский, Мысковский, Куздеевский, Кузнецкий и Барзасский районы сумели мобилизовать комсомольский актив и всю сельскую молодежь на быстрейшее завершение косовицы и выполнение обязательств по хлебу.

25 молодежных транспортных бригад Кемеровского района только за шесть дней сентября вывезли государству 8.510 центнеров зерна. Куздеевские молодые возчики доставили на ссыпные пункты 15.466 центнеров. Всего по области 233 молодежных бригады вывезли на пункты Заготзерна 151.267 центнеров хлеба.

Недавно областной комитет ВЛКСМ наградил почетными грамотами обкома ВЛКСМ 19 лучших бригадиров молодежных транспортных бригад, в числе их: Драгончук Дмитрий из колхоза «21 годовщина Октября», Лысяк Виталий из колхоза «Память Ленина», Подунского района, и другие.

В. И. Ленин учил комсомольцев во всяком деле проявлять инициативу, свой почин. Комсомольская организация колхоза имени Чапаева, Киселевского района, в целях быстрейшего выполнения обязательств перед государством, организовала из 17 человек транспортную бригаду. Эта бригада в ночь с 13 на 14 октября сдала государству 107 центнеров хлеба. Днем 14 октября молодые патриоты вывезли на ссыпной пункт 123 центнера хлеба, а в ночь на 15 октября — 125 центнеров. В итоге работы, колхоз досрочно рассчитался с государством.

Только так, оперативно, проявляя инициативу, вкладывая в дело молодежный задор, должны работать комсомольские организации деревни.

Обкомом ВЛКСМ в конце сентября был об'явлен декадник по скирдованию скошенного хлеба. В эти дни молодежью было заскирдовано 16.017 га. Хорошо работала молодежь Тяжинского, Прокопьевского, Куздеевского районов.

Двести комбайновых агрегатов участвуют в областном социалистическом соревновании. Комбайнер Копыловской МТС, Юргинского района, Шальнев Анатолий на комбайне «Сталинец» убрал 566 га. Комбайнер Остеро Валентин (Яшкинский район) свое обязательство—убрать на комбайне «Коммунар» 400 га — выполнил. Ежедневно он убирал по 14—18 га.

Примеров замечательной работы молодых колхозников можно привести очень много. Все они говорят о том, что молодежь деревни не жалеет сил для обеспечения страны хлебом.

Огромную помощь селу в этом году оказали комсомольцы и молодежь городов нашей области. На полевых работах было занято 16.534 молодых рабочих и служащих.

Кемеровская городская комсомольская организация (секретарь ГК ВЛКСМ тов. Лепетов) послала в село 6.350 человек. Сейчас, по решению обкома ВЛКСМ, на обмолот, обработку зерна и копку картофеля дополнительно выехало 450 комсомольцев.

145 комсомольцев-активистов работают в пропагандистских группах по организации транспортных бригад, в автоколоннах по вывозке хлеба государству.

Прокопьевский горком ВЛКСМ послал в село 2.700 человек. 22 октября на усиление молотьбы из городов и районных центров в отстающие колхозы выехало 56 молодежных молотильных бригад.

Товарищ Сталин учит нас — никогда не успокаиваться на достигнутом. Есть еще районы, которые медленно сдают хлеб государству. К таким относятся Анжеро-Судженский, Беловский, Тисульский, Чебулинский, Гурьевский районы. Здесь райкомы ВЛКСМ плохо руководят работой транспортных бригад, не борются за усиление молотьбы.

Комсомольский актив этих районов должен понять, что он вместе с партийной организацией несет серьезную ответственность за выполнение в срок хлебопоставок государству, что только повседневное руководство хлебозаготовками принесет положительные результаты.

Обком ВЛКСМ, в честь XXVIII годовщины комсомола, 29 октября проводит день комсомольских обозов по усилению хлебопоставок. Дело чести райкомов ВЛКСМ, первичных комсомольских организаций, комсомольского актива мобилизовать комсомольцев и молодежь на активное проведение дня комсомольских обозов.

Надо организовать бесперебойную молотьбу, установить контроль на ссыпных пунктах Заготзерна, добиться, чтобы хлеб непрерывным потоком шел в закрома государству. Во главе молотильных и транспортных бригад должны быть комсомольцы-активисты.

Комсомольцы и молодежь колхозов, МТС, совхозов! Все, как один, на молотьбу и вывозку хлеба государству! Ознаменуем XXVIII годовщину комсомола стахановским трудом, борьбой за выполнение плана хлебопоставок!

М. БИЗИН,
зав. отделом крестьянской молодежи обкома ВЛКСМ

От'езд в Чехословакию делегации депутатов Верховного Совета СССР

25 октября, по приглашению президиума законодательного Национального собрания Чехословацкой республики, в Прагу вылетела делегация депутатов Верховного Совета СССР в составе тт. Горкина А. Ф. (руководитель делегации), Гречухи М. С., Парфенова И. А., Титова К. Е., Фадеева А. А. и Грековой Н. Г.

Делегация примет участие в празднествах XXVIII годовщины образования Чехословацкой республики.

(ТАСС).

Преподавание Конституции СССР в средней школе

Министерство просвещения РСФСР приняло решение о коренном улучшении преподавания Конституции СССР в средней школе. Учебно-педагогическому издательству поручено совместно с институтом права Академии наук СССР подготовить к 1 мая 1947 года и сдать учебник по курсу «Конституция СССР». В него будут включены общие понятия о государстве, праве и важнейших законах советского государства.

Директорам педагогических и учительских институтов предложено ввести с 1947—1948 учебного года на исторических факультетах курс «Основы советского государства и права», включив в него изучение Конституции СССР.

Новое лечебное средство

Группа научных сотрудников Саратовского медицинского института разработала методику приготовления нового лечебного средства — бактериофага против дифтерии. Новый фаг был использован для лечения токсической дифтерии. Примененный вместе с сывороткой, он дал великолепный результат. У больных, которых лечили бактериофагом, налеты в горле пропали в два раза быстрее, чем при сывороточном лечении.

Беседы об Уставе ВКП(б)

4. Обязанности и права члена партии

Члены партии работают на предприятиях промышленности и транспорта, в колхозах и совхозах, научно-исследовательских учреждениях и в государственном аппарате. Где бы ни находились коммунисты, партия требует, чтобы они всегда свято выполняли обязанности члена Всесоюзной коммунистической партии (большевиков).

Обязанности члена партии изложены в Уставе ВКП(б). В чем они заключаются?

Член партии обязан «неустанно работать над повышением своей сознательности, над усвоением основ марксизма-ленинизма».

История большевизма учит, что наша партия не могла бы выполнить своей роли политического вождя народных масс, если бы она не владела марксистско-ленинской теорией. Руководить — это значит уметь предвидеть ход событий, уметь рассматривать их развитие не только в настоящем но и в будущем. Марксистско-ленинская теория дает коммунистам силу ориентировки в событиях, ясность перспективы, уверенность в работе. Наша партия умеет предвидеть ход событий, так как она вооружена знанием законов развития общества. Партия правильно решает сложные вопросы международной и внутренней политики потому, что освещает свой путь ярким прожектором марксистско-ленинского учения.

Партия большевиков не дрогнула, когда в связи с нашествием гитлеровских орд над нашей Родиной нависла смертельная опасность. Руководимые гением великого Сталина, большевики в самом начале Отечественной войны предвидели ее исход, знали, какими путями и средствами организовать победу над врагом.

Сталинские пятилетки развития народного хозяйства, создавшие прочную материальную базу социалистического общества и укрепившие военно-хозяйственную мощь советского государства, были разработаны и точно реализованы благодаря тому, что партия Ленина—Сталина видит далеко вперед. На прочном фундаменте ленинско-сталинской теории построен и послевоенный пятилетний план восстановления и дальнейшего развития народного хозяйства нашей страны, являющийся великой программой борьбы за построение коммунизма.

Вот почему важнейшая обязанность каждого коммуниста, независимо от его профессии, повседневно повышать уровень своей политической сознательности. Коммунист не может замыкаться в свою производственную специальность. Изучение марксистско-ленинской теории обязательно для работников всех отраслей хозяйства, науки и культуры. Опыт показывает, что если член партии начинает беззаботно относиться к повышению своего политического уровня, перестает интересоваться перспективами нашего движения вперед, то он неизбежно отстает от жизни, становится безликим человеком. Такой коммунист постепенно превращается в дегрессивный, начинает работать вслепую, плывет по течению. О таких беззаботных к теории членах партии товарищ Сталин сказал, что «сначала они обкладываются плесенью, потом они становятся серенькими, потом их засасывает тина обывательщины, а потом они превращаются в заурядных обывателей».

Член партии обязан, говорится в Уставе ВКП(б), «соблюдать строжайше партийную дисциплину, активно участвовать в политической жизни партии и страны, проводить на практике политику партии и решения партийных органов».

Дисциплинированность — важнейший признак партийности. Без дисциплины нет организованной партии. Товарищ Сталин еще в мае 1917 года писал, что борьба, которую ведет партия, «может быть успешной только тогда, если партия наша будет едина и сплочена, если у нее будет одна душа и одна воля, если она будет бить в одну точку везде, во всех концах России».

Партийная дисциплина крепка тем, что коммунисты проводят решения партии сознательно, воспринимают их как свое родное, кровное дело. Для коммунистов нет ничего выше интересов партии. Дисциплина коммунистической партии проверяется и подкрепляется сознательностью ее членов, их преданностью делу Ленина—Сталина, их выдержкой и героизмом.

Нельзя считать дисциплинированным коммуниста, если он нарушает требования Устава ВКП(б), если он в партийной организации не работает, в выполнении решений партии не участвует, если он даже к исполнению такой элементарной обязанности, как уплата членских партийных взносов, относится спустя рукава. Такой коммунист расшатывает дисциплину партии.

В Уставе ВКП(б) говорится, что в отношении членов партии, нарушающих партийную дисциплину, должны применяться определенные меры взыскания. В Уставе есть целый раздел, посвященный этому вопросу: «Меры взыскания за нарушение партийной дисциплины». В этом разделе указывается, что неисполнение постановлений партийных органов и другие проступки, признаваемые преступными общественным мнением партии, влекут за собой тот или другой вид порицания — предупреждение, постановка на вид, выговор и, как крайняя мера, исключение из партии.

Партия требует, чтобы за мелкие проступки, например, за неявку на собрание, неуплату в срок членских взносов и т. д., применялась не высшая мера партийного взыскания — исключение из партии, а предусмотренные Уставом меры партийного воспитания и воздействия. При решении вопросов об исключении из партии и восстановлении исключенного в правах члена партии необходимо проявлять максимум осторожности и товарищеской заботы и обеспечивать тщательный разбор обоснованности обвинений, предъявляемых коммунисту.

Член партии, говорится далее в Уставе, обязан «быть образцом соблюдения трудовой и государственной дисциплины, овладевать техникой своего дела, непрерывно повышая свою производственную, деловую квалификацию».

Постоянное соблюдение коммунистами трудовой и государственной дисциплины — важнейшее условие поддержания авангардной роли партии как руководящей силы советского государства. Если наша партия является вдохновителем и организатором народных масс в борьбе за коммунизм, то об'ясняется это в значительной степени тем, что члены партии всюду идут в первых рядах борцов и строителей социалистического общества, личным примером увлекают за собой отстающих, вносят в среду трудящихся дух дисциплины и организованности. Так же как это было на фронтах Отечественной войны, так и теперь, в условиях мирного строительства, в борьбе за выполнение новой сталинской пятилетки, коммунисты показывают примеры стойкости, мужества, дисциплины.

Партия не терпит расхождений между словом и делом и наказывает тех коммунистов, которые обходят советские законы, нарушают трудовую и государственную дисциплину. Строгое, неуклонное соблюдение советской законности — один из важных показателей партийности членов и кандидатов ВКП(б).

Чтобы быть действительным вожаком беспартийных, член партии обязан постоянно совершенствовать знание техники своего дела, никогда не удовлетворяться уровнем достигнутого, осваивать передовой опыт, постоянно повышать свое мастерство.

Наконец, член партии обязан «повседневно укреплять связь с массами, своевременно откликаться на запросы и нужды трудящихся, раз'яснять беспартийным массам смысл политики и решений партии».

Большевики непобедимы, учит товарищ Сталин, пока они сохраняют связь с народом. Укрепление связи с беспартийными массами является важнейшей обязанностью каждой партийной организации, каждого коммуниста. Без тесной связи с массами, без повседневного учета настроений и запросов трудящихся партия не могла бы вырабатывать правильных решений, определять очередные задачи. Вместе с тем и провести в жизнь то или иное решение возможно лишь при помощи масс. Ведь самое хорошее, продуманное решение партийной организации может превратиться в пустую бумажку, если коммунисты не раз'яснят его массам и не сплотят их для претворения в жизнь этого решения.

Трудности послевоенного периода преодолеваются тем успешнее, чем теснее партийные организации связаны с массами трудящихся. Подлинный большевик не избегает трудностей, не прячется от них, а смело идет им навстречу и мобилизует массы на их преодоление. И плох тот коммунист, который вместо упорного преодоления трудностей ссылается на так называемые об'ективные причины. Член партии должен всегда помнить, что он является представителем правящей партии и что поэтому он не может равнодушно проходить мимо разного рода недостатков, проявлений распущенности, недисциплинированности. Коммуниста все касается. Он обязан своевременно откликаться на запросы и нужды трудящихся и принимать меры для устранения неполадок в материально-бытовом и культурном обслуживании трудящихся. Отличительная черта коммуниста — душевное, отзывчивое отношение к запросам и нуждам трудящихся.

Большевику чужды обывательская самоуспокоенность, зазнайство и хвастовство. Не кичливость, а скромность украшает большевика. Сила большевистской партии в ее неразрывной связи с массами. Член партии не только должен учить массы, но и учиться у них.

Таковы обязанности члена партии. Устав ВКП(б) предоставляет каждому члену партии и определенные права.

«Член партии, — сказано в Уставе ВКП(б), — имеет право:

а) участвовать в свободном и деловом обсуждении на партийных собраниях или в партийной печати практических вопросов партийной политики;

б) критиковать на партийных собраниях любого работника партии;

в) избирать и быть избранным в партийные органы;

г) требовать личного участия во всех случаях, когда выносится решение о его деятельности или поведении;

д) обращаться с любым вопросом и заявлением в любую партийную инстанцию вплоть до ЦК ВКП(б)».

Между обязанностями и правами члена партии существует тесная связь. И те и другие преследуют единую цель: обеспечить активное участие коммунистов в работе партии, добиться, чтобы каждый член партии был сознательным, дисциплинированным, стойким руководителем беспартийных масс трудящихся.

Если обязанности, изложенные в Уставе, напоминают каждому члену партии, что он постоянно должен работать, учиться, жить и бороться по-ленински, как учит великий Сталин, то права, предоставляемые членам партии, создают благоприятные условия для воспитания у каждого коммуниста чувства «хозяина в партии» и повышения его активного участия в партийной жизни.

Нетрудно понять, что наиболее полно пользоваться своими правами член партии может лишь в том случае, если он проявляет активность в выполнении тех высоких обязанностей, какие налагает на него партия.

Может ли, например, член партии использовать свое право участвовать в обсуждении на партийных собраниях практических вопросов партийной политики, если он в партийной жизни принимает слабое участие, не работает над повышением своей сознательности? Ясно, что нет. Может ли член партии использовать свое право быть избранным в партийные органы, если он своей повседневной, активной работой не завоевал уважения и авторитета в организации, не показывает примера высокой сознательности и не соблюдает трудовой и государственной дисциплины? Конечно, нет. Если на выборах кто-нибудь и выдвинет кандидатуру такого члена партии, то ее отведут при обсуждении либо «прокатят на вороных» во время тайного голосования.

Значит, права, предоставленные членам партии, имеют целью способствовать непрерывному росту их активности и самодеятельности, повышению их ответственности за великое дело партии.

Права членов партии, записанные в Уставе ВКП(б), являются прямым выражением внутрипартийного демократизма, на основе которого строится работа каждой организации партии. Именно из внутрипартийной демократии вытекает неотъемлемое право члена партии участвовать в свободном и деловом обсуждении практических вопросов партийной политики, право критиковать на партийных собраниях любого работника партии, право избирать и быть избранным в партийные органы.

Большое значение параграфа третьего Устава, в котором изложены права члена партии, в том и состоит, что он своим острием направлен против бюрократических извращений в партийной практике, ограждает коммунистов от произвольного администрирования, зажима критики и самокритики.

Использование членами партии предоставленных им прав имеет большое значение для под'ема активности партийных масс, для укрепления боеспособности партийных организаций.

Большое значение имеет также записанное в Уставе ВКП(б) право члена партии требовать личного участия во всех случаях, когда выносится решение о его деятельности или поведении. Предоставляя это право своим членам, партия подчеркивает тем самым необходимость об'ективного, внимательного, товарищеского отношения к каждому коммунисту. Партия резко осуждает канцелярский, бюрократический подход к оценке политических и деловых качеств члена партии, когда вопрос о пригодности человека к той или иной работе решается только по его анкете или когда партийные взыскания налагаются путем опросного голосования, заочно решаются вопросы, связанные с партийностью человека.

Из сказанного видно, что права членов партии так же, как и обязанности, налагаемые на них, имеют целью способствовать воспитанию активных, сознательных большевиков, организаторов масс, достойных членов великой партии Ленина—Сталина.

Г. БРОВАРСКИЙ.

«Правда»

В ответ на призыв алтайских колхозников сельхозартель «Путь крестьянина», Молотовского района, Куйбышевской области, обязалась сдать сверх плана государству 1.200 пудов зерна.

На снимке: отправка колхозного хлеба для сдачи государству сверх плана.

(Фотохроника ТАСС).

Дело чести сибирских колхозников

БЕСЕДА С НАЧАЛЬНИКОМ ГЛАВНОГО ЗЕРНОВОГО УПРАВЛЕНИЯ, ЧЛЕНОМ КОЛЛЕГИИ МИНИСТЕРСТВА ЗАГОТОВОК СССР тов. ХАВРОНИНЫМ

Патриотический призыв алтайских колхозников — выполнить досрочно государственный план хлебозаготовок, дать родине сверх плана миллионы пудов зерна — нашел горячий отклик во всех республиках страны. Вступая во Всесоюзное социалистическое соревнование за успешное завершение сдачи хлеба государству к 7 ноября — празднику Великой Октябрьской социалистической революции, десятки краев и областей взяли конкретные обязательства.

Инициатор этого замечательного движения — Алтайский край обязался сдать сверх плана 6 миллионов пудов хлеба, Казахстан — 9 миллионов, Красноярский край и Новосибирская область — по 2 миллиона, Кемеровская и Омская области — по 1 миллиону 200 тысяч, Челябинская область — 1 миллион 100 тысяч пудов.

Среди республик Союза неплохо выполняет свои обязательства Казахстан. К 20 октября он сдал хлеба почти на 10 миллионов пудов больше, чем на это время в прошлом году. Алма-Атинская, Джамбульская, Карагандинская и Южно-Казахстанская области уже полностью рассчитались с государством и продолжают сдавать хлеб сверх плана. Выполнила государственные поставки Дрогобычская область. Успешно прошли заготовки хлеба в Закарпатской области Украины. Новые граждане Советского Союза — закарпатские крестьяне сдали государству сверх плана двести тысяч пудов зерна. Выполнила годовой план поставок зерна Карело-Финская ССР.

В последнее время повысились темпы сдачи хлеба на Урале. Свердловская область выполнила задание на семьдесят процентов. Усилилась сдача хлеба государству в Челябинской области. В четвертой пятидневке она сдала один миллион двести девяносто девять тысяч пудов хлеба против семисот пятидесяти семи тысяч пудов, заготовленных в предыдущей пятидневке. Но в целом Челябинская область, несмотря на большие возможности, заготовила зерна меньше прошлогоднего. Медленнее, чем в прошлом году, идут поставки хлеба в Молотовской области.

Прекрасный урожай выращен в этом году в Сибири. Инициатор Всесоюзного социалистического соревнования Алтайский край сдал государству зерна вдвое больше прошлогоднего, выполнив на три четверти годовое задание. Колхозам, совхозам и заготовительным организациям края предстоит еще больше приложить усилий, чтобы с честью выполнить свои обязательства.

Наравне с Алтайским краем идет Томская область. Ее передовые районы — Васюганский, Верхне-Кетский, Парабельский, Каргасокский, Колпашевский и Пудинский выполнили годовой план.

Однако в ряде районов заготовки хлеба еще развернуты слабо, допускаются большие потери зерна. Особенно плохо идет молотьба в Зырянском районе. Здесь из 57 зерносушилок 27 не работают, что тормозит ход хлебопоставок. Колхозы «Путь к социализму», имени Чапаева и имени Максима Горького не организовали охрану зерна. Хлеб отправляется на заготовительные пункты без предварительного взвешивания, а сухое зерно нередко смешивается с влажным. В колхозах «Искра», «Красный просвещенец», «Колос» и некоторых других не используются сложные молотилки и комбайны на ночной молотьбе. Эти недостатки надо немедленно устранить.

Среди областей, краев и республик на среднем уровне держатся Красноярский край, Омская и Кемеровская области. Снизила темпы в последней пятидневке Новосибирская область. Хуже всех заготовляют хлеб Тюменская и Курганская области. Особенно отстала Курганская область, где из пятидневки в пятидневку нарушаются правительственные сроки поставок. Передовые районы Сибири — Кулундинский, Ключевской и Рубцовский Алтайского края, Новосибирский сельский район, Бирилюсский район Красноярского края и другие уже сдали сверх плана тысячи пудов зерна. О возможностях успешного завершения важнейшего государственного задания говорит опыт передовиков заготовок. В Омской области 20 октября был организован общеобластной день красных обозов. За этот день колхозы и совхозы доставили на государственные зернохранилища 900 тысяч пудов хлеба—втрое больше, чем в обычные дни. В день красных обозов колхозы Челябинской области сдали государству свыше миллиона пудов зерна.

Колхозники и колхозницы, рабочие и работницы Новосибирской области, вызывая на социалистическое соревнование трудящихся Казахской ССР, Кемеровской и Томской областей, заявили: «Слово сибиряков-колхозников — крепкое и нерушимое слово. Приложим все наши силы, все наше умение для того, чтобы с честью выполнить свое социалистическое обязательство».

Дело чести сибирских хлеборобов — сдержать данное слово и дать родине миллионы пудов зерна сверх плана в фонд первого года новой сталинской пятилетки.

(ТАСС).

Коренным образом улучшить идеологическую работу среди трудящихся

За последнее время Центральный Комитет ВКП(б) принял ряд важнейших постановлений, требующих от партийных организаций, от всех работников идеологического фронта коренного поворота в сторону усиления всей идеологической работы.

Это — постановления ЦК ВКП(б) о журналах «Звезда» и «Ленинград», о репертуаре драматических театров, о кинофильме «Большая жизнь» и другие. Они глубоко всколыхнули не только литераторов и работников искусства, но и всю советскую общественность.

К числу руководящих партийных документов в области идеологической работы принадлежит и доклад тов. А. А. Жданова о журналах «Звезда» и «Ленинград».

Значение сделанных указаний Центральным Комитетом для идеологической борьбы за коммунизм трудно переоценить. Они являются боевой программой для всей нашей дальнейшей идеологической работы.

Интеллигенция городов и сел Кузбасса, партийные и непартийные большевики, на своих собраниях признают всю глубину и правильность сделанных Центральным Комитетом указаний.

На областном совещании работников печати, народного образования и культурно-просветительных учреждений, состоявшемся в конце сентября, с докладом о повышении идеологической работы с массами выступил секретарь обкома ВКП(б) по пропаганде тов. А. И. Пулях.

— Наша литература, периодическая печать, театры, школы, кино, радио, — сказал докладчик, — являются могучим средством в деле коммунистического воспитания советских людей и в особенности молодежи.

Не всегда, однако, это учитывается в практической деятельности работников идеологического фронта.

Докладчик подробно остановился на критическом разборе произведения Феодора Олесова «Прощание молча» — произведения о героических тружениках Кузбасса.

Олесов с этой большой и ответственной темой не справился потому, что подошел к ней безответственно, без глубокого и всестороннего изучения жизни и труда шахтерского коллектива одного из крупнейших рудников Кузбасса.

В отдельных главах повести Олесов искажает советскую действительность. Сущность стахановского движения автором извращена. Примитивными и отсталыми изображены рабочие-горняки, а представители горняцкой интеллигенции показаны тоскующими, скучающими, обиженными на судьбу, забросившую их в далекую Сибирь. Искажено партийное руководство на руднике.

Вредная практика — увлечение постановкой пьес зарубежных авторов, протаскивание низкопробных, безидейных, а нередко и вредных произведений — имела место в работе театров области. Так, в областном театре в Кемерово ставилась пьеса «Самолет опаздывает на сутки», в Сталинском драматическом театре — «Вынужденная посадка», в театре имени Ленинского комсомола в Анжеро-Судженске — «Третий человек», а в Прокопьевском театре музыкальной комедии — такие пустышки, как «Испытания любви» и «Сорванец».

В практике работы некоторых педагогов имеет место непозволительный разрыв между обучением и воспитанием.

Очень много недостатков в работе газет.

Некоторые наши газеты, районные — Яшкинская, Чебулинская, Мысковская, городские — Анжеро-Судженская и Киселевская, не являются рассадниками культуры в народе, они делаются безграмотно.

— Поэтому нашей задачей, — говорит докладчик, — является, прежде всего, повышение грамотности газет, их политической остроты, целеустремленности.

Наша задача заключается в том, чтобы мы полностью и до конца использовали такие средства идеологической работы, как печать, театры, школы, кино, радио, культурно-просветительные учреждения, лекционную пропаганду, неустанно воспитывали бы трудящихся и, прежде всего, нашу молодежь в духе бодрости, веры в свое дело, в духе преданности социалистической родине, способности и умения преодолевать трудности.

Решив эти задачи, мы поднимем советских людей на творческий вдохновенный труд, на завершение строительства социалистического общества и постепенного перехода от социализма к коммунизму в нашей стране.

* * *

Во всех городах Кузбасса прошли собрания интеллигенции по вопросу улучшения идеологической работы. В Сталинске и Прокопьевске с докладами выступил секретарь обкома ВКП(б) по пропаганде тов. А. И. Пулях, в Анжеро-Судженске — секретарь обкома ВЛКСМ тов. Залужный, в Гурьевске и Осинниках — секретарь обкома ВЛКСМ по пропаганде тов. Колмакова, в Ленинске-Кузнецком — заведующий лекторской группой обкома ВКП(б) тов. Соколов, в Тайге и Мариинске — заведующий сектором пропаганды обкома ВКП(б) тов. Лапин, в Киселевске — заведующий областным отделом народного образования тов. Чистяков.

В Сталинске на собрании присутствовали артисты, профессора и преподаватели институтов и техникумов, врачи, инженеры и техники, учителя, работники печати и пропагандисты.

Сталинск — не только крупный индустриальный центр Сибири, но также культурный центр Кузбасса. Располагая большими культурными силами, партийные, профсоюзные и советские организации города имеют все возможности, чтобы поднять на более высокую ступень идеологическое воспитание трудящихся.

Серьезные недостатки имеются в работе городской газеты «Большевистская сталь». Как отмечали выступающие, газета не всегда на высоком идейном уровне освещает культурную и политическую жизнь города, и часто предоставляет свои страницы художественно - беспомощным, бессодержательным произведениям.

В прениях выступили тт. Воропаев — зав. отделом пропаганды и агитации Орджоникидзевского райкома ВКП(б), Зубарев — профессор Сибирского металлургического института, Лосев — зав. кафедрой основ марксизма-ленинизма пединститута, Поломошнов — зав. партбкабинетом горкома ВКП(б), Коган — директор городского драматического театра и другие.

Суровой критике подвергли участники собрания интеллигенции в Прокопьевске работу театра музыкальной комедии. В его репертуаре превалируют в основном западно-европейские оперетты, а из советских оперетт подготовлена одна лишь постановка «Раскинулось море широко».

Серьезные недостатки в идеологической работе в Прокопьевске об'ясняются тем, что там слабо поставлено марксистско-ленинское воспитание интеллигенции. Значительная часть учителей, врачей, артистов, инженерно-технических работников не работает над повышением своего идейно-теоретического уровня. А это неизбежно приводит к измельчанию работников, к потере перспектив, к утрате главного качества советского работника—большевистской партийности, идейности, принципиальности в решении любого вопроса.

Широкому критическому обсуждению подвергнута на собрании в Анжеро-Судженске работа театра имени Ленинского комсомола, работа школ и городского отдела народного образования. Выступающими было приведено много примеров, как отдельные преподаватели отрывают изложение фактического материала в процессе преподавания от коммунистического воспитания подрастающего поколения. Некоторые преподаватели литературы и языка слабо используют отечественную литературу, как мощное средство идейного воспитания. Нередко в отрыве от достижений современной науки и без глубокого об'яснения учащимся материалистических основ ведется преподавание биологии, химии и физики. Инспектора отдела народного образования мало обращают внимания на то, как учителя увязывают процесс обучения с процессом коммунистического воспитания школьников.

Заведующий городским отделом народного образования тов. Музычев в своем выступлении отметил, что учителю доверено важное и почетное дело — формирование личности наших юношей и девушек. Однако многие учителя в своей работе допускают формализм, не занимаются идеологическим воспитанием учащихся, избегают внешкольной работы. Это об'ясняется прежде всего тем, что значительная часть учителей не повышает свой идейный уровень, отдельные из них даже не читают газет.

На всех прошедших собраниях приняты постановления, одобряющие решения Центрального Комитета ВКП(б) о журналах «Звезда» и «Ленинград», о репертуаре драматических театров, о кинофильме «Большая жизнь» и другие и намечающие пути коренного улучшения идеологической работы среди трудящихся масс.

Интеллигенция Кузбасса восприняла постановления Центрального Комитета партии, как боевую программу дальнейшего развертывания и под'ема всей идеологической работы.

Не принимают решительных мер к ускорению обмолота хлеба

Со стороны руководителей Прокопьевской МТС не принимаются решительные меры к выполнению задания по обмолоту хлеба в колхозах, обслуживаемых этой МТС. Руководство молотильных и комбайновых агрегатов ослаблено, в результате чего не обеспечивается бесперебойная круглосуточная работа машин. Так, в колхозе «Красный Октябрь» из-за отсутствия полотна комбайн простоял без работы пять суток. Однако машину можно было использовать для молотьбы на стационаре, но этого не было сделано. Без указания директора МТС комбайнер отказался молотить колхозный хлеб.

В одном из крупных колхозов района «Красный партизан» простаивает молотилка «МК-1100» и только потому, что систематически ломаются шатуны. Зная об этом, директор МТС тов. Коротких не принял срочных мер к устранению причин поломки. Обещание, послать специалиста для устранения неполадок, осталось невыполненным. А тем временем посланная бригада из районного центра, на обслуживание молотильного агрегата, использовалась на второстепенных работах.

По распоряжению тов. Коротких, из колхоза имени Крупской был перевезен на усадьбу МТС исправленный комбайн. Перевозка его была вызвана тем, что комбайнер Никишкин не захотел молотить хлеб на стационаре, а бригадир тракторной бригады Новиков потворствовал незаконному поступку Никишкина.

Слабый контроль за состоянием молотильных и комбайновых агрегатов привел к тому, что отдельные колхозы Прокопьевской МТС затянули обмолот и сдачу хлеба государству. В колхозах «Красный партизан», «Утро», «Красный Октябрь» не оказалось намолоченного зерна, между тем, эти колхозы, давно закончившие косовицу, не выполняют хлебосдачу.

Д. ЮШИН.

Предоктябрьское социалистическое соревнование

Побёда щитовиков бригады Улановского

12.246 тонн угля из-под щита

В свое время, когда внедрялась новая система разработки мощных крутопадающих пластов с помощью щитов, первым на Киселевском руднике заметного успеха добился Леонид Карпенко. На шахте «Капитальная» он выдал из-под щита 11 тысяч тонн угля.

Но через некоторое время показатель тов. Карпенко был превзойден. Щитовик Ломов добыл 12 тысяч тонн угля в месяц.

Новая система добычи крепко внедрилась на «Капитальной». Сейчас половина добычи шахты ведется из-под щитов.

В октябре стало известно о новом достижении щитовиков Киселевска. Бригада тов. Улановского на шахте «Суртаиха» перекрыла ранее существовавшие киселевские рекорды, выдав за месяц из-под щита 12.246 тонн угля.

Бригада разрабатывает с помощью маломощного щита первый внутренний пласт. В сентябре она более чем в полтора раза перевыполнила свое месячное задание. Немало интересного у бригады и в октябре.

Чтобы загрузить полностью всех своих людей, бригада высвободила трех забойщиков и посылает теперь под щит одного, а не двух, как раньше.

За первый же час с начала смены забойщик пробуривает под всеми секциями щита до 60 шпуров. Минут через 15 после отпалки он сбрасывает уголь в печь. Работы ему здесь немного, так как бригада расширила воронки печей и во время отпалки почти весь уголь идет в них сам.

Оставшееся время забойщик использует для бурения трех-четырех десятков шпуров прохода. После того, как проход взят, делается полная посадка щита. К этому времени уже нагружено добрых сто вагончиков угля (задание 60). Кончилась смена. Цикл взят полностью. В этом — залог успеха бригады Улановского.

Лес—шахтам и стройкам

ЛЕСОРУБ-СТАХАНОВЕЦ АРГЕНТ П. И. ЗА 27 ДНЕЙ ВЫПОЛНИЛ 80 НОРМ

Соревнующийся с Тойдонским леспромхозом коллектив Кемеровского лесокомбината (директор т. Коростелев) готовится отметить всенародный праздник — XXIX годовщину Октябрьской революции новыми производственными успехами.

Рабочие и служащие комбината горят единым желанием — дать стройкам и промышленным предприятиям как можно больше лесоматериалов.

Лучших показателей среди лесозаготовителей добились бригады выгрузчиков тт. Мальчикова, Богданова, Волкова и Меркулова, ежемесячно выполняющие свое производственное задание от 111 до 151 процента. Замечательные образцы стахановской работы показывают также и рабочие погрузки. Стахановец т. Давыдов, выполнивший сентябрьский план на 156 процентов, обязался в октябре дать две нормы выработки. Соревнующиеся с ним тт. Щербак и Звонков на погрузочных работах выполняют свою норму на 135—150 процентов.

Один из лучших стахановцев комбината — лесоруб тов. Аргент П. И., несмотря на свои пожилые годы, за 27 рабочих дней выполнил 80 норм. 270—300 процентов — таковы его ежедневные производственные показатели. Часто тов. Аргент делится своим опытом работы среди других лесорубов, которые также с каждым днем добиваются повышения норм выработок до 200 процентов.

Многое в работе лесозаготовителей зависит от механического цеха комбината. Своевременно и высококачественно ремонтируя все агрегаты, коллектив этого цеха создает все необходимое для поднятия производительности труда. Все погрузочные и выгрузочные агрегаты работают бесперебойно. Слесарь тов. Линок среднемесячную выработку повысил до 186 процентов. Не отстают от него и другие слесари. По 136 и 175 процентов к норме дают тт. Литвиненко и Чернухин.

В каждом цехе вывешиваются на доске ежедневные показатели работы. Стенные газеты регулярно пропагандируют достижения лучших бригад и отдельных рабочих, методы их работы и результаты выполнения взятых обязательств.

Участки и бригады, а также отдельные рабочие, соревнуясь между собой, добиваются все новых и новых успехов. Сейчас среди коллектива лесозаготовителей насчитывается 186 стахановцев и 50 ударников.

Ш. АБДРАШИТОВ.

Гурьевские литейщики освоили литье конических шестерен для автомашин

ГУРЬЕВСК, 26 октября. (Корр. «Кузбасса»). Гурьевские литейщики в подарок Великому Октябрю освоили новый вид продукции — литье конических шестерен заднего моста автомашин.

Дефицитная деталь — конические шестерни, из-за отсутствия которых простаивает часто автотранспорт предприятий Гурьевска, освоены гурьевскими литейщиками. Старейший мастер цеха Евгений Ефремович Бедарев, без чертежей, пользуясь лишь образцом, успешно справился с поделкой модели конической шестерни. Опытнейшие формовщики Юрий Дементеев и Владимир Логунов быстро сформировали деталь.

Впервые отлитая гурьевскими литейщиками коническая шестерня блестяще показала себя в работе. Литейщики приступают к серийному выпуску этой дефицитной детали автомашин.

Выполнили годовой план

В предоктябрьском социалистическом соревновании коллектив Мариинского завода технического спирта (директор тов. Губанов) добился хороших производственных успехов. Борясь за досрочное выполнение четвертой сталинской пятилетки, коллектив завода 23 октября завершил выполнение годовой производственной программы. В подарок матери-родине в честь всенародного праздника XXIX годовщины Великой Октябрьской революции коллектив завода обязался дать тысячи гектолитров сырья для промышленности.

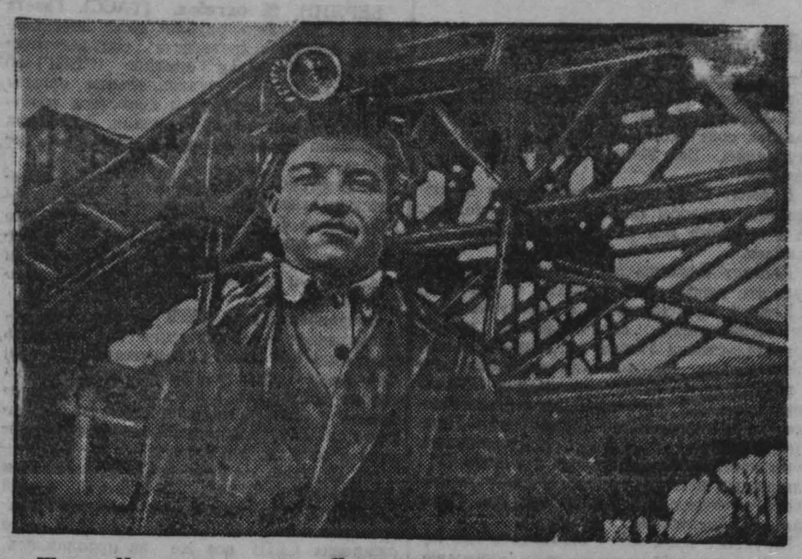

Шахта «Центральная», треста «Кемеровоуголь». На снимке: машинист электровоза Филиппов Степан Захарович, выполнивший годовую норму в конце сентября. Фото И. Малышевского.

В плену беспечности и самоуспокоенности

Кемеровский электромеханический завод призван, в первую очередь, удовлетворять нужды шахт электрооборудованием: взрывобезопасными моторами, пусковой и регулирующей аппаратурой. Выполнение этих заказов имеет чрезвычайно важное значение. Они помогут быстрее механизировать угольную промышленность Кузбасса.

КЭМЗ с возложенной на него весьма почетной и ответственной задачей справляется плохо. В течение ряда месяцев завод не выполняет план. Августовский план по взрывобезопасным моторам выполнен только на 65 процентов. Вместо 75 врубовых моторов, завод дал всего лишь 59. Меньше чем наполовину выполнены задания по автоматам и кнопкам.

Такое же положение и в сентябре. Достаточно сказать, что за третий квартал завод недодал 120 взрывобезопасных моторов. Это значит, что шахты Кузбасса лишились 120 механических установок, которые помогли бы дать шахтерам тысячи тонн угля сверх плана.

Для об'яснения невыполнения плана на заводе стараются отыскать ряд причин: отсутствие материалов, недостача оборудования, нехватка производственных площадей, несвоевременная доставка литья и т. д. и т. п.

В действительности это не так. Привычка выполнять план малыми, но дорогими деталями в период войны породила у руководителей завода (директор тов. Интриллигатор) беспечность и зазнайство. Положившись на самотек, они самоустранились от руководства подготовкой завода к переходу на послевоенную продукцию, ничего не предпринимали для создания необходимых условий по выполнению плана, который с каждым месяцем повышался.

Теперь на заводе невольно говорят об отсутствии оборудования, которое лимитирует выполнение программы. Оборудования действительно недостает. Порезка металла в комплексе всех работ стала занимать одно из ведущих мест. Завод делает ее то на ГРЭС, то в «Сибэнергомонтаже», затрачивает излишнюю рабочую силу, транспорт, дополнительные средства, в то время как свои ножницы завод не использует. Они давно находятся на Правом берегу, как «не по адресу засланные».

Руководителями ничего не сделано для того, чтобы обеспечить завод литьем. Давно ясно, что литейный цех Правобережного завода, поставляющий основное литье для моторов и работающий на оборудовании КЭМЗ'а, ни в коей мере не удовлетворяет его нужды.

На заводе пытаются сослаться и на эту причину. Однако ничего не предпринимают относительно пуска литейного цеха у себя. Новый корпус, где должен размещаться литейный цех, уже давно готов, но в эксплоатацию он не введен. Необходимость в быстрейшем пуске цеха есть еще и потому, что завод не только платит за литье втридорога, но и получает его с большими перебоями и браком.

Бывали такие месяцы, когда в течение 12—13 дней литье совершенно не доставлялось, и завод вынужден был искать другие выходы из создавшегося положения, не принимая мер к демонтажу и монтажу литейного цеха, на которые требуется максимум 10—12 дней.

Беспечность руководителей завода в этом вопросе привела к тому, что хотя оборудование в цехе и будет смонтировано, но эксплоатировать его все равно некому. Подготовкой кадров на заводе не занимаются, предоставив это серьезное мероприятие самотеку.

Все это привело к тому, что сейчас завод работает бесперспективно. Задела деталей для сборки не создается. Станки простаивают. Большинство рабочих не выполняют норм.

Плохо работает завод и в октябре. Городские организации должны заинтересоваться беспечными руководителями КЭМЗ'а и не допустить такого положения, чтобы завод, снабжающий угольщиков электрооборудованием, перестал быть их подлинным помощником.

Выполнение заказов угольщикам должно рассматриваться, как первоочередное дело, срыв которого недопустим ни при каких обстоятельствах.

Н. НИКОЛАЕВ.

На культурно-бытовые темы

Клубы шахтеров Прокопьевска не подготовлены к зиме

В молодежных общежитиях шахты «Маганак» горняки проводят часы досуга на... кухне. Жаркие молодые споры и беседы проходят у плиты, под аккомпанемент бурлящего в котелках кипятка. Красные уголки в этих общежитиях давно стали пустынными уголками. Здесь нет ни мебели, ни газет, ни журналов, ни настольных игр. Радиоустановка обычно молчит, под потолками болтаются пустые патроны для электролампочек.

Шахтовые клубы Прокопьевска запущены. У клуба шахты имени Ворошилова нет хорошей кровли, и в фойе в дождливые дни образуются лужи. Зрительный зал клуба рассчитан на 650 мест. Собрав всю мебель, здесь кое-как набирают 450 мест. Клуб пугает своей пустотой, неуютностью и свободно гуляющим в фойе холодным осенним ветром.

Под худой кровлей стоит и клуб на шахте «Зиминка». В клубе шахты им. Кагановича опасно собираться — потолок прогибается, грозит обвалом, прогнившие доски пола проваливаются. На шахте «Красный углекоп» зрительный зал клуба заполняется все новыми и новыми стойками, поддерживающими потолок. На шахте «Восточная» в клубе танцуют в теплой зимней одежде—так здесь холодно.

Таков результат той гнилой позиции, какую горком союза угольщиков (председатель тов. Ляпин) занял в деле организации культурного отдыха шахтеров. Свою деятельность в этом важном вопросе он ограничил пустопорожней болтовней на тему «о халатности хозяйственных руководителей». Ни сам горком, ни шахтовые профкомы ничего, кроме вынесения пространных решений, практически не сделали. Профорганизация на шахте им. Ворошилова, например, пренебрегла даже желанием горняцкой молодежи помочь в ремонте клуба.

Комсомольцы, молодые горняки шахты им. Сталина высказывали намерение своими силами привести в порядок шахтовый красный уголок. Но председатель шахткома т. Попов не сумел по достоинству оценить этого стремления молодежи, и оно заглохло. Председатель шахткома на шахте им. Молотова тов. Кононов состоянием клуба вообще мало интересуется.

Подходит зима, а клубы на шахтах Прокопьевского рудника еще не готовы к тому, чтобы обеспечить шахтерам хорошо организованный и культурный отдых. В этом повинен горком угольщиков, не сумевший заставить хозяйственных руководителей выполнить их прямые обязанности по ремонту клубных зданий, не сумевший возглавить и развить инициативу угольщиков в этом деле.

А. ВЕСЕНЬЕВ.

БЕЗДУШНЫЕ ЛЮДИ В БЕЛЫХ ХАЛАТАХ

Вы в поликлинике Рудничного района города Кемерово.

— Прошу записать на прием к зубному врачу.

— А у вас очередь есть?

— Какая?

— У нас по понедельникам, с 7 до 8 утра, раздают номерки на очередь к зубному врачу на всю неделю.

— Но мне об этом вчера в поликлинике ничего не сказали. Сегодня вторник. Как же ждать до следующего понедельника? — ведь зубы болят.

— Это нас не касается.

Понедельник. 6 часов утра. Больные стоят в очереди за номерками на прием к врачу.

Заводской гудок прогудел семь, а затем половину восьмого, но поликлиника не открывается. Наконец, сонная сторожиха высовывается в дверь.

— Ждите, — говорит, — в восемь тридцать придет регистратор.

Наконец, в 9 часов начинается запись.

— Сегодня номерки выдавать не будем, их не заготовили.

В следующий затем понедельник вам повезло: получен номерок на прием... в пятницу в 10 часов утра.

В назначенный день и час вы у окошка.

— Запишите к зубному врачу, вот мой номерок.

— Врача нет.

— Когда он будет?

— Завтра.

И так ваши мытарства начинаются сначала. На следующий день вы вновь обращаетесь к регистратору:

— Запишите к врачу, у меня четвертая очередь на 10 часов утра.

— Врача нет. Заболел.

— Как же быть?

— Приходите в три часа дня.

В три часа вы тут как тут. Вдруг вам говорят:

— Не запишем, у вас была очередь на утро.

— Но ведь утром не было врача?

— Как не было? Вы утром опоздали, а теперь хотите хитростью пролезть!

— Почему же дежурящий утром регистратор сказал, что врача нет?

— Не знаю.

Тогда вы обращаетесь прямо к врачу. После длительных уговоров, просьб и настойчивых требований вы, наконец, в зубоврачебном кресле.

Врач не поднимаясь со своего места за столом, задает вам вопрос:

— Какой зуб у вас болит?

— У меня несколько больных зубов.

— Нет, вы скажите, какой зуб больше всего болит?

Вы мысленно перебираете, какой зуб вам больше всего досаждает.

— Справа, наверху, передний.

После этого совершенно точного адреса врач приближается к креслу. Проверив зуб (строго только указанный!), накладывает пломбу.

Вы счастливы и готовы забыть все пережитые мытарства.

— А как быть с другими больными зубами?

— В один прием мы лечим только один больной зуб.

— А как попасть к вам в другой раз? Вы очередь мне дайте?

— Нет! В следующий раз ко мне таким же порядком, как сегодня, вы не попадете.

Вопрос исчерпан. Вы можете больше не просить. Ваши просьбы разобьются о черствый бюрократизм и безучастие.

А. СЛАВУЦКАЯ.

ПО СЛЕДАМ НЕОПУБЛИКОВАННЫХ ПИСЕМ

«Учителя Троицкой средней школы Троицкого района, — писал наш читатель тов. Ильин, — плохо снабжаются хлебом и другими продуктами питания. Председатель Троицкого сельпо Языков на наши запросы отвечает грубостью».

Председатель райисполкома тов. Юдин сообщает, что факты полностью подтвердились. За систематический срыв снабжения продуктами питания учителей и грубое отношение к потребителям собрание пайщиков сельпо сняло Языкова с работы.

Выдающийся деятель большевистской партии

(К 60-летию со дня рождения Г. К. Орджоникидзе).

В истории нашей великой партии есть имена, которые служат примером непоколебимой стойкости и благородства. Народная память хранит их, как победное знамя, как свою гордость и славу.

Таково имя Григория Константиновича Орджоникидзе — героического борца и замечательного революционера, крупнейшего деятеля большевистской партии, выдающегося руководителя хозяйственного строительства нашей страны, боевого соратника Ленина и Сталина. Советский народ любовно называл его: Серго — именем, которое Орджоникидзе носил в годы подполья.

Всю свою яркую жизнь до последнего вздоха, все свои выдающиеся дарования и бившую ключом энергию Орджоникидзе беззаветно отдал великому делу большевистской партии, делу коммунизма.

Вся деятельность Орджоникидзе неразрывно связана с революционной борьбой трудящихся против царского самодержавия и буржуазно-помещичьего гнета, с борьбой за победу Великой Октябрьской социалистической революции, с организацией разгрома армий белогвардейцев и иностранных интервентов, с победоносным строительством социализма в нашей стране. Все чувства, мысли и действия Григория Константиновича определялись безграничной преданностью народу.

Родился Серго в западной Грузии, в селении Гореша, 28 октября 1886 года. Еще будучи 17-летним юношей, он в 1903 году вступил в большевистскую партию и до конца дней своих твердо шел за Лениным и Сталиным.

Наступил грозный 1905 год. Серго — активный участник революционных событий. В этом году он приехал в Батум. Через год полиция арестовала его в селе Бомбаты близ Гудаути, во время разгрузки транспорта оружия. Выпущенный из сухумской тюрьмы на поруки, Серго уехал в Тифлис. Здесь в середине 1906 года он впервые встретился с товарищем Сталиным и получил большевистскую газеты «Дро» («Время») и навсегда стал его ближайшим другом и соратником.

В марте 1907 года Серго был направлен на партийную работу в Баку. Здесь под руководством товарища Сталина он вырос в подлинного вожака масс, непримиримого ленинца, не знающего страха и препятствий в достижении великих целей, поставленных партией.

В ноябре 1907 года Серго был вновь арестован, заключен в Баиловскую тюрьму, а в апреле 1908 года — приговорен к вечной ссылке в Сибирь. Но летом 1909 года Орджоникидзе убежал из далекой енисейской ссылки и возвратился в Баку для революционной работы.

В 1910 году Серго учится в партийно-пропагандистской школе Ленина, организованной близ Парижа. Однако вскоре учебу пришлось прервать. Летом 1911 года по поручению Владимира Ильича Орджоникидзе выехал в Россию для подготовки созыва Всероссийской конференции большевиков. Несмотря на огромные трудности, Серго побывал во многих городах и блестяще выполнил задание партии.

На Пражской партийной конференции Орджоникидзе был избран членом ЦК. Вместе с товарищем Сталиным он вошел в состав бюро ЦК для руководства работой в России. Серго было тогда всего 25 лет.

Вернувшись в Россию, Орджоникидзе выступает с докладами о конференции и берется за практическую работу. Вместе с товарищем Сталиным он едет в Баку. Но весной 1912 года Серго снова попал в руки царской полиции. За побег из ссылки и революционную работу его приговорили к трем годам каторги, которую он отбыл в Шлиссельбургской крепости, и затем был выслан в Восточную Сибирь.

В общей сложности Орджоникидзе пробыл в царских застенках почти восемь лет. Но тюремные лишения, преследования полиции, долгие скитания по этапам не сломили его непоколебимого духа. Тяжелые испытания только еще больше закалили его волю.

Несмотря на трудные условия, Серго много работал над повышением уровня своих знаний. Во время заключения в Шлиссельбурге он прочитал около 300 книг по вопросам марксизма, философии, политической экономии, литературы.

Февральская революция застала Орджоникидзе в далекой якутской ссылке. Летом 1917 года он приехал в Петроград и целиком отдал себя партии. Он развернул огромную работу по вовлечению широчайших масс в революционную борьбу. Как член Петроградского комитета партии, он часто выступал на рабочих собраниях и митингах, пропагандируя программу и лозунги большевистской партии.

В дни подготовки VI с'езда партии товарищ Сталин поручил Орджоникидзе исключительно ответственное дело — организацию постоянной связи с Лениным, находившимся тогда в подполье. Серго дважды ездил на станцию Разлив. На самом с'езде Орджоникидзе горячо отстаивал линию Ленина и Сталина и непримиримо боролся против изменников партии. После с'езда он все свои силы посвятил подготовке масс к вооруженному восстанию.

Партия всегда направляла Серго на самые трудные, самые решающие участки революционной борьбы. В Октябрьские дни он активно участвовал в подавлении восстания юнкеров и в разгроме контрреволюционных войск генерала Краснова, наступавшего на Петроград. В начале 1918 года, когда немецкие полчища оккупировали Украину, Орджоникидзе, по указанию Ленина и Сталина, организует отряды революционных матросов и красногвардейцев для отпора вильгельмовским войскам. Неоценимую роль сыграл он при защите Кубани и Ростова. Всюду, куда посылала его партия, он твердой рукой наводил железный порядок, сплачивал вокруг себя бойцов и вел их к победе.

В мае 1918 года советские войска под натиском интервентов и белогвардейских банд оставили Ростову-на-Дону. Эшелон Орджоникидзе ушел из города последним и с боями прорвался к Царицыну. Здесь Серго об'единил все советские войска и организовал подавление белогвардейского мятежа. По приезде в Царицын товарища Сталина Орджоникидзе помогал ему укреплять эту волжскую твердыню.

В дни наступления банд Деникина Серго назначается членом Реввоенсовета XIV армии добивается боевых успехов. С войсками XI армии Орджоникидзе вошел в Баку. После установления советской власти в Закавказье Орджоникидзе ряд лет успешно руководил строительством советских республик — Азербайджана, Армении и Грузии.

Замечательные большевистские качества Орджоникидзе с особенной силой и полнотой раскрылись в эпоху сталинских пятилеток. Возглавляя Центральную Контрольную Комиссию и Наркомат рабоче-крестьянской инспекции, а затем Высший Совет народного хозяйства, Наркомат тяжелой промышленности СССР, он стоял в первых рядах организаторов социалистического строительства, неутомимо укреплял хозяйственный аппарат, искоренял бюрократизм и волокиту, беспощадно боролся с врагами народа.

Будучи верным учеником и соратником Ленина и Сталина, Орджоникидзе многое сделал для укрепления единства партии. Серго был грозой для всякого рода антипартийных и оппозиционных элементов. Он разоблачал и громил троцкистско-зиновьевских и бухаринских реставраторов капитализма. Как стойкий руководитель ленинско-сталинского типа, он в 1930 году был избран в члены Политбюро ЦК ВКП(б).

Исключительную роль сыграл товарищ Серго в деле создания социалистической индустрии. В бурном расцвете советской промышленности и укреплении экономической мощи нашей страны заложена огромная доля творческого труда и усилий Орджоникидзе. «Без создания тяжелой промышленности, — говорил он, — без создания современного машинного производства наш Советский Союз не мог бы торжествовать свои победы».

Орджоникидзе был организатором блестящих побед социалистического строительства. С его помощью партия разрешила важнейшую и труднейшую задачу построения в нашей стране могучей передовой тяжелой индустрии, перевооружившей сельское хозяйство и транспорт и обеспечившей оборону страны.

Вот почему в памяти миллионов трудящихся Советского Союза Серго любовно запечатлен как выдающийся командиром социалистической промышленности. Он увлекал рабочих и инженеров на преодоление препятствий, вдохновлял их примером и словом, пламенной верой в победу социализма. Следуя заветам Ленина и указаниям Сталина, он многое сделал для внедрения передовой техники на наши фабрики и заводы. Серго страстно бичевал всякий застой, косность, консерватизм и зазнайство. Нельзя прозябать, говорил он, останавливаться, ибо тот, кто замешкался, — тот отстал. Он повседневно учил работников промышленности тому, как надо внедрять культуру на предприятиях, соблюдать чистоту и опрятность. Он резко критиковал тех горе-хозяйственников, которые плохо знали порученное им дело, не умели использовать производственные ресурсы, бережливо расходовать топливо, металл, сырье, денежные средства.

Орджоникидзе принадлежат огромные заслуги в области подготовки и воспитания кадров талантливых руководителей социалистического производства, до конца преданных делу социализма, сплоченных вокруг большевистской партии. У товарища Сталина он научился внимательному, любовному отношению к новаторам производства, к зачинателям новых методов труда. Когда Алексей Стаханов установил свой первый рекорд, Серго высоко оценил этот замечательный почин и многое сделал для внедрения стахановского движения во все отрасли народного хозяйства.

До конца своей жизни Орджоникидзе работал над укреплением обороны советской страны, проявлял неустанную заботу об оснащении вооруженных сил СССР новейшей техникой. «Для мира, — говорил он, — нужна стальная, крепкая, спаянная железной дисциплиной и воспитанная в духе ленинизма Красная Армия».

Таланты выдающегося руководителя и организатора социалистической индустрии сочетались в нем с исключительной чуткостью, простотой и сердечностью в отношениях к людям. Это чувство сталинской заботы о людях Орджоникидзе стремился воспитать в каждом руководителе предприятия. Директор предприятия, говорил он, «должен хорошо знать каждый уголок своего завода, он должен знать по крайней мере весь командный состав до бригадиров включительно, лучших ударников, знать, чем они живут, как работают».

Крупнейший организатор масс, неутомимый строитель социалистического государства, Орджоникидзе воплощал в себе все черты государственного деятеля ленинско-сталинского типа. Он был образцом высоко идейного большевика и придавал огромное значение повышению политического уровня руководителей хозяйственных организаций и инженерно-технических работников. Он не раз отмечал, что, чем ниже марксистско-ленинская сознательность кадров, тем вероятнее срывы и провалы в работе, тем вероятнее измельчание и вырождение таких работников в деляг-крохоборов.

Орджоникидзе умер 18 февраля 1937 года, на 51-м году жизни, в расцвете своей кипучей деятельности. Царская каторга и ссылки, самоотверженная работа на военном и хозяйственных фронтах подорвали здоровье Серго. Во многом ускорили его смерть враги народа — троцкистские выродки фашизма, изменническая работа которых глубоко возмущала благородное сердце товарища Орджоникидзе.

Беззаветной преданностью делу коммунизма, своей неутомимой работой, чуткостью и отзывчивостью Серго заслужил всенародную любовь и уважение. Светлый образ Григория Константиновича Орджоникидзе, кристально-чистого и стойкого большевика, верного сына партии Ленина—Сталина, всегда будет вдохновлять трудящихся на дальнейшую борьбу за победу коммунизма. Вся его прекрасная жизнь учит советских людей бороться за процветание и могущество нашего социалистического отечества.

В. БОРИСОВ.

На сессии Генеральной Ассамблеи организации Об'единенных наций

О расовом преследовании индусов в Южной Африке

НЬЮ-ЙОРК, 25 октября. (Спец. корр. ТАСС). Вчера вечером на заседании Генерального комитета продолжалось обсуждение проекта порядка дня сессии Генеральной Ассамблеи. Оживленная дискуссия разгорелась по поводу 31-го пункта проекта порядка дня: о положении индийского населения, проживающего на территории Южно-Африканского Союза. Как неоднократно отмечалось в международной печати, правительство Южно-Африканского Союза проводит массовые дискриминационные мероприятия, направленные против этого населения. В частности, для индийского населения в Южной Африке введены ограничения, которые на практике приводят к созданию так называемых «гетто»,— обособленных поселений наподобие создававшихся гитлеровцами для евреев. Естественно, что эти мероприятия правительства Южно-Африканского Союза вызвали справедливое возмущение в самых широких слоях мировой общественности, особенно в Индии. Особенно отмечалось, что правительство Южно-Африканского Союза грубо нарушает договоры, заключенные им с правительством Индии—дискриминационные мероприятия против индийского населения в Южной Африке шли в разрез с этими договорами. Само индийское население в Южной Африке ответило на расовую дискриминацию кампанией пассивного сопротивления.

В этой обстановке правительство Индии вынуждено было предпринять определенные шаги в защиту индийского населения в Южной Африке. Оно об'явило о прекращении экономических отношений с Южно-Африканским Союзом и внесло в организацию Об'единенных наций жалобу на несправедливые действия правительства Южно-Африканского Союза. Таким образом, вопрос о положении индийского населения в Южной Африке приобрел международный характер и был включен в проект повестки дня Генеральной Ассамблеи.

Тем не менее, представитель Южно-Африканского Союза фельдмаршал Смэтс потребовал снять этот вопрос с повестки дня. Он пытался представить вопрос о расовых преследованиях индусов в Южной Африке как «внутреннее дело» Южно-Африканского Союза.

В этой связи возник вопрос о приглашении на заседание Генерального комитета представителя Индии для изложения его точки зрения.

Советский делегат Вышинский указал, что, согласно правилам процедуры, представители государств, не представленных в Генеральном комитете, но заинтересованных в обсуждении того или иного вопроса Генеральным комитетом, имеют право присутствовать на его заседаниях и излагать свою точку зрения. Эти правила процедуры предопределяют наше решение, — сказал Вышинский. Советская делегация считает, что представитель Индии должен быть приглашен на заседание.

Предложение Вышинского поддержали представители Китая, Сирии и другие. Это предложение было принято, и представитель Индии Чагла занял место за столом Генерального комитета.

Чагла выступил с возражением против несостоятельных доводов Смэтса. Он заявил, что отказ от обсуждения жалобы на преследования индийского населения в Южной Африке явился бы ударом по авторитету организации Об'единенных наций. Тогда представитель Великобритании Шоукросс попытался сманеврировать, предложив передать вопрос о положении индийского населения в Южной Африке в юридическую комиссию. Возражая Шоукроссу, Вышинский указал, что дело Генерального комитета — не выносить решение по жалобе индийского правительства, а лишь решить — оставить ли этот вопрос в повестке дня Генеральной Ассамблеи или снять его с обсуждения. Если рассматривать вопрос в этих рамках, то соображения Смэтса о том, что положение индусов в Южной Африке — внутреннее дело Южно-Африканского Союза, являются неправильными. Аргументы Смэтса ошибочны, заявил Вышинский. Из заявления представителя Индии явствует, что дело идет о нарушении международных соглашений, заключенных между правительствами Южно-Африканского Союза и Индией относительно индийского населения, проживающего в Южной Африке. Представленные документы показывают, что вопрос, возбужденный правительством Индии, не является внутренним делом Южно-Африканского Союза, а относится к категории вопросов, затрагивающих международные отношения. История показывает, что такие вопросы могут вести к международным осложнениям. Напомню, что положение славян, угнетавшихся Турцией, послужило поводом к войнам, которые, к счастью, привели к освобождению славян. Советская делегация считает, что индийское правительство имеет все основания настаивать на обсуждении поднятого им вопроса. Устав организации Об'единенных наций ограждает права и основные свободы человека: независимо от расы, религии, пола и т. п. Индийское население в Южной Африке лишается неот'емлемых свобод, и организация Об'единенных наций не может пройти мимо этого. Кроме того, дело идет о нарушении договора между двумя государствами, что само по себе дает основание для рассмотрения этого вопроса организацией Об'единенных наций.

Делегат Индии Чагла также выступил против предложения о передаче жалобы индийского правительства в комиссию. Он назвал предложение Шоукросса попыткой «сдать вопрос в архив». Подчеркнув, остроту, которую в настоящее время приобрел вопрос о положении индусов в Южной Африке, Чагла сказал: «Я очень благодарен советскому делегату за его выступление. Вся Индия будет ему признательна».

Делегат США Остин высказался за оставление жалобы индийского правительства в повестке дня сессии Генеральной Ассамблеи.

Делегат Украины Мануильский подчеркнул, что вопрос об обращении с индусами в Южной Африке связан с международными соглашениями, заключенными между правительствами Индии и Южно-Африканского Союза. Мануильский напомнил, что в преамбуле к Уставу организации Об'единенных наций провозглашается незыблемость международных соглашений. Дело Генерального комитета, придерживаясь принципов, провозглашенных в Уставе Об'единенных наций, оставить жалобу индийского правительства в повестке дня Генеральной Ассамблеи.

Шоукросс продолжал настаивать на передаче вопроса в юридическую комиссию.

Вышинский предложил сперва поставить на голосование предложение южно-африканского делегата Смэтса, требовавшего снятия с повестки дня Генеральной Ассамблеи вопроса о положении индусов в Южной Африке.

Видя, что его предложение обречено на провал, Смэтс предпочел от него отказаться.

В свою очередь Шоукросс, отступая, предложил передать обсуждаемый вопрос в две комиссии — политическую и юридическую с тем, чтобы каждая из них обсуждала его самостоятельно. Это предложение собрало пять голосов (США, Великобритания, Венецуэла, Новая Зеландия и Южно-Африканский Союз), против него было подано три голоса (СССР, Франция, Китай). Воздержались от голосования две делегации (Украина, Бельгия). Таким образом, это предложение не получило большинства.

Голосовалось также советское предложение, внесенное Вышинским, о том, чтобы передать вопрос на рассмотрение Генеральной Ассамблеи с тем, чтобы она после обсуждения передала его на совместное заседание политической и юридической комиссий. Это предложение собрало три голоса (СССР, Украина, Франция). Против него голосовали четыре делегации, воздержались также четыре.

Ввиду таких результатов голосования Вышинский потребовал, чтобы предложение советской делегации было занесено в протокол и доложено пленуму Генеральной Ассамблеи. Это требование было удовлетворено.

Таким образом, попытки уйти от обсуждения острого политического вопроса — о положении индусов в Южной Африке— провалились. Вопрос остался в повестке дня Генеральной Ассамблеи.

Центральный секретариат СЕПГ об итогах выборов в Берлине и советской зоне оккупации Германии

БЕРЛИН, 25 октября. (ТАСС). Газета «Нейес дейчланд» опубликовала заявление центрального секретариата социалистической единой партии Германии (СЕПГ) об итогах выборов в муниципальные органы Берлина и в ландтаги и крейстаги советской зоны оккупации Германии. Заявление подписано Вильгельмом Пик и Отто Гротеволь.

В советской оккупационной зоне, говорится в заявлении, социалистическая единая партия Германии достигла такого же большого успеха, как и при общинных выборах. Более пяти миллионов трудящихся отдали свои голоса социалистической единой партии.

Очередная задача СЕПГ — закрепить демократические достижения и облегчить материальные тяготы немецкого народа. Социалистическая единая партия Германии готова везде, как и до сих пор, сотрудничать с христианско-демократическим союзом и либерально-демократической партией в органах управления.

«В Берлине, — говорится в заявлении секретариата СЕПГ, — каждый пятый избиратель высказался за последовательную политику СЕПГ. Но справедливые ожидания СЕПГ все же не исполнились. Большее число голосов получила социал-демократическая партия Берлина. Но ее успех не является результатом решительной политики за демократию, мир и социализм, на что надеялась большая часть социал-демократических рабочих. Ее успех более всего покоится на том, что всю вину за сегодняшнюю нужду она приписывает не фашизму и гитлеровской войне, а социалистическим силам, которые после капитуляции фашизма имели смелость принять на себя ответственность и руководство в управлении и вести восстановительную работу при тяжелых условиях. Большую часть голосов, отданных за социал-демократическую партию, надо отнести за счет того, что она вместо борьбы против фашизма и милитаризма использовала все еще имеющиеся настроения нацистского времени и свалила на социалистическую единую партию Германии всю ответственность за то, что явилось результатом гитлеровской войны как для Берлина, так и для его населения. Хотя избиратели из мелкобуржуазных слоев отдали свои голоса социал-демократической партии, многие из них не только не следовали за лозунгами о претворении в жизнь социализма, а выразили опасные шовинистические настроения и думали этим самым скрыться от последствий гитлеровской войны и капитуляции. Социал-демократическая партия должна теперь, в первую очередь, принять на себя ответственность. Сотни тысяч социал-демократических избирателей теперь желают выполнения того, что им было обещано, а особенно — немедленное улучшение условий их жизни, расширение демократических прав и передача концернов в руки государства.

Только тогда, когда в Германии будет уничтожен фашизм и милитаризм, немецкий народ будет иметь свое будущее. Нельзя вступить на тот же роковой путь, по которому шел наш народ после 1918 года. Этот путь привел, наконец, к усилению реакции, победе фашизма и ко второй мировой войне. Мы стоим перед вопросом, удастся ли городскому собранию представителей и управлению Берлина и в дальнейшем настойчиво проводить политику демократии и мира. Это будет зависеть от того, готова ли социал-демократическая партия использовать полученное при выборах большинство СДП и СЕПГ в интересах трудящегося народа. Более чем 400 тысяч трудящихся женщин и мужчин, отдавших в Берлине свои голоса социалистической единой партии Германии, являются сторонниками серьезной работы по восстановлению и подлинной демократии».

Турецкий суд оправдывает клеветников

АНКАРА, 24 октября. (ТАСС). Измирский уголовный суд на-днях закончил рассмотрение дела группы сотрудников измирской бульварной газеты «Илери демократи», которых турецкие власти вынуждены были привлечь к судебной ответственности за клеветнические враждебные выпады, направленные против Советского Союза и руководителей советского государства. Редактор и два сотрудника «Илери демократи», представшие перед судом, систематически публиковали злостную антисоветскую клевету, открыто призывая к войне против СССР.

Рассматривавший это дело в предварительном порядке второй мировой суд г. Измира в своем определении признал наличие преступления этих лиц и вынес решение о передаче дела на рассмотрение уголовного суда.

Несмотря на явное наличие состава преступления в соответствии с турецкими законами, карающими обычно всякие выпады в печати против руководителей государств, с которыми Турция имеет дипломатические отношения, суд, разбиравший дело сотрудников «Илери демократи», не только вынес оправдательный приговор, но и пустился в своем приговоре во враждебные СССР измышления.

Этот приговор вызвал глубокое удивление в журналистских и политических кругах, среди которых отмечают, что само Анатолийское агентство в специальном коммюнике признало, что редактор и два сотрудника «Илери демократи» обвиняются в опубликовании статей, враждебных соседнему государству.

По Кузбассу

СТАЛИНСКИЕ СТИПЕНДИАТЫ

Одаренные студенты высших учебных заведений страны, круглые отличники получают сталинскую стипендию.

Есть сталинские стипендиаты и в Сибирском металлургическом институте имени Серго Орджоникидзе. Студент 4-го курса металлургического факультета Виктор Базаржевский уже третий год подряд получает сталинскую стипендию.

Сейчас учебный совет института рассмотрел материал на студентов, достойных получения сталинской стипендии. Материал направлен на утверждение в Министерство высшего образования.

СТАРЕЙШИЙ СТАРАТЕЛЬ АЛТАЙСКОГО ПРИИСКА

На прииске Джелсай, Алтайского приискового управления, проживает один из старейших старателей Владимир Илларионович Вохмин. Ему 85 лет.

Батя Вохмин, как его называют на прииске, 60 лет работает на золотодобыче исключительно в забое. Кайло да лопата — верные спутники во всей его жизни.

В тяжелые годы царского режима Вохмин работал на хозяина — купца Осташева. Тогда давали забойщику норму — урок в 1,5 куб. сажени.

— Жили плохо, радости не было, — вспоминает Владимир Илларионович, — день и ночь, как червь, копошился в земле. Школ на прииске не было. Вся культура — урядник да поп.

Во время Отечественной войны Владимир Илларионович неоднократно посылал на фронт ценные посылки: трехрядную гармонь, жиры и т. д.

Кроме золота, тов. Вохмин находил и сдавал в казну редкие металлы — платину, серебро и даже иридий.

Этой весной тов. Вохмин за 17 дней добыл золота на 50 рублей. Тов. Вохмин — пенсионер, но, несмотря на то, что его старость обеспечена государством, Владимир Илларионович ежедневно работает. Без труда, — говорит он, — жить не могу.

ЛУЧШИЕ ИЗБАЧИ КУЗБАССА

За хорошую организацию культурно-просветительной работы среди сельской молодежи Центральный Комитет ВЛКСМ наградил почетными грамотами ЦК ВЛКСМ лучших избачей и заведующих сельскими клубами Кемеровской области.

Грамотами награждены: заведующий избой-читальней колхоза «Красная нива», Карагольского сельсовета, Таштагольского района, Валериан Звончук, заведующая избой-читальней колхоза имени Буденного, Больше-Антибесского сельсовета, Мариинского района, Клавдия Плотникова и заведующий сельским клубом села Менчереп, Беловского района, Федор Туртыгин.

На пресс-конференции в „Совете по африканским делам"

НЬЮ-ЙОРК, 25 октября. (ТАСС). На пресс-конференции, организованной «Советом по африканским делам», сенатор Южно-Африканского профсоюза портных Сэкс, представлявший южно-африканских рабочих на недавней конференции Международного бюро труда в Монреале, и советник делегации индийского правительства на Генеральную Ассамблею организации Об'единенных наций Наиду в своих выступлениях описали условия, в которых находятся порабощенные южно-африканские рабочие, и призывали американский народ выступить против требования Южно-Африканского Союза о присоединении к Южно-Африканскому Союзу мандатной территории Юго-Западной Африки.

Раз'ясняя мотивы этого требования Южно-Африканского Союза, Баснер указал на тот факт, что недавно в Юго-Западной Африке были открыты новые залежи золота. Баснер заявил далее, что около 150 тыс. африканского населения живут в северном районе Юго-Западной Африки в первобытных условиях. Правительство Южно-Африканского Союза вместо того, чтобы улучшить условия туземных племен этого района, хочет присоединить его, чтобы обратить их в такое же рабство, какое существует сейчас в Южно-Африканском Союзе, и заставить их работать на новых приисках.

Отрицая недавнее утверждение премьер-министра Южно-Африканского Союза Смэтса о том, что население Южно-Африканского Союза высказало свое мнение по этому вопросу и что оно желает этой аннексии, Баснер заявил, что при существующих сейчас условиях невозможно установить мнение населения Южной Африки, находящегося под властью племенных вождей, и что оно не имеет возможности свободно высказать свое мнение. Правительство Южно-Африканского Союза может отстранить любого вождя племени, который выразил бы несогласие с правительством, и, таким образом, все они вынуждены были одобрить требование о присоединении.

Комментируя намерение индийского правительства поставить перед организацией Об'единенных наций вопрос об отношении к индийцам, проживающим в Южно-Африканском Союзе, и намерение протестовать против требования Южно-Африканского правительства об аннексии Юго-Западной Африки, Баснер заявил, что индийское правительство имеет на это серьезное основание, так как в Южной Африке преобладает рабство, что прямо нарушает Устав организации Об'единенных наций.

Баснер указал далее, что Всемирная федерация профсоюзов недавно приняла решение о назначении комиссии, которая посетит Южно-Африканский Союз с тем, чтобы сообщить о положении в Южно-Африканском Союзе.

Наиду, являющийся южно-африканцем индийского происхождения, заявил, что 30 тысяч индийцев, проживающих в Южно-Африканском Союзе, подвергаются таким же ужасным притеснениям, как и туземцы Южной Африки.

Председатель совета по африканским делам артист Поль Робсон, представивший Баснера, Наиду и Сэкса, заявил, что совет планирует провести ряд митингов и собраний для осведомления британского народа о положении, создавшемся в Южно-Африканском Союзе, с целью убедить население США в необходимости оказать давление на американскую делегацию в Генеральной Ассамблее с тем, чтобы последняя протестовала против предложения Южно-Африканского правительства. Робсон заявил далее, что Соединенные Штаты потеряют весь свой моральный авторитет, если поддержат Смэтса, так как весь мир узнает, что это будет являться поддержкой рабства

ПОЕЗДКА ХИРАЛЯ В НЬЮ-ЙОРК

ПАРИЖ, 25 октября. (ТАСС). Агентство Франс Пресс передает, что глава испанского республиканского правительства Хираль вчера вылетел на самолете в Нью-Йорк, где он намерен наблюдать за работой ЮНО. Хираль заявил представителю агентства Франс Пресс, что американский делегат в Совете Безопасности должен потребовать обсуждения испанской ситуации на нынешней сессии Генеральной Ассамблеи организации Об'единенных наций.

ЗИЛЛИАКУС ОБ АНГЛИЙСКОЙ ВНЕШНЕЙ ПОЛИТИКЕ

ЛОНДОН, 25 октября. (ТАСС). Выступая в палате общин в прениях по вопросам внешней политики, лейборист Зиллиакус коснулся положения, создавшегося на Дунае. Он заявил, что «лейбористское правительство непосредственно поддерживает наступление» американских крупных монополий на экономику восточной Европы.

Зиллиакус обвинил английское правительство в том, что оно действует как «марионетка» американского империализма в вопросе о Проливах. Осуждая американскую экспансию, он разоблачал «вымогательство» воздушной базы американцами у исландцев при помощи «раболепствующего английского правительства». Он заявил, что английское правительство не имеет ни законного, ни морального права вмешиваться в польские дела без согласия Советского Союза и Соединенных Штатов.

НЕДОВОЛЬСТВО ЛЕЙБОРИСТОВ — ЧЛЕНОВ ПАРЛАМЕНТА ВНЕШНЕЙ ПОЛИТИКОЙ АНГЛИЙСКОГО ПРАВИТЕЛЬСТВА

ЛОНДОН, 25 октября. (ТАСС). Политический обозреватель агентства Рейтер Уайтон сообщает, что группа недовольных лейбористов так называемых «заднескамеечников», критически выступавших во время двухдневных дебатов в палате общин по внешнеполитическим вопросам, возможно, снова перейдет в атаку при обсуждении ответа на тронную речь короля (при открытии новой сессии парламента в следующем месяце).

Указывают, что некоторые депутаты-лейбористы разочарованы состоявшимися дебатами. Говорят, что сейчас их недовольство больше, чем раньше. Некоторые из них заявляют, что английское правительство ведет внешнюю политику XIX, а не XX столетия.

ВОЗМОЖНОСТЬ ПЕРЕРЫВА РАДИОТЕЛЕФОННОЙ СВЯЗИ НА ЗЕМНОМ ШАРЕ

ЛОНДОН, 25 октября. (ТАСС). Как сообщает агентство Рейтер, Зехлендорфская обсерватория (близ Берлина) заметила на солнце, десять групп пятен, которые, по всей вероятности, нарушат в конце этой недели радиотелефонную связь во всех частях мира. Можно ожидать перерыва связи около полудня 27 октября.

ВОЛНЕНИЯ В КАЛЬКУТТЕ

БРАЗЗАВИЛЬ, 25 октября. (ТАСС). Как передает браззавильское радио, в Калькутте произошли новые волнения, в результате которых прекратилась работа городского транспорта. Индийская полиция и английские солдаты патрулируют по городу. Произошло несколько взрывов бомб в предместьях. Были отмечены также попытки повредить линии электросвязи.

ПОСТАВКИ АМЕРИКАНСКОГО РАДИООБОРУДОВАНИЯ В ТУРЦИЮ

НЬЮ-ЙОРК, 25 октября. (ТАСС). По сообщению агентства Ассошиэйтед Пресс, американская радиокорпорация «Радиокорпорейшн оф Америка» об'явила о заключении договора о поставке турецкому правительству радиооборудования для 31 торгового судна, сооружения прибрежных радиостанций для морской пехоты и оборудования радиоустановками школы морской пехоты.

ПАПЕНУ НЕ РАЗРЕШЕН В'ЕЗД В АНГЛИЙСКУЮ ЗОНУ ОККУПАЦИИ ГЕРМАНИИ

БЕРЛИН, 25 октября. (ТАСС). Агентство Дана сообщает из Нюрнберга, что 23 октября фон Папен, получивший официальный отказ на свою просьбу о разрешении выехать в английскую зону, покинул нюрнбергскую тюрьму и временно будет проживать в квартире директора нюрнбергской уголовной полиции Карла Адама.

ДЕЗЕРТИРСТВО ИЗ АНГЛИЙСКОЙ АРМИИ В ГЕРМАНИИ

ЛОНДОН, 23 октября. (ТАСС). Как передает агенство Рейтер, английский военный министр Белленджер заявил в палате общин, что на 30 сентября в английских оккупационных войсках в Германии насчитывалось 472 дезертира.

БОИ В ИНДОНЕЗИИ

НЬЮ-ЙОРК, 25 октября. (ТАСС). Как сообщает батавский корреспондент агентства Ассошиэйтед Пресс, на островах Суматра и Ява вновь начались бои между индонезийскими и голландскими частями.

ЗАЯВЛЕНИЕ ЗАМЕСТИТЕЛЯ НАЧАЛЬНИКА ШТАБА ГОЛЛАНДСКОЙ АРМИИ

ГААГА, 25 октября. (ТАСС). Как сообщает агентство АНП, заместитель начальника штаба голландской армии генерал Дорман заявил, что планы голландцев в Индонезии остаются прежними. Дорман сообщил, что на Суматру направляется «дивизия добровольцев», в то время как военнообязанные займутся оккупацией островов Явы и Бали.

АЧАРЬЯ КРИПАЛАНИ — ПРЕДСЕДАТЕЛЬ ПАРТИИ ИНДИЙСКОГО НАЦИОНАЛЬНОГО КОНГРЕССА

ДЕЛИ, 24 октября. (ТАСС). Генеральный секретарь партии Индийского национального конгресса об'явил, что Ачарья Крипалани избран председателем Индийского национального конгресса, поскольку Калам Азад снял свою кандидатуру.

К ПОЕЗДКЕ НЕРУ ПО СЕВЕРО-ЗАПАДНОЙ ПОГРАНИЧНОЙ ПРОВИНЦИИ

ДЕЛИ, 24 октября. (ТАСС). Последним местом, которое Неру посетил в северо-западной пограничной провинции, был Малаканд. Когда Неру выехал из Малаканда, большая демонстрация преградила ему путь, и демонстранты забросали камнями машины, разбив в них стекла и ранив Неру и его спутников. В местечке Даргаи они были встречены другой враждебной демонстрацией, которая была разогнана выстрелами полиции.

По сообщению центрального органа Мусульманской лиги газеты «Даун», дальнейший путь Неру совершил в полицейском автомобиле, так как местные власти отказались нести ответственность за его безопасность.

СТРОИТЕЛЬСТВО УКРЕПЛЕНИЙ НА ФРАНКО- ИСПАНСКОЙ ГРАНИЦЕ

ЛОНДОН, 25 октября. (ТАСС). Как передает парижский корреспондент агентства Рейтер, армия генерала Франко начала строительство новых крупных укреплений вдоль всей франко-испанской границы. Работы включают строительство системы подземных туннелей и большого числа железобетонных укреплений.

ПРЕБЫВАНИЕ ПОЛЬСКИХ ГОСУДАРСТВЕННЫХ ДЕЯТЕЛЕЙ В ЮГОСЛАВИИ

БЕЛГРАД, 25 октября. (ТАСС). Польская правительственная делегация, сопровождаемая маршалом Тито, посетив Загреб и Хорватское приморье, прибыла в Любляну. В Любляне президент Берут вручил польские ордена Эдварду Карделю, Иосифу Видмар, Миха Маринко и генерал-лейтенанту Данило Лекичу.

ЗАКРЫТИЕ ГАЗЕТЫ «САУТ-АЛЬ-АХРАР».

БАГДАД, 25 октября. (ТАСС). Багдадский уголовный суд закрыл газету «Сауталь-ахрар» — орган либеральной партии. Таким образом в Ираке закрыта вся партийная печать, выступавшая против английского господства в стране и критиковавшая политику правительства. Сейчас в Багдаде нет ни одной оппозиционной газеты.

Суд над Захариадисом

АФИНЫ, 25 октября. (ТАСС). Сегодня в Салониках состоится суд над лидером греческой компартии Захариадисом, которого обвиняют в том, что, выступая перед партийным активом города Салоники 12 апреля с. г., он произнес «провокационную речь».

В этой речи Захариадис, касаясь событий в Литохори, где население оказало вооруженное сопротивление жандармерии, сказал: «События в Литохори хорошо известны. Десять дней тому назад там были убиты четыре демократа и десятки подвергнуты истязаниям. Естественно, что люди ушли в горы. Но так они часто уходили без оружия и без пользы, на этот раз они ушли с оружием, чтобы защищаться, и они защищались. Инцидент в Литохори является предупреждением для монархо-фашистов и англичан. Везде продолжается разгул необузданного террора; государственные органы и наемные молодчики убивают невинных граждан, крестьяне уходят в горы. Тогда убийцы поднимают крик об «эамо-болгарских бандах» и начинают очистительные операции».

Это место речи и послужило поводом для суда над Захариадисом.

Бесчинства американских солдат в Триесте

БЕЛГРАД, 25 октября. (ТАСС). Как передает белградское радио, корреспондент ТАНЮГ сообщает, что солдаты оккупационного военного управления в Триесте без всякого повода оскорбляют и избивают жителей города. Так, несколько дней тому назад трое американских солдат остановили у трамвайной станции Святого Ивана несколько прохожих и спрашивали у них, питают ли они симпатии к американской армии. Некоторые из прохожих не ответили на этот вопрос. Тогда американские солдаты их избили. Подобные нападения и издевательства над гражданскими лицами со стороны американских солдат происходят в Триесте ежедневно.

Первый международный конгресс юристов

ПАРИЖ, 25 октября. (ТАСС). Как передает агентство Франс Пресс, вчера во дворце Юстиции открылся первый международный конгресс юристов, организованный французским «Национальным фронтом юристов». В этом конгрессе принимают участие 26 стран: Бразилия, Болгария, Канада, Франция, Англия, Греция, Иран, Мексика, Норвегия, Голландия, Польша, Швеция, Швейцария, Чехословакия, СССР, США, Югославия и др.

Конгресс обсудит следующие вопросы: наказание преступлений гитлеровцев против человечества и защита демократических свобод.

СПОРТ

НОВАЯ ЛЫЖНАЯ БАЗА В СТАЛИНСКЕ

Ряд спортивных обществ Сталинска имеют на Кузнецком комбинате, в институтах, школах, на шахтах свои лыжные базы. Сейчас на базах приводят в порядок зимний инвентарь. Физкультурники спортивных обществ «Наука» и «Спартак» раньше других начали тренировку к лыжному сезону. Городской совет физкультуры и спорта организует новую лыжную базу в Молотовском районе. Базой смогут пользоваться коллективы «Буревестника», «Спартака», «Медика» и других обществ.

СТУДЕНТЫ-ГИМНАСТЫ ЕДУТ В ЛЕНИНГРАД

С июля десять физкультурниц Сталинского педагогического института упорно готовятся к предстоящему розыгрышу первенства спортивных коллективов высших педагогических учебных заведений РСФСР.

Недавно на отборочном смотре в институте 7 человек успешно выполнили комплекс упражнений для третьего всесоюзного разряда и три человека — для второго разряда. Спортивное мастерство продемонстрировали тт. Шелепова, Слесарева, Зайцева и другие.

В ноябре студенты-спортсмены Кузбасса едут на соревнования в Ленинград.

Ответственный редактор А. БАБАЯНЦ.

ТЕАТР имени А. Луначарского — 27 октября — М. Горький «ПОСЛЕДНИЕ».
Готовится к постановке Б. Лавренев — «ЗА ТЕХ, КТО В МОРЕ».
Принимаются заявки на целевые спектакли. Начало в 8 ч. 30 м. вечера. Касса открыта с 3 часов дня.

ГОСЦИРК — ежедневно большое цирковое представление в 3 отделениях. Начало в 9 час. вечера. Касса открыта с 12 час. дня.
Сегодня — 3 представления. Начало дневного — в 1 дня, вечерних — в 5 ч. и 9 часов.
Касса открыта с 10 часов утра.
Цирк работает без выходных дней.

Для работы на правом берегу в филиале типографии газ. «Кузбасс» требуются: печатники, наборщики, линотиписты, переплетчики, чернорабочие и ученики по всем специальностям, а также бухгалтеры, кладовщики. Обращаться: п/берег, дом № 11 (бывшая столовая № 2) или л/берег, ул. Сталина, 74, отдел кадров, тел. 7-86.

Техническое Управление Министерства строительства топливных предприятий СССР
об'являет открытый конкурс на тему: «Лучший способ ускоренной проходки вертикальных стволов и комбинированной машины для проходки горизонтальных горных выработок».
Срок подачи предложений — конец 1946 года.
Премии: две первых по 50.000 руб.; две вторых по 25.000 руб.; три третьих по 15.000 руб.; пять поощрительных по 5.000 руб.
Положение о конкурсе можно получить: Москва, Уланский пер., д. № 2-а Министерства строительства топливных предприятий, Техническое управление.

ТРЕБУЮТСЯ:
Областному управлению Министерства связи: главный бухгалтер. Квартирой обеспечивается.
Управление связи.

ВНИМАНИЮ
руководителей предприятий, учреждений, партийных, комсомольских, профсоюзных и общественных организаций.
Художественный фонд СССР
живописно-выставочный комбинат М.О.
(Москва, ул. Горького, 15).
Для художественного оформления клубов, домов отдыха, школ, красных уголков, общежитий Кузбасса открыт в г. Кемерово (здание кинотеатра «Москва», телефон 15-24) зал показа портретов вождей, картин работы московских и ленинградских художников.
Отпуск картин по наличному и безналичному расчету.

Госавтоинспекция управления милиции в ноябре—декабре 1946 года проводит годовой технический осмотр всего автомотопарка области.
Все предприятия, организации, учреждения и частные лица должны представить имеющиеся автомобили, мотоциклы и прицепы для осмотра в пункты и сроки, указанные госавтоинспектором, с пред'явлением технических паспортов и квитанции Госбанка об уплате госсбора в размере 15 рублей за каждую автомашину и 10 рублей за каждый мотоцикл и прицеп.
За непредставление или несвоевременное представление транспорта на осмотр, руководители автохозяйств и владельцы мотоциклов несут ответственность в административном порядке.
Госавтоинспекция.

Адрес редакции и издательства: г. Кемерово, ул. Сталина, № 74. Телефоны: ответственного редактора — 2-24; зам. ре дактора — 4-85; ответственного секретаря редакции — 2-53; отделов партийного и пропаганды — 8-63; промышленности и транспорта — 15-36; сельскохозяйственного — 4-57; культурно- бытового — 2-37; отдела писем трудящих ся — 11-52; директора типографии — 3-96; отдела об'явлений — 5-89; отдела заказов издательства — 9-35.

ОГ00439. г. Кемерово, тип. газ. «Кузбасс». Тираж 60.000. Заказ № 384.