Пролетарии всех стран, соединяйтесь!

Кузбасс

Орган Кемеровского обкома и горкома ВКП(б) и областного совета депутатов трудящихся

188 (5913) | 18 СЕНТЯБРЯ 1946 г., среда | Цена 20 к.

СЕГОДНЯ В НОМЕРЕ:

1 СТРАНИЦА

ПЕРЕДОВАЯ — ГОТОВИТЬ ЖЕЛЕЗНОДОРОЖНЫЙ ТРАНСПОРТ К ОСЕННЕ-ЗИМНИМ ПЕРЕВОЗКАМ.

ПО СИГНАЛАМ СЕЛЬКОРОВСКИХ БРИГАД — УСТРАНЯЙТЕ НЕДОСТАТКИ.

КТО ЛУЧШЕ СДАЕТ ХЛЕБ ГОСУДАРСТВУ.

СВОДКА О ХОДЕ УБОРКИ ЗЕРНОВЫХ КУЛЬТУР В КОЛХОЗАХ ПО РАЙОНАМ ОБЛАСТИ НА 15 СЕНТЯБРЯ.

РАБОЧИЙ ДЕНЬ НАЧИНАЕТСЯ В 10 ЧАСОВ УТРА — МАТЕРИАЛЫ СЕЛЬКОРОВСКОГО РЕЙДА.

КОГДА СЕЛЬИСПОЛКОМ НЕ СЛЕДИТ ЗА КАЧЕСТВОМ УБОРКИ — МАТЕРИАЛЫ СЕЛЬКОРОВСКОГО РЕЙДА.

2 СТРАНИЦА

КЕМЕРОВСКИЕ ЗАВОДЫ НА КАПИТАЛЬНОМ РЕМОНТЕ.

И. ЛЕГЧИЛО — ЗЯБЬ — ЗАЛОГ ВЫСОКОГО УРОЖАЯ ЯРОВЫХ КУЛЬТУР.

И. ВИНОГРАДОВ — ЗДРАВООХРАНЕНИЕ ТРУДЯЩИХСЯ КУЗБАССА В ЧЕТВЕРТОЙ СТАЛИНСКОЙ ПЯТИЛЕТКЕ.

А. СИБИРСКИЙ — РЕШЕНИЕ ВЫНЕСЛИ И УСПОКОИЛИСЬ.

3 СТРАНИЦА

НА ПАРИЖСКОЙ МИРНОЙ КОНФЕРЕНЦИИ — РЕЧЬ В. М. МОЛОТОВА НА ЗАСЕДАНИИ КОМИССИИ ПО ПОЛИТИЧЕСКИМ И ТЕРРИТОРИАЛЬНЫМ ВОПРОСАМ МИРНОГО ДОГОВОРА С ИТАЛИЕЙ 14 СЕНТЯБРЯ.

4 СТРАНИЦА

ЗАЯВЛЕНИЕ В. М. МОЛОТОВА О ЗАПАДНЫХ ГРАНИЦАХ ПОЛЬШИ.

БЛЕСТЯЩАЯ ПОБЕДА СОВЕТСКИХ ШАХМАТИСТОВ.

ПО СОВЕТСКОМУ СОЮЗУ.

ПО РОДНОМУ КУЗБАССУ.

Готовить железнодорожный транспорт к осенне-зимним перевозкам

От четкой работы железнодорожного транспорта зависит развитие всех отраслей промышленности и сельского хозяйства, повышение материального благосостояния и жизненного уровня советских людей.

Большевистская партия, советское правительство и лично товарищ Сталин всегда придавали и придают исключительное значение железнодорожному транспорту.

«СССР,—учит товарищ Сталин,—как государство, был бы немыслим без первоклассного железнодорожного транспорта, связывающего в единое целое его многочисленные области и районы».

Кузбасс—высокоиндустриальный центр нашей Родины. Его неисчерпаемые богатства — уголь, металл, химические продукты, цветные и благородные металлы, продукция оборонных заводов, лес, хлеб, мясо, шерсть — все поставлено на дело дальнейшего укрепления могущества социалистической державы. И роль кузбасских отделений Томской железной дороги велика.

Суровая сибирская зима с ее метелями, морозами и снегопадами намного усложняет работу железнодорожного транспорта. Своевременная подготовка кузбасских отделений дороги к работе в зимних условиях — одна из основных хозяйственно-политических задач дня. Партийные и непартийные большевики Кузбасса должны приложить максимум сил и энергии, чтобы во всеоружии встретить сибирскую зиму. Между тем, подготовку транспорта к работе в зимних условиях нельзя считать удовлетворительной.

По основным об'ектам: реконструкция пути на участке Колзагай—Артышта, постановка стрелочных переводов на щебень, по развитию станции Ново-Кузнецк-Сортировочная, Зенково и раз'езда Балары и ряду других, работы ведутся крайне медленно.

Руководители кузбасских отделений и особенно начальники дистанций пути не учли ошибок прошлых лет, когда из-за плохой подготовки железнодорожного транспорта к работе в зимних условиях были допущены серьезные перебои в движении поездов, была проявлена нетерпимая беспечность в подготовке предприятий к зиме. Вместо мобилизации внутренних ресурсов в Беловском, Топкинском отделениях процветают иждивенческие настроения в ожидании рабочей силы и материалов.

Главнейшим недостатком в подготовке к зиме на железнодорожном транспорте является неудовлетворительная эксплоатационная работа. Государственный план погрузки угля, металла, металлургического сырья и других важнейших грузов не выполняется, несмотря на наличие вагонного парка. Заданная норма оборота вагонов, особенно с местными грузами, срывается. Оборот паровозов и электровозов значительно выше нормы.

Многие отделения работают плохо. Достаточно указать, что в Беловском отделении (начальник отделения тов. Шубин) недогружено в августе свыше 170 тысяч тонн угля, 3,100 тонн флюсов, в Ново-Кузнецком отделении (начальник тов. Ануфриев) недогружено руды для Кузнецкого металлургического комбината свыше 19 тысяч тонн. В сентябре положение с перевозками металлургического сырья еще более ухудшилось. Это — результат отсутствия контроля партийных организаций над деятельностью хозяйственников. Руководители предприятий, секретари узловых партийных комитетов, первичных партийных организаций и председатели райпрофсожей слабо проводят в жизнь решения XIV пленума областного комитета ВКП(б) по организации социалистического соревнования. Слабо ведется подготовка к зиме паровозов, электровозов, паровозных и вагонных депо, вагонных участков, дистанций пути и связи. Все еще слабо распространяются передовые методы лунинцев по повышению производительности труда. Недостаточна критика ряда руководителей, допускающих медлительность в решении вопроса подготовки железнодорожного транспорта к работе в зимних условиях.

Кузбасские отделения располагают большими внутренними резервами. Нужно только привести их в действие. По Тайгинскому и Промышленовскому паровозным депо машинисты паровозов своими силами и средствами подготовили паровозы к зимней работе.

Железнодорожники Топкинской дистанции пути (начальник дистанции тов. Колесник) перевыполнили план по капитальному и планово-предупредительному ремонту и успешно готовят дистанции к зиме. Также хорошо готовится Анжерская дистанция пути (начальник дистанции тов. Зайцев).

Их опыт работы должен быть подхвачен всеми отделениями дороги. Огромная роль в этом принадлежит территориальным партийным организациям, обязанность которых — постоянно помогать железнодорожникам.

На Ново-Кузнецком отделении до сего времени не справляются с перевозками угля, руды, металла. В результате растут отвалы, завышен рабочий парк, не выполняется оборот вагонов. Срыв капитальных работ, нарушение графиков движения поездов, колоссальные простои маршрутов под погрузкой и разгрузкой об'ясняются тем, что руководители Томской дороги (бывший начальник дороги Пушков и его заместитель тов. Тиколович) недооценивали огромной роли и удельного веса кузбасских отделений, не понимали того, что 85 процентов всего грузопотока Томской железной дороги падает на Кузбасс. Между тем, крупнейшая углепогрузочная станция Усяты, обслуживающая угольные тресты комбината «Кузбассуголь», превращена в общедорожную свалку, куда везут мусор не только с Томской, но и с других дорог. 45 тысяч кубометров мусора накопилось на Усятах. Разве это не показатель беззаботности?

Руководители дороги должны немедленно принять меры к очистке станций от накопленного мусора, ибо при первом сильном снегопаде деятельность станции будет парализована.

Кемеровский областной комитет ВКП(б) недавно провел совещание железнодорожников с одной задачей — своевременно подготовить кузбасские отделения к зиме и выполнить государственный план перевозок. На совещании были отмечены серьезные недостатки в подготовке транспорта к зиме и было подвергнуто резкой критике руководство Томской железной дороги.

О том, что кузбасские отделения плохо подготовлены к зиме, вынужден был признать и заместитель начальника дороги тов. Тиколович.

Относительно мягкая зима прошлого года внесла успокоенность среди руководителей железнодорожных предприятий Кузбасса, поэтому подготовка транспорта к зиме проходит без нужного напряжения. Этого терпеть больше нельзя.

Областной комитет ВКП(б) принял ряд конкретных мер, проведение которых обеспечит своевременную и качественную подготовку железнодорожных отделений Кузбасса к осенне-зимним перевозкам.

Коммунисты, комсомольцы должны быть организаторами широких масс железнодорожников в деле подготовки к зиме. До суровых зимних дней осталось немного. Нужно принять самые энергичные меры, чтобы подготовить все звенья такого сложного организма, как железнодорожный транспорт, к осенне-зимним перевозкам.

От нормальной работы Томской дороги, и в частности кузбасских отделений, зависят металлургия Урала и все производства Сибири, получающие из бассейна уголь, кокс, металл и другие важнейшие грузы.

Железнодорожный транспорт Кузбасса имеет большую грузовую работу. Почти вся погрузка и выгрузка происходит на под'ездных путях, и это намного усложняет работу. Первейшая обязанность партийных организаций и хозяйственных руководителей заключается в том, чтобы наверстать упущенное время, форсировать неотложные работы по подготовке транспорта к зиме, мобилизовать внутренние материальные и людские резервы для проведения зимних неотложных работ.

Железнодорожный транспорт должен работать четко и строго по графику. Дело чести железнодорожников Кузбасса — в кратчайший срок подготовить транспорт к осенне-зимним перевозкам, имеющим большое народнохозяйственное значение.

О награждении тов. Багирова М. Д. орденом Ленина

В связи с 50-летием со дня рождения тов. Багирова М. Д. и принимая во внимание его заслуги перед советским народом, наградить тов. Багирова Мир Джафар Аббасевича орденом Ленина.

Председатель Президиума Верховного Совета СССР М. ШВЕРНИК.

Секретарь Президиума Верховного Совета СССР А. ГОРКИН.

Москва, Кремль, 16 сентября 1946 года.

Уголь в Закарпатье

УЖГОРОД, 16 сентября. (ТАСС). Здесь создана закарпатская геологоразведочная контора «Углеразведка», которая приступила к разведке залеганий угля.

В районе села Березинка, Мукачевского округа, в Хустском, Иршавском и Ужгородском округах пробное бурение показало, что, кроме действующей Ильницкой шахты, на обширных пространствах в этих местах залегают пласты бурого высококачественного угля промышленного значения.

В районе села Березинка на глубине от 70 до 130 метров обнаружено пять пластов угля толщиной до одного метра. Анализ показал, что этот уголь имеет высокую калорийность.

Пятилетним планом предусмотрено ввести в эксплоатацию 15 шахт небольшой мощности. Значительно должна быть увеличена добыча угля на Ильницкой шахте. Уже в текущем году шахты областного топливного треста дадут 28 тысяч тонн бурого угля, а к концу пятилетки годовая добыча угля в Закарпатской области достигнет 455 тысяч тонн.

В новой сталинской пятилетке в Закарпатьи будет создана собственная энергетическая база, независимая от привозного топлива.

По сигналам селькоровских бригад—устраняйте недостатки!

Руководители колхозов, МТС и земельных органов! Немедленно ликвидируйте недочеты в организации уборки, обмолота и хлебосдачи, выявляемые бригадами селькоровского рейда

Умело использовать на уборке каждого человека

Быстрейшее окончание уборки богатого урожая, скирдование, обмолот, сушка зерна, вывозка его на заготовительные пункты требуют от руководителей колхозов и МТС правильной организации труда, правильной расстановки сил.

Ни один колхозник, ни одно звено, ни одна бригада не может сидеть без дела, пока не будут закончены все без исключения сельскохозяйственные работы. Труд каждого колхозника должен быть максимально использован.

Там, где это поняли, где с первого дня правильно использовали на работе каждого человека, там уборка идет успешно, и колхозники с честью выполняют первую заповедь — хлебопоставки.

Это можно видеть на примере колхоза «Тайга», Кузнецкого района. Правильно расставив свои силы, максимально загрузив на уборке каждого человека, колхоз добился первого успеха. Он досрочно завершил годовой план хлебопоставок.

В колхозе имени Ворошилова, Юргинского района, комбайнер Гончаренко, максимально загрузив свой рабочий день, убирает ежедневно по 28 гектаров хлеба. Комбайнер Долгов из Кузнецкой МТС, используя в своей работе каждую минуту, сумел уже убрать на «Коммунаре» 300 га.

Совсем иная картина в тех колхозах, где плохую организацию уборки пытаются оправдать всякими об'ективными причинами, прячутся за ненастную погоду, как за ширму.

В колхозе «Смычка», Юргинского района, многие колхозники начинают работать в 9—10 часов утра. Неудивительно, что машинист сенокосилки Бобрышев и вязальщицы не выполняют даже своих дневных норм. Неудивительно, что в этом колхозе половина урожая еще находится на корню.

Такие факты, к сожалению, не единичны.

Умело использовать на уборке и других сельскохозяйственных работах каждого человека, добиться, чтобы каждый колхозник выполнял и перевыполнял нормы выработки, всемерно бороться с нарушителями трудовой дисциплины — вот что требуется сейчас от руководителей сельских организаций.

Эти мероприятия ускорят завершение уборки хлеба и сдачи его государству.

Не торопятся с уборкой

ТАЙГА, 17 сентября. (По телефону). Совхоз № 5 очень медленно проводит уборочные работы. План уборки выполнен только на 33 процента. Между косовицей и скирдованием образовался большой разрыв. Многие рабочие, занятые на уборке не выполняют нормы выработки.

Особенно отстает Мелковский участок совхоза. К уборке овса здесь по существу только приступили. Борьба с потерями не ведется. Колосья разбросаны по всем полям. Не лучше положение с качеством уборки и на Кузелевском участке.

ВПЕРЕДИ КОЛХОЗ „НОВАЯ ЖИЗНЬ"

В августе в Кузнецком районе первенство в соревновании за лучшие показатели по уборке урожая и сдаче хлеба государству добился колхоз «14 лет Октября». В сентябре он ухудшил работу. На первое место в районе вышел колхоз «Новая жизнь» (председатель т. Бурлаков).

В колхозе «Новая жизнь» хорошо организован труд на полях. Почти все колхозники перевыполняют нормы выработки. Круглосуточно проходит обмолот. План косовицы выполнен на 55 проц., а хлебопоставок — на 68 процентов.

Колхозу «Новая жизнь» вручено переходящее красное знамя райисполкома и райкома ВКП(б).

Н. КАРПОВ.

Выполняют первую заповедь

ЮРГА, 16 августа. (Спец. корр. «Кузбасса»). В нынешнем году труд колхозников сельхозартели имени Ворошилова Елгинского сельсовета вознагражден по заслугам. На их плодородных полях созрел обильный урожай. Они с гордостью говорят:

— Полюбуйтесь на нашу пшеницу Мильтурум — чистое золото. А овес? Такого урожая наши старики не помнят!

Организованно идет уборка урожая. На колхозных полях день и ночь дружно работают старые и молодые колхозники. Косовица хлебов ведется одновременно комбайном и простыми машинами.

Комбайнер тов. Гончаренко на уборке овса работает с раннего утра до глубокой ночи, скашивает до 28 гектаров. Зерна столько, что едва успевают отвозить на 6 подводах.

Восхищение колхозников вызывает работа Николая Степановича Фалонова. Он перегружает на ходу зерно с бункера «Сталинца» на подводы. 13 и 14 сентября Фалонов выгружал по четыреста центнеров хлеба.

Дружно проходит работа на уборке урожая простыми машинами. Машинист бункера Асанов при норме полтора га убирает с одной стороны за день три гектара. От него не отстает Александра Степановна Роль. Она уже несколько лет работает машинистом сенокосилки, прекрасно освоила машину и косит без остановки, перевыполняя нормы.

На вязке снопов образцы стахановского труда показывает молодая колхозница Раиса Гаврилова. Она ежедневно выполняет по две нормы.

В сентябре колхоз имени Ворошилова перевыполняет задания по вывозке хлеба государству. Начиная с 13 сентября здесь ежедневно вывозят на глубинный склад по 195—200 центнеров высококачественного зерна. План выполняют на 200 процентов.

Областная ДОСКА ПОЧЕТА

ПО ПРЕДСТАВЛЕНИЮ РАЙКОМОВ И ГОРКОМОВ ВКП(б), РАЙИСПОЛКОМОВ И ГОРИСПОЛКОМОВ, ПЕРЕДОВИКИ ПО УБОРКЕ УРОЖАЯ И ХЛЕБОСДАЧЕ ЗАНОСЯТСЯ НА ОБЛАСТНУЮ ДОСКУ ПОЧЕТА:

16. КОЛХОЗ «ТАЙГА», Кузнецкого района (председатель колхоза тов. Шляхов), выполнивший годовой план хлебопоставок.

17. ДАШКОВСКИЙ А. П. — комбайнер Верх-Чебулинской МТС, убирающий комбайном «Коммунар» по 33 гектара в день.

18. ДОЛГОВ Н. Ф. — комбайнер Кузнецкой МТС. Работая в колхозе «14 лет Октября», Кузнецкого района, убрал на комбайне «Коммунар» 300 гектаров зерновых при хорошем качестве уборки.

19. МИСЯКОВ М. — машинист сенокосилки в колхозе «20 лет Октября», Прокопьевского района, выкашивающий ежедневно по 12 гектаров.

20. ШАБАЛИН В. — бригадир транспортной бригады колхоза «Индустрия», Прокопьевского района, занимающей первое место в соревновании молодежных транспортных бригад области. Его бригада вывезла на элеватор 1.647 центнеров зерна.

Равняться по лучшим

ПРОМЫШЛЕННАЯ, 17 сентября. (По телефону). Комбайнеры, работающие на полях колхозов, в сентябре резко улучшили свою работу. Комбайнер тов. Лях (колхоз имени Н. Островского) даже в дождливую погоду убирает по 20 гектаров за день. Хорошо работают комбайнеры тт. Холявко, Напримерова, Андронова.

Но не все комбайнеры Промышленновской МТС борются за быстрейшую уборку. Безответственно относятся к работе комбайнеры Порошина и Сбегалов. Рабочий день у них часто бывает загружен только наполовину. Нормы выработки они не выполняют.

Кто лучше сдает хлеб государству

Соревнование районов по хлебосдаче по состоянию на 15 сентября 1946 года.

(Районы расположены в порядке занимаемого ими в соревновании места).

1. Кузедеевский (Секретарь РК ВКП(б) тов. Воробьев, пред. райисполкома тов. Щекотов).
2. Кузнецкий (тт. Андреев, Левин).
3. Таштагольский (тт. Овсянников, Комзычаков)
4. Мысковский (тт. Шошин, Русаков).
5. Юргинский (тт. Громов, Тризна).
6. Барзасский (тт. Горбунов, Болтенков).
7. Мариинский (тт. Панасенко, Кондратков).
8. Топкинский (тт. Поручиков, Сергеев).
9. Промышленовский (тт. Коновалов, Якимов).
10. Кемеровский (тт. Росин, Молчанов).
11. Ижморский (тт. Михайлов, Коновалов).
12. Прокопьевский (тт. Гречков, Четкин).
13. Ленинск-Кузнецкий (тт. Селиванов, Шергин).
14. Тяжинский (тт. Иноземцев, Сукач).
15. Беловский (тт. Болдин, Солодянкин).
16. Троицкий (тт. Мезенцев, Юдин).
17. Итатский (тт. Кравченко, Стома).
18. Гурьевский (тт. Сандар, Александров).
19. Чебулинский (тт. Егоров, Васильев).
20. Анжеро-Судженский (тт. Дьяков, Логинов).
21. Яшкинский (тт. Мальцев, Газов).
22. Крапивинский (тт. Жахалов, Вьюнов).
23. Киселевский (тт. Луковцев, Китаев).
24. Тисульский (тт. Бурлаченко, Монастырев).
25. Подунский (т. Данилкин).

СВОДКА О ХОДЕ УБОРКИ ЗЕРНОВЫХ КУЛЬТУР В КОЛХОЗАХ ПО РАЙОНАМ КЕМЕРОВСКОЙ ОБЛАСТИ НА 15 СЕНТЯБРЯ 1946 ГОДА

(Косовица и комбайновая уборка в процентах к плану, скирдование и обмолот— к сжатому хлебу. Районы расположены в порядке первенства по косовице).

РАЙОНЫ	Косовица	Комбайновая уборка	Скирдование	Обмолот
1. Таштагольский	70,7	—	29,2	25,7
2. Кузедеевский	70,1	47,7	44,7	35,6
3. Кузнецкий	59,0	47,5	24,5	61,0
4. Ижморский	55,3	28,2	71,1	50,2
5. Барзасский	54,3	—	37,5	27,5
6. Мысковский	52,8	—	33,0	48,5
7. Мариинский	51.4	27,1	33,7	47,6
8. Прокопьевский	50 9	27,1	33.2	48,0
9. Яшкинский	50,4	32,9	33,9	48.9
10. Троицкий	50,1	36,5	47,9	49.5
11. Чебулинский	50,0	25,8	41,1	53,0
12. Итатский	48,9	25,5	97,6	45,5
13. Анжеро-Судж.	47,6	28 3	64,8	45,4
14. Юргинский	47,0	36,1	47,0	63,6
15. Беловский	47,0	30,9	73,1	65,6
16. Тяжинский	45,6	20.5	54,9	43,2
17. Кемеровский	44,1	33,7	35,7	60,2
18. Гурьевский	44,1	29 8	31,0	50,6
19. Промышленовск.	43,1	25,1	38,7	54,0
20. Топкинский	42,7	30,6	20,3	51,0
21. Ленинский	41,6	21,5	54,1	51,5
22. Киселевский	38,9	25,8	23,3	58,5
23. Крапивинский	38,1	31,6	51.5	71,0
24. Тисульский	37.7	22,4	25,2	48,9
25. Подунский	32,8	26,3	46,1	65,1

Селькоровский рейд по борьбе с потерями на уборке урожая

Рабочий день начинается в 10 часов утра

В колхозе «Смычка», Нижне-Шалаевского сельсовета, Юргинского района, хлебоуборочные работы затянулись. На 11 сентября здесь скошена только половина урожая, а обмолочена одна треть. Создается угроза больших потерь зерна от перестоя хлебов.

Перед началом уборки в колхозе был составлен производственный план, по которому было рассчитано закончить косовицу зерновых культур к 20 сентября. Но и сейчас на корню еще половина посевов. Вместе с этим нужно немедленно приступить к уборке овощей, гороха, который начинает прорастать в стручках, копке картофеля.

Почему не выполняется производственный план?

— Плохая погода, — рассуждают многие члены колхоза.

Это не совсем правильно. Слов нет, погода в известной мере нарушила график работ, но есть тут более важные причины. Первая из них—это поздний выход на полевые работы. Как правило, рабочий день в колхозе начинается в 9 и 10 часов утра. Это приводит к невыполнению производственных норм колхозниками.

Взять машиниста сенокосилки Бобрышева. Он при норме два гектара систематически убирает только от 0,9 до 1,2 га. Почему? Потому, что он не дорожит временем, в поле выезжает поздно, за машиной не ухаживает и часто простаивает из-за мелких поломок. В результате вязальщицы тоже не выполняют задания. Они навязывают в день по 300—400 снопов вместо 600 по норме.

В колхозе допускаются большие потери зерна как на комбайновой уборке, так и при уборке простыми машинами.

Комбайнер тов. Головенко ведет уборку на высоком срезе. В итоге часть стеблей с колосьями остается несрезанными.

В нынешнем году руководители Арлюкской МТС плохо подготовили комбайны, не оборудовали их зерноуловителями. Они вспомнили о зерноуловителях только тогда, когда комбайны включились в работу. Вспомнили и начали изобретать выход из положения.

В колхозе «Смычка», по совету секретаря парторганизации Арлюкской МТС тов. Буряка, на зерноуловитель приспособили сырую овчину. Но на следующую ночь этот «зерноуловитель» с'ели собаки.

Потери зерна наблюдаются и при уборке хлеба простыми машинами. На днях машинист Бобрышев скосил полгектара пшеницы так, что половина урожая осталась на полосе. Это получилось потому, что он косил тупой литовкой. Бракодел до сих пор не привлечен к ответственности.

В колхозе «Смычка» не заведен еще порядок приемки убранных полей от работников полеводческой бригады бригадиром и от него—председателем колхоза. Временно исполняющий обязанности председателя колхоза Беклемешев приемку полей откладывает со дня на день. Этим самым он попустительствует бракоделам, из-за которых колхоз теряет часть урожая.

Настали решающие дни уборки. Надо поднять трудовую дисциплину в колхозе и организовать круглосуточные работы. Только при этом условии колхоз «Смычка» сможет справиться с полевыми работами и во-время рассчитаться с государством.

Бригада селькоровского рейда: Орест ГУСАРЕВ, Клавдия ГУЛИМОВА, Геннадий МЕДВЕДЕВ.

Когда сельисполком не следит за качеством уборки

В Калачевском сельисполкоме Прокопьевского района — три колхоза. Все они граничат друг с другом и имеют одинаковые земли.

В нынешнем году здесь хорошо потрудились стахановцы Прокопьевской МТС. Поля калачевских колхозов были глубоко вспаханы при двух-трехкратной культивации и бороновании. Посевные массивы удобрялись.

—Хороший должен быть урожай, — говорили весной колхозники. Урожай, получился действительно отменный. Но сбор его проходит исключительно плохо.

Наша бригада побывала на полях уборки и убедилась, что колхозы Калачевского сельисполкома не берегут урожай от потерь, а сельисполком, во главе с Павловым, мало интересуется качеством уборочных работ. Павлов не замечает потерь зерна, без тревоги взирает на поля, густо усеянные колосьями, спокойно проезжает по разбросанным на дороге снопам и по розвязи, вросшей в траву.

Вопрос о качестве уборки на заседаниях исполкома не обсуждался. Однажды, правда, решили обязать вязальщиц иметь грабли, но из этого ничего не получилось. Грабли вязальщицам дали, но они их в работе не используют.

Поля, убранные простейшими машинами, усеяны колосьями. Только в одном колхозе «Соболь» вязальщицы Антонова, Ашкина, Сидорова и Амзурова, из-за того, что не брали в руки грабли, растеряли на каждом квадратном метре в среднем по 35 колосьев. Кроме того, эти бракоделы так ставят снопы в суслоны, что они либо мокнут под дождем, либо разваливаются.

Крупные потери допустили в этом колхозе машинист жатки Конзычаков и комбайнер Куковякин. Первый — в погоне за гектарами наделал большие огрехи, второй — не отрегулировал комбайн и с сякиной выбрасывается много зерна.

Колхоз «Соболь» убрал более 200 гектаров, и потери на этой площади составили почти 150 центнеров.

На току, в молотильном агрегате работает председатель ревизионной комиссии Ашкин. Он не интересуется качеством молотьбы, хотя и знает, что целые центнеры зерна уходят в мякину и солому. В одной рженой мякине, которая горит, как навоз, имеется до 20 процентов зерна.

Рядом с током — девятнадцатигектарный массив, только что засеянный рожью. Ежедневно Ашкин проходит мимо него, но не замечает безобразной работы сеяльщиков Горлова, Манышева и Абакаева. Они не отрегулировали сеялку, и более 70 процентов зерна оказалось на поверхности. Создается впечатление, что над этим огромным полем прошел проливной зерновой дождь.

Много сотен пудов зерна «забыто» на полях колхоза «Коминтерн». Здесь на больших площадях в землю вросла розвязь.

Не лучше дело с сохранением зерна и в сельхозартели имени Буденного. Здесь сам руководитель колхоза подкладывает в ходок для удобного сидения необмолоченные снопы. Из одного такого сидения мы намолотили 300 граммов зерна.

Так на колхозных полях Калачевского сельсовета «борются» с потерями урожая.

Бригада селькоровского рейда: Е. КУРИЕНКО, А. ВИНТОВКИНА, А. КОБЫЛИНА, Д. ЮШИН.

Кемеровские заводы на капитальном ремонте

Ряд кемеровских заводов переживает сейчас ответственный период. После длительной и бесперебойной работы предстоит отремонтировать большое количество оборудования и подготовиться к работе в зимних условиях.

Кемеровские коксохимики производят реконструкцию третьей коксовой батареи. Они сделают ее более совершенной и производительной. ГРЭС ремонтирует котел № 6, топливоподачу.

Позавчера на капитальный ремонт остановлен завод «Руда». Вчера утром начались ремонтные работы на азотно-туковом заводе.

Ниже мы печатаем материалы, в которых руководители заводов рассказывают, как проходит у них на предприятиях капитальный ремонт.

Тщательно подготовились к остановке завода

Я. ТЕРЕЩЕНКО, директор Кемеровского завода «Руда».

Работа нашего завода зависит от соседа — азотно-тукового: мы оттуда получаем пар, воду и электроэнергию. Поэтому капитальный ремонт проводим в то же время, что и азотно-туковый завод.

Вчера в 18 часов началась остановка завода. Она будет продолжаться около 12 часов. Так же, как и пуск завода, остановка его — самый ответственный период. Мы работаем по непрерывной схеме и полностью выключить все агрегаты для нас — сложное дело. Заранее еще раз детально проинструктировали людей и останавливали завод под непосредственным наблюдением инженеров и техников.

Основная задача, которую мы разрешим за период проходящего ремонта, заключается в замене подносившегося оборудования. Целый год оно работало остановки. Кроме того, мы должны подготовить завод к работе в зимних условиях.

Ремонт рассчитан на 7 суток. Разработан и выполняется подробнейший график ремонта по всем цехам. Каждый рабочий знает, чем ему заниматься каждый день, каждый час.

Самые ответственные участки ремонта — энергетические пути. Предстоит проверить электроподстанции, отремонтировать паропроводы. О размерах ремонта говорят хотя бы такие цифры: только на умформенной подстанции нужно будет отвинтить полторы тысячи болтов и зачистить столько же контактов; по заводу надо заменить около 200 задвижек и вентилей. Часть из них мы приготовили сами, остальные берем с химического комбината.

На ремонте завода будет занято 1[illegible] бригад. В их числе немало отличных ремонтников. Например, общей известностью пользуется бригада тов. Кузнецова. Года три тому назад Кузнецов пришел к нам на завод из колхоза и был на подстанции рядовым рабочим. За это время он изучил оборудование, вступил в партию, умеет руководить людьми. Кузнецов теперь — член нашего партийного бюро и возглавляет одну из лучших ремонтных бригад. Сейчас ему поручается одна из самых ответственных работ по ремонту электрохозяйства.

Люди на ремонте будут работать круглосуточно. Все подготовлено к тому, чтобы они получали во-время трехразовое питание.

Тринадцать месяцев подряд наш завод удерживает первенство Министерства химической промышленности. За две недели августа мы значительно перевыполнили задание. После капитального ремонта завод будет работать еще лучше. Реконструируются некоторые цехи, улучшится технология производства. Соседний завод, где директором тов. Филаретов, будет получать от нас газ, раньше выбрасываемый в воздух.

Реконструкция третьей коксовой батареи

В. МАКСИМОВ, директор Кемеровского коксохимического завода.

Перед кемеровскими коксовиками стоит ответственная задача: в сжатые сроки произвести реконструкцию третьей коксовой батареи. Это одна из 63 батарей Советского Союза, реконструкция которых предусмотрена планом четвертой пятилетки.

Третья коксовая батарея вошла в строй действующих в мае 1934 года. Если учитывать, что конструкция ее далеко несовершенна, то 12 с лишним лет беспрерывной службы батареи — срок вполне достаточный. В последний год на батарее было трудно работать. Но коллектив новококсового цеха брал от нее все возможное, поддерживал батарею в чистоте и порядке до последнего дня ее существования.

24 августа по приказу министра батарея остановлена. А пять дней спустя начался демонтаж. Он усложнялся тем, что проходил в условиях действующего цеха. К десятому сентября коксохимики демонтировали батарею и отправили на металлургические заводы Сталинска и Гурьевска 50 платформ лома—металлических остатков батареи.

Сейчас мы переживаем не менее ответственный момент. Рабочие отдела капитального строительства завода вместе со строителями Правобережного стойтреста начали сооружать тепляк. Он будет представлять из себя гигантское здание, накрывающее всю батарею. Длина тепляка около 70 метров, ширина 15 и высота 14 метров. Тепляк позволит вести реконструкцию коксовой батареи в любую погоду. После сооружения тепляка начнется разборка коксовых печей, в которой заложено 11 тысяч тонн кирпича.

Однако есть угроза срыва графика по сооружению тепляка. Коллектив «Союзпроммонтажа» задерживает установку металлического каркаса. Строители трест (управляющий т. Коротков) медлят с подготовкой складских помещений для огнеупорного кирпича и с заготовкой строительных деталей для деревянной обшивки тепляка. Строители работают в одну смену, тогда как фронт работ позволяет —в три смены.

Несмотря на трудности, связанные с ремонтом батареи, новококсовый цех продолжает работать успешно.

Перевыполняется график ремонта и выдачи кокса. Коллектив нашего завода взялся досрочно выполнить свои годовые обязательства — выдать к 7 ноября обещанные 25 тысяч тонн кокса сверх плана.

Ремонт котла идет по графику

Б. ИЛЬИНСКИЙ, управляющий Кемеровской ГРЭС.

Сейчас в полном разгаре капитальный ремонт котла № 6, начатый 7 сентября. На проведение его отводится 18 суток, но ремонтники решили завершить его раньше. За досрочное завершение работ выдаются премии, организовано соревнование, и нормы перевыполняются.

Самые ответственные участки ремонта — тяго-дутьевое устройство, мельничное оборудование и трубная часть котла.

В ремонте принимают участие коллективы всех цехов, особенно котельного, электрического и механического. Механический цех готовит все запасные части, необходимые для ремонта.

График ремонта котла выполняется. Все узлы ведутся параллельно с таким расчетом, чтобы закончить их в срок.

После ремонта котел сможет взять полную производственную нагрузку.

Наш коллектив уже закончил капитальный ремонт турбин. Но мы испытываем задержку в ремонте топливоподачи. Правобережный комбинат еще в июне-июле должен был сделать для нас элеваторные цепи с ковшами. По этому поводу было в свое время специальное решение обкома партии. Однако оборудование комбинат до сих пор не изготовил, и мы не можем во-время начать ремонт

После капитального ремонта завод будет работать еще лучше

В. НИЗЯЕВ, главный механик Кемеровского азотно-тукового завода.

За последние несколько лет нам не приходилось производить такой большой капитальный ремонт, как мы начали утром 17 сентября. На него отводится пять суток и будет израсходовано почти полмиллиона рублей.

Задолго до начала ремонта мы подготовили всё необходимое. Каждый ремонтник получил на руки так называемую рабочую карточку, составленную механиками цехов. В карточке указано, какой инструмент и материал необходимы, как вести работы, какую спецодежду надо иметь. В рабочую карточку включены элементы техники безопасности, противопожарные мероприятия и наряд, в котором указан срок работы, сколько она стоит и как будет оплачиваться в зависимости от качества и сроков выполнения.

Эти рабочие карточки не раз доказали свою выгодность. Труд ремонтников будет оплачиваться прогрессивно. Это также поможет ускорить выполнение многих работ.

Кроме имеющихся в каждом цехе ремонтных бригад, организованы бригады из эксплоатационников, умеющих владеть слесарным инструментом.

Из наиболее ответственных участков, подлежащих ремонту, следует отметить ревизию запорной и предохранительной аппаратуры. Чугунную арматуру мы заменим стальной. Ее мы уже приобрели и в своем механическом цехе приспособили для заводских нужд. Только на это будет израсходовано около 200 тысяч рублей.

Отдел капитального строительства завода должен подготовиться к установке задвижки в 1000 миллиметров в одном из колодцев, чтобы отключить один водосброс. Трудность этой работы заключается в том, что в сыром месте надо успеть произвести бетонировку до той поры, когда начнет поступать вода.

Немалый об'ем работ предстоит сделать на ремонте паропровода и водопровода.

Для лучшего контроля за технологическим процессом будут установлены дополнительные контрольно-измерительные приборы на воду, пар и воздух.

В цехе № 1 запланирована установка сдвоенных стальных задвижек на азотно-водородных компрессорах. Это позволит нам избегать остановки цеха в случае выхода из строя одной из задвижек.

Цех № 6—12 отремонтировали еще в августе. Теперь мы смогли взять оттуда 25 слесарей и послать их в другие цехи.

Лучше других подготовились к ремонту цехи №№ 5 и 1. Многое сделал ремонтно-механический цех. Он обеспечил завод крепежным материалом, запасными деталями, элементами коммуникации. За время подготовки к капитальному ремонту механический цех выполнил работ на полтораста тысяч рублей.

Отдел оборудования завода обеспечил ремонтников всем необходимым: под'емными приспособлениями, электросварочной аппаратурой и арматурой.

После завершения капитального ремонта наш завод будет работать еще лучше в смысле безопасности и культуры производства.

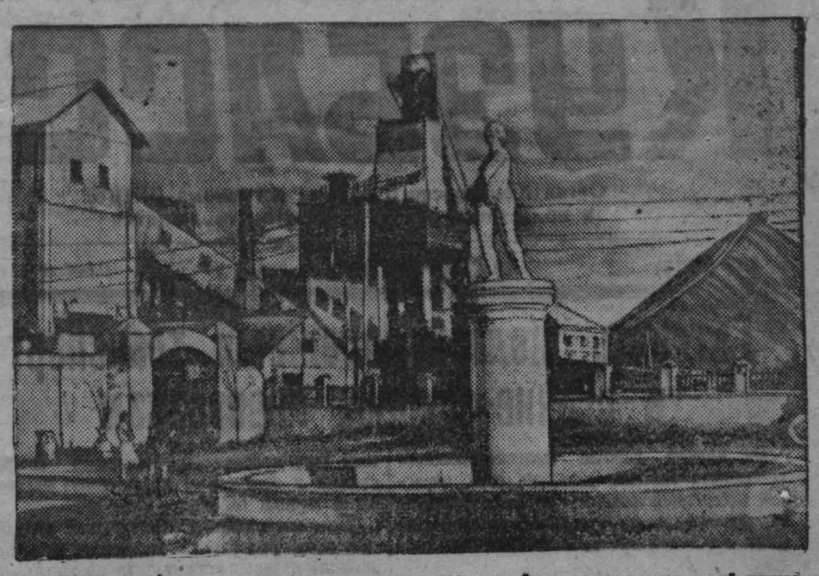

Донбасс. Восстановленная и введенная в число действующих предприятий шахта № 1-бис треста «Краснодонуголь». (Фотохроника ТАСС).

Здравоохранение трудящихся Кузбасса в четвертой сталинской пятилетке

Сталинский план великих работ восстановления и развития народного хозяйства СССР на 1946—1950 годы предусматривает дальнейшее промышленное и культурное развитие Кузбасса и развитие дела здравоохранения трудящихся.

Намечено значительно расширить сеть лечебных учреждений как в городах, так и в селах Кузбасса и почти в три раза увеличить состав врачебного персонала.

Центральное место в общем плане развития здравоохранения занимают мероприятия, предусматривающие повышение рождаемости и дальнейшее снижение детской смертности.

Увеличится сеть детских и женских консультаций. В каждом районе будет врач-педиатр, детские больницы полностью укомплектуются специалистами. К концу пятилетки в нашей области будут работать 413 педиатров. Увеличится патронаж, число родильных коек возрастет на 520. В области будут работать 239 акушеро - гинекологов. Количество существующих больничных коек увеличится до 11.700. К концу пятилетки 2.023 врача будут заняты в лечебных учреждениях городов и поселков Кузбасса и 277 врачей — в сельской местности.

Наибольший рост получат специальные виды врачебной помощи: терапия, хирургия, помощь по глазным, ушным, венерическим болезням и туберкулезу.

Мы планируем иметь в области не менее 432 терапевтов, из них 102 будут работать в селах. К концу пятилетия в Кузбассе будет 245 хирургов, из них 24 — в селах.

Основной задачей дальнейшего улучшения медико-санитарного обслуживания промышленных предприятий является укрепление существующей и развертывание новой сети закрытых медико-санитарных учреждений, комплексно охватывающих все виды медицинской помощи. С этой целью намечено организовать 25 медико-санитарных частей, 80 новых врачебных здравпунктов. Для борьбы с травматизмом намечено организовать травматологические кабинеты при поликлиниках, обслуживающих промпредприятия.

Злокачественные опухоли — одно из наиболее тяжелых бедствий человечества. У нас насчитываются единицы врачей — специалистов в этой области. К концу пятилетки врачей-онкологов будет 12.

Мы запланировали открытие рентгеновских кабинетов не только в крупных больницах, но и в поликлиниках ряда промышленных районов (Таштагол, Юрга, Куздеево).

Каждый район к концу пятилетки должен иметь физиотерапевтические кабинеты. Помимо врачей-физиотерапевтов, которых должно быть в области 14, большую работу будут проводить фельдшеры-физиотехники.

В связи с расширением помощи восстановительной хирургии, возрастает роль стоматологов. Число стоматологов увеличится до 36 человек, в каждом районе будет зубной врач, а всего в области их будет 106. В сельской местности откроется 14 новых зубоврачебных кабинетов.

Для снижения туберкулезных заболеваний противотуберкулезная лечебная сеть укрепится кадрами, способными использовать все методы новейшей терапии и профилактики туберкулеза.

Для взрослых и детей количество коек в туберкулезных стационарах к концу пятилетки возрастет до 1.050. В туб-учреждениях будет работать не менее 145 врачей-фтизиатров.

Должно резко повыситься качество медико-санитарного обслуживания сельского населения. Все сельские участки будут превращены в больничные. В районных центрах специализированную лечебную помощь станут оказывать врачи—педиатры, терапевты, хирурги, акушеро-гинекологи и другие. Новые больницы откроются в районных центрах — Троицком, Подунском, Ижморском, Итате и в ряде других мест.

Межрайонная больница станет ведущим лечебно-профилактическим учреждением среди прикрепленных районов, а также базой подготовки кадров для сельских больниц.

Большое место в плане уделяется санитарным проблемам. Работа санитарных кадров сосредоточится в санитарно-эпидемиологических станциях, оснащенных всем необходимым оборудованием. 96 санитарных врачей и 90 эпидемиологов будут вести эту работу. Новые дезостанции и дезопункты откроются в Сталинске, Кемерово, Киселевске, Осинниках, Тисуле, Таштаголе. В районных центрах будут развернуты санпропускники, установлены стационарные дезкамеры и на каждые два населенных пункта организуются передвижные дезкамеры.

12 врачей-специалистов будут заняты на малярийных станциях. На базе областной санбактлаборатории запроектировано организовать областной санитарно-гигиенический институт.

Мы будем продолжать готовить средние медицинские кадры. 11.900 квалифицированных фельдшеров, акушерок, медицинских сестер будут работать к концу пятилетки в лечебных учреждениях Кузбасса.

Уделяется большое внимание повышению культуры медицинских кадров, расширению их кругозора и повышению квалификации. К концу пятилетия намечено пропустить все наши старые врачебные кадры через институты усовершенствования.

Осуществление грандиозного плана немыслимо без идейного вооружения медицинских работников, без повышения их теоретических знаний.

Научные общества, игравшие большую роль в довоенное время в нашей области, должны возобновить свою работу, послужив стимулом для научной работы отдельных медработников.

Строительство помещений под медицинские учреждения имеет огромное значение для выполнения задач здравоохранения трудящихся Кузбасса. Поэтому городские и районные советы должны взять под свое неослабное наблюдение и контроль строительство всех об'ектов здравоохранения, производящихся как за счет государственного бюджета, так и за счет союзной промышленности, и добиться своевременного ввода их в эксплоатацию. В то же время мы должны поддерживать в образцовом порядке существующие здания медицинских учреждений, создать в них уют, повысить культуру и качество их работы.

Казалось бы, по характеру своей работы, мы, медицинские работники, должны быть, как никто другой, особо внимательны, чутки и отзывчивы к запросам и нуждам трудящихся.

Однако, как ни странно, но в ряде лечебных учреждений, вплоть до облздравотдела, нередко встречается безглушное отношение к людям, бюрократизм, волокита.

Проведенный недавно газетой «Кузбасс» рейд проверки жалоб трудящихся вскрыл наличие у нас таких ненормальных явлений.

Чуткость, отзывчивость и внимание — таков должен быть стиль работы каждого медицинского работника.

Медицинские работники области, как один, должны приложить все силы к быстрейшему выполнению задач улучшения и дальнейшего развития здравоохранения трудящихся Кузбасса.

И. ВИНОГРАДОВ,
заведующий областным отделом здравоохранения.

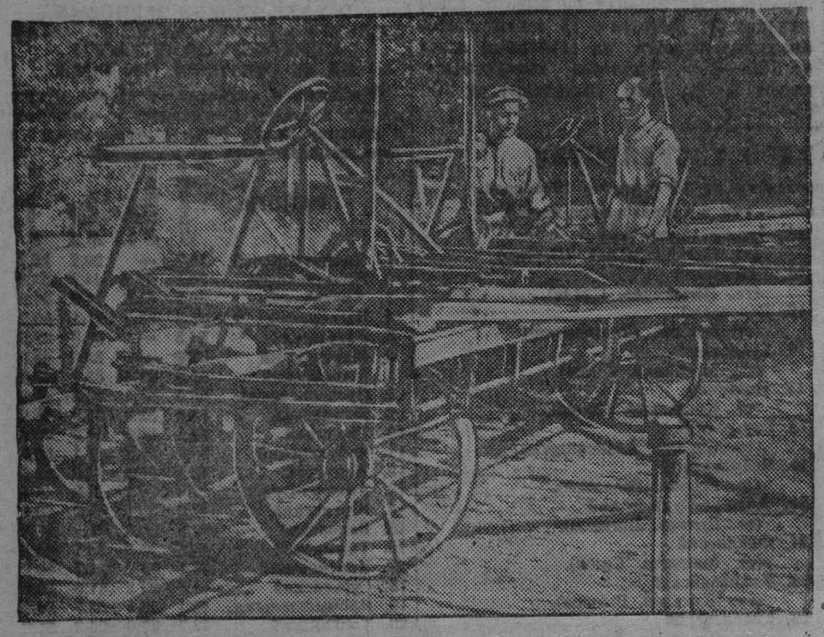

Ростовский-на-Дону завод сельскохозяйственного машиностроения «Красный Аксай» освоил производство тракторных универсальных культиваторов «КУТ-4,2». Этот культиватор пригоден для обработки посевов с любыми междурядиями. Ширина захвата нового культиватора 4,2 метра.

На снимке: конструкторы завода Г. Д. Белоусов (слева) и Л. Ф. Шаповалов у нового культиватора. (Фотохроника ТАСС).

Конференция инженерно-технических работников

Кемеровский горком ВКП(б), выполняя решения XIV пленума обкома ВКП(б), в конце сентября созывает конференцию инженерно-технических работников заводов и предприятий города.

С докладами на этой конференции выступят: главный инженер азотно-тукового завода тов. Сичков — о творческой работе инженерно-технических работников на АТЗ; главный инженер завода «Карболит» тов. Михеев — о работе технического совета завода.

Будут заслушаны также доклады главного инженера коксохимического завода тов. Филиппова о постановке рационализации и изобретательства на заводе и главного инженера шахты «Центральная» тов. Люева — о мерах улучшения организации труда на шахте «Центральная».

В порядке подготовки к конференции, горком ВКП(б) разослал письма инженерно-техническим работникам, в которых просит их обсудить на технических советах мероприятия для привлечения широкого актива ИТР к вопросам, выдвинутым на городской технической конференции. Горком ВКП(б) призывает инженерно-технических работников подготовить к конференции свои предложения, а также материалы для выставки.

Зябь—залог высокого урожая яровых культур

Это было в 1945 году. На поле, которое расположено за мостом у деревни Красноярка, Ленинск-Кузнецкого района, собралась большая группа колхозников. Они о чем-то спорили.

Пожилой колхозник с черными большими усами, одетый в серую поношенную красноармейскую шинель, доказывал:

— Хорошая земля — это еще не все. И на хорошей земле можно получать плохой урожай. Земля любит заботливый уход, правильную обработку. Надо делать все во-время. Вот вам пример.

Он показал пальцем на ту сторону дороги. Дорога в этом месте является гранью между полями колхоза «Искра», Красноярского сельсовета, и полями колхоза «Новый путь». На массиве в 50 гектаров, что с левой стороны, среди обильного количества сорняков можно было заметить и чахлые растения яровой пшеницы — посевы колхоза «Новый путь». Урожай с этой полосы собрали 3—4 центнера с гектара.

На правой стороне дороги массив — 61 гектр пшеницы — посев колхоза «Искра». Урожай здесь получился 12 центнеров с каждого гектара. Бригадир этого колхоза тов. Акимочкин со своего участка снял урожай по 15.8 центнера с га.

В чем дело? Почему два рядом расположенных участка дали разные урожаи?

Колхоз «Искра» в начале сентября эту площадь вспахал на зябь. Перед вспашкой поле тщательно очистили от соломы. Вспашку произвели плугами с предплужниками на глубину 20—22 см.

Наряду с уборочными работами, здесь заботились и о судьбе будущего урожая— пахали зябь. Всего было поднято более 400 га зяби. Это дало возможность колхозу (председатель тов. Кравматов) произвести посев всех яровых культур в лучшие агротехнические сроки.

Несмотря на неблагоприятные климатические условия 1945 года, колхоз «Искра» досрочно рассчитался с государством по зернопоставкам. На всю площадь ярового клина засыпал хорошие семена. Колхозники получили до 3 килограммов хлеба на трудодень.

Бригадир полеводческой бригады тов. Акимочкин только в порядке дополнительной оплаты за повышение урожайности получил 42 пуда пшеницы, бригадир Карпенцев Иван — 15 пудов.

В колхозе «Новый путь» пренебрегали зяблевой пахотой. Весной колхоз вынужден был все яровые культуры сеять по весновспашке. Затянули предпосевные работы, иссушили землю и в результате колхоз получил низкий урожай пшеницы и других яровых культур.

Приведенный пример с достаточной убедительностью показывает, что хорошо вспаханная зябь — залог высокого урожая яровых культур. Зябь — мощное средство борьбы с сорняками, а также вредителями и болезнями сельскохозяйственных растений. Она служит хорошим средством накопления влаги в почве. Наконец, зябь освобождает весной большое число рабочих рук и тягловую силу.

Однако эти простые истины некоторые работники сельского хозяйства забывают. Возьмем для примера Топкинский район (зав. райзо тов. Смирнов).

В трех МТС Топкинского района имеется 131 трактор, из них мощных гусеничных 29. В 72 колхозах насчитывается 2.817 рабочих лошадей. При наличии такого тягла на 10 сентября в колхозах района вспахано зяби лишь 226 гектаров. Это — 1,5 проц. государственного плана.

С 30 августа по 5 сентября топкинцы вспахали зяби 71 гектар, а с 5 по 10 сентября — 43 гектара. Мизерное количество! Может быть, топкинцы уборочные работы проводят хорошо и по этой причине плохо пашут зябь?

Цифры говорят обратное. В районе на 10 сентября числится 66 процентов нескошенных хлебов, заскирдовано только 11,7 проц., обмолочено, включая и уборку комбайнами, 46 процентов к сжатому.

Вместо умелого использования каждого трактора, рабочей лошади и уплотнения рабочего дня, работники райзо, директора МТС и агрономы прячутся за ненастную погоду, как за ширму, и не замечают того, что тракторы сутками простаивают. Живое тягло на под'ем зяби не выделено.

Подобные недостатки имеют место и в ряде других районов. Например, Тяжинский район, с 5 по 10 сентября вспахал 15 гектаров зяби, Мысковский — 8, Куздеевский — 9, Итатский — 15 и Анжеро-Судженский — 21 гектар.

Руководители земельных органов и агрономы этих районов забыли о том, что они несут ответственность за безусловное выполнение государственного плана вспашки зяби каждым колхозом.

Чтобы коренным образом изменить создавшееся положение, необходимо все тракторы, не занятые на уборке урожая, поставить на пахоту зяби, а тракторы, занятые на уборке хлебов, использовать на вспашке ночью. Пахать надо день и ночь.

Необходимо установить строжайший технический контроль за ремонтом и использованием на взмете зяби плугов и предплужников. В каждом колхозе нужно выделить необходимое количество живого тягла, закрепить его за лучшими пахарями и не снимать их до полного выполнения плана вспашки зяби. Пахать зябь хорошо, без огрехов, на глубину 20—22 сантиметров. Только такая зябь приносит резкое повышение урожайности. Мелкая, с огрехами, вспашка наоборот, вредит делу.

Нельзя забывать, что такие сорняки, как осот, молочай и другие многолетники, размножаются не только семенами, но и подземными частями — корнями. Стало быть, борьба с ними должна вестись только глубокой пахотой.

Как показала проверка, в некоторых колхозах Беловского, Ижморского, Чебулинского и Мариинского районов можно встретить вспашку на глубину 13—14 сантиметров и с огрехами. Это — брак, с ним нужно беспощадно бороться. Агрономы райзо и МТС должны строго контролировать качество пахоты.

Надо принять все меры к тому, чтобы все предплужники были поставлены на плуги.

Почему необходим предплужник?

Верхний слой почвы, который, примерно, на глубину 8—10 сантиметров срезается предплужниками, засорен семенами сорных трав и зародышами вредных насекомых. Предплужник, срезая такой пласт, сбрасывает его на дно борозды, а следующий за ним главный корпус плуга заваливает этот пласт более глубоким слоем почвы. В результате, многие семена сорняков и личинки вредителей погибнут.

Достигается и вторая цель. Известно, что верхний слой всегда разрушен — распылен и менее плодороден. При пахоте с предплужником этот слой попадет вниз. Пожнивные же остатки лучше перепревают и удобряют почву.

Сентябрь — решающий месяц для вспашки зяби. Агрономы райзо и МТС должны принять все меры к тому, чтобы разумно использовать тракторы и живое тягло для быстрейшего завершения всех сельскохозяйственных работ.

Никогда не следует забывать, что борьба за урожай начинается с подготовки почвы. Высококачественная зябь — залог высокого урожая будущего года.

И. ЛЕГЧИЛО,
главный агроном облземотдела

Решение вынесли и успокоились

Еще не так давно поликлиника № 3 Рудничного района по праву считалась образцовой среди всех лечебных учреждений Кемерово. Но зайдите в поликлинику сейчас, и вы увидите неприглядную картину. В помещении грязно. Штукатурка со стен обрушилась. Несмотря на надвигающуюся зиму, окна до сих пор не застеклены.

Для благоустройства поликлиники и подготовки ее к зиме райсовет Рудничного района еще 17 июля этого года вынес пространное решение, в котором обязал центральную химлабораторию комбината «Кемеровуголь» помочь поликлинике и в ближайшее время произвести ремонт.

«Ближайшее время» давно прошло, но поликлиника до сих пор не отремонтирована. Шеф оказался на редкость равнодушным к порученному ему делу.

Начальник химлаборатории тов. Масленников, вместо деловой помощи лечебному учреждению, занимается бюрократическими отписками.

Так, 13 августа на имя заведующего поликлиникой тов. Захаренко он прислал телефонограмму следующего содержания:

«Для производства ремонтных работ в поликлинике... вам необходимо иметь следующее: стекла — два ящика, плахи — 20 штук, замазки — 70 килограммов, строительных гвоздей — 1 ящик. Без этого ремонт производиться не будет».

Шеф Масленников остался верным телефонограмме и по сей день.

Тов. Захаренко не раз обращался в райсовет за помощью в ремонте, но каждый раз получал ответ.

—У вас есть шеф, пусть он и ремонтирует.

Работники райсовета вынесли решение и на этом успокоились, считая, что дело с подготовкой поликлиники к зиме закончено.

Для отопления помещения необходимо 150 тонн топлива, но до сих пор заготовлено только около десятка тонн угля. Но даже и это не беспокоит председателя райсовета тов. Акинина.

Думают ли в Рудничном районе благоустроить свою поликлинику и подготовить ее к зиме?

А. СИБИРСКИЙ.

НА ПАРИЖСКОЙ МИРНОЙ КОНФЕРЕНЦИИ

СТАТУТ ТРИЕСТА И ГЛАВНЫЕ ВОПРОСЫ

Речь В. М. Молотова на заседании комиссии по политическим и территориальным вопросам мирного договора с Италией 14 сентября

Господин председатель, господа делегаты!

Вопрос о государственном устройстве «Свободной Территории Триест» имеет важное принципиальное и практическое значение.

Вы знаете, что основа для выработки статута Триеста у нас имеется. Она дана в решении четырех министров от 3 июля. В этом решении намечены границы «Свободной Территории Триест»; признаю, что целостность и независимость территории обеспечиваются Советом Безопасности; установлены и общие принципы, на которых должны быть построены органы власти.

Тем не менее, избранная Советом министров иностранных дел комиссия по выработке статута Триеста не пришла к единому мнению. Нам представлены, с одной стороны, три более или менее близких друг другу проекта от английской, американской и французской делегаций. С другой стороны, имеются два других проекта, представленные советской и югославской делегациями, в которых также есть немало однородных пунктов. Конференции предстоит разобраться в этих проектах и высказать свое мнение о статуте Триеста.

Можно по-разному подойти к вопросу о государственном устройстве Триеста. Надо, однако, помнить, что мы имеем в виду поставить всю эту территорию под покровительство Об'единенных наций. Следовательно, принципы организации государственной власти в Триесте должны соответствовать основным целям Об'единенных наций.

Нельзя рассматривать «Свободную Территорию Триест» как какую-то подмандатную территорию. Тем более нельзя рассматривать эту территорию как своеобразную колонию Совета Безопасности. Цель, которую мы должны поставить, ясна: благополучие населения Триеста и установление хороших отношений с соседями и с другими народами.

Если было бы неправильно рассматривать Свободную Территорию как какую-то колонию или полуколонию, то мы не должны рассматривать ее и как военную базу для тех или иных держав, или даже для самого Совета Безопасности. Нельзя превращать Триест в чью-то новую базу вооруженных сил на Балканах. Это не соответствовало бы ни интересам населения Триеста, ни интересам Об'единенных наций. Всеми признается, что Триест является важным торговым портом, и он должен выполнить свою крупную роль в развитии международной торговли.

Предложение советской делегации исходит из решений, принятых четырьмя министрами. Моей задачей является раз'яснить точку зрения советской делегации по этому вопросу, особенно в связи с проектами других делегаций.

I. Организация власти и демократизм

Основы организации власти в Триесте — таков первый важный вопрос. В чьих руках должна находиться власть в Триесте: в руках народа или в руках губернатора? По этому вопросу наметились главные расхождения между проектами, представленными на конференцию.

В решении Совета министров иностранных дел сказано, что «законодательная и исполнительная власть устанавливается на демократических началах, включая всеобщее избирательное право». Таким образом, ясно сказано, кому должна принадлежать законодательная и исполнительная власть в Триесте. Из решения вытекает, что эта власть должна находиться в руках народа Триеста и что она должна быть организована на демократических началах.

В этом решении говорится также о том, какое положение должен занимать губернатор Триеста. Там сказано, что «губернатор назначается Советом Безопасности после консультации с Югославией и Италией». Кроме того, сказано, что «губернатор представляет Совету Безопасности ежегодные доклады». Таким образом, место губернатора определено также совершенно точно.

Тем не менее, по проекту английской делегации вся полнота власти передается в руки губернатора. Таков же смысл американского проекта, а в значительной мере и французского проекта. В оправдание приводится всякого рода соображения насчет напряженности политического положения в Триесте. Указывается, что здесь пока не следует вводить демократическое самоуправление, что надо отложить осуществление демократических принципов на этой территории на будущее время. Вопреки решению Совета министров иностранных дел, английский, американский и французский проекты требуют, чтобы хозяином Триеста был губернатор. Такова одна политическая установка.

Возникает вопрос, как же именно выглядят права губернатора в Триесте с этой точки зрения?

В английском проекте подробно говорится об этих правах. Здесь сказано, что правительственный совет будет состоять из председателя-губернатора, заместителя губернатора, директора порта и трех лиц, назначаемых Ассамблеей Свободной Территории с согласия того же губернатора. При этом указывается, что губернатор, заместитель губернатора и начальник порта должны быть не из граждан Триеста и не из граждан Югославии и Италии, а из граждан других государств. Таким образом, предлагается, чтобы правительство Триеста состояло наполовину из иностранцев. В английском проекте говорится дальше о том, что губернатор сохраняет за собой ответственность за внешние сношения, за поддержание общественного порядка и безопасности, что он имеет право увольнять членов правительственного совета и рекомендовать Ассамблее назначение других. Кроме того, сказано, что все административные должностные лица назначаются и увольняются по распоряжению губернатора, что он может увольнять членов судебных органов, что губернатор имеет право приостанавливать действие любого закона, отменять любое административное распоряжение и издавать приказы, имеющие силу закона. Губернатор уполномачивается также заключать соглашения с другими государствами, вступать в международные многосторонние соглашения и т. д. Как видите, согласно английскому проекту, власть полностью передается губернатору. Примерно то же самое говорится как в американском, так и во французском проектах.

Возникает вопрос, что послужило образцом для выработки такого рода проектов?

В этой связи представляет несомненный интерес положение, которое можно встретить в британских колониях. Здесь губернаторам предоставлены права такого же рода.

Так, в Индии генерал-губернатор, он же вице-король, председательствует когда хочет на заседаниях Совета министров, а сами министры назначаются тем же генерал-губернатором. От генерал-губернатора зависит, согласиться или не согласиться с тем или иным биллем (законом), причем генерал-губернатор может обнародовать любой указ, который, по его мнению, требуется данными обстоятельствами. Полиция и органы безопасности находятся в руках генерал-губернатора Индии. Остается добавить, что такие же права предоставлены губернаторам в отдельных провинциях Индии.

Возьмите другой пример. В Западной Африке имеется британская колония под названием Золотой Берег. Губернатор Золотого Берега имеет право утвердить или не утвердить решение местного законодательного совета. Он осуществляет высшее руководство администрацией колонии. Он может увольнять чиновников, если они не назначены королем. Исполнительный совет колонии Золотой Берег, выполняющий роль местного правительства, находится под председательством губернатора и, кстати сказать, тоже состоит из шести человек, как это предложено для правительственного совета в Триесте.

Из всего этого видно, что положение губернатора в Триесте будет похоже на положение генерал-губернатора в Индии или на положение губернатора в колонии Золотой Берег в Африке. Спрашивается, подходит ли такое положение для Свободной Территории Триест? Что получится, если мы дадим такие права губернатору в Триесте. Не получится ли у нас вместо Свободной Территории нечто вроде губернаторской территории, вместо свободного Триеста — губернаторский Триест? Мне кажется, что эта опасность налицо. Естественно, что советская делегация возражает против того, чтобы переносить опыт управления в британских колониях на Триест.

Будет неправильно, если в отношении Триеста мы будем придерживаться установки лорда Керзона насчет Индии. Мы не можем сочувствовать такой политической установке. Нам чужды также идеи Сесиль Ролса, известного организатора «Южно-Африканского Союза», который говорил так: «С туземцем надо обращаться, как с ребенком, и нельзя давать ему избирательных прав так же, как и алкоголя. Мы должны осуществить систему деспотизма, подобную той, которая дала такие хорошие результаты в Индии». С такой рабовладельческой идеологией нельзя итти в Триест. Советская делегация хотела бы, чтобы это стало всем нам понятно.

Все это говорит о том, что предложение британской делегации не соответствует элементарным принципам демократизма. Выступавший здесь британский делегат сказал, что он не недооценивает идеологической привлекательности советского проекта, но будто бы этот проект неприменим к реальной действительности в Триесте. Однако он этого не доказал, и я думаю, что не смог бы этого сделать. С другой стороны, советская делегация не может согласиться, чтобы принципы, которые проводятся Британской империей в Индии и на Золотом Берегу, были подходящи для Триеста.

Мы отнюдь не предлагаем проведение принципов советского демократизма в Триесте, хотя на опыте нашей страны принципы, как известно, дали немалые и, можно сказать, замечательные результаты. По мнению советской делегации, осуществление этих принципов возможно лишь при определенном уровне политического развития, когда это делается действительно жизненной потребностью народа. Но мы считаем, что общеизвестные принципы демократизма, которые получили теперь такое сильное развитие в странах Европы, могут быть с пользой применены и в Триесте. Такова наша установка.

Разумеется, мы должны различать положение, как оно складывается в отдельных странах.

Возьмите для примера две соседних страны: Грецию и Болгарию, где в самые последние дни решался вопрос о судьбах монархии путем плебисцита. Известно, как это происходило. В одном случае — в Греции решался вопрос о восстановлении монархии, причем были пущены в ход все средства давления со стороны внутренних органов и внешних сил, и в стране было создано такое положение, при котором ничего, кроме фальсификации плебисцита, не могло получиться. Свободное выражение воли народа в таких условиях было невозможно. Другое дело — в Болгарии. Все признают, что там в нормальных условиях прошел свободный плебисцит, который превратился в общенародное торжество. Все население участвовало в этом плебисците, единодушно высказавшись за ликвидацию монархии и за установление республики в Болгарии.

Сравнивая две страны, мы видим, что в Болгарии установлена республика таким путем, который полностью соответствует общепризнанным принципам демократизма, и, с другой стороны, в Греции восстанавливается монархия такими средствами, которые не имеют ничего общего с честным отношением к принципам демократизма. Конечно, плохим примерам подражать не следует. Но разве не ясно, что теперь мы имеем достаточно фактов такого проведения принципов демократизма, которые указывают путь для осуществления демократизма в реальных политических условиях Триеста.

Триест тесно связан с современной политической жизнью в Европе. В Триесте около 300 тысяч жителей, которые привыкли к активной политической жизни и умеют ценить роль политических, профессиональных, культурных и других организаций демократического типа. Нельзя притти в Триест с таким статутом, который будет игнорировать демократические принципы государственного устройства. Антидемократический статут не внесет желательного нам успокоения, а приведет к обратным результатам. Мы уже давно живем в XX веке, и следовало бы признать, что демократизм стал жизненной потребностью народов.

Некоторым, правда, больше нравится демократизм XIX века, и они не хотят признать прогрессивное значение установившихся уже новых и весьма важных путей в развитии демократизма в наше время. Мы все знаем, что демократизм XIX века был большим прогрессом, и его положительная роль в борьбе против деспотизма, как и против фашизма в наше время, известна. В XIX веке в ряде стран развился демократизм парламентского типа, что было большим шагом вперед в развитии государственной жизни. Но вне избирательных кампаний и вне стен парламента этот демократизм не получил широкого развития. Участие народа в государственной жизни все еще оставалось весьма ограниченным.

В наше время, в век радио, газет и кино, когда к тому же существуют массовые политические партии, профсоюзы и когда нередко даже церковь принимает самое широкое участие в проведении политических кампаний, демократизм приобрел совершенно другой вид. В политическую жизнь теперь втягивается весь народ, миллионные массы. Не только в периоды избирательных кампаний, но и повседневно широкие массы народа участвуют теперь в политической жизни своей страны и активно реагируют на события международного порядка. Вместе с великими успехами радио, ежедневной прессы и многих других форм массового просвещения, демократизм и формы его осуществления делают быстрые успехи в наше время. Триест расположен в одном из важных политических пунктов Европы, и все это к нему полностью применимо. Нас не поймут, если мы придем к тому мнению, что надо отказаться от проведения принципов демократизма в Триесте. Из этого мы должны сделать вывод, что государственное устройство Триеста необходимо осуществить на демократических основах. Триест не может остаться в стороне от большой дороги, в стороне от развития демократизма в странах Европы. Если хорошенько присмотреться к тому, что есть для всех нас приемлемого в современных демократических формах в Европе, мы, наверное, найдем немало хорошего и применимого для Свободной Территории. И тогда мы откажемся от того, чтобы переносить сюда принципы губернаторской власти в колониях, а возьмем то, что полезно, и то, что практически применимо в данных условиях для демократического развития Триеста.

Вот почему мы высказываемся против предложенного британской делегацией проекта, напоминающего в какой-то мере колониальный режим, и считаем естественным, что Свободная Территория должна быть организована на основах демократизма, не откладывая этого дела «в долгий ящик». Народ Триеста должен иметь возможность дышать действительно свободно и пользоваться всеми правами, как это имеет место и в других демократических государствах, — и только тогда всем будет понятно принятое нами решение о создании Свободной Территории.

В статуте о Триесте важное значение имеет еще вопрос о гражданстве. Советская делегация считает правильным югославское предложение, направленное в данном случае против бывших активных деятелей фашизма в Триесте. Не так давно мы все признавали, что надо покончить с остатками фашизма. Если это так, то активные деятели фашизма и их платные агенты не должны получить право гражданства в Триесте.

II. Международные отношения и право вето

Предложения, которые мы взялись подготовить, должны дать новое место Триесту в международных отношениях.

Еще в сентябре прошлого года Совет министров иностранных дел признал, что Триест должен быть свободным международным портом. Триесту надлежит сыграть важную роль в международной торговле, и мы должны позаботиться о том, чтобы вырабатываемые нами предложения содействовали этому. Разумеется, это надо сделать не за счет интересов населения самого Триеста, а, напротив, с учетом этих интересов.

В этой связи необходимо остановиться на взаимоотношениях Триеста с соседями — с Югославией и Италией. Мы считаем необходимым, чтобы в триестском порту были специальные свободные зоны для обоих соседних государств. При этом нельзя не видеть, что Триест особенно заинтересован в развитии отношений с Югославией, являющейся его главным хинтерландом, хозяйственным тылом. В связи с этим советская делегация считает правильным предложение о таможенной унии Триеста с Югославией, а также установление совместного с Югославией управления железными дорогами Триеста. При таком положении будут созданы более благоприятные условия для экономического под'ема Триеста и для всей международной торговли.

Один из выступавших делегатов высказывал в связи с этим опасение, не подготовит ли это почву для включения Свободной Территории в Югославию. Однако это опасение не было ничем подкреплено. Во всяком случае, создавая Свободную Территорию, мы не можем забыть об ее географическом положении и о необходимости для нее тесных экономических связей, особенно с таким соседом, как Югославия. Забота об интересах Свободной Территории требует такого решения, и мы должны пойти по этому пути.

Перехожу к вопросу о политическом месте Триеста в международных отношениях.

Во всех проектах, внесенных представителями четырех министров, имеется предложение о демилитаризации Триеста. Однако только в советском проекте говорится, что Свободная Территория должна быть также и нейтральна. Признание нейтральности означает, что на этой территории не будет никаких вооруженных сил — ни внутренних ни иностранных. Советская делегация считает, что конференция должна высказаться за такое предложение.

В связи с этим, прежде всего, необходимо, чтобы было принято решение о выводе иностранных войск из Триеста в определенный срок. Об этом, однако, ни слова не говорится в представленных проектах. Советская же делегация не считает возможным пройти мимо такого важного вопроса.

Обращает на себя внимание, что в меморандуме Соединенных Штатов Америки подчеркивается, что Совет Безопасности должен иметь необходимые средства для обеспечения целостности и независимости Свободной Территории. При этом деликатно умалчивается, о каких «необходимых средствах» идет речь. На поставленные мною представителю Соединенных Штатов вопросы здесь также не было получено удовлетворительного ответа. Но нетрудно догадаться, что под «необходимыми средствами» в данном случае могут подразумеваться и вооруженные силы. Если это действительно так, то советская делегация не может дать согласия на предложение Соединенных Штатов. Для нас должно быть ясно, что присутствие вооруженных сил превратит Свободную Территорию в военную базу. Это будет и в том случае, если эти вооруженные силы будут находиться в формальном подчинении Совету Безопасности. В Совете министров иностранных дел было принято решение о том, чтобы Триест был свободным международным портом. Но никто еще не считал возможным говорить о том, что Триест должен стать базой каких-либо вооруженных сил. Советская делегация исходит из того, что не только никакая отдельная держава, но и Совет Безопасности не должен превращать Свободную Территорию в военную базу, так как это придало бы совершенно новый и при том совершенно нежелательный характер всему вопросу о Триесте.

Как известно, уставом организации Об'единенных наций предусматривается, что члены этой организации в определенных случаях должны предоставлять Совету Безопасности необходимые для поддержания мира вооруженные силы. По смыслу устава здесь имеются в виду действия, связанные с предупреждением агрессии или с подавлением выступления агрессивной державы. При этом предусмотрено, что на случай такого рода должны быть заключены специальные соглашения между Советом Безопасности и членами организации. Все это, однако, не дает никаких оснований, чтобы на Свободную Территорию были введены вооруженные силы какой-либо державы или Совета Безопасности и что-бы фактически эта территория превратилась в военную базу. Попытки такого рода не должны встретить поддержку среди нас.

Вопрос о взаимоотношениях Свободной Территории с Советом Безопасности заслуживает особого внимания. По представленному проекту Совет Безопасности обеспечивает целостность и независимость Свободной Территории, назначает губернатора и, наконец, получает от губернатора ежегодные доклады.

Вчера австралийская делегация выступила с возражениями против этих решений. Она доказывала, что Совет Безопасности не справится с такими задачами. Австралийская делегация не смогла сделать никаких других предложений, заслуживающих внимания, но она заявила, что Совет Безопасности с правом вето, предоставленным его постоянным членам, является неработоспособным органом и что поэтому на него не следует возлагать указанных выше полномочий.

Таким образом, австралийская делегация вновь нашла случай, чтобы порицать, охаивать и оплевывать право вето, которое предоставлено определенным членам Совета Безопасности. Можно было бы сказать по этому поводу: «Не плюй в колодец — пригодится воды напиться». Но мы не можем ограничиться только таким ответом по вопросу о праве вето. Тем более, что в последнее время происходят все новые и новые бесшабашные выступления против вето, которые не встречают должного отпора даже со стороны тех членов организации, которые были авторами устава. Если так будет продолжаться и дальше, то уважение к организации Об'единенных наций будет подорвано в самом корне.

Чего, собственно, хочет австралийская делегация, выступая против вето в Совете Безопасности, и понимает ли она, куда это ведет?

На конференции в Сан-Франциско была впервые основана международная организация с серьезными задачами борьбы за мир и безопасность народов. Эта организация построена на об'единении всех миролюбивых держав для целей защиты всеобщего мира. Главным и принципиальным элементом этой организации является именно право вето, предоставленное пяти великим державам в Совете Безопасности.

Согласно уставу организации Об'единенных наций вето означает, что во всех важных вопросах, затрагивающих интересы мира, Соединенные Штаты Америки, Великобритания, Советский Союз, Франция и Китай должны действовать согласованно и Советом Безопасности не может быть принято по таким вопросам решений, с которыми была бы несогласна хотя бы одна из этих держав. Это значит, что вето мешает тому, чтобы две или три или даже четыре державы сговаривались между собой и действовали против того или другого из пяти главных государств. Вето побуждает великие державы к совместной работе, затрудняя интриги одних против других, что, без сомнения, в интересах всех Об'единенных наций и в интересах всеобщего мира. Разумеется, этим не снимаются имеющиеся разногласия и споры, но свободное и открытое обсуждение спорных вопросов при наличии вето, в конце концов, обеспечит лучший путь к взаимопониманию и уступкам, к сотрудничеству и соглашениям. Таким образом, вето направлено на то, чтобы действия великих держав шли на пользу всех миролюбивых государств, как больших, так и малых.

В Лиге наций не было права вето у великих держав. Лига формально была построена на принципе равноправия больших и малых государств. Те, кто выступают теперь за отмену вето, тянут нас назад от организации Об'единенных наций к чему-то вроде Лиги наций. Но этим самым определяется и политический смысл этих выступлений.

Придется снова кое-что напомнить о событиях предвоенных лет.

Лига наций была создана после мировой войны 1914—18 гг. Это был первый опыт создания международной организации, но его нельзя признать удачным. На деле Лига наций не сыграла существенной роли в отстаивании дела мира. Лига наций не смогла стать действенной организацией в защите безопасности народов, да не смогла отстоять и безопасности стран англо-французской группировки, имевшей господствующее влияние в этой первой международной организации. Как это закончилось — мы знаем.

Свое бессилие в защите дела мира Лига наций наглядно продемонстрировала в момент, когда стала надвигаться военная гроза. Тогда решение вопроса было перенесено из Женевы в Мюнхен, как этого потребовал агрессор. Позор Мюнхена заключается в том, что здесь те державы, которые играли руководящую роль в Лиге наций, расписались в своем бессилии в отношении защиты дела мира и пошли на сделку с агрессором, сделав это за спиной других миролюбивых стран и за счет их интересов, что лишь поощрило агрессора в его планах военных авантюр. Мюнхен привел нас к новой мировой войне, убедительно показав, что без единого фронта всех миролюбивых держав нельзя обеспечить должное противодействие агрессии, нельзя отстоять дело мира.

В ходе последней войны сложился блок великих держав, ставших во главе демократических стран и разгромивших агрессора на Западе и на Востоке. В результате этого было признано необходимым создать новую международную организацию по защите мира и безопасности народов. Появилась организация Об'единенных наций, а также Совет Безопасности и право вето. Этим была сделана попытка создать, наконец, действенную организацию для обеспечения всеобщей безопасности. Именно вето играет здесь главную роль. Принцип вето требует от всех великих держав внимания к их общим интересам и к интересам всеобщего мира, затрудняя создание узких блоков и группировок одних держав против других держав и тем более затрудняя возможность чьих-либо сделок с агрессором за спиной и против интересов миролюбивых стран.

Что может означать отказ от права вето в организации Об'единенных наций? Нетрудно догадаться, что он может развязать кое-кому руки для определенных действий. Отказ от права вето, конечно, облегчит создание узких группировок и блоков среди великих держав и, во всяком случае, развяжет руки тем, кто является противником единого фронта Об'единенных наций в защите дела мира. Но этот путь уже изведан нами. По этому пути мы пришли ко второй мировой войне. Ничего, кроме позорного краха организации Об'единенных наций, он не обещает.

Такие планы идут навстречу желаниям лишь реакционных кругов и помогают лишь лагерю безудержных империалистов. Они не скрывают, что им в тягость сотрудничество с Советским государством. В этих кругах, конечно, немало тех, которые склонны заняться стряпней новых и новых антисоветских прожектов. Но перед нами незабываемый опыт Лиги наций. Она попыталась защищать мир без Советского Союза и даже прямо за счет интересов Советского Союза. Из этого ничего хорошего не вышло. Игнорировать Советский Союз, забывать о важности его поддержки в вопросах мира в наше время опасно. На это могут пойти только те, кто вместо сотрудничества с Советским Союзом предпочитает строить свои расчеты на сделках и соглашениях с будущим агрессором, что, понятно, не имеет ничего общего с интересами мира и международной безопасности.

Такие расчеты были уже разбиты. Они будут биты снова, для чего особенно важно во-время раскрыть народам их звериную империалистическую сущность и их несовместимость с интересами мира и безопасности народов.

После второй мировой войны появилась новая организация для защиты мира. На Совет Безопасности теперь возложена задача обеспечить сотрудничество всех великих держав и вместе с тем неуклонно заботиться об интересах всеобщего мира. Такой организации не было ни в 19-м веке, ни перед первой, ни перед второй мировой войной. Создана международная организация, которая построена на принципе, не допускающем игнорирования не только Советского Союза, но и других миролюбивых государств. Право вето как раз предназначено для этой цели. Конечно, вето — не панацея. Блоки и группировки имеют и теперь место, но все же принцип вето дает известную основу для развития сотрудничества держав в деле защиты безопасности народов, как ни велики имеющиеся в этом отношении затруднения. Если мы действительно стоим за мир и безопасность, мы должны дорожить этим оружием, предназначенным служить таким важным целям.

Конечно, между державами имеется немало расхождений по тем или иным вопросам, и споры неизбежны. Но пути для разрешения разногласий мы уже не раз находили. Эти пути не закрыты для нас и в дальнейшем, особенно, если все мы поймем, что попытки диктовать волю одной державы или одной группы держав другим державам несостоятельны и неуместны. Мы должны смотреть вперед и не должны позволить тянуть нас к старому, разбитому корыту Лиге наций. В созданной после войны международной организации мы должны стремиться к образованию единого фронта миролюбивых государств, не допускающего игнорирования какой-либо державы и направленного против всяких новых попыток возрождения агрессора.

Наскоки австралийской делегации на право вето не имеют ничего общего с интересами всеобщего мира, с интересами развития сотрудничества народов. Бессильное злопыхательство против Совета Безопасности и против вето может оказать помощь только тем, против кого мы воевали и получит благодарность только от будущего агрессора. Мы хотели бы надеяться, что эти потуги потерпят крах, встретив отпор со стороны всех действительных сторонников мира и безопасности народов.

III. Выводы и предложения

Перехожу к выводам.

Советская делегация считает необходимым, чтобы организация власти в Триесте была построена на демократических началах, как это и предложено в представленном проекте. Триест должен быть действительно Свободной Территорией, а не какой-то губернаторской территорией. Это — наш первый вывод.

Советская делегация стоит также за то, чтобы был сохранен предложенный в проекте принцип, устанавливающий взаимоотношения между Триестом и Советом Безопасности. При этом мы считаем, что в наших предложениях по вопросу о Триесте, его отношениях с соседями и другими странами дана достаточная база для решений конференции. Таков второй наш вывод.

Рассмотрение статута Триеста выдвинуло перед нами ряд важных политических вопросов. При новом положении Триеста приобретают особое значение правильное разрешение вопроса о взаимоотношениях между основными национальностями этой территории, а также взаимоотношения с соседними народами. В этом отношении может быть весьма полезным опыт Советского Союза в разрешении национального вопроса. На основе ленинско-сталинской национальной политики в Советском Союзе, об'единяющем 16 союзных республик и целый ряд автономных республик и национальных областей, достигнуты важные успехи по установлению дружбы между народами, стоящими на различных ступенях политического развития, с большими различиями в быте и языке. У нас есть полная уверенность в том, что правильное использование этих достижений может принести немалую пользу и в Триесте. Конечно, и австралийская делегация должна поделиться своим опытом в такого рода вопросах. Но, насколько известно, опыт этот невелик. Австралия имеет только такие подмандатные территории, как Новая Гвинея и остров Науру — с его двухтысячным туземным населением. И все же советская делегация считает, что мы все должны помогать своим опытом в тех случаях, когда организация Об'единенных наций решает ту или иную важную задачу. Но, поскольку здесь подчеркивалась сложность национально-политических проблем в Триесте, советская делегация считает нужным заявить, что многообразный опыт урегулирования межнациональных отношений в Советском Союзе во всяком случае принесет и здесь существенную пользу.

В соответствии с изложенными мною соображениями советская делегация вносит на рассмотрение комиссии и для последующего, более детального изучения в подкомиссии, следующие предложения:

«В развитие положений, принятых Советом министров иностранных дел 3 июля 1946 года, в Статуте Свободной Территории Триест должны быть предусмотрены следующие положения:

1. Свободная Территория Триест будет нейтральна и демилитаризована.

2. Все иностранные войска, находящиеся на Свободной Территории Триест, должны быть выведены в течение 30 дней после вступления в силу мирного договора с Италией.

3. Международный режим порта Триест должен обеспечить, чтобы портом и транзитными льготами Триеста могла пользоваться на равных условиях вся международная торговля. Всем соседним государствам — Югославии и Италии в порте отводятся свободные зоны.

4. В целях обеспечения благоприятных условий для экономического развития Свободной Территории Триест будет осуществляться экономическое сотрудничество Свободной Территории с Югославией (таможенная уния, совместное управление железными дорогами Свободной Территории Триест и т. п.)

5. Обязанностью губернатора является обеспечение соблюдения Статута Свободной Территории.

6. Законодательная власть осуществляется народным собранием, избираемым путем всеобщего, равного, прямого и тайного голосования.

7. Исполнительная власть принадлежит правительству Свободной Территории, которое образуется народным собранием и несет ответственность за свои действия перед ним. Правительство осуществляет управление Свободной Территории; ему подчиняются все органы административной власти, включая полицию, пограничную и береговую охрану.

8. Гражданство Свободной Территории Триеста предоставляется бывшим итальянским гражданам, проживавшим на 10 июня 1940 года и продолжающим проживать на этой территории ко дню вступления в силу мирного договора с Италией. Однако, правом на приобретение триестинского гражданства не пользуются активные деятели фашистского режима в Италии, активные члены фашистской партии, военные преступники, лица, состоявшие на службе в итальянской полиции, и государственные чиновники, прибывшие из Италии после 1922 года.

9. Создается межсоюзная комиссия из представителей Великобритании, США, СССР и Франции, которая после вступления мирного договора в силу образует временное правительство Свободной Территории Триест, для чего межсоюзная комиссия проведет консультации с местными демократическими партиями и организациями.

10. Особой обязанностью временного правительства является назначение в трехмесячный срок выборов в народное собрание».

Советская делегация выражает уверенность, что вопрос о Статуте Триеста найдет свое правильное разрешение на настоящей конференции.

Положение в Индонезии

ГААГА, 15 сентября. (ТАСС). 14 сентября в Индонезию вылетели генеральные комиссары Шермергорн, де Бур и Ван Поллл, назначенные голландской королевой для ведения переговоров с индонезийским правительством.

Левая печать резко критикует правительство, которое, посылая в Индонезию комиссаров для переговоров, одновременно увеличивает посылку войск в Индонезию. Газета «Де Ваархейд» пишет: «Комиссары поехали в Индонезию для переговоров, держа наготове автоматы. Мы спрашиваем, о каких переговорах может итти речь, когда в грудь Индонезийской республики направлен пистолет?»

Правая газета «Ньюве курант» выражает удовлетворение в связи с посылкой новых контингентов войск в Индонезию. Газета сообщает, что туда направляется 1-я дивизия и, кроме этого, еще 6 пехотных батальонов. Всего будет отправлено в ближайшее время более 23 тысяч солдат и офицеров. Как уже известно, в Индонезии находятся 22 тысячи голландских пехотинцев. Кроме этого, в Индонезии находятся голландские морские и военно-воздушные силы.

На всесоюзных стрелковых соревнованиях Осоавиахима мастер спорта Л. Н. Сиренко установил новый всесоюзный рекорд. В течение одной минуты он выбил из боевой винтовки на расстоянии 300 метров по двум мишеням 92 очка из 100 возможных.

(Фотохроника ТАСС).

По Советскому союзу

ЗАСЕЯНО ОЗИМЫМИ 18 МИЛЛИОНОВ ГЕКТАРОВ

Колхозы и крестьянские хозяйства страны засеяли озимыми 18 миллионов гектаров — на три миллиона больше, чем было посеяно в это время в прошлом году. Первой в стране закончила сев Ивановская область, выполнившая план к 10 сентября на 101 процент. Успешно проходят посевные работы в Курской области. Колхозы выполнили план на 93 процента, посеяв в два раза больше прошлогоднего.

Дружно идут полевые работы на Украине, уже посеявшей более четырех миллионов гектаров озимых. К посеву приступили южные области республики.

Начался осенний сев на Кубани, в Молдавии, Дагестане, в республиках Средней Азии и Закавказья.

(ТАСС).

ПРОИЗВЕДЕНИЯ ЛЕНИНА И СТАЛИНА НА УКРАИНСКОМ ЯЗЫКЕ

КИЕВ, 16 сентября. (ТАСС). Украинское издательство политической литературы в 1946 году выпускает на украинском языке ряд произведений Ленина и Сталина.

Вышли из печати произведения В. И. Ленина «Что делать?», «Государство и революция» и др. Из трудов товарища Сталина изданы: «О Ленине», «Октябрьская революция и тактика русских коммунистов», «Доклад о проекте Конституции Союза ССР» и др. Подготовлены к печати «Отчетный доклад на XVIII с'езде партии о работе ЦК ВКП(б)», «О трех особенностях Красной Армии», «Вопросы ленинизма» — 11 издание.

Всего в этом году будет выпущено на украинском языке 37 наименований произведений классиков марксизма-ленинизма общим тиражом более двух миллионов экземпляров.

УГОЛЬ ПОД ОЗЕРОМ

ЧЕЛЯБИНСК. Наиболее мощный угольный пласт Челябинского бассейна, простирающийся к северу от Копейска, залегает на протяжении более четырех километров под озером Камышное. Запасы угля под озером, по исчислениям геологов, составляют многие миллионы тонн.

Близость озера тормозит нормальную эксплоатацию действующих шахт и ставит под угрозу обводнения вновь закладываемые здесь шахты. Разработан проект осушения озера. Для спуска его вод трестом «Челябшахтстрой» был прорыт канал протяжением в 5 километров и глубиною в 2 метра. Через канал сооружены два шоссейных и железнодорожный мосты, соединяющие станцию Камышино с новыми шахтами.

На-днях была взорвана перемычка головной части канала. Мощные потоки воды устремились из озера в ниже лежащее болотистое урочище Курляды, где сейчас образуется новое озеро. Уровень воды в озере Камышное снизился на 40 сантиметров. Зеркало озера значительно сократилось, местами обнаружилось илистое дно. За семь дней через канал спущено около трех миллионов кубических метров воды — более половины всего количества воды, имеющейся в озере.

В котловане, который образуется после спуска вод, будут заложены две мощные шахты с годовой производительностью до одного миллиона тонн угля.

(ТАСС).

СОЗДАЕТСЯ ИНСТИТУТ СЛАВЯНОВЕДЕНИЯ АКАДЕМИИ НАУК СССР

В Москве в системе Академии наук СССР создается новое научно-исследовательское учреждение — Институт славяноведения. Директором института назначен академик Б. Д. Греков, заместителями — академик С. П. Обнорский и член-корреспондент Академии наук СССР В. И. Пичета.

В беседе с корреспондентом ТАСС тов. Пичета сообщил:

— Перед нашим институтом поставлена задача — изучение истории славянских народов, славянских литератур, языков, славяно-византийских отношений и взаимоотношений славянских народов с русским. На институт, кроме того, возложена обязанность подготовки кадров славяноведов.

Для решения этих задач при новом институте создаются три сектора: филологии и литературы, истории (сюда входит история права, археология и этнография) и изучения истории Византии.

Намечается издание международного бюллетеня, в котором будут печататься статьи на всех славянских языках. Институт предполагает созвать в Москве совещание по проблемам славяноведения.

(ТАСС).

Заявление В. М. Молотова о западных границах Польши

Представитель Польского агентства печати в Париже г-н Бибровский обратился к Министру Иностранных Дел СССР В. М. Молотову с просьбой изложить точку зрения Советского Правительства по поводу речи государственного секретаря Соединенных Штатов Америки г-на Бирнса в Штутгарте, в которой, как известно, г-н Бирнс заявил о неокончательности решения вопроса о западных границах Польши.

В. М. Молотов согласился удовлетворить просьбу представителя Польского агенства печати и заявил по этому поводу следующее:

В штутгартской речи 6 сентября г-н Бирнс сказал, что главы правительств Соединенных Штатов Америки, Великобритании и Советского Союза согласились на Берлинской (Потсдамской) конференции передать под управление Польского государства Силезию и другие бывшие восточные районы Германии, но что они не выносили решения поддерживать при мирном урегулировании передачу Польше какой-либо конкретной территории и что размер территории, передаваемой Польше, должен быть определен, когда будет проводиться окончательное урегулирование. Нельзя не согласиться, что такое заявление может внести сомнение насчет прочности теперешних западных границ Польши и потому не может быть оставлено без ответа.

В связи с этим необходимо остановиться на некоторых фактах.

Прежде всего следует напомнить, что же именно решила Берлинская конференция. Как известно, главы трех правительств на этой конференции согласились, что бывшие германские территории к востоку от Свинемюнде, Одера и Западной Нейсе должны находиться под управлением Польского государства и что окончательное определение западной границы Польши должно быть отложено до Мирной конференции. Это решение явилось лишь выполнением постановления Крымской конференции трех держав, которая за полгода до этого признала, что Польша должна получить существенное приращение территории на Севере и на Западе. Таким образом, Берлинская конференция лишь выполнила то, что было намечено еще при участии Рузвельта на Крымской конференции, и ее решение никак нельзя считать чем-то случайным, принятым под влиянием временных обстоятельств. Напротив, решение о передвижке западной польской границы на Одер и Западную Нейсе было принято после длительного обсуждения, в котором приняли участие также представители польского правительства. К этому необходимо добавить, что французское правительство также согласилось с этим решением.

Насколько большое значение Берлинская конференция придавала своему решению о новой западной границе Польши, видно из следующего. На этой конференции было принято также другое решение — о перемещении в Германию немецкого населения с территории, переданной Польше. Поскольку обо всем этом было опубликовано, нет нужды останавливаться на деталях.

Решения Берлинской конференции отнюдь не остались на бумаге. Немедленно после Берлинской конференции их стали проводить в жизнь. Уже больше года, как западная граница Польши проходит по линии Свинемюнде — Одер — Западная Нейсе. Управление всей территорией к востоку от этой линии уже второй год находится в руках польского правительства. Еще 20 ноября 1945 г. Контрольный Совет в Германии установил план выселения из Польши немецкого населения. Согласно этому было приступлено к переселению трех с половиной миллионов немцев из Польши в советскую и английскую зоны оккупации Германии. На протяжении всего последующего периода это переселение продолжалось без остановки вплоть до сегодняшнего дня. Два с лишним миллиона немцев уже переселено из Польши на территорию Германии, причем больше половины переселено в английскую зону. Вместо выселенных немцев туда вселяются поляки из других районов Польши. На западные польские земли уже переселился не один миллион поляков. Все это хорошо известно представителям Соединенных Штатов Америки, как и представителям других стран. Из приведенных фактов видно, какое серьезное значение приписывали правительства Соединенных Штатов, Великобритании и Советского Союза решению о передвижке западных границ Польши, и что они отнюдь не исходили из того, чтобы ставить это решение на какой-либо пересмотр в будущем.

Ссылка на то, что Берлинская конференция считала необходимым окончательное определение западной границы Польши отложить до Мирной конференции, конечно, правильна. Формальная сторона именно такова. По существу же дела, три правительства высказали свое мнение о будущей западной границе, отдав под управление польского правительства Силезию и указанные выше территории и, кроме того, приняв план о выселении немцев с этих территорий. Кому может в голову прийти мысль о том, что это выселение немцев предпринято только в качестве временного эксперимента? Те, кто принимал решение о выселении немцев с этих территорий, чтобы туда тотчас же вселились поляки из других районов Польши, — те не могут предложить через некоторое время проведение обратных мероприятий. Сама мысль о такого рода экспериментах с миллионами людей является невероятной, не говоря уже об ее жестокости как в отношении поляков, так и в отношении самих немцев.

Все это говорит о том, что решение Берлинской конференции, подписанное Трумэном, Эттли и Сталиным, уже определило западные границы Польши и только ждет своего оформления на будущей международной конференции по мирному договору с Германией. Подписи глав правительств потому и пользуются таким высоким уважением народов, что все знают непоколебимую силу и моральный авторитет решений, под которыми стоят эти подписи.

Правда, отдельные формулировки в речи г-на Бирнса по поводу западных границ Польши могут вызвать те или иные сомнения насчет устойчивости позиции некоторых американских кругов в этом вопросе, но с другой стороны, совершенно очевидно, что такие вопросы не могут быть предметом каких-либо преходящих политических расчетов.

Историческое решение Берлинской конференции на западных границах Польши никем не может быть поколеблено. Факты же говорят о том, что сделать это теперь уже просто невозможно.

Такова точка зрения советского правительства.

Мне остается пожелать польским друзьям успеха в их огромной восстановительной работе на западных землях и выразить уверенность в крупнейшей дружбе и братском сотрудничестве между демократической Польшей и Советским Союзом.

СОВЕТСКИЙ ПОСЛАННИК В ШВЕЙЦАРИИ ВРУЧИЛ ВЕРИТЕЛЬНЫЕ ГРАМОТЫ

БЕРН, 16 сентября. (ТАСС). Сегодня чрезвычайный и полномочный посланник Советского Союза А. Г. Кулаженков вручил верительные грамоты президенту Швейцарии Кобельту.

Опровержение ТАСС

Американская газета «Нью-Йорк таймс» опубликовала на-днях телеграмму своего римского корреспондента, в которой содержатся сообщения о том, что якобы два русских полка находятся в Албании и расположены вдоль греческой границы, что остров Сасено якобы тайно уступлен Албанией Советскому Союзу и превращен в крупную авиабазу, а также ряд других такого же рода небылиц.

ТАСС уполномочен заявить, что все эти сообщения являются вымышленными от начала до конца и рассчитаны, очевидно, на то, чтобы оправдать и прикрыть провокационные действия греческих монархо-фашистов на албанской границе.

ПРАЗДНОВАНИЕ ГОДОВЩИНЫ ДНЯ ПОБЕДЫ НАД ЯПОНИЕЙ КИТАЙСКИМ НАСЕЛЕНИЕМ ДАЛЬНЕГО И ПОРТ-АРТУРА

200 тысяч китайцев, жителей города Дальний, приняли участие в общегородском митинге, посвященном Дню Победы над Японией. Участники митинга обратились с просьбой передать товарищу Сталину письмо жителей г. Дальний, вышитое на шелковой материи длиной в 100 метров. «Сегодня, — говорится в письме, — в День великой Победы, 3 сентября, мы, жители свободного города Дальний, с сердечной благодарностью и бесконечным уважением преподносим Вам это письмо, написанное на красном знамени. Мы все, жители города Дальний, и малые, и старые, мужчины и женщины, знаем, что если бы не Ваша мудрость и превосходное искусство руководства вооруженными силами, если бы не выступление Красной Армии на Дальнем Востоке, то не было бы «22 августа» — дня освобождения Порт-Артура, Дальнего, не было бы «3 сентября» — Дня полной Победы над Японией, не было бы избавления нашего от оков сорокалетнего рабства, не было бы нынешней мирной, демократической и свободной жизни. Мы глубоко поняли, что Советский Союз является самым искренним другом китайского народа и поэтому желаем преподнести Вам и советскому народу от чистого сердца подарок, а также выразить благодарность Вам и героической Красной Армии». Письмо подписали около 200.000 жителей г. Дальний, обсуждавших его на многочисленных митингах, состоявшихся в районах города.

Кроме этого письма, жители Дальнего просили передать великому другу китайского народа Генералиссимусу И. В. Сталину серебряную доску с надписью «От профсоюза грузчиков порта и железной дороги гор. Дальний», а также четыре шелковых шандарта от рабочих и учащихся города.

В Порт-Артуре в день первой годовщины освобождения города советской армией состоялся многолюдный митинг китайского населения города. На митинге от имени городского самоуправления, общества китайско-советской дружбы и демократической лиги представители китайского населения вручили на имя товарища Сталина, через представителя советского командования, подарок — серебряную доску с выгравированными на ней рисунками и благодарственной надписью.

(ТАСС).

Заявление Трумэна на пресс-конференции

ВАШИНГТОН, 12 сентября. (ТАСС). Отвечая на пресс-конференции на вопрос, отражает ли выступление Уоллеса политику Трумэна, президент заявил, что он одобряет все выступления Уоллеса целиком. На вопрос, считает ли он, что выступление Уоллеса представляет собой отклонение от политики Бирнса, Трумэн ответил отрицательно и добавил, что они находятся в полном соответствии.

ВАШИНГТОН, 14 сентября. (ТАСС). 14 сентября вечером Трумэн созвал специальную пресс-конференцию, на которой он заявил, что нет никакого изменения во внешней политике Соединенных Штатов и что ранее сделанное им заявление об одобрении речи министра торговли Уоллеса, произнесенной 12 сентября, было неправильно понято. «Моим намерением, — сказал Трумэн, — было выразить ту мысль, что я одобрил право министра торговли произнести речь. Я не хотел указать на то, что я одобрил речь как конституирующее заявление о внешней политике Соединенных Штатов. В установленной внешней политике нашего правительства не произошло никакого изменения. В этой политике не произойдет никакого значительного изменения без обсуждения и совещания между президентом, государственным секретарем и лидерами конгресса».

Президент Трумэн сделал это заявление после совещания с исполняющим обязанности государственного секретаря Клейтоном.

ЛОНДОН, 15 сентября. (ТАСС). Вашингтонский корреспондент агентства Рейтер Ренкин пишет, что в Вашингтоне заявление Трумэна рассматривается как крупная политическая победа Бирнса над Уоллесом. В настоящее время позиции Бирнса усилены демонстрацией его способности заставить президента взять обратно свое одобрение заявления о внешней политике, сделанного другим членом правительства. Самой серьезной жертвой в результате всего этого эпизода явится престиж и авторитет президента Трумэна как в Соединенных Штатах, так и во всем мире.

О КНИГЕ ЭЛЛИОТА РУЗВЕЛЬТА «КАК ОН ПОНИМАЛ ЭТО»

НЬЮ-ЙОРК, 16 сентября. (ТАСС). Журнал «Лук» поместил третью статью, излагающую книгу Эллиота Рузвельта, сына покойного президента, «Как он понимал это». Эта статья касается той части книги, в которой освещались Каирская и Тегеранская конференции. Эллиот Рузвельт пишет, что, как сказал ему президент Рузвельт, Черчилль продолжал критиковать план вторжения, хотя уже несколько раз вопрос о вторжении был решен. Черчилль предлагал организовать высадку на Андаманских островах и, в особенности, на Балканском полуострове, где он преследовал цель воспрепятствовать установлению советского влияния.

Президент Рузвельт выразил свою позицию следующими словами: «Если путь к сохранению американских жизней, если путь к самой короткой войне есть путь с запада и только с запада, то пусть это будет так. Я не вижу причин подвергать риску жизни американских солдат ради защиты реальных или воображаемых английских интересов в Европе».

Эллиот Рузвельт пишет, что президент Рузвельт сказал, что самой большой задачей на Тегеранской конференции было «показать Сталину, что Соединенные Штаты и Англия не состоят в одном общем блоке против Советского Союза. Я думаю, мы в конце концов устранили эту мысль. Я надеюсь, что это так. Единственная вещь, которая могла бы испортить ситуацию после войны, это новое разделение мира, при котором Россия оказалась бы против Англии и Соединенных Штатов».

Эллиот Рузвельт приводит также замечание Рузвельта о государственном департаменте. Рузвельт сказал: «Люди в государственном департаменте много раз пытались скрывать от меня сообщения или задерживать их, так как некоторые из этих карьерных дипломатов не соглашаются с моим мнением, насколько оно им известно. Они должны работать для Черчилля. Много раз они на него работали. Многие из них убеждены, что, направляя свою внешнюю политику, Америка должна стараться раскрыть, что делает Англия, и копировать ее».

ОБЫСКИ В АМЕРИКАНСКОЙ И АНГЛИЙСКОЙ ЗОНАХ ОККУПАЦИИ ГЕРМАНИИ

ЛОНДОН, 14 сентября. (ТАСС). Как сообщает корреспондент агентства Рейтер из Берлина, в результате организованных англичанами и американцами обысков с целью обнаружения спрятанного золота и драгоценных камней до сих пор найдено на 35 млн. долларов драгоценностей в американской зоне оккупации Германии и несколько больше в английской зоне оккупации. В английской зоне арестовано 35 человек. Произведены аресты и в американской зоне.

РАСПРАВА С ПЛЕМЕНАМИ СЕВЕРО-ЗАПАДНОЙ ИНДИИ

НЬЮ-ЙОРК, 15 сентября. (ТАСС). По сообщению корреспондента агентства Юнайтед Пресс из Дели, согласно сведениям, полученным из достоверных источников, Неру приказал британским имперским войскам прекратить артиллерийский обстрел и бомбардировку с воздуха непокорных племен Вазиристана (в северо-западной части Индии). Как сообщают, англичане производят обстрел в отместку за похищение английского офицера, который уже освобожден.

В Ленинградский торговый порт прибыл из первого трансатлантического рейса теплоход «Челюскинец».

На снимке: теплоход «Челюскинец» у причала.

(Фотохроника ТАСС).

По Кузбассу

АКАДЕМИКИ И ПРОФЕССОРА МЕДИЦИНЫ НА ПРЕДПРИЯТИЯХ КУЗБАССА

Для участия в открывающейся сегодня научно-практической конференции врачей Кузбасса, в Кемерово прибыла из Москвы и Ленинграда группа профессоров в количестве 17 человек, во главе с заслуженным деятелем науки — членом-корреспондентом Академии медицинских наук, председателем ученого совета Министерства здравоохранения РСФСР А. И. Нестеровым.

В составе прибывших действительные члены Академии медицинских наук профессора П. С. Гдродовский, Н. И. Гращенков, главный хирург Министерства здравоохранения профессор Б. В. Огнев и другие.

Вчера ученые посетили азотно-туковый завод и другие предприятия, где знакомились с постановкой медицинского обслуживания трудящихся, условиями их работы и быта.

С этой же целью группа профессоров вылетела вчера на самолете в Сталинск на Кузнецкий металлургический завод.

В МАГАЗИНАХ ГЛАВОСОБГАСТРОНОМА

В связи со снижением коммерческих цен, значительно увеличился наплыв покупателей в магазины города Кемерово, резко возрос спрос на хлебобулочные и кондитерские изделия, бакалейные и гастрономические товары.

Если 14 сентября центральный магазин Главособгастронома продал разных продуктов на 55 тысяч рублей, то 16 сентября, в первый день снижения цен, продано было продуктов уже на 75 тысяч рублей.

ОТКРЫВАЕТСЯ ГРЯЗЕЛЕЧЕБНОЕ ОТДЕЛЕНИЕ

В больнице Кировского района, г. Кемерово по инициативе главного врача Переседовой организуется грязелечебное отделение. В нем будут лечить костнобольных и ревматиков курортной грязью.

Больница получила на-днях вагон лечебной грязи с курорта озера Учум (Красноярский край).

Грязелечебное отделение откроется в начале октября.

815 ШАХТЕРОВ ПОСТРОИЛИ СОБСТВЕННЫЕ ДОМА

ПРОКОПЬЕВСК, 17 сентября (Корр. Кузбасса). 815 шахтеров комбината «Кузбассуголь» получили в нынешнем году собственные дома и вошли в них на жительство.

Лучше всех по комбинату справляется с индивидуальным строительством трест «Сталинуголь». Из заложенных в нынешнем году 523 домов уже построено 210.

ТРУДЯЩИЕСЯ ГОРОДА ПОМОГАЮТ КОЛХОЗАМ

Заводской райком ВКП(б) и райисполком г. Кемерово направили в помощь колхозам Кемеровского и Топкинского районов 600 рабочих и служащих предприятий района для уборки и вывозки хлеба нового урожая.

В числе выехавших в колхозы 100 коксохимиков, 75 азотчиков.

Блестящая победа советских шахматистов

15 сентября в Колонном зале Дома Союзов состоялся второй тур шахматного матча СССР—США. Посмотреть на решающие партии матча собралось большое количество зрителей. Во втором туре игралось лишь 9 партий, так как партия Керес—Файн, как известно, была сыграна раньше и закончилась победой Кереса.

Американские шахматисты играют партию второго тура остро и инициативно.

Общее внимание приковано к партиям Решевский—Ботвинник и Денкер— Смыслов. Ботвинник снова избрал свою излюбленную французскую защиту и разыграл ее на этот раз совершенно оригинально и остро. Стремясь захватить инициативу, он не останавливается перед материальными жертвами. Одно время у него нехватает на доске трех пешек, но зато лучшее развитие фигур дает ему хорошие шансы на атаку. В разультате Решевский вынужден отдать все приобретенное и пойти на размен ферзей. Партия начинает клониться к ничьей. Уже в обоюдном цейтноте Ботвинник снова пошел на осложнения и, воспользовавшись ошибкой Решевского, выиграл качество. Партия откладывается. У Ботвинника две ладьи и пешка борются против ладьи, слона и двух пешек Решевского. У Ботвинника шансы на выигрыш.

Блестящую игру показал Смыслов, игравший черными против чемпиона США Денкера. Точно маневрируя, он вызвал ослабление королевского фланга своего противника, затем начал молниеносную атаку, против которой чемпион США оказался бессильным. После того, как у Смыслова оказался лишний конь, Денкер признал себя побежденным. Таким образом, Смыслов выиграл у Денкера два очка из двух возможных.

В испанской партии Болеславский—Горовиц черные очень остроумно разыграли дебют и получили многообещающую позицию. Болеславскому удалось нейтрализовать атаку, и после многочисленных разменов партия уравнялась. На 39 ходу последовало соглашение на ничью.

Котов слишком пассивно разыграл защиту Каро-Канн в партии с Кэжденом. Постепенно фигуры белых захватили очень сильные позиции, а белый ферзь проник на восьмую линию и связал все силы черных. На 28 ходу, когда проигрыш фигуры стал неизбежным, Котов сдался, и американская команда записала в свою таблицу первую единицу.

С переменными шансами протекала партия Флор—Стейнер. Стейнер провел очень интересную жертву пешки и получил сильную атаку при поддержке двух слонов на королевский фланг Флора. Последний был вскоре вынужден вернуть пешку обратно, после чего его позиция укрепилась, однако многого он извлечь не смог, и партнеры согласились на ничью.

Рагозин, игравший против Пинкуса, избрал свой излюбленный вариант чигоринской защиты в испанской партии. Вскоре он получил богатую фигурную игру и захватил инициативу. В позиции белых образовался ряд слабостей. Пинкус вынужден был отдать пешку. Под угрозой нарастающей атаки последовали дальнейшие материальные потери. Вскоре Пинкус сдался. Таким образом, Рагозин, так же, как и Смыслов, выиграл два очка из двух возможных.

Интересную новинку применил американский мастер Кевиц, разыгравший каталонскую защиту в партии с Бондаревским.

Обычно в этом варианте белые жертвуют пешку, но вскоре отыгрывают ее обратно. Сделав новый ход конем, Кевиц удержал пожертвованную ему пешку и сохранил материальные преимущества. Попытка Бондаревского создать атаку не увенчалась успехом. Он был вынужден отдать вторую пешку. Партия отложена в тяжелом для Бондаревского положении.

Без особых осложнений протекала партия Дейк—Лилиенталь. Небольшое преимущество, полученное Дейком в дебюте, ему использовать не удалось, и на 32 ходу эта партия закончилась вничью.

Чемпион Москвы Бронштейн играл против Ульвестада испанскую партию. Черные хорошо воспользовались неточной игрой Бронштейна и получили сильную атаку на ферзевом фланге. Фигуры Бронштейна попали под опасную связку, в результате чего последовали материальные потери. Отчаянные попытки Бронштейна спасти положение ни к чему не привели. Эта партия также отложена с большим материальным преимуществом у американского мастера.

Таким образом, из шести окончившихся партий второго тура, сыгранных сегодня, советская команда имеет $3^1/_2$ очка против $2^1/_2$. Если прибавить сыгранную ранее партию Керес—Файн, то счет второго тура — $4^1/_2$ против $2^1/_2$ в пользу советской команды. Три партии отложены. Общий счет двух туров: $10^1/_2$ против $5^1/_2$ в пользу команды СССР при четырех отложенных партиях. Таким образом, выигрыш матча уже обеспечен советской команде. Окончательные итоги будут установлены после доигрывания четырех отложенных партий.

16 сентября в Колонном зале Дома Союзов доигрывались четыре партии матча. Посмотреть на их окончание собралось большое количество зрителей.

Мастер Бронштейн без игры сдал свою партию из второго тура Ульвестаду. Бондаревский не долго сопротивлялся в партии с американским мастером Кевицем. Преимущество последнего было слишком велико, и после того, как проходные пешки Кевица двинулись вперед, Бондаревский сдался.

Всеобщий интерес вызвало окончание партии Решевский—Ботвинник. В отложенной позиции Ботвинник имел качество за пешку, но выиграть партию было нелегко. Точно маневрируя, Ботвинник в конце концов реализовал свое преимущество, и на 59-м ходу Решевский сдался.

В третий раз доигрывалась партия и первого тура Ульвестад—Бронштейн. В общей сложности эта партия продолжалась около 15 часов и закончилась на 118 ходу победой Бронштейна.

Таким образом, из 20 партий, сыгранных в матче, советская команда выиграла 8 партий, 9 сыграла вничью и в трех потерпела поражение. Первый тур матча команда СССР выиграла со счетом 7:3, второй тур— 5,5:4,5. Общий счет матча — 12,5 против 7,5 в пользу команды СССР.

(ТАСС).

Кинотеатр «МОСКВА» — 18 сентября— звуковой художественный фильм

«СВЕТЛЫЙ ПУТЬ»

Сеансы: Большой зал — 12, 2, 4, 6, 8, 10 час.

Малый зал — 11, 1, 3, 5, 7, 9, 11 час.

ТРЕБУЮТСЯ:

Кемеровскому военно-пехотному училищу на постоянную работу: преподаватели английского, немецкого, французского, русского языков, химии, физики, черчения и психологии, чертежники, стеклографисты, машинистки, делопроизводители, столяры, слесари, токарь по дереву, столяр-полировщик, фотограф, художник, художественный руководитель красноармейской самодеятельности, киномеханик, зав. типографией, наборщики, печатники, бухгалтеры и казначей. Оплата по соглашению.

Обращаться по адресу: Военный городок, учебный отдел, ежедневно, кроме выходных дней, с 9 до 14 и с 16 до 20 час.

Управлению местными торгами для работы в управлении и на периферии: зам. главного бухгалтера, бухгалтеры-ревизоры, бухгалтеры. Обращаться: Кемерово, Советская, 65, к гл. бухгалтеру.

Типографии газеты «Кузбасс»: кочегары, плотники, чернорабочие, уборщицы, сторожа, вахтеры и ученики в цехи.

Обращаться: ул. Сталина, № 74, отдел кадров, телефон 7-86.

Ответственный редактор А. БАБАЯНЦ.

ВНИМАНИЮ ПОДПИСЧИКОВ!

С 1 августа прекращено издание журналов: «Партийное строительство» и «Пропагандист».

Вместо этих изданий будет выпускаться журнал ЦК ВКП(б)

«ПАРТИЙНАЯ ЖИЗНЬ»

Журнал будет систематически освещать важнейшие вопросы политики партии и Советского государства, ставить и разрабатывать актуальные вопросы партийного строительства, систематически освещать опыт партийно-организационной, партийно-политической и идеологической работы.

Журнал «Партийная жизнь» рассчитан на областные, городские и районные руководящие партийные кадры, а также на секретарей первичных партийных организаций и пропагандистов.

Подписка принимается в Союзпечати и в почтовых отделениях. Подписная цена на 3 месяца — 7 руб. 50 коп.

«Союзпечать».

ГОСУДАРСТВЕННЫЕ ЦЕНТРАЛЬНЫЕ КУРСЫ заочного обучения СТЕНОГРАФИИ «ГЗОС»

продолжают прием на заочное обучение стенографии на 1-й и 2-й курсы

Подробный проспект высылается по получении 2 рублей почтовым переводом.

Зачисление производится в порядке очередности.

Москва, 51, Б. Каретный пер., 10-а.

Адрес редакции и издательства: г. Кемерово, ул. Сталина, № 74. Телефоны: ответственного редактора — 2-24; зам. редактора 4-85; ответственного секретаря редакции — 2-53; отделов партийного и пропаганды — 8-63; промышленности и транспорта — 15-36; сельскохозяйственного — 4-57; культурно-бытового — 2-37; отдела писем трудящихся — 11-52; директора типографии — 3-96; отдела об'явлений — 5-89; отдела заказов издательства — 9-35.

ОГ07949. г. Кемерово, тип. газ. «Кузбасс». Тираж 60.000. Зак. 257