Пролетарии всех стран, соединяйтесь!

Кузбасс

Орган Кемеровского обкома и горкома ВКП(б) и областного совета депутатов трудящихся

186 (5911) | 15 СЕНТЯБРЯ 1946 г., воскресенье. | Цена 20 к.

СЕГОДНЯ В НОМЕРЕ:

1 СТРАНИЦА

ПЕРЕДОВАЯ. — БЫСТРЕЕ ЗАВЕРШИТЬ КОСОВИЦУ И СДАЧУ ХЛЕБА ГОСУДАРСТВУ.

В ОБКОМЕ ВКП(б).

СЕЛЬКОРОВСКИЙ РЕЙД ПО БОРЬБЕ С ПОТЕРЯМИ НА УБОРКЕ УРОЖАЯ.

УСПЕШНО ПОДГОТОВИТЬ ЧЕРНУЮ МЕТАЛЛУРГИЮ К ЗИМЕ (ПЕРЕДОВАЯ «ПРАВДЫ»).

2 СТРАНИЦА

Н. ПОЛЯНСКИЙ. — ПАРТИЙНО-МАССОВАЯ РАБОТА В САЛАИРЕ ЗАБЫТА.

И. ЛЕГЧИЛО, М. САМУЛЬЦЕВА, Ф. ГЛАЗКОВ И Н. НЕЧАЕВ. — УБОРКА ХЛЕБА В НЕНАСТНУЮ ПОГОДУ.

Г. ГАВРИЛОВ. — БОЛЬШЕ ЗАБОТЫ О БЫТЕ ШАХТЕРОВ.

С. МАРШАЛОВА, Т. СУХУШИНА. — В КАЖДОЙ ШКОЛЕ — ГОРЯЧИЕ ЗАВТРАКИ.

ПО СЛЕДАМ МАТЕРИАЛОВ «КУЗБАССА».

3 СТРАНИЦА

ПРЕДОКТЯБРЬСКОЕ СОЦИАЛИСТИЧЕСКОЕ СОРЕВНОВАНИЕ.

ВСТУПИЛ В СТРОЙ ПЕРВЫЙ В КУЗБАССЕ ГИДРОУЧАСТОК ПО ДОБЫЧЕ УГЛЯ.

МЕТАЛЛУРГИ СЛАБО ЗАБОТЯТСЯ О СВОЕЙ СЫРЬЕВОЙ БАЗЕ.

Н. ДУБИНИН. — ГОРНОСПАСАТЕЛИ.

ШАХМАТНЫЙ МАТЧ СССР—США.

4 СТРАНИЦА

НА ПАРИЖСКОЙ МИРНОЙ КОНФЕРЕНЦИИ.

ИНОСТРАННАЯ ИНФОРМАЦИЯ.

ПО КУЗБАССУ.

Быстрее завершить косовицу и сдачу хлеба государству

Хлеб — наше богатство. Хлеб — могучее оружие в борьбе за выполнение величественных планов четвертой сталинской пятилетки. Труженики социалистических полей Кузбасса славно поработали весной, и их драгоценный труд не пропал даром. На полях Кузбасса вырос самый богатый в Сибири урожай.

Но этот труд может пропасть, если сейчас, в самую решающую пору, не принять энергичных мер к уборке урожая, обмолоту и хлебосдаче.

Сотни тысяч гектаров урожая стоит на корню. На многих десятках тысяч гектаров скошенный хлеб лежит в кучах, в снопах, незаскирдованный. Их поливает дождь, расхищают вредители.

Люди передовых колхозов нашей области понимают, что наши хлебные богатства — одна из важнейших основ могущества и независимости великой советской державы. Они понимают, что борьба за хлеб, это — борьба за дальнейший рост могущества социалистической Родины, и своей честной работой на полях вносят свой вклад в зерновые ресурсы страны.

Весь Кузбасс знает имена передовых колхозов, успешно завершивших годовой план хлебосдачи. Вот они: «Ленинский путь», имени Крупской, «Ударник», имени Буденного, «Красный партизан», Кузедеевского района, имени Кирова, Итатского района, «Индустрия», Прокопьевского района, «Первая пятилетка», Ижморского района, и ряд других. Председатели этих колхозов по-большевистски организовали труд колхозников на полях, сумели использовать ручной, конный и машинный способы уборки урожая, правильно организовали молотьбу и транспортировку зерна в государственные закрома.

Несомненно, их опыт работы и организация труда при уборке урожая, обмолоте и хлебосдаче должны быть подхвачены всеми честными колхозниками. В этих колхозах график хлебосдачи считают законом и при всех обстоятельствах, невзирая ни на какую погоду, график безупречно выполняют. В этом их победа.

Председатели колхозов и руководители партийных, советских, земельных организаций отстающих районов не утруждают себя заботой о выполнении графика пятидневных заданий. Особенно плохо ведутся хлебозаготовки в Подунском, Мариинском, Беловском, Ленинск-Кузнецком, Яшкинском и Крапивинском районах.

При наличии высокого урожая темпы хлебосдачи очень низки и хлеба заготовлено значительно меньше, чем в прошлом году. В этих районах график пятидневных заданий по хлебосдаче систематически срывается. Хлеб накапливается на токах и открытом поле, прорастает и гибнет.

Огромный разрыв между косовицей, обмолотом и хлебосдачей мало беспокоит нерадивых руководителей районов. Так, например, в Беловском районе в ряде колхозов намолоченный хлеб не подрабатывается и государству не сдается. Председатель райисполкома т. Солодянкин потерял лицо руководителя-большевика. Иначе как об'яснить создавшееся чрезвычайно тяжелое положение с уборкой урожая и сдачей хлеба государству. Пора т. Солодянкину понять, что руководитель района, не выполняющий важнейшее государственное задание, как хлебосдача, не может пользоваться доверием. Руководитель района проверяется на таких ответственных и сложных участках сельскохозяйственных работ, как уборка урожая и хлебосдача. И не может быть никакого снисхождения к лицам, срывающим государственные задания.

Конечно, дождливая погода намного усложняет работу на селе и приносит много неприятностей при хлебосдаче. Но тем и ценен советский, партийный и хозяйственный руководитель, что в трудных условиях находит правильный путь и по-большевистски организует массы на борьбу за хлеб.

Только в результате прямого попустительства и безответственности секретарей райкомов и председателей райисполкомов Беловского, Яшкинского, Таштагольского, Барзасского, Крапивинского и других районов стали возможны такие факты, как неучастие в хлебосдаче ряда колхозов этих районов.

Совершенно непонятно поведение руководителя треста животноводческих совхозов т. Гривко, директоров совхозов, руководителей предприятий, имеющих подсобные хозяйства и крайне плохо выполняющих план сдачи хлеба государству.

Совхозы — государственные предприятия и выполнение государственных заданий должно быть завершено в кратчайший срок. Этого пока еще нет.

Недавно прошедший XV пленум областного комитета партии наметил конкретные мероприятия, реализация которых обеспечит быстрейшее выполнение годового плана хлебосдачи. Нужно в кратчайший срок и полностью использовать все способы уборки урожая, серпы, литовки, жатки, комбайны. Не допускать разрыв между скирдованием, молотьбой и хлебосдачей. Молотить круглосуточно и хлеб немедленно сдавать государству.

Сушильное хозяйство в каждом колхозе должно быть приведено в состояние, способное обеспечить подготовку зерна в размерах не менее суточного задания по хлебосдаче.

Партийные и комсомольские организации должны развернуть большую массово-политическую и организаторскую работу среди лиц, работающих на токах, молотилках и в транспортных бригадах — основных звеньях хлебозаготовительной работы.

Городское население, прибывшее в колхозы на помощь колхозникам, должно быть разумно использовано. В эти решающие осенние дни нужно привлечь всех трудоспособных колхозников к уборке урожая и хлебосдаче. Нет большего преступления, как оставить урожай на гибель.

Борьба с потерями зерна при косовице — важнейшая задача. Следует отметить, что ни в одном районе области нет действенной борьбы с потерями колосьев. В некоторых колхозах цифры потерь огромны. Сегодня в «Кузбассе» помещен материал рейда по борьбе с потерями колосьев в колхозе «Привет ударнику», Троицкого района. На полях этого колхоза на каждом квадратном метре найдено более 130 колосьев. Все они прибиты к земле и проросли. Колхоз потерял 40 центнеров хлеба — цифра, равная прошлогоднему урожаю с этого участка.

Позволительно спросить руководителей района, почему не приняты меры для предотвращения подобного преступления.

Родине дорог каждый килограмм хлеба. Беречь, как зеницу ока, каждое зерно. Нужно принять все меры для спасения большого урожая и досрочного выполнения плана сдачи хлеба государству — такова важнейшая хозяйственно-политическая задача дня.

В областном комитете ВКП(б)

Областной комитет ВКП(б) учредил переходящее красное знамя областного комитета ВКП(б) и областного совета депутатов трудящихся для вручения передовым предприятиям кузбасских отделений Томской железной дороги, добившихся лучших показателей в социалистическом соревновании за выполнение плана четвертой сталинской пятилетки.

Переходящее красное знамя присуждается передовому предприятию по результатам работы начиная с первого октября 1946 года.

Хлеб—великое богатство и сила нашей Родины

Не допустим гибели обильного урожая. Все силы на уборку, скирдование, обмолот и сушку зерна! С каждым днем увеличивать сдачу хлеба государству

★ ★

Комбайнер Воробьев держит первенство в районе

Комбайнеры, работающие на полях колхозов Крапивинского района, соревнуются на лучшее проведение уборки. Впереди в соревновании идет комбайнер Борочатской МТС тов. Воробьев. Он в колхозе имени Ленина убрал около 200 гектаров, помог ему выйти по хлебопоставкам на первое место в районе.

Комбайнер Крапивинской МТС тов. Харитонов закончил уборку ржи и ячменя в колхозе «18 парт'езд» и переехал на поля сельхозартели «Октябрь».

Хорошо работает комбайнер Тарадановской МТС тов. Велякин. Его комбайн в дождливые дни производит обмолот не допуская простоев.

Н. КАРПОВ.

На Кемеровском заготпункте потакают бракоделам

На Кемеровский хлебозаготовительный пункт зерно поступает неравномерно, с грубым нарушением установленных государством кондиций: с повышенной влажностью, очень сорное.

За пятидневку, с 5 по 10 сентября, принято в счет госпоставок и натуроплаты 311 тонн непросушенного зерна.

Технорук тов. Говор жалуется:

— Хлеб горит, что я буду с ним делать?

В одном из складов часть ржи залежалась и начинает преть. Здесь же хранится совершенно сырая пшеница. Зерно подолгу не перелопачивается. Сушилка, несмотря на полную загруженность, не успевает обрабатывать поступающий влажный хлеб.

На пункте нет строгого присмотра за разгрузкой и погрузкой зерна. Оно теряется буквально на каждом шагу.

Особенно небрежно обращаются с хлебом при приемке в складе № 7. На-днях в этот склад из колхоза имени Чапаева прибыла машина с сырым и недоброкачественным зерном. Его ссыпали прямо под открытым небом. Пошел дождь. Хлеб подобрали кое-как, оставив на земле не менее десятка килограммов.

Чрезвычайно низкого качества поступает зерно из колхозов имени Чапаева (председатель тов. Лебедев), «Смычка» (председатель тов. Черкасов), имени Мичурина (председатель тов. Солодков) и других.

В этих колхозах очень плохо работают зерносушилки. Зерно не просушивается, не подвергается достаточной очистке. Влажность сдаваемого хлеба нередко в два с половиной раза выше установленного предела.

Из колхоза «Белорусс» зерно поступает не только влажное, но и затхлое. А колхозы «Большевистский сев» и «Крепи оборону» не очищают хлеб от вредных примесей.

Вредную примиренческую позицию заняли работники заготпункта, принимая от нерадивых колхозов сырое, некондиционное зерно, поощряя преступное отношение к сдаче хлеба государству.

А. БЕЗЛЮБОВ

17 СЕНТЯБРЯ НАЧИНАЕТСЯ КОМСОМОЛЬСКО-МОЛОДЕЖНЫЙ ДЕКАДНИК ПО СКИРДОВАНИЮ

С 17 по 27 сентября по решению обкома комсомола проводится областной комсомольско-молодежный декадник по скирдованию. Перед комсомольцами ставится боевая задача — заскирдовать за декаду 14.425 гектаров хлеба.

Сельские райкомы ВЛКСМ и комсомольские организации села должны добиться, чтобы все комсомольцы, вся молодежь в дни декадника работали в поле на скирдовании.

12.8 гектара на сенокосилку за день

Рекорд машиниста Михаила Кузьмина

ТОПКИ, 14 сентября. (Спец. корр. «Кузбасса»). Машинист сенокосилки колхоза «Канаш», Соломинского сельсовета, комсомолец Михаил Кузьмин добился прекрасных показателей в работе. На сменных лошадях тов. Кузьмин сенокосилкой убрал 12,8 гектара пшеницы, выполнив дневное задание на 426 процентов. Тов. Кузьмин в этот день заработал 20,48 трудодня. 12-летний погонщик Коля Гаврилов заработал 4,50 трудодня.

Селькоровский рейд по борьбе с потерями на уборке урожая

К чему привела преступная беспечность председателя колхоза

С появлением первой зорьки комбайнер Дузенко направился к своему агрегату, по-хозяйски осмотрев и проверив все узлы машин, сорвав несколько тяжеловесных колосьев, направился к стану.

— На пшеничке работаю лет 8, а такой в колхозе «Привет ударнику» не было, только жаль, что перестаивает...

— Ничего, уберем, комбайнер, только бы успевали зерно отвозить,—сказал тракторист.

— В том-то и дело. Правление на нас надеется, а само ничего не делает—продолжал Дузенко.

И в действительности перед началом уборочных работ правлением колхоза было запланировано до 1 сентября убрать вручную и простейшими машинами 150 гектаров. Срок давно прошел, и на 15 сентября убрано только...15 гектаров. А о качестве убранных гектаров не приходится и говорить. Мы побывали на полях, где вязали снопы Киреева и Глущенко; трудно понять, то ли здесь убраны, то ли нарочно разбросанные колосья лежат целой грядою. На одном квадратном метре более 130 колосьев! Все они дождями прибиты к земле и проросли, а ведь бригадир полеводческой бригады и председатель колхоза Куколев эту работу приняли. Мы попросили агронома подсчитать, сколько же потерял колхоз от такой нерадивой работы Киреевой и Глущенко и бесхозяйственности бригадира и председателя колхоза. Потеря выразилась в 3915 килограммах, это равно всему прошлогоднему урожаю с этого участка.

Не торопится Куколев убирать хлеб комбайнами, не создает условий для нормальной и бесперебойной работы комбайнеров. Так только за один день, в ожидании мешков комбайн простоял 4 часа. На второй день комбайнер тов. Дузенко, чтобы не стоять в ожидании мешкотары и колхозников с лошадьми, вынужден был выгружать зерно из бункера на стерню. Простои комбайна повторяются почти ежедневно. Колхозники, как система, выходят на работу в 10 — 11 часов дня. Колхозники больше работают на своих приусадебных участках, чем на колхозных.

Несмотря на то, что хлеба перестояли и началось массовое полегание и осыпание их, правление колхоза до сих пор не включает простые и уборочные машины.

Имеющиеся в колхозе сенокосилки с жатвенными аппаратами, валяются на полях. Вот почему на 13 сентября в колхозе «Привет ударнику» убрано 37 процентов зерновых, а потери с каждым днем увеличиваются. Они возрастают не только на корню. Количество испорченного зерна на токах растет не днями, а буквально часами, так как сырое, не очищенное от сорняков зерно сгружено в одну кучу, не перелопачено, горит. Правление колхоза только за одну треть пятидневки сентября списало в отходы на току 350 килограммов.

Обо всем этом знает секретарь Троицкого райкома ВКП(б) тов. Мезенцев, но почему-то до сих пор занимает позицию невмешательства.

Бригада селькоровского рейда:
Иван СЕМЕНОВ, Мих. ВАСИЛЬЕВ,
Леон. МИЩЕНКО.

Будут ли убирать хлеб в животноводческих совхозах?

Месяц прошел с тех пор, как совхозы «Союзкивтреста» начали массовую уборку зерновых. Однако за это лучшее время уборочного сезона трест не достиг хоть сколько-нибудь значительных успехов.

Ожидание хорошей погоды привело к тому, что простейшие машины в совхозах оказались отодвинутыми на задний план. Комбайновая уборка проводится крайне медленно.

В ряде мест комбайны работают с перебоями, не на полную мощность. В Тыхтинском совхозе (директор т. Евтушенко) на ходу 5 комбайнов, но каждый из них за две последних декады убрал не более 40 гектаров. Такая же низкая производительность комбайнов в совхозах Щегловском, Хорошеборском и других.

В Мазуровском совхозе (директор тов. Королев) самая большая выработка на комбайн составляет 7 га в день. По 6—7 гектаров за день убирают комбайнеры Унгинского совхоза (директор тов. Ильин). Многие руководители совхозы крепко убеждены, что время еще не ушло, что наступит «золотая осень» с теплыми и сухими днями и тогда можно будет «сразу покончить с хлебоуборкой».

— Не стоит возиться с сенокосилками, — рассуждает директор Щегловского совхоза тов. Костин.

План хлебоуборки в этом совхозе выполнен всего на 16 процентов. В уборку зерновых здесь долго не хотели включать простейшие машины. Причем и сейчас из десятков сенокосилок работает только четыре. За пять дней они скосили... 5 га. Один из шести отремонтированных комбайнов стоит без дела, потому что тов. Костин не позаботился о комбайнерах.

Меньше одной трети хлеба убрал Мазуровский совхоз.

Из имеющихся 6 сенокосилок директор совхоза тов. Королев «предусмотрел» пустить на хлебоуборку только две машины, которые на 10 сентября скосили 5 гектаров. В Мазуровском совхозе накопилось около 200 тонн обмолоченного, но непросушенного хлеба. Это результат бездействия второй сушилки. В счет хлебопоставок сдано всего лишь 20 тонн зерна.

Только в отдельных совхозах на полный ход работают все машины.

Животноводческие совхозы должны резко повысить темпы уборки урожая и хлебопоставок. Для этого надо пустить на полный ход все простейшие машины и резко поднять выработку комбайнеров.

Н. БОЧАРОВ

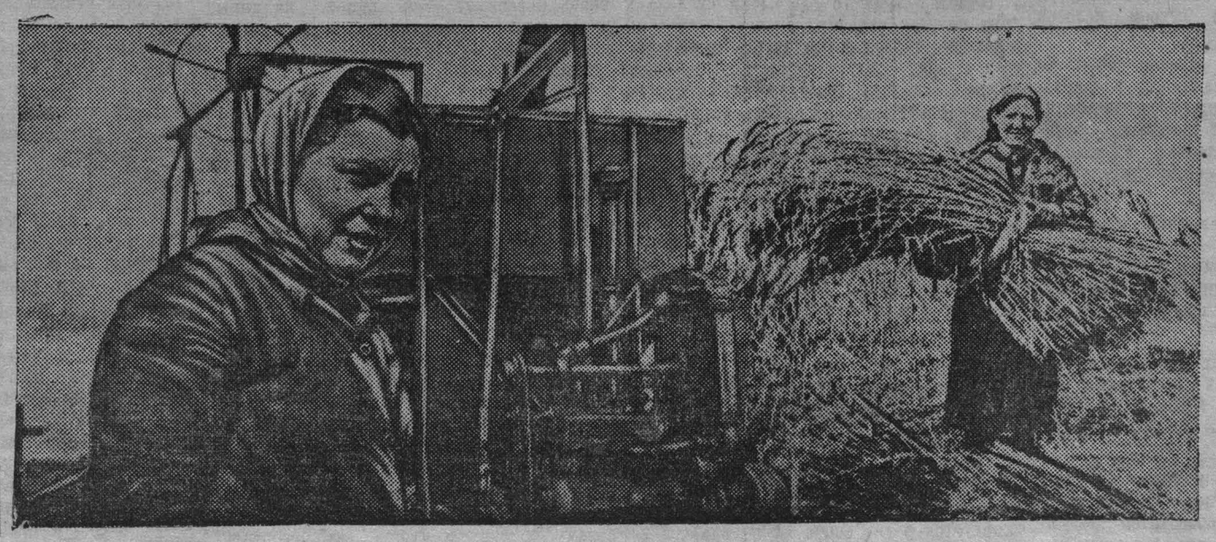

Уборка зерновых в колхозе им. Рев военсовета, Топкинского района.
На снимке: 1. Комбайнер Мария Федосеева за правкой комбайна. 2. Вязальщица Пелагея Щеголь на вязке снопов.
Фото И. Малышевского.

Успешно подготовить черную металлургию к зиме

Зима — наиболее ответственный период в работе предприятий черной металлургии. Выплавка чугуна и стали требует переработки огромных масс сырья и топлива. Заводы должны располагать постоянными запасами руды, кокса, угля, флюсов, металлического лома и стружки. Нельзя допустить, чтобы зимою из-за перебоев в снабжении сырьем и топливом на металлургических и коксохимических заводах создалась угроза нормальной работе.

В годы войны большинство металлургических предприятий хорошо готовилось к зиме. Поэтому зимние трудности не мешали им работать ровно и бесперебойно давать металл для военной промышленности. В прошлом году металлургические заводы испытывали серьезные трудности в работе зимой, что вызвало снижение выплавки металла. Повинны в этом были работники наркомата черной металлургии и его заводов, которые не приняли мер к обеспечению своего тыла; повинны были угольщики, которые не уделили должного внимания расширению добычи коксующихся углей; повинны были и железнодорожники, не обеспечившие перевозки металлургического сырья и топлива в необходимых размерах.

Прошлые ошибки не должны повториться в нынешнем году. Сентябрь должен стать решающим месяцем подготовки металлургических заводов к работе в зимних условиях. До окончания текущего хозяйственного года осталось немногим более трех месяцев, и в этот период металлурги призваны успешно завершить выполнение годового плана и всех обязательств, взятых ими во Всесоюзном социалистическом соревновании. От того, насколько хорошо пройдет подготовка к зиме, во многом будет зависеть успешное начало будущего хозяйственного года — второго года новой сталинской пятилетки.

Значение черной металлургии для всего народного хозяйства общеизвестно. Металл — основа основ нашей промышленности. Развитие машиностроения, капитальное строительство находятся в прямой зависимости от уровня производства чугуна и стали. Поэтому усилия работников черной металлургии, угольщиков и железнодорожников должны быть направлены на то, чтобы в кратчайший срок создать на всех без исключения металлургических и коксохимических заводах надежные, неснижаемые запасы топлива и сырья. Это — главное условие высокопроизводительной работы металлургов в зимний период.

На большей части металлургических заводов подготовка к зиме уже началась, но идет она пока неудовлетворительно. Многочисленные факты свидетельствуют о необходимости принять энергичные меры к тому, чтобы на заводах были своевременно созданы запасы руды, известняка, угля, кокса, лома. Особенно неблагополучно обстоит дело на Ново-Тагильском заводе, у которого пока еще нет никаких запасов руды. Высокогорский и Гороблагодатский рудники не дали Ново-Тагильскому заводу нужного количества руды. На этих рудниках слишком поздно взялись за строительные работы, которые ведутся совершенно неудовлетворительно. Высокогорское рудоуправление запустило горноподготовительные работы, добыча руды находится здесь на очень низком уровне.

На Магнитогорском комбинате сейчас щедро расходуют на текущие нужды сухую руду, в то время как запасы мытой руды, которую на зимнее хранение не положишь, используются слабо.

Ход работы по созданию зимних запасов топлива внушает тревогу. Угольщики Запада и Востока ослабили борьбу за уголь, допустили в этот ответственный период года снижение добычи коксующихся углей. Шахты комбинатов «Кузбассуголь» и «Кемеровуголь» задолжали стране более 300 тысяч тонн угля. Шахты Донецкого бассейна «Ясиновка», Ново-Мушкетово и шахты «Рутченковугля», где обычно добываются высококачественные коксующиеся угли, не выполняют плана и подводят металлургов. Нынешний уровень добычи угля на шахтах Караганды не дает возможности расширить запасы топлива на Магнитке. Работники угольной промышленности держат серьезный экзамен — страна ждет от них не только удовлетворения текущих потребностей в угле, но и создания зимних запасов топлива на металлургических заводах и в других отраслях народного хозяйства.

Ну[illegible] позаботиться о создании необходимых запасов известняка. Это в первую очередь касается Челябинского металлургического завода. Тургоякский карьер неудовлетворительно обслуживает его нужды. Не подготовлен к зиме известковый карьер Магнитогорского комбината. Высокогорское рудоуправление плохо ведет добычу известняка и ставит в крайне тяжелое положение не только Ново-Тагильский, но и ряд других металлургических заводов — Кушвинский, Нижне-Салдинский, Нижне-Тагильский.

Публикуемые сегодня в «Правде» корреспонденции о ходе подготовки ряда металлургических заводов к зиме свидетельствуют о значительности предстоящего масштаба работы, за которую отвечают многие отрасли и предприятия. Эта подготовка должна вестись интенсивно и всесторонне. Речь идет не только о том, чтобы завезти сырье и топливо. Нужно успешно провести ремонт всего оборудования, обеспечить бесперебойное снабжение заводов электроэнергией.

Серьезное внимание должно быть уделено ремонту и утеплению жилых домов в общежитий.

Исключительная роль в успешной подготовке металлургии к зиме принадлежит железнодорожному транспорту, который должен усиленно доставлять на металлургические заводы сырье и топливо для текущих потребностей и на зимнее хранение. К сожалению, многие виды сырья перевозятся пока неудовлетворительно. Плохо вывозится магнезитовая продукция с Саткинского завода. С большими перебоями и в недостаточном количестве доставляется хромистая руда на Актюбинский и Челябинский ферросплавные заводы. В недостаточных размерах осуществляются перевозки известняка и доломита с южных карьеров. Железнодорожники обязаны вывезти с ряда металлургических заводов — Магнитогорского, Кузнецкого и других — готовую продукцию, которой скопилось там немало и которая мешает нормальной производственной работе.

Успешная подготовка черной металлургии к зиме—важная народнохозяйственная задача, над разрешением которой должны настойчиво работать хозяйственные и партийные организации. Чем лучше металлургические заводы подготовятся к зиме, тем больше наша страна получит чугуна и стали, тем успешнее будут развиваться все отрасли народного хозяйства, тем с большим успехом советский народ сможет осуществить задачи, поставленные новым пятилетним планом.

(Передовая «Правды» за 12 сентября)

ПАРТИЙНАЯ ЖИЗНЬ

Партийно-массовая работа в Салаире забыта

В практике работы партийного бюро Салаирского золоторудника вопросы партийно-политической и партийно-организационной работы все время отодвигаются на задний план. К чему приводит такая практика, видно из приводимых ниже примеров.

Не так давно в повестку дня внеочередного заседания партбюро было включено десять вопросов. О чем же говорили на внеочередном бюро, длившемся с семи часов вечера до четырех часов утра? Пятый раз обсуждался вопрос о ремонте школ, второй раз — о подготовке прииска к зиме, о строительстве эфельного завода, о заготовке кормов для лошадей транспортных отделов артелей, о благоустройстве города и т. д. Говорили, как видите, обо всем, но люди, потерявшие вкус к партийной работе, не нашли времени, чтобы обсудить какой-нибудь важный вопрос внутрипартийной жизни.

Взять хотя бы постановку агитационной работы. Она ведется бессистемно. Она не направлена на раз'яснение текущих задач новой сталинской пятилетки. А они заключаются в том, чтобы трудящиеся рудника все время увеличивали добычу золота. Этого как раз и нет. Агитаторы работают от случая к случаю. Передовой опыт лучших мастеров бурения и забойного молотка в золотой промышленности ими не популяризируются. А возьмите печатную агитацию. В старательских артелях и управлении прииска до сих пор висят лозунги и стенные газеты, выпущенные еще ко дню выборов в Верховный Совет СССР.

Запущенность партийно-массовой работы — одна из основных причин, почему Салаирский золоторудник в течение восьми месяцев не выполняет плана.

Трудовая дисциплина находится на очень низком уровне. Это влечет за собой аварии, а затем — порчи механизмов. Труд организован плохо. На бегунной фабрике № 3, артели им. XVII партс'езда простои составляют около 50 процентов рабочего времени. Оправданий для этого на руднике сколько угодно найдут: то столяры во-время не дают деревянных кулачков для шестерен, то чаши часто становятся на ремонт, который из-за бесконтрольности проводится недоброкачественно, то рвутся ремни: и т. д.

Но с простоями на руднике свыклись, и борьба с ними не велется.

Нет такого дела, которого нельзя было бы решить с помощью коллектива. Но для этого партийному бюро нужно почаще общаться с рабочими и коммунистами, побольше советоваться с ними, поднимать людей на борьбу с простоями, всякими неполадками, на выполнение производственных планов. Дело кропотливое, требующее много труда, а секретарь партбюро тов. Платоненко не желает себя утруждать такой работой. Куда легче созвать заседание партбюро, заслушать на нем 10—12 вопросов, вынести по ним длинные решения, выполнение которых никто не проверяет.

Правда, не так давно тов. Платоненко решил поговорить с рабочими смены горного цеха одной из артелей. Созвал он собрание в рабочее время. За два часа, в течение которых шло собрание, горняки недодали более 100 тонн руды, фабрика по перерабатыванию этой руды не работала около трех часов.

Вот вам и борьба с простоями.

Отсутствие повседневного общения с коммунистами, воспитания их в духе высокого сознания своего долга перед партией приводит к тому, что часто коммунисты становятся нарушителями трудовой дисциплины. Забойщик старательской артели «Пламя» коммунист Губарев самовольно покинул производство и пятнадцать дней косил сено для своего хозяйства. Такой же проступок совершил коммунист Акинчин.

Партийное бюро, обсудив антипартийное поведение прогульщиков Акинчина и Губарева вынесло им выговор, фактически оправдав их поведение. Когда этот вопрос был поставлен на партийном собрании, большинство коммунистов потребовало выполнить постановление XIV пленума обкома ВКП(б), в котором говорится, что за нарушение трудовой дисциплины члены и кандидаты ВКП(б) должны исключаться из партии. Коммунисты говорили, что решение партбюро в отношении Губарева и Акинчина либеральное. Тогда выступил Платоненко и заявил:

— Вы, что, будете голосовать против решения партбюро? Подрывать авторитет бюро нельзя.

Такое заявление со стороны секретаря партбюро т. Платоненко является открытой попыткой зажима самокритики, попыткой нарушения внутрипартийной демократии. Такое заявление не способствует развертыванию критики в парторганизации.

Факты нарушения принципов демократии на руднике не единичны. Недавно был отстранен от работы председателя артели им. XVII партс'езда т. Пушкарев. Вместо того, чтобы на собрании артели избрать другого председателя, назначили т. Блинова. Затем Блинова сняли и поручили руководство артелью т. Лапину — заместителю главного инженера прииского управления.

Постановления XIV пленума обкома ВКП(б) обязывают партийные организации на основе широко развернутой критики и самокритики поднять уровень и улучшить политико-воспитательную работу среди трудящихся. Платоненко читал эти постановления, но выводов для себя никаких не сделал.

Н. ПОЛЯНСКИЙ.

г. Салаир.

25 августа в Петродворце состоялось торжественное открытие первой очереди восстановленных знаменитых фонтанов, разрушенных в период войны немецкими оккупантами.

На снимке: вид восстановленных фонтанов. (Фотохроника ТАСС).

В каждой школе — горячие завтраки

В нашей стране школьники окружены всенародной заботой. В создании необходимых условий для учебы детворы участвует вся советская общественность.

Одним из таких условий является организация для школьников горячих завтраков. По замечательным традициям, установившимся в годы войны, в городах этим занимаются предприятия, шефствующие над школами, где учатся дети их рабочих.

У нас, в Кемерово, образцовую заботу о школьниках проявляет коксохимический завод. Буфеты, организованные ОРС'ом этого завода (нач. тов. Красовицкий) в школах №№ 12 и 28, производят самое отрадное впечатление. Здесь для детей, за счет подсобного хозяйства завода, приготовляются вкусные горячие овощные завтраки. В помещении буфета чисто и аккуратно. Он полностью обеспечен столовой и чайной посудой, кухонным инвентарем. Буфетчицы обслуживают школьников с материнской заботой.

Но работники ОРС'а коксохима считают, что они еще не все сделали для обслуживания подшефной школы. По заявлению нач. сектора общественного питания тов. Бережневой, после окончания уборочной кампании питание будет улучшено, будут введены сладкие блюда.

Честь и слава таким шефам!

Правобережный комбинат также организовал горячие овощные завтраки в подшефных ему школах, а по окончании расчетов с государством его подсобное хозяйство сможет еще улучшить питание детворы.

К сожалению, эти предприятия составляют счастливое исключение. Почти все остальные предприятия Кемерово не проявляют никакой заботы о школьниках — детях своих рабочих.

Некоторые из ответственных работников заводов заслуживают самого резкого общественного порицания.

Менее всего расположен заботиться о школьниках тов. Корякин, начальник ОРС'а механического завода. Несмотря на то, что у него есть все возможности оказать помощь подшефным школам 4 и 11, он прямо заявляет, что «кормить детей не будет».

И это свое слово Корякин держит: даже белый хлеб, поступающий в ОРС, он не разрешает давать в школы...

Мы надеемся, что партком и директор завода т. Сытин не дадут бездушному бюрократу и дальше марать честь завода. Но, к сожалению, Корякин не одинок.

Так же бездушно относятся к школьникам и завод, где директором тов. Гусенков, правобережный стройтрест, где начальником тов. Коротков, электро-механический завод (директор тов. Интриллигатор).

Образцы «заботы» о детях проявил и трест столовых (директор тов Городецкий). Он спихнул в буфет подшефной ему школы № 1 глиняные кружки весом примерно в полкило каждая, так что они с трудом держатся в ребячьих руках.

Нужно подумать и о другом. Многие педагоги преподают в трудных условиях двух- и даже трехсменной работы школ. Они должны иметь возможность питаться в школьных буфетах хотя бы по карточкам. Но и этого нигде в Кемерово не организовано.

Горячее питание в течение школьного дня имеет огромное значение для здоровья детей. Учебный год только начался. И нужно надеяться, что горком партии, партийные и профсоюзные организации заводов заставят ОРС'ы предприятий переменить свое отношение к этому важнейшему делу.

С. МАРШАЛОВА, Т. СУХУШИНА.

Больше заботы о быте шахтеров

Улучшение бытовых условий рабочих шахт и предприятий угольного Кузбасса является одним из главных факторов дальнейшего повышения производительности труда.

Вот уже три месяца как комбинат «Кемеровоуголь» не выполняет плана угледобычи. Основные причины такого отставания кроются в организации труда на производстве и в том, как устроен и живет рабочий.

На шахтах комбината «Кемеровоуголь» старых кадровых рабочих, поступивших до войны, осталось мало. На шахтах работают в основном новые рабочие. Большинство из них до сих пор живут без семей, в общежитиях. Вполне понятно, что они нуждаются в постоянной, причем большой и разнообразной заботе об их быте. И там, где перестают непрестанно заботиться об улучшении быта рабочих, резко растет тяга к семье, снижается интенсивность в труде, а наиболее слабые и недисциплинированные рабочие бросают все и уходят.

Начальник шахты «Комсомолец» треста «Ленинуголь» тов. Юдинцев заботливо относится к нуждам горняков. На шахте выстроен новый бытовой комбинат с хорошей баней, построено и заселено 22 индивидуальных домика, систематически оказывается помощь рабочим в перевозке семей и устройстве их на новом месте жительства. Полным ходом идет капитальный ремонт жилищ и подготовка их к зиме. Тов. Юдинцев часто бывает в общежитиях, проверяет, как живут рабочие.

И дело идет. Шахта из месяца в месяц перевыполняет план угледобычи. В августе шахта снова выдала 838 тонн угля сверх плана.

У начальника шахты «Северная» треста «Кемеровоуголь» тов. Ходыкина — другой стиль работы. За четыре месяца тов. Ходыкин ни в одном общежитии рабочих не был. Профилакторий для горняков на шахте не открывается, от детского сада отмахиваются, как от надоевшей мухи. В комбинате шахты грязно. В столовой рабочих кормят плохо, краны и души в мойке не действуют, индивидуальные домики для рабочих не строятся. Крыши в домах протекают. Об устройстве семей рабочих тов. Ходыкин не беспокоится.

И дело не идет. Шахта — в прорыве. За четыре месяца: май, июнь, июль и август она задолжала государству 23.524 тонны угля.

С начала года комбинатом «Кемеровоуголь» проведены кое-какие меры по улучшению бытовых условий рабочих, проживающих в общежитиях. В первом квартале около 5 тысяч рабочих было размещено на двух'ярусных нарах. Теперь вот уже два месяца как двух'ярусные нары полностью ликвидированы.

Очень долго не хотелось расставаться с двух'ярусными нарами руководителям шахты «Южная» треста «Кемеровоуголь» тт. Бондаренко и Бавылкину. Никакие убеждения на них не действовали, а приказов о ликвидации ярусов они не выполняли. Пришлось тов. Бондаренко расстаться не только с ярусами, но и с местом начальника шахты. А тов. Бавылкина комбинат не только сместил с работы пом. начальника шахты, но и вообще запретил ему занимать руководящие должности в системе комбината.

В этом году комбинатом произведено значительное пополнение общежитий новой мебелью и различным оборудованием, что, несомненно, улучшило быт рабочих. Этому делу немало помогают руководители завода, где зам. директора тов. Карабанов.

За 8 месяцев шахты и предприятия получили для общежитий 6.212 кроватей с железными сетками, 1.500 стульев, 3.184 тумбочки и много другой мебели и инвентаря. Это несколько улучшило быт рабочих. В сентябре в общежития будет направлено около 1.000 стенных и настольных зеркал.

Однако у некоторых руководителей шахт новое оборудование не все дошло до общежитий. На той же шахте «Северная» 255 кроватей роздано на частные квартиры. Начальник шахты «Пионер» треста «Кемеровоуголь» тов. Штанько не выдал в общежития 9 кроватей, 6 столов, 30 стульев и много другого, предназначенного для рабочих, оборудования. В тресте «Анжероуголь» растащили по кабинетам и частным квартирам 100 стульев, 50 столов, 21 корыто для стирки белья.

Виновные в неправильном использовании оборудования, предназначенного для рабочих, привлекаются к ответственности; мебель и инвентарь возвращаются в общежития.

Есть еще общежития, где нет порядка, чистоты.

До сих пор на шахте «Физкультурник» треста «Анжероуголь» (начальник т. Рязанов) в общежитиях грязно, белье стирается нерегулярно. Как живут рабочие — тов. Рязанов не проверяет. Матрацы на некоторых койках не набиты и рабочим приходится спать на голых досках.

Сейчас для улучшения жилищных условий необходимо форсировать капитальный ремонт жилого фонда. В годы войны целые поселки совершенно не ремонтировались. Многие дома стали непригодными для жилья в зимнее время.

Установленный план капитального ремонта домов должен быть выполнен во что бы то ни стало, не считаясь ни с чем, в том числе и с плохой погодой. Сейчас есть все для того, чтобы вести этот ремонт полным ходом. Имеется лес, есть шпалорезки для изготовления пиломатериала, недостатка в кирпиче, гвоздях, цементе также нет. На-днях прибывает стекло.

Комбинат запретил руководителям трестов, шахт и предприятий снимать рабочих, занятых на капитальном ремонте жилья, на другие работы.

И все же план капитального ремонта выполнен на 1 сентября в трестах: «Кемеровоуголь» только на 50 проц., «Ленинуголь» — на 35 проц., а в «Анжероуголь» — всего лишь на 29 процентов.

Руководители трестов тт. Карпов, Шалков и Потапов обязаны призвать к порядку беззаботных руководителей шахт и предприятий и резко улучшить темпы капитального ремонта жилья, подготовки его к зиме.

На шахтах треста «Анжероуголь» 156, а в «Кемеровоугле» — 143 забойщика живут в полуземлянках. О них нужно позаботиться в первую очередь. Возможности предоставления им места в хороших квартирах и в образцовых общежитиях имеются. Переселить их в благоустроенные дома надо до зимы.

Нужно улучшить условия для культурного роста рабочих, позаботиться об организации хорошего отдыха. Эта задача падает на клубы, красные уголки, библиотеки.

Клубы необходимо отремонтировать и восстановить. Однако в этом отношении делается еще очень мало. Три месяца ремонтируют клуб на шахте «Центральная», а работа не двигается с места. Крышу перекрыли плохо, и вода вновь протекает на заново сделанные потолки. Не потому ли это происходит, что вся ремонтная группа у т. Харитонова уже вторую декаду занята ремонтом кабинета его заместителя по ОРС'у т. Внукова?

За два километра стороной обходит клуб т. Штанько — начальник шахты «Пионер» треста «Кемеровоуголь». Никакого ремонта в этом клубе не делается. Не приступает к ремонту клуба и Дмитриев — начальник шахты «Пионерка», треста «Ленинуголь».

Быт рабочих требует большого внимания. Это нужно понять всем руководителям шахт, предприятий и трестов. На хорошую заботу наши рабочие всегда ответят конкретным делом и новыми трудовыми подвигами.

Г. ГАВРИЛОВ,
начальник жилищно-бытового отдела комбината «Кемеровоуголь».

По следам материалов „Кузбасса"

«В КОМБИНАТЕ «КЕМЕРОВОУГОЛЬ» НЕ БОРЮТСЯ ЗА СНИЖЕНИЕ СЕБЕСТОИМОСТИ УГЛЯ»

Нач. комбината «Кемеровоуголь» тов. Шелков сообщает, что корреспонденция, опубликованная в «Кузбассе» под этим заголовком, обсуждена на совещании управляющих трестами, главных инженеров, гл. бухгалтеров, нач. плановых отделов и нормирования трестов и шахт. Принят ряд практических мероприятий, направленных на повышение производительности труда и снижение себестоимости угля.

Установлен порядок ежемесячных отчетов начальников шахт на балансовых комиссиях в трестах.

В результате стоимость одной тонны угля в целом по комбинату снижена на 68 копеек против плана.

За допущенное увеличение себестоимости угля в июле на руководителей шахт «Пионерка», «Новая», «Бабанаковская» наложены административные взыскания, а начальники шахт 5-7, имени Кирова, «Полысаевская» предупреждены.

«ЧУДО» В КОЛХОЗЕ»

Материалы селькоровского рейда по борьбе с потерями на уборке урожая, опубликованные в «Кузбассе» 17 августа под заголовком «Чудо» в колхозе», обсуждались на бюро Промышленовского РК ВКП(б).

Председатели колхозов: «Новый строй» — тов. Чухонцев и «Красная поляна» — тов. Камышев предупреждены. Приняты конкретные меры по немедленной ликвидации потерь на уборке урожая.

«ПОЛЕ УСЫПАНО КОЛОСЬЯМИ»

Вопрос о потерях хлеба в колхозе им. Мичурина, Кемеровского района, о чем была опубликована в «Кузбассе» корреспонденция: «Поле усыпано колосьями», ставился на бюро РК ВКП(б).

Председатель колхоза тов. Солодков строго предупрежден. Бюро РК ВКП(б) потребовало от правления колхоза им. Мичурина настоящей борьбы с потерями хлеба на поле, обязало обеспечить вязальщиц и машинистов сенокосилок ручными граблями, после скирдования сгребать колос конными граблями.

«В ПРОКОПЬЕВСКЕ БЛАГОДУШЕСТВУЮТ»

Корреспонденция под таким заголовком, опубликованная в «Кузбассе» 25 августа, обсуждалась на пленуме Прокопьевского ГК ВКП(б).

Как сообщает секретарь ГК ВКП(б) тов. Гусев, пленум признал критику состояния дел с подготовкой предприятий города к зиме совершенно правильной и принял соответствующее решение, направленное на устранение допущенных ошибок.

Когда отремонтируют дома „Искра"?

Дома «Искра» по существу единственные благоустроенные здания, принадлежащие Кемеровскому горкомхозу. Но именно эти дома доведены жилищным управлением Центрального района (начальник тов. Редькин) до такого состояния, что жизнь в них превращается в сплошное мучение.

Пол сгнил почти во всех квартирах, балки перекрытия первого этажа осели и грозят обвалом. Зимой во многих квартирах пар из отопительной системы просачивается в комнаты, и люди живут, как в предбаннике.

Вообще система отопления в домах «Искра» отличается какими-то странностями: в 7 и 31 квартирах температура регулярно держится на уровне 25—30 градусов тепла, тогда как в первой, восьмой и других квартирах жильцы коченеют от холода.

В довершение всего, здесь вот уже более месяца, из-за неисправности дворовых колодцев, не работают водопровод и канализация. Все нечистоты выливаются жильцами прямо на двор, приведенный в состояние полной антисанитарии.

Обо всем этом знают районное и городское жилищные управления, горсовет и санинспекция. Знают, но ничего не делают.

Вероятно, имя принимались соответствующие решения и постановления. Но 700 жильцов, населяющих дома «Искра», интересуют не протоколы, а конкретные дела. А этих конкретных дел по улучшению быта семей фронтовиков, орденоносцев, инвалидов войны и труда, многочисленных детей населяющих эти дома, до сих пор не видно.

Не пора ли призвать к порядку нерадивых хозяйственников и беспомощных руководителей? Мы думаем, что пора, тем более, что зима уже не за горами.

РЯБОВА, ФРЕЙДИН, СМИРНОВА и др. (всего 18 подписей).

Организовать бесперебойную торговлю овощами

Еще в начале июня городской комитет партии и горисполком обязали торгующие организации города Кемерово открыть с 25 июня не менее пяти овощных магазинов.

Прошло около четырех месяцев, и о решении забыли все.

— Товарищ Макаров, почему в городе нет ни одного овощного магазина? — спрашиваем мы заведующего горторготделом.

— Не может быть! Проверим. — И руководитель торгового отдела горисполкома берется за телефонную трубку.

Он убеждается, что действительно в Рудничном районе ни один магазин овощами не торгует.

Начальник ОРС'а треста «Кемеровоуголь» Другов пытается оправдать свое безделие необоснованной ссылкой на отсутствие, якобы помещения для торговли овощами.

— Это не оправдание. Овощи продавать я тебе разрешаю в любом помещении, — говорит Макаров и переключает свой телефон на ОРС коксохима.

Начальник ОРС'а коксохимического завода тов. Красовицкий пытается пустить пыль в глаза — заверяет, что овощная торговля у него в магазинах организована и идет во-всю.

Проверяем на месте. Ничего подобного. На коксохиме нет ни одного овощного магазина.

Такое же положение и в магазинах ОРС'а, где директором тов. Гречищев. Этот ОРС обязан был открыть специальный овощной магазин, но его и по сей день нет.

Кемеровоторг организовал торговлю овощами в двух магазинах — №№ 2 и 48, но ассортимент продаваемых овощей небогат и недоброкачественен.

Так свежий огурец и капустный кочан стали неразрешимой проблемой торгующих организаций г. Кемерово.

В. МАСЛОВ.

Уборка хлеба в ненастную погоду

Дождливая погода августа вызвала значительную задержку в уборке зерновых. Особенно отстают в уборке Подунский и Юргинский районы. Уборочные работы здесь по существу только что развертываются.

Отдельные руководители районов и колхозов ждут ясных дней, ожидают полного созревания хлебов, пожелтения соломы и подсыхания зерна. Ждут и теряют лучшие дни уборки.

Промедление напрасное и вредное!

Данные прогноза говорят за то, что сентябрь может быть до конца дождливым. Поэтому хлеб нужно убирать в любую погоду и всеми средствами, не дожидаясь полного созревания.

Вязка хлеба в снопы, их просушка и скирдование

Уборка хлеба в ненастную погоду, а также уборка недозревшего хлеба заставляет принимать особые меры к его просушке и дозреванию.

В ненастную погоду снопы вяжутся меньшего размера и не стягиваются туго перевяслами. Размер снопа не должен превышать 15—20 см. в диаметре. Такого размера вяжутся снопы и на зеленоватом хлебе. В крупных, туго связанных снопах просушка хлеба чрезвычайно замедляется. В сырую погоду солома в середине снопа, а с нею и часть зерна, подопревают.

В районах с постоянным ненастьем в осеннее время практикой выработаны особые приемы сушки снопов на вешалах и в зародах. В таежных районах нашей области наиболее удобными признаны шатровые вешала.

Шатровые вешала устраиваются из двух половин, наклоненных друг к другу так, что вместе они создают подобие остова шатра. На горизонтальные жерди этого шатра кладут снопы колосьями внутрь, комлями наружу. Таким образом получается шатер, крыша которого состоит из комлей снопов.

Дождевая вода скатывается по этой крыше, не проникая вовнутрь. Внутри же шатра обдуваемые ветром колосья быстро просыхают.

При уборке хлеба в зеленом состоянии и необходимости дозревания его в снопах, такие вешала нужно признать особенно удобными, так как они защищают колосовую часть снопа не только от дождей, но и заморозков. Это способствует лучшему дозреванию зерна.

В зависимости от величины урожая и длины жердей таких вешал потребуется всего только 5—7 штук на 1 га. По окончании просушки жерди могут быть использованы на другие хозяйственные цели.

В хозяйствах, где нет возможности сушить снопы на вешалах (хотя такие хозяйства нужно считать исключением), надо рекомендовать сушку снопов в суслонах или бабках.

В обычных, сухих условиях погоды лучшим суслоном считается десятиснопный. Установка его производится следующим образом:

В центре ставится один сноп вертикально. К этому снопу в линию по обеим сторонам приставляются еще два, с небольшим уклоном к центральному снопу. К образовавшемуся ряду снопов с обеих сторон ставятся по два снопа (в промежутках между крайними и центральными снопами основного ряда), которые устанавливают с небольшим уклоном к основному ряду.

На верх этих семи снопов, на колосья, кладутся плотно друг к другу еще два снопа. Для связки их из каждого снопа берется по горсти колосьев и кладется на поверхность другого. Получается переплет колосьев, который сверху дополнительно прижимается десятым снопом, прикрывающим весь суслон.

В целях лучшего укрытия суслона у двух нижних кроющих снопов берется по крупной горсти колосьев и отгибается веерообразно для прикрытия колосьев нижних стоячих снопов. Такой суслон крепко стоит и не разваливается.

В условиях дождливой погоды, когда сушка хлебов особенно замедляется, или для хлебов с особо «жирной» соломой, убранных в зеленоватом виде, можно рекомендовать меньшие суслоны — в 5—6 снопов.

Суслоны по полю устанавливаются рядами, с тем, чтобы при скирдовании телега или фургон шли по прямой линии.

К скирдованию снопов обычно приступают, как только они подсохнут. Однако в условиях ненастной погоды приходится производить скирдование снопов и недостаточно просохших.

Во избежание порчи хлеба в скирдах последние необходимо строить узкими и небольших размеров. Особо влажный хлеб скирдуется в два снопа с прокладкой из жердей. Способ этот заключается в следующем:

В землю на расстоянии 12—15 см. друг от друга вбивают пару кольев, как для прясла. На расстоянии 6—8 метров от них по направлению господствующих ветров забивают еще два кола. Земля между кольями на ширину 5 метров очищается от травы и застилается хворостом. Каждая пара кольев перевязывается вицей на высоте 20 — 25 см. от земли, на вицы укладывается жердь.

Когда это сделано, на жердь кладутся снопы. Делается это с таким расчетом, чтобы колосовая часть их пришлась в середину на жердь, а комель наружу, на хворост. Снопы укладываются с обеих сторон.

Когда один ряд снопов уложен, колья вновь перевязываются вицей, на вицы вновь кладется жердь, а на последнюю снова снопы по одному с каждой стороны и т. д.

Каждый ряд снопов перестилается жердью. Перевязь из виц мешает жердям спускаться. Между жердями и снопами создаются пустые пространства, хорошо продуваемые ветром. Снопы при этом хорошо просыхают.

Такой скирд можно делать высотой 4—4,5 метра, длиной 6—8 метров. Ширина же его будет равна длине двух снопов. Несмотря на небольшое основание, скирд получается весьма устойчивым и, как правило, не требует подпорок.

На скирд в 7 метров длиной и 4,5 метра высотой укладывается до 400—500 нормальных снопов.

При продолжительном ненастьи, какое ожидается в текущую осень, снопы, при любом способе полевой сушки, могут не дойти до требуемой влажности и молотьба хлеба окажется затруднительной. Вот почему можно и нужно рекомендовать просушку снопов в овинах.

Овин представляет из себя сруб обычно деревянный, высотой 4 метра, шириной 2,5—3 метра и длиной 4—5 метров, оборудованный через каждый метр длины вытяжными деревянными трубами.

Внутри сруба на высоте 1,5 метра от земли устраивается пол из жердей. Под срубом выкапывается котлован глубиной 1,8—1,9 метра, по площади достаточной для устройства очага. Очаг же строится по типу курных печек в банях.

Размеры овинов по площади могут быть и большими, но в таких случаях для лучшей просушки снопов устраиваются добавочные очаги и вытяжные трубы.

Топка очагов в овинах производится дровами. Для просушки вовнутрь овина устанавливаются два ряда снопов.

Лучшая вентиляция воздуха, а следовательно, и более быстрая просушка проходит при следующей установке снопов:

Нижний ряд снопов устанавливается на жердяной пол на комле, подряд друг к другу, но не плотно. Верхний ряд устанавливается над нижним комлем вверх. Колосовая часть снопа при такой установке окажется в средине снопов и сушка ее будет проходить более равномерно.

Температура в овинах должна быть постепенно доведена до 40 градусов по Цельсию и ни в коем случае не должна превышать этот уровень.

Сушку хлеба в овинах надо поручать надежным и опытным людям.

В северных областях Союза сушка снопов в овинах широко распространена. При точном соблюдении режима сушки зерно получается нормальной влажности и не только сохраняет свою всхожесть, но благодаря обогреванию даже повышает энергию прорастания.

Рекомендуемый способ сушки в овинах должен быть широко использован, особенно для просушки снопов с семенных участков.

Агрономы областного земельного отдела: И. ЛЕГЧИЛО, М. САМУЛЬЦЕВА, Ф. ГЛАЗКОВ, Н. НЕЧАЕВ.

Предоктябрьское социалистическое соревнование

В фонд имени XXIX годовщины Октября

ПРОКОПЬЕВСК, 14 сентября. (Корр. «Кузбасса»). Предоктябрьское соревнование прокопьевских горняков, развернутое по инициативе осинниковских шахтеров, принимает все более широкий размах. Коллективы передовых шахт создают фонд сверхпланового топлива имени XXIX годовщины Великой Октябрьской революции. Шахта имени Калинина выдала в этот счет более 1.200 тонн угля. Эшелон коксующегося топлива сверх плана дал коллектив шахты имени Молотова. Создание сверхплановых эшелонов в подарок Великой Октябрьской революции дают также шахты «Южная» и «Тырганский уклон».

Вчера знатный стахановец рудника забойщик А. Голубев выполнил сентябрьское задание, сделав более 500 метров ухода в мелких нарезках.

В строй вступил первый в Кузбассе гидроучасток по добыче угля

ЗА 1 ЧАС 10 МИНУТ РАБОТЫ ГИДРОМОНИТОРА ДАНО 5 МЕТРОВ 20 САНТИМЕТРОВ УХОДА

Вчера на экспериментальной шахте Кузнецкого научно-исследовательского угольного института вступил в строй гидроучасток по добыче угля. Пока что установлен один монитор, предназначенный для проходки подготовительных выработок. Работая в основном штреке, на подготовке экспериментального основного участка под гидродобычу, монитор под управлением горного инженера Валикова дал за 1 час 10 минут работы 5 метров 20 сантиметров ухода.

Таким образом, автор-изобретатель способа гидродобычи Владимир Семенович Мучник получил возможность в производственных условиях производить работы, прерванные войной, по дальнейшему усовершенствованию добычи угля с помощью напорной струи воды. В начале следующего месяца в эксплоатацию войдет еще два монитора и начнутся работы по очистной гидродобыче.

По-шахтерски поддержать почин осинниковцев

Так делают передовые коллективы

Горняки одного из самых молодых рудников Кузбасса — Осинниковского — обратились к шахтерам с призывом достойно встретить праздник 29-й годовщины Октября.

На всех участках и в бригадах это обращение нашло живой отклик. Люди спускаются в забои, становятся на предпраздничную стахановскую вахту.

Есть уже немало шахтеров, которые за первую декаду сентября добились значительных успехов. Ряд шахт выдает сверхплановый уголь.

В тресте «Ленинуголь» четыре шахты — в числе передовых. Три из них — «Журинка», «7 ноября» и «Комсомолец» — с первого дня месяца перевыполняют задания. Это небезынтересно, так как в ритмичности — залог успеха.

Горняки шахты «7 ноября», верные своей традиции отмечать знаменательные даты высокопроизводительным трудом, во второй декаде готовят вторую тысячу тонн дополнительного топлива. У горняков за спиной славный путь не одного месяца успешной работы. С начала года они добыли больше 22 эшелонов сверхпланового угля.

Так же успешно трудится коллектив шахты «Комсомолец». В сентябре у него не было ни одного срыва. В итоге каждых суток сверхплановый счет пополняется новыми тоннами топлива.

В этом ряду с ними идут горняки «Журинки». Они выдают третью сотню тонн угля дополнительно.

На шахте «Бабанаковская» первые два месяца не выполнялся график. Коллектив исправил свою ошибку и уже имеет на своем счету около 600 тонн угля.

По-шахтерски поддержали призыв осинниковцев горняки Кемеровского рудника. Шахты «Северная» и «Мазуровка» уже имеют сверхплановый уголь.

Однако на большинстве шахт с добычей топлива дела все еще неблагополучны. В тресте «Анжероуголь» нет ни одной шахты, которая бы справлялась с государственным заданием. Хуже того. Рудник в сентябре ни разу не выполнил плана и уже задолжал около 20 тысяч тонн.

Есть отстающие шахты в Ленинске-Кузнецком и в Кемерово.

Недавно в комбинате «Кемеровуголь» подведены итоги соревнования угольных бригад за август. Лучшим присуждены знамена ЦК союза угольщиков и комбината, вручены премии. В число этих бригад вошли эчистники: тов. Климова на четвертом участке шахты имени Кирова, тов. Эхант — на седьмом участке шахты № 5-7 и тов. Исакова — на третьем участке шахты «Южная». Все члены этих передовых бригад перевыполнили свою норму.

Партийные, комсомольские и профсоюзные организации обязаны возглавить соревнование шахтеров в честь предстоящего праздника.

Будет ли готова к сроку шахта „Ягуновская"

Строящаяся Кемеровская шахта «Ягуновская» будет крупнейшим угольным предприятием Кузбасса. Ее эксплоатационная мощность рассчитана на 70—80 лет. В четвертом квартале шахта должна вступить в строй действующих предприятий угольной промышленности Кузбасса.

До пуска шахты в эксплоатацию остается пять месяцев. За это время коллективу строителей предстоит выполнить большой об'ем работ. Между тем, строительство надземных цехов и рабочего поселка здесь явно затягивается. Причина этого — в отсутствии материалов. Для многих помещений готовы фундаменты, но для строительства нет кирпича.

Руководители треста «Кемеровошахтстрой» знают о таком положении, но не оказывают помощи. Безразличие непростительное, и пора с ним покончить.

Горные работы на шахте накануне завершения. На проходке скипового ствола лучшими зарекомендовали себя бригады тт. Гулевича, Тоцкого, Горбачева. В июне они дали по 375 процентов месячной выработки. К сожалению, не везде хорошо налажена организация труда. Начальник участка Миронов потерял всякую ответственность за дисциплину своих подчиненных. Неудивительно, что среди рабочих этого участка развелось немало прогульщиков и рвачей.

В рапорте от 25 июня десятник Журавский записал, что рабочие Каверзин и Ляшко, нагрузив один вагон забутовочной породы и не доработав до конца смены, ушли домой. А Миронов даже не обратил внимания. Дезертиры производства остались безнаказанными.

Не случаен тот факт, что за пять месяцев с начала года участок Миронова выполнил план только на 89 процентов.

В плохой организации труда повинны не только участковые руководители. Сам начальник строительства тов. Птицын подчас небезгрешен. Он не считает предосудительным использовать транспорт на подвозку из тайги кедровых шишек, отдать на месяц лошадь человеку, получившему отпуск. И все это делается в то время, когда шахта испытывает недостаток в транспортных средствах!

А. ГИМАДЕЕВ,
ст. нормировщик шахты «Ягуновская».

Металлурги слабо заботятся о своей сырьевой базе

(Беседа с управляющим рудником Темир-Тау тов. СОЛЕНКО)

По воле большевистской партии и лично товарища Сталина на Востоке Советского Союза создана вторая угольно-металлургическая база. С началом строительства Кузнецкого металлургического комбината связаны первые шаги к настоящему использованию нетронутых богатств Горной Шории.

Сюда, в слабо разведанный таежный край, пришли советские люди, чтобы добыть сырье для кузнецких домен.

Темир-Тау в переводе с шорского на русский язык означает — Железная Гора. По данным геологоразведчиков, которых интересовали здешние края с конца прошлого века до наших дней, в горе Темир-Тау находятся миллионы тонн железной руды. На вершине горы руда выходит на поверхность, а дальше в глубину опускается почти до 300 метров.

Наш рудник создан в годы первой сталинской пятилетки. В 1932 году Темир-Тау дал первую железную руду. Наибольшего расцвета он достиг в предвоенные годы.

Но горняки рудника не могли сделать существенный вклад в славные дела кузнецких металлургов. От Сталинска нас отделяла сотня километров непроходимого пути. И только когда железная дорога подошла к горе Темир-Тау, мы смогли отправить домнам свои первые подарки.

С тех пор прошло много лет. Если раньше через штольню, которая вскрыла гору, мы выходили на ее вершину и брали железную руду открытым способом, то сейчас нам приходится работать под землей.

За годы существования рудника место непроходимой тайги преобразилось. Сейчас по всем склонам ближних гор и в долине расположились дома горняков, школа, больница, выросли многоэтажные здания. Больше десятка тысяч людей живет теперь на руднике. Среди них 100 высококвалифицированных инженеров и техников. За это время сооружена дробильно-обогатительная фабрика, большое компрессорное хозяйство и многое другое.

О размерах проделанной работы можно сказать хотя бы одной цифрой: от центральной штольни в горе во все стороны на 19 километров расходятся подземные выработки. Оттуда с помощью электровозной откатки вызозится руда. Теперь у нас есть 13 электровозов. В дробильной фабрике, где стоит первоклассное оборудование, изготовленное Уралмашзаводом, по транспортам руда идет на электромагнитные сепараторы. Там она очищается от породы и поступает в бункер.

Каждый день эшелоны увозят нашу руду на Мундыбаш. Там на гигантской обогатительной фабрике наша руда еще раз обогащается и уходит в Сталинск.

Кроме железной руды, мы даем кузнецким домнам доломит. Восемь углярок белого камня ежедневно покидают наш рудник.

Многое сделал рудник за годы войны. У нас выросли десятки стахановцев, мастеров своего дела. Восемь передовиков награждены орденами и медалями. Среди них бурщики Гордиенко, Свиридов, Козгов, проходчики Недбайлов, Килин и другие. Двадцать пять человек получили значки «Отличнику соревнования Наркомчермета».

С начала года коллектив рудника держит переходящее красное знамя горного управления Кузнецкого металлургического комбината. За это время мы выдали сверх плана 15 тысяч тонн железной руды.

Несмотря на то, что забойная группа у нас недоукомплектована на 100 человек, мы перекрываем государственное задание. Этого горняки добиваются за счет высокой производительности труда. В среднем производительность труда каждого бурщика составляет 142 процента. Мы достигли такого высокого уровня благодаря тому, что изо дня в день обучаем людей делу, которым они заняты.

В послевоенное время рудник получил много бурильных молотков. Теперь они есть в каждом забое. Бурильные молотки закреплены за людьми, которые следят за ними, берегут их. Систематически готовится достаточный очистной фронт.

Теперь у нас нет такого положения, как было раньше, когда люди простаивали или из-за того, что негде было работать, или потому, что нехватало инструментов. Бурильщик не тратит времени на поиски молотка. Он всегда у него под рукою. Естественно, получилось уплотнение рабочего дня. Отсюда—рост производительности труда.

На руднике 100 стахановцев. Но у нас столько же и людей, не выполняющих государственных норм. Правда, почти все они из новичков. Но наша задача — быстреее обучить их, чтобы они смогли подтянуться до уровня передовых людей.

Однако с начала года у нас образовалась солидная задолженность перед государством по доломиту. Вина в основном падает на Томскую железную дорогу, которая снабжает нас порожняком не вовремя и в недостаточном количестве.

Характерен последний пример. По вине Томской дороги в третьей декаде августа мы потеряли не меньше тысячи тонн доломита, а могли бы работать весь месяц так же успешно, как с первых дней.

Наш доломитный карьер уже подготовлен к тому, чтобы сейчас давать столько доломита, сколько запланировано на конец четвертой пятилетки.

С переходом Кузнецкого металлургического комбината на собственное сырье, мы вместе с другими рудниками Горной Шории должны намного увеличить добычу. По плану на четвертую пятилетку наш рудник должен подняться на 60 процентов по добыче руды. Для этого необходимо пустить новый 380 горизонт.

Уже пройдена и забетонирована шахта. Новый горизонт должен дать руду в первом квартале будущего года, а во втором полугодии мы обязаны брать от него 80 процентов необходимого количества руды.

Для расширения рудника потребуется дополнительное оборудование. Так, например, у нас нет резервного компрессора, второй клетьевой лебедки и другого. Чтобы выйти из прямой зависимости от железной дороги, мы построим склад. С его пуском устранятся простои, вызываемые несвоевременным поступлением порожняка.

Не удовлетворяет нас временный клетьевой под'ем. Он просто не сможет справиться с добычей будущего года, когда она удвоится.

Кроме того, нужно закончить строительство надшахтных сооружений и культурно-бытовых учреждений.

Но на строительстве нехватает людей. На проходках горно-подготовительных выработок график сорван. Сейчас руднику необходимо минимум 200 человек, не говоря о большем количестве. Люди, которым предстоит работать на новом горизонте, должны быть у нас уже сейчас, чтобы мы смогли подготовить их к незнакомому делу. Иначе повторятся ошибки, которые мы допускаем сейчас, когда новички с первого дня идут в забой и не выполняют нормы.

Странно также, что руководители Кузнецкого комбината и особенно его горнорудного управления относятся к нашим запросам пренебрежительно.

На-днях мы получили предназначенную для будущего машинного отделения под'емную лебедку. Лебедка оказалась некомплектной, в ней недостает электрооборудования. На наш недоуменный вопрос, что же делать с таким мертвым грузом, в горнорудном управлении комбината отделались лаконичным ответом:

— Ищите, где хотите...

А надшахтные сооружения должны быть построены в ближайшие два—три месяца. Понятно, что при таком отношении со стороны комбината нам не легко будет уложиться в сроки.

У нашего коллектива за спиной большой путь. Горняки по-деловому начали соревнование за досрочное выполнение сталинской пятилетки. Они уже выдвинули из своих рядов бурщика Мурашева, который выполняет по три нормы, Кузнецова, который добывает руды в полтора—два раза больше, чем ему положено, и других.

К итогам международного шахматного турнира в Гронингене (Голландия). На снимке: победитель турнира М. Ботвинник за турнирной партией. Фото спец. корреспондента ТАСС Я. Халдея.

НАЧАЛСЯ ШАХМАТНЫЙ МАТЧ СССР—США

11 сентября в Доме Союзов состоялась первая партия шахматного матча СССР—США. Белыми играл гроссмейстер Керес (СССР), черными—гроссмейстер Файн. Ввиду того, что 13 сентября Файн должен покинуть СССР и вернуться в США, эта партия игралась вне очереди.

Партнеры разыграли редко встречающийся вариант английского начала. Кересу удалось временно сохранить минимальное позиционное преимущество, однако Файн точной защитой сумел уравнять игру. Но в решительный момент Файн допустил неправильный ход ладьей, и Керес интересной комбинацией выиграл пешку. Этого было достаточно для исхода борьбы. Вскоре Файн потерял вторую пешку и на 32 ходу, признав дальнейшее сопротивление безнадежным, сдал партию.

Это первая победа команды СССР.

* * *

12 сентября в Москве в Колонном зале Дома Союзов состоялось торжественное открытие международного шахматного матча СССР—США.

На эстраде, украшенной государственными флагами Советского Союза и Соединенных Штатов Америки, собрались советские шахматисты во главе с гроссмейстером М. М. Ботвинником и члены американской шахматной команды во главе с гроссмейстерами С. Решевским и Р. Файном, чемпионом США А. Денкером, члены штаба по проведению матча и члены судейской коллегии. В переполненном зрительном зале — любители шахмат, представители советской и зарубежной печати.

От имени советских шахматистов приветствие американской команде и в ее лице шахматистам США передал председатель Всесоюзного Комитета по делам физкультуры и спорта при Совете Министров СССР Н. Н. Романов. Он выразил уверенность, что в результате нынешнего международного матча, который послужит делу дальнейшего культурного сближения между народами обеих стран, в шахматное искусство будет сделан новый ценный вклад. В своей речи тов. Романов обратился также с приветствием к приехавшему в Москву экс-чемпиону мира голландскому гроссмейстеру доктору Максу Эйве, приглашенному в качестве главного судьи.

С приветственной речью выступил поверенный в делах США в СССР Э. Дюрброу. Подчеркнув, что такого рода соревнования укрепляют дружественные отношения между народами Соединенных Штатов Америки и Советского Союза, содействуют обмену опытом деятелей культуры, г-н Дюрброу выразил пожелание устроить ответный матч в США.

Затем с приветствиями выступили руководитель американской команды Морис Вертхейм и заместитель председателя правления ВОКС А. В. Караганов.

Председатель оргкомитета матча С. В. Пушнов об'явил соревнование открытым.

Участники матча — советские и американские шахматисты — заняли места за столиком. Член судейской коллегии от СССР мастер Н. М. Зубарев пустил шахматные часы. Матч начался.

В первом туре встретились: Ботвинник—Решевский, Файн—Керес, Смыслов—Денкер, Горовиц—Болеславский, Котов—Кеждэн, Стейнер—Флор, Рагозин—Пинкус, Кевиц—Бондаревский, Лилиенталь — Дейк, Ульвестад—Бронштейн (первыми названы фамилии участников соревнования, игравших белыми).

Борьба на всех досках развивалась крайне напряженно. Об этом свидетельствует тот факт, что из всех десяти партий первого круга была закончена лишь одна — партия Файна—Кереса. Они разыграли защиту Нимцовича, причем Керес избрал оригинальный вариант, обещав острую и сложную игру. Однако на деле этого не произошло. Ни одна из сторон не захотела рисковать, и после многочисленных разменов на двадцать седьмом ходу противники согласились на ничью.

Принимая во внимание результаты вчерашней партии, выигранной, как известно, Кересом, общий счет — полтора очка против половины в пользу представителя команды СССР.

Доигрывание неоконченной партии первого тура

13 сентября происходило доигрывание неоконченных партий первого тура.

В партии Стейнер—Флор белые записали при откладывании партии ошибочный ход королем, после которого они теряли вторую пешку. Поэтому американский мастер, признав дальнейшее сопротивление бесполезным, без игры сдал партию.

Также без игры закончилась партия Лилиенталь—Дейк. Оба партнера признали позицию совершенно равной и согласились на ничью.

Немногим более продолжалось окончание партии Ботвинник—Решевский, в ней было сделано всего лишь 3 хода, и Решевский, не видя прямых возможностей игры на выигрыш и не желая рисковать, предложил ничью, которая и была принята Ботвинником.

Образец упорной защиты продемонстрировали гроссмейстеры Болеславский и Котов. Первый из них имел пешкой меньше в отложенной позиции против Горовица, но изобретательной игрой сумел свести нанет все попытки противника добиться победы. После того, как на доске остались конь и пешка Горовица против слона Болеславского, партнеры согласились на ничью. Очень остро протекало ладейное окончание партии Котов—Кеждэн.

Оба противника стремительно вели свои пешки в ферзей. Один неточный ход Кеждэна, и у Котова, несмотря на отсутствие пешки, появилась возможность спасти партию. Дальнейшую часть партии Котов провел очень точно, и на 71 ходу была зафиксирована ничья.

Котов хорошо использовал свое преимущество партии против чемпиона США Денкера, выиграл вторую пешку, и после того, как на 52 ходу размен ферзей стал неизбежным, чемпион США признал себя побежденным.

Не использовал своих шансов Бондаревский, имевший значительное позиционное преимущество в партии против Кевица. Он не нашел правильного плана, и позиция постепенно упростилась. После того, как на доске осталось лишь по одному коню и по одной пешке, партнеры согласились на ничью.

Рагозин, имевший значительное преимущество в партии против Пинкуса, точной игрой добился на 64-м ходу заслуженной победы.

Дольше всех продолжалось окончание партии Ульвестад—Бронштейн. Несмотря на лишнюю, далеко продвинутую пешку, Бронштейн долго не мог добиться какого-либо решающего преимущества. Фигуры Ульвестада заняли прочные оборонительные позиции, и его шансы на ничью были весьма велики. Однако перед последним контролем Ульвестад попал в сильный цейтнот и играл не совсем точно. Эта партия на 91-м ходу вновь отложена и будет доигрываться в понедельник, 16 сентября. Бронштейн имеет шансы на выигрыш.

14 сентября участники будут отдыхать.

15 сентября состоится второй тур матча.

(ТАСС).

ОТ'ЕЗД СОВЕТСКОЙ ДЕЛЕГАЦИИ НА ТРЕТИЙ ВСЕСЛАВЯНСКИЙ КОНГРЕСС В США

11 сентября из Москвы по приглашению президента Всеславянского конгресса США Лео Кржицкого выехала в Нью-Йорк для участия в третьем Всеславянском конгрессе советская делегация. Ее возглавляет председатель Всеславянского комитета генерал-лейтенант А. Гундоров. В составе делегации: лауреат Сталинской премии украинский писатель-драматург А. Корнейчук, профессор Т. Горбунов, бывший командир партизанских отрядов Белоруссии Герой Советского Союза В. Козлов, ответственный секретарь Антифашистского комитета советской молодежи Л. Воинова и инженер А. Егурнов.

(ТАСС).

Горноспасатели

Раздался телефонный звонок. Чей-то взволнованный голос сообщил такое, что заставило подняться всех, когда дежурный горноспасательного отряда повторил эти слова вслух. Загудела сирена, зазвенели электрические сигналы...

Люди, находящиеся вблизи помещения, прибежали в дежурную комнату, на ходу снаряжались. Не прошло и пяти минут, а они были уже там, откуда известил этот таинственный голос.

— Лихачев, Бычков, Гулеватый, пойдете через параллельный нижнего горизонта, — распорядился командир отделения Власов. — Мельников пойдет со мной.

...Власов и Мельников пробирались узкими проходками, заваленными кусками породы и угля. Покосившиеся стойки еле держали громадную толщу нарушенной кровли. Временами казалось, стойки вот-вот треснут, не выдержав гигантского давления...

Но не об этом думали сейчас Власов и Мельников. Все мысли и стремления их были направлены туда, куда они настойчиво и упорно пробивались. Цепляясь в кровь изодранными пальцами за острые камни, они метр за метром преодолевали тяжелый путь.

— Еще немного и мы — у цели, — подбадривал Власов Мельникова.

И они ползли...

Дрожащая рука Власова нащупала бревно. Пальцы скользнули по гнилой и плесневатой коре. Он машинально отдернул руку и посветил аккумулятором. Свет скользнул далеко вперед, разрезав темноту узкой проходки. Острые куски породы низко свисали над изломанным огнивом.

— Пролазить рискованно, — заметил Мельников, подползая к Власову, — а вдруг заденешь породу, задавит.

— Попробую.

И Власов полез через огниво. Респиратор, прикрепленный на спине, не проходил между огнивом и кровлей. Власов попятился назад. Респиратором он задел за кровлю, и отвалившийся кусок породы ударил о каску. В глазах Власова блеснули разноцветные огоньки. На мгновение закружилась голова.

Собравшись с мыслями, Власов попросил Мельникова, чтобы тот помог ему отстегнуть респиратор. Власов взял респиратор и просунул его в щель. Респиратор Мельникова он также переправил через огниво. Потом они переползли сами.

Они надели респираторы и поползли дальше, преодолевая на пути преграды, образовавшиеся от нарушенного крепления.

Силы заметно слабели. Власов на секунду остановился, чтобы осмотреть кровлю. Лучи аккумулятора уходили далеко вверх.

— Можно теперь встать, — сказал он Мельникову, глядя на высокую кровлю штрека, чудом уцелевшую во время обвала. Они встали во весь рост и пошли дальше. Каски не задевали «потолка».

Но что такое? Белый луч аккумуляторной лампочки кругом рассыпался в двух метрах от Власова. Дальше итти некуда. Штрек, заваленный сверху донизу, преградил путь. Власов посветил вправо и влево. Угольный пласт лежал плотной стеной.

— Значит, здесь, — сказал Власов.

Мельников развязал связку инструмента. Власов взял кайло, Мельников—лопату. Они принялись разбирать впереди лежащую стенку. Кусок за куском отбрасывали они породу. Вскоре в стенке образовалось отверстие. Власов посветил лампой. В дальнем углу выработки виднелось что-то еле заметное, похожее на огонек папиросы.

Обливаясь потом, они энергичнее стали расширять отверстие. И, когда оно уже было таким, что представилась возможность через него пролезть, Власов быстро метнулся вперед. Он оказался в забое, со всех сторон замкнутом угольными массивами.

Теперь он отчетливо видел аккумуляторную лампочку, издали казавшуюся огоньком папиросы. Рядом с лампой лежал в беспомощном состоянии забойщик, навалившись на свое кайло. Метрах в трех в таком же положении находился помощник.

Это были они, оставшиеся в завале, к которым Власов, Мельников и другие бойцы отделения с трудом пробирались, чтобы их спасти.

Но как вернуть им жизнь? — это было сейчас главным.

Не теряя ни секунды, Власов взял забойщика подмышки и потащил его к проделанному отверстию. Струя свежего воздуха ударила в лицо забойщика. Губы его задергались, образуя полукруглые складки то на одной, то на другой щеке.

Мельников снял с себя запасный одночасовой респиратор и, подойдя к помощнику, надставил к его рту нагубники. Помощник дышал глубоко и через несколько минут открыл глаза. Растерянным взглядом он осматривал Мельникова и еле слышно проговорил:

— Где я?

— Успокойся, это я, Мельников. Мы с Власовым пришли к вам на помощь.

— Спасать? —переспросил помощник, еще не понимая, в чем дело.

Помощника Мельников тоже подтащил к отверстию. Он уже понимал, в чем дело, хотел разговаривать со своим спасителем. Но Мельников не подходил. Вместе с Власовым они старательно ухаживали за забойщиком и томительно ждали, когда тот придет в себя. Власов влил ему из фляги глоток воды.

Старый забойщик вскоре зашевелился.

Власов с затаенным дыханием следил за тем, что происходило, и тихо радовался возвращению самого дорогого у человека — жизни.

—Значит, будут жить! — воскликнул Власов, услышав слабый голос старика. Теперь надо выбираться на свет, на воздух, к солнцу.

Последние слова заглушил треск и грохот, глухо раздавшийся по ту сторону отверстия. Завал повторился. Власов и Мельников быстро отнесли забойщика и помощника в дальний угол забоя, где было надежнее крепление. Прошла секунда, и огромный пласт кровли снова рванулся вниз, наглухо закрыв проделанное отверстие.

Густая пыль повисла в воздухе. Дышать стало тяжелее.

— Медлить не время, давай пробиваться навстречу, — распорядился Власов.

Работали попеременно, чтобы не устать. Противоположная от завала стенка подавалась медленно. За полчаса прошли только полтора метра. Откидывали уголь в две лопаты. Зачистив оставшийся накайленный уголь, Мельников взял кайло и снова принялся за разборку. Кайло, ударяя о крепкий многовековой пласт, отскакивало. Мельников остановился, чтобы стереть градом катившийся пот. За стеной послышались удары кайл.

— Кто бы это мог быть? — подумал он. — Неужели... и он громко окликнул Власова, который, низко склонившись над забойщиком, поправлял вдыхательный клапан ингалятора.

Власов подошел к стенке. Слышались звуки: как будто далеко кто-то ударял о пустую бочку. Он взял кайло из рук Мельникова и, отвечая на встречные удары, изо всех сил стал кайлить угольный пласт.

Он изнемогал от усталости и недостачи воздуха. Плохо слушалась лопата в руках Мельникова. Они вяло передвигались, меняя лопату на кайло. И, когда Мельникову казалось, что он больше не в силах бороться с горной стихией, Власов говорил ему:

—Мы должны пробиться. Мы—горноспасатели.

Мельников снова оживлялся и снова продолжал кайлить. Удары приблизились настолько, что Власов не выдержал и крикнул:

— Кто там?

— Лихачев, — послышался голос. — Мы идем.

Лихачев, Бычков и Гулеватый, идущие на помощь рабочим, оставшимся в завале, услышав Власова, еще упорнее стали пробиваться им навстречу.

И они пришли. Борцы с подземной стихией спасли жизнь шахтеров.

* * *

Этот случай рассказал нам командир взвода горноспасательного отряда Кемеровского рудника тов. Кудреватый.

Ник. ЛУБИНИН.

Кемеровский рудник.

На Парижской Мирной конференции

Обсуждение спорных участков итало-югославской границы

РЕЧЬ КИСЕЛЕВА

Глава белорусской делегации Киселев, выступая в защиту поправки, внесенной белорусской делегацией, подчеркнул в своем выступлении, что в основу белорусской линии положен этнический принцип. Белорусская делегация считает французскую линию неудовлетворительной, поскольку она передает Италии населенные словенами территории, в частности всю Бенешскую Словению, в которой, согласно данным итальянской переписи 1921 года, проживало 30.904 словена и всего лишь 1.294 итальянца.

Бенешские словены — свободолюбивое горное племя, которое в течение веков сохраняло свое автономное управление. Итальянские фашисты, захватив эту область, пытались насильственно итальянизировать ее население. Однако им не удалось задушить стремление словен к национальному самоуправлению. Население Бенешской Словении уже весной 1943 года подняло восстание и в борьбе против фашистов сохранило свою, кровью добытую, свободу вплоть до конца этой войны. Но оно опять очутилось под итальянской властью и под террором фашистских банд.

Предлагаемая белорусская линия отнюдь не полностью удовлетворяет этнический принцип, так как на запад от нее все еще остается более 19 тысяч словен. Но она более справедлива, чем французская линия, поскольку дает возможность срезать противоестественный клин в долине реки Сочи от Кобарда до Плавня и возвращает Югославии 15 тысяч словен. Указанная территория составляет неделимое целое с территорией, лежащей к востоку от нее.

Белорусская делегация настаивает на том, чтобы Югославии был передан полностью город Горица с прилежащими к нему словенскими деревнями. Киселев напоминает, что город Горица не является чисто итальянским, что население его — смешанное. Однако в секторе между французской и белорусской линиями проживает 8.341 житель, из них 7.767 — словен и только 570 — итальянцев.

Наконец, белорусская делегация решительно возражает против искусственного создания коридора от Триеста к Италии, охватывающего все морское побережье от Триеста до Тржича. Это побережье вместе с Триестом и таким же коротким отрезком морского побережья южнее Триеста является единственным выходом словенского народа к морю. Эта прибрежная полоса тянется на 86 километров. На территории предлагаемого французской линией коридора, по данным переписи 1910 года, проживало 12.590 словен и только 905 итальянцев. Если будет утверждена французская линия, то тем самым приморский словенский народ будет отрезан от моря.

Подводя итог, Киселев отметил, что французская линия на всем своем протяжении отрезает от Югославии значительную часть ее этнической территории, на которой проживало, согласно данным переписи 1910 года, 56.193 югослава и только 14.913 итальянцев. Принятие такой линии было бы исторической несправедливостью. Киселев настаивал на том, чтобы конференция приняла белорусскую линию.

ЗАЯВЛЕНИЕ КАРДЕЛЯ

Вслед за тем выступил с заявлением глава югославской делегации Кардель. Он сказал:

— Югославская делегация изложила здесь в течение последних дней подробное обоснование своих требований. Мы пользовались лишь фактическими данными, которые не могут быть опровергнуты. Дискуссия относительно югославско-итальянской границы, поскольку это касается предложений Югославии и Белоруссии, теперь закончена. Как для истории, так и для того, чтобы остаться верными истине, необходимо сделать несколько общих замечаний в заключение этой дискуссии, если вообще можно сказать, что имела место дискуссия.

Во-первых, следует отметить, что некоторые делегации выступали и в течение последних заседаний и до этого в защиту оправданных требований народов Югославии. От имени югославской делегации я выражаю им горячую благодарность и особенно благодарю белорусскую делегацию за ее инициативу. С другой стороны, надо отметить, что ни один делегат не выступил против нашей аргументации в то время, как даже малейшие процедурные вопросы обычно сильно взбудораживают умы участников конференции и вызывают длительные дискуссии. Жизненные вопросы народов Югославии — вопросы, решающие судьбу десятков тысяч живых людей, — не вызвали ни малейшей реакции у многих делегатов. Молчание — это наиболее интересная форма дискуссий относительно югославского и белорусского предложений.

Можно было бы подумать, принимая во внимание это молчание, что здесь нет ни одной делегации, которая была бы против наших предложений. Но, в действительности, дело обстоит по-другому. Молчание некоторых делегаций означает, что они занимают позицию против югославского предложения. Этот метод полемики имеет свою основу и смысл. К такому методу прибегают тогда, когда кто-либо решает добиться чего-то, вопреки фактическому положению вещей, вопреки справедливым аргументам, вопреки справедливости и правде.

Остается фактом, что здесь отрезают от Югославии принадлежащие ей по праву территории, открыто пренебрегают неоспоримыми правами народа, который в этой войне потерял 1.700 тысяч человек. Фактом остается то, что под власть вчерашнего агрессора передается часть народа, являющегося самым преданным союзником тех, кто боролся против фашистской агрессии. Эти факты не могут быть опровергнуты. Отсюда и молчание. История покажет, что это была ошибка настоящей конференции.

Во-вторых, надо отметить, что югославская делегация сделала все, что могла, для облегчения соглашения. Она существенным образом отступила от своих первоначальных требований как в отношении югославско-итальянской границы, так и в отношении самого Триеста. Между тем, со стороны группы государств, которые с самого начала были против югославских требований, не было ни одного жеста, чтобы притти к соглашению. Эти государства не выдвинули ни одного компромиссного предложения. Получается, будто бы делегации этих государств вообще не хотят достигнуть соглашения с Югославией. Понятно, что для великой державы не очень трудно и не рискованно остаться на позиции невнимания к интересам малой страны. Однако это не делает ни чести, ни славы такой великой державе. Человечество ждет мира, но мира нельзя достичь, навязывая волю и демонстрируя свою мощь против маленького государства. И этот факт явится ошибкой настоящей конференции.

В-третьих, следует отметить, что многозначительное молчание в процессе обсуждения спорных участков итало-югославской границы показало, насколько была права югославская делегация во время дискуссии о процедуре, когда она выражала опасение, что принятая процедура может быть превращена в средство формального голосования, формального принятия решений. Это средство, кажется, теперь здесь найдет свое применение. Но фактическая ценность решений, принятых формальным образом, совершенно проблематична. Такими решениями ничего нельзя достигнуть, нельзя создать устои длительного мира. Игнорирование этого бесспорного факта также будет являться ошибкой настоящей конференции.

Вот три обстоятельства, которые югославская делегация считает необходимым подчеркнуть, прежде чем конференция вынесет по вопросу об итало-югославской границе такие решения, которыми она сама обречет себя на неудачу.

Быть может, еще не поздно найти путь к согласованному решению. Югославская делегация еще раз призывает всех делегатов данной конференции перейти, наконец, к методам соглашения. Если же такое соглашение не будет достигнуто, то что же тогда могут ожидать малые народы от подобного рода конференций, кроме навязывания чужой воли? Какое моральное впечатление оставит в мире такая неудачная конференция?

Метод навязывания чужой воли неприемлем для Югославии. Народы Югославии — малые народы, но они привыкли защищать свои права.

В заключение Кардель попросил, чтобы заявление югославской делегации было записано в протокол.

ДЕЛЕГАЦИИ ЭФИОПИИ, ПОЛЬШИ И УКРАИНЫ ПОДДЕРЖИВАЮТ БЕЛОРУССКУЮ ЛИНИЮ

Представитель Эфиопии заявил, что было бы неправильно забывать о том, что территория Югославии всегда являлась об'ектом империалистических нападений Италии. Он указал, что было бы несправедливо заставить Югославию отдать Италии законно принадлежащие ей территории. Делегация Эфиопии высказалась за белорусскую линию.

С поддержкой предложения белорусской делегации выступили также представители Польши и Украины.

Характерно, что и на этот раз никто не выступил против аргументов, приведенных югославской и белорусской делегациями. Сторонники передачи Италии словенских территорий как бы по дирижерской палочке не выступили с возражениями по существу вопроса. Они снова отмалчивались, как видно, не имея аргументов, надеясь при этом на то, что их сговор обеспечивает им возможность подавления справедливых требований Югославии механическим большинством голосов.

На сегодняшнем заседании выступил также с аргументацией своих предложений, представитель бразильской делегации. Его аргументация выглядела крайне беспомощно и неубедительно. В самом деле, невозможно доказать, что было бы справедливо передать Италии почти всю исконную Словению. Бразильская делегация исходит из ложного принципа «этнического равновесия». Поскольку известное количество итальянцев, проживающих к западу от французской линии, предполагается зачислить в гражданство Свободной Территории Триеста, бразильская делегация требует чтобы в ответ на эту «жертву» Италии было передано словенское население Канальской долины и Бенешской Словении. Далее бразильская делегация требует, чтобы весь город Горица вместе с его железнодорожным узлом был передан Италии только на том основании, что французская линия оставляет на югославской территории два водных источника, кладбище и один санаторий Горицы. Она предлагает, чтобы югославы построили новую железную дорогу кружным путем в обход Горицы, хотя для этого, по расчетам инженеров, потребовалось бы проложить тоннель протяжением в 29 километров. В этом же духе выдержаны и остальные предложения бразильской делегации.

Выступивший после речи бразильского делегата представитель Югославии Беблер заявил, что югославская делегация отвергает бразильскую линию. Представитель Польши Виневич также высказался против этой линии. На этом обсуждение бразильской линии было закончено.

Поскольку представитель Южной Африки заявил, что он отказывается выступить в защиту своих предложений, председательствующий об'явил, что рассмотрение поправок и предложений, касающихся спорных участков итало-югославской границы, закончено. Завтра комиссия перейдет к изучению предложений, относящихся к границам Свободной Территории Триеста.

В порядке дня—проблема Триеста

ПАРИЖ, 13 сентября. (Спец. корр. ТАСС). Сегодня комиссия по политическим и территориальным вопросам для Италии приступила к обсуждению статута Свободной Территории Триеста и к рассмотрению поправок, касающихся границы этой территории.

В проекте мирного договора с Италией, рекомендованном Советом министров иностранных дел, Свободной Территории Триеста посвящена статья 16-я. В этой статье определяется пограничная линия Свободной Территории и устанавливается, что ее целостность и независимость обеспечиваются Советом Безопасности организации Об'единенных наций. Предусматривается также, что губернатор Свободной Территории Триеста будет назначаться Советом Безопасности после консультации с Югославией и Италией. Законодательная и исполнительная власть устанавливаются на демократических началах, включая всеобщее избирательное право. Населению обеспечиваются основные свободы, в частности свободы религии, языка, печати, школ и доступа к административным должностям.

Совет министров иностранных дел образовал особый комитет с целью представления Мирной конференции предложений о статуте Свободной Территории Триеста. Однако этот комитет не смог достигнуть единодушного решения. Поэтому участникам конференции были розданы четыре различные проекта статута, подготовленные делегациями СССР, США, Великобритании и Франции.

Значение триестской проблемы для установления прочного и длительного мира в Европе совершенно очевидно, как очевидна и та игра, которую определенные силы ведут вокруг Триеста.

ВОПРОСЫ СОВЕТСКОЙ ДЕЛЕГАЦИИ

В начале сегодняшнего заседания в комиссии глава советской делегации Молотов обратился за раз'яснением к делегации Соединенных Штатов Америки. В меморандуме, представленном делегацией США по поводу статута Свободной Территории Триеста, говорится о том, что Совет Безопасности организации Об'единенных наций должен располагать «средствами, необходимыми для осуществления гарантии целостности и независимости» Свободной Территории Триеста. Молотов спросил делегацию США, о каких «средствах» идет речь в представленном ею проекте статута.

Выступивший с ответом представитель США Данн не смог дать раз'яснения по этому вопросу.

Тогда Молотов вторично взял слово. Отметив неясность полученного ответа и подчеркнув важность вопроса, он зачитал выдержки из проектов статута Свободной Территории Триеста, представленных делегациями США и Великобритании. Проект, представленный делегацией США, гласит: «Никакие военные, морские или воздушные силы какого-либо государства не будут вступать на территорию, территориальные воды или воздушные пространства Свободной Территории Триеста». В британском же проекте указывается. «Никакие военные, морские или воздушные силы не будут содержаться, а также военные сооружения или установки не будут поддерживаться, строиться или изготовляться в пределах Свободной Территории Триеста, и никакое обучение военной деятельности не будет разрешено».

Таким образом, в американском проекте говорится о вооруженных силах **отдельных государств**, а в британском проекте говорится о вооруженных силах **вообще**.

Отметив расхождение между этими текстами, Молотов спросил, существует ли между ними действительное различие или здесь допущена описка, неточность формулировки, он добавил, что, может быть, в американском тексте здесь имеются в виду вооруженные силы, о которых говорится в уставе Организации Об'единенных наций в связи с деятельностью Штабного Военного Комитета.

Делегат США Данн снова не дал ответа на этот вопрос. Он лишь пытался отрицать имеющееся различие в формулировках американского и британского проекта статута.

Между тем, вопросы, данные Молотовым, бросили свет на ту игру, которая ведется вокруг Триеста. Дело в том, что некоторые делегаты в связи с проблемою Триеста произносят на Конференции многословные речи на географические, этнические, экономические и тому подобные темы. На самом же деле, в этом вопросе проявляется большой интерес к тому, чтобы превратить Триест в военно-морскую базу на пороге Балкан.

Ярким свидетельством подобных стремлений являются статьи Уолтера Липпмана, опубликованные сегодня в американской газете «Нью-Йорк геральд трибюн» и во французской газете «Фигаро». Уолтер Липпман, являющийся рупором крайних экспансионистских элементов в США, высказывается против любого урегулирования триестской проблемы, как и против урегулирования всей проблемы итало-югославской границы в целом. По мнению Липпмана, обе проблемы должны быть отложены на неопределенный срок. Липпман не скрывает смысла этого предложения: он раз'ясняет, что принятие такого предложения позволило бы США и Англии сохранить свои вооруженные силы в Триесте. Больше того, американский журналист дает понять, что, если по вопросам о Триесте и итало-югославской границе будет достигнуто соглашение на Мирной конференции, экспансионистские элементы в США постараются добиться того, чтобы американский сенат не ратифицировал достигнутых соглашений.

Уолтер Липпман утверждает, что целью предлагаемой им политики является «восстановление равновесия сил в восточной части Средиземного моря». С циничной откровенностью он призывает США расширять свою экспансию в этом районе и «в направлении Черного моря», где они могли бы подобраться к «жизненному центру России». Липпман называет такую политику— «политикой расчетливого риска». Однако совершенно ясно, что предлагаемую им политику скорее можно назвать политикой безрассудной игры с интересами всеобщего мира, политикой подготовки новой войны.

Именно в свете этой игры, которую определенные американские и английские круги ведут сейчас вокруг проблемы Триеста, вопросы, заданные сегодня Молотовым на заседании комиссии по политическим и территориальным вопросам для Италии, вызвали особенный интерес присутствовавших.

РЕЧЬ ЧЕХОСЛОВАЦКОГО ПРЕДСТАВИТЕЛЯ

Вслед за тем на заседании комиссии выступил представитель Чехословакии. Он подчеркнул, что Чехословакия нуждается в спокойном и работоспособном порте на Адриатическом море, каковым может быть только Триест. В интересах Чехословакии и других государств Центральной Европы Триесту должна быть обеспечена возможность успешного развития. Это предполагает удовлетворительное разрешение проблемы местного самоуправления в соответствии с желаниями населения.

В настоящее время фашистские элементы имеют возможность поднимать голову в Триесте. Статут Свободной Территории Триеста должен положить этому конец. Статут Свободной Территории Триеста должен в то же время обеспечить в Триесте такие порядки, чтобы там не было ни чужеземного, ни даже международного господства. Само местное население должно принять участие в выработке конституции и определении форм своей будущей жизни. Статут должен обеспечить населению основные демократические свободы.

Необходимо, продолжал чехословацкий делегат, связать жизнь Триеста с жизнью его тыла. Это не означает отрыва от Югославии некоторых исполнительных районов Словении и их присоединения к Свободной Территории. Нет, Триест неразрывно связан со своим глубоким тылом, с основными районами Югославии и даже со странами Центральной Европы.

Существенными условиями его развития явились бы таможенная линия с Югославией, установление совместной железнодорожной администрации, обеспечение влияния Югославии на назначение губернатора, предоставление взаимных льгот гражданам Югославии и Свободной Территории Триеста в коммерческой и иных областях.

В заключение чехословацкий делегат еще раз обратил внимание членов комиссии на то, что любое соглашение о создании Свободной Территории Триеста не будет прочным, если не будут учтены глубокие связи Триеста с его тылом.

ТОЧКА ЗРЕНИЯ ФРАНЦУЗСКОЙ ДЕЛЕГАЦИИ

Представитель Франции Кув де Мюрвилль в своем выступлении подчеркнул, что выработка статута для определения границ Свободной Территории — одна из важных и сложных задач, стоящих перед комиссией.

По мнению французской делегации, в основу статута Свободной Территории Триеста должны быть положены следующие принципы:

1) Триест должен быть действительно автономным.

2) Должны быть обеспечены интересы всех государств, пользующихся портом Триеста — не только соседних государств, но и стран Центральной Европы.

3) Необходимо создать условия для мирного сосуществования итальянского и югославского населения Триеста.

Кув де Мюрвилль считает, что проект статута Свободной Территории Триеста, представленный французской делегацией, обеспечивает осуществление этих принципов.

КАК ПРЕДСТАВИТЕЛЬ ВЕЛИКОБРИТАНИИ ПОНИМАЕТ ДЕМОКРАТИЮ

Представитель Великобритании посвятил свое выступление обоснованию проекта статута Свободной Территории Триеста, предлагаемого британской делегацией. При ознакомлении с этим проектом не трудно убедиться, что основная черта этого проекта — последовательное и подчеркнутое игнорирование воли населения Триеста. Вся полнота власти на Свободной Территории по замыслу британской делегации должна принадлежать губернатору, который не будет нести ответственность перед Народным Собранием и, по сути дела, по своим правам и полномочиям будет очень напоминать губернаторов из английских колоний, которые, как известно, ничем не связаны в своих мероприятиях и могут действовать по собственному усмотрению, не считаясь ни в какой мере с местными органами самоуправления, где таковые существуют.

Представитель Великобритании взял на себя неблагодарную задачу представить такой порядок, как... пример демократии. Он заявил, что правительство Великобритании считает нецелесообразным концентрировать власть в руках Народного Собрания. «Перед нами стоит задача — путем установления сильного и беспристрастного управления обеспечить высокую степень международного контроля», — заявил он. Далее представитель Великобритании утверждал, будто бы лишь сильная единоличная власть губернатора обеспечит гражданские права и свободы населению Свободной Территории Триеста.

За народным законодательным собранием британский проект статута оставляет лишь право жаловаться в Совет Безопасности на губернатора в случае, если он не сочтет нужным проводить в жизнь законы, принятые законодательным органом Свободной Территории Триеста — Народным Собранием. И это британский делегат называет «полной возможностью выражать мнение и желание народа»!

Британский делегат категорически высказывался против предложений советской и югославской делегаций, имеющих целью обеспечить законные экономические права Югославии в Триесте. Возражая против установления экономического единства между Югославией и Свободной Территорией Триеста, он, тем самым, ратовал за изоляцию Триеста, которая не может не привести к пагубным последствиям.

Завтра дискуссия о статуте Свободной Территории Триеста будет продолжена.

Вручение верительных грамот советским послом в Аргентине

БУЭНОС-АЙРЕС, 13 сентября. (ТАСС). Чрезвычайный и полномочный посол Советского Союза М. Г. Сергеев вручил вчера верительные грамоты президенту Аргентинской Республики генералу Хуану Доминиго Перону.

БУЭНОС-АЙРЕС, 12 сентября. (ТАСС). Вечерние газеты уделяют значительное внимание сообщению о вручении верительных грамот советским послом в Аргентине. Газеты указывают, что, несмотря на проливной дождь, много жителей столицы собиралось на пути следования представителей Советского Союза и горячо приветствовало Советский Союз и установление отношений между СССР и Аргентиной.

Газета «Ла Критика» пишет, что две тысячи человек собрались у президентского дворца. Из их рядов непрерывно раздавались приветствия по адресу Советского Союза.

Заявление Трюгве Ли

ЛОНДОН, 13 сентября. (ТАСС). Как сообщает нью-йоркский корреспондент агентства Рейтер, генеральный секретарь организации Об'единенных наций Трюгве Ли заявил вчера, что большинство из 51 члена организации Об'единенных наций высказалось за то, чтобы отложить сессию Генеральной Ассамблеи до 23 октября.

ПОДГОТОВКА К ВЫБОРАМ В ВЕЛИКОЕ НАРОДНОЕ СОБРАНИЕ БОЛГАРИИ

СОФИЯ, 12 сентября. (ТАСС). В стране началась подготовка к выборам в Великое Народное Собрание. Партии Отечественного фронта приступили к выдвижению кандидатов в депутаты. В ближайшие дни будут об'явлены списки кандидатов.

ИЗБИЕНИЕ АМЕРИКАНСКИМИ СОЛДАТАМИ ДЕМОНСТРАНТОВ В ТРИЕСТЕ

БЕЛГРАД, 13 сентября. (ТАСС). Белградское радио передает: корреспондент ТАНЮГ сообщает, что население зоны «А» Юлийской Крайны вопреки запрещению оккупационных властей торжественно отпраздновало день 8 сентября — годовщину восстания против фашистских оккупантов. В этот день в Триесте полицейские были на-чеку. Вооруженные гражданские и военные полицейские раз'езжали на грузовиках по городу. Несмотря на это, население Триеста собралось на площади Гарибальди. Когда полиция сделала попытку арестовать ораторов, между нею и населением произошло настоящее сражение. Сотни полицейских и американских солдат дубинками и прикладами избивали безоружный народ.

Несмотря на принятые меры, полиции и войскам не удалось помешать жителям Триеста собраться на кладбище у могилы героев, павших за свободу. Один из ораторов, выступивший с речью, сказал: мы не ожидали, что после победы над фашизмом, нам таким образом придется расчищать себе дорогу к могилам героев, павших в борьбе с фашизмом. Те, кто вместе с нами должен был бы нести почетный караул у наших могил, пытались преградить нам путь винтовками и дубинками.

По сообщению корреспондента ТАНЮГ, в Горице гражданская и военная полиция 8 сентября закрыла все входы в город. По городу раз'езжали грузовики с полицейскими. В связи с такими действиями англо-американских военных властей в Горице состоялись большие демонстрации населения, протестовавшего против запрещения праздновать 8 сентября.

Заявление сенатора Пеппера

НЬЮ-ЙОРК, 13 сентября. (ТАСС). Как сообщает корреспондент газеты «Нью-Йорк Таймс» из Мильвоки, выступая на национальном с'езде профсоюза электриков, входящего в КПП, сенатор демократ Пеппер (от штата Флорида) заявил: «Мы будем приближаться к новой войне до тех пор, пока мы не вернемся к политике Рузвельта... если бы Рузвельт был жив, то у нас были бы лучшие отношения с Россией. Но с либеральными элементами из демократической партии по вопросам внешней политики в настоящее время не консультируются».

Как сообщает газета «Дейли Уоркер», Пеппер протестовал против превращения американцев в «гарантов западно-европейского империализма», а также осудил английскую политику, препятствующую доступу Советского Союза в Средиземное море и его участию в обороне Дарданелл. Пеппер осудил недавнее посещение американским авианосцем Греции.

Пеппер сказал: «Мы пытаемся восстановить на престоле Греции свергнутого короля... мы превращаем Китай во вторую Испанию».

В КИТАЙ ПРИБЫЛО АМЕРИКАНСКОЕ СНАРЯЖЕНИЕ ДЛЯ ГОМИНДАНОВСКИХ МОТОРИЗОВАННЫХ ДИВИЗИЙ

НАНКИН, 13 сентября. (ТАСС). Газета «Даганбао» в номере от 11 сентября сообщает, что в Китай прибыла часть нового американского снаряжения, предназначенного для моторизованных дивизий китайской армии.

Это снаряжение является вполне современным. Далее в сообщении говорится, что, по имеющимся сведениям, Соединенные Штаты обучат и обеспечат снаряжением 30 китайских моторизованных дивизий. Сначала будут обучаться 12 дивизий.

ИСПОЛЬЗОВАНИЕ ГОМИНДАНОВСКИМИ ВОЙСКАМИ АМЕРИКАНСКИХ БОМБАРДИРОВЩИКОВ

ШАНХАЙ, 13 сентября. (ТАСС). Газета «Синь Минь-Вань Бао» сообщает, что вопреки заявлению американских властей о том, что проданные гоминдановскому правительству 10 американских бомбардировщиков превращены в железный лом, они все еще находятся в годном состоянии на одном из аэродромов вблизи Шанхая.

В то же время американские транспортные самолеты, проданные гоминдановскому правительству в виде излишков оборудования, перевозят в различных направлениях снаряжение и другие боеприпасы.

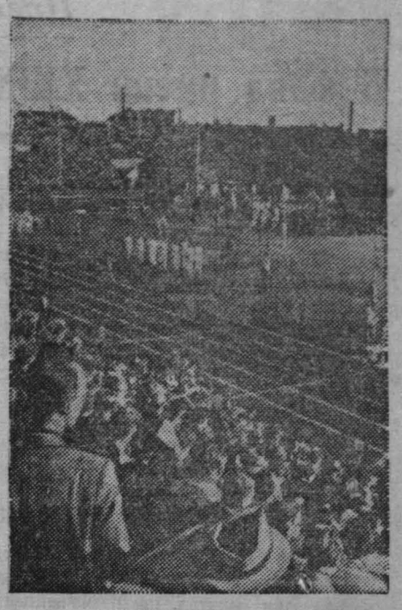

Первенство Европы по легкой атлетике в Осло. Парад участников на стадионе Бишлет.

Фото В. Доброницкого. («Советский спорт»).

По Кузбассу

НАГРАЖДЕНИЕ СТАРЕЙШИХ ВРАЧЕЙ КУЗБАССА

Министерство здравоохранения Союза ССР наградило значком «Отличнику здравоохранения» 46 старейших врачей нашей области, особо проявивших себя на работе по медико-санитарному обслуживанию населения и по снижению заболеваемости среди трудящихся.

Среди награжденных врачи: Алексеева А. А., Горбунова М. Н., Корочкин И. Г. (Кемерово), Бабко М.Д. (Топкинский район), Михлашевская И. С. (Ленинск-Кузнецкий), Санухина Г. А. (Белово), Чадова С. М. (Киселевск), Хромов Ф. Р. (Сталинск), Медынская К. Ф. (Анжеро-Судженск), Беневоленский И. И. (Мариинск) и другие.

Кроме этого, за хорошую работу 19 врачам об'явлена благодарность.

КОМСОМОЛЬЦЫ ГОРОДА — В ПОМОЩЬ КОЛХОЗАМ

Кемеровский горком ВЛКСМ направил вчера в колхозы Кемеровского района 35 комсомольцев-активистов для оказания помощи колхозам по организации молодежно-транспортных бригад и молодежных обозов по вывозке хлеба государству.

МАШИНЫ — КОЛХОЗАМ

Облпотребсоюз на-днях получил с Московского и Горьковского автозаводов 28 грузовых автомобилей, из них 10 грузоподъемностью в три тонны.

Получено также 150 сеялок, 70 сенокосилок, 60 триеров и веялок и 90 конных граблей.

Все полученные машины отгружаются по райпотребсоюзам для продажи колхозам.

ГАСТРОЛИ КУКОЛЬНОГО ТЕАТРА

Областной театр кукол (Сталинск) выехал на-днях на гастроли по городам Кузбасса.

В репертуаре театра пьесы для детей школьного и дошкольного возраста: «Волк и семеро козлят», «Сказка о мертвой царевне и семи богатырях» и другие.

Театр дает сейчас постановки для детей в Мариинске, после чего посетит Тайгу, Яю, Топки, Кемерово и другие города.

НОВЫЕ МЕХАНИЗИРОВАННЫЕ МАСЛОЗАВОДЫ

Облисполком утвердил строительство в области семи новых механизированных маслозаводов, предусмотренных пятилетним планом.

Строительство маслозаводов начнется с весны будущего года.

В Мариинске будет построен завод с годовой мощностью переработки 20 тысяч центнеров цельного молока. В Яшкино — на 50 тысяч центнеров, в Чебуле — 30 тысяч центнеров, вИжморке — 20 тысяч, в деревне Мальцево, Юргинского района, на 30 тысяч центнеров, в с. Пашково, Яшкинского района, — на 20 тысяч центнеров и один механизированный сыроваренный завод в поселке Брянском Крапивинского района с годовой переработкой 20 тысяч центнеров цельного молока.

ГОРОДСКИЕ СМОТРЫ МУЗЫКАЛЬНОЙ САМОДЕЯТЕЛЬНОСТИ

Областной дом народного творчества совместно с профсоюзными организациями проводит с 15 сентября по городам Кузбасса смотр музыкальной и хореографической самодеятельности трудящихся области.

После городских смотров будет организован областной смотр музыкальной и хореографической самодеятельности.

ЯБЛОКИ, ВИНОГРАД И АРБУЗЫ В МАГАЗИНАХ «ГЛАВОСОБГАСТРОНОМА»

Областная контора «Главособгастронома» получила на-днях из Ташкента три вагона яблок и распределила их для продажи по магазинам Кемерово, Сталинска, Прокопьевска, Анжеро-Судженска.

В ближайшее время ожидается поступление трех вагонов винограда и четырех вагонов семипалатинских арбузов.

Ответственный редактор А. БАБАЯНЦ.

Кинотеатр «МОСКВА»—15—16 сентября — звуковой художественный фильм «БОГДАН ХМЕЛЬНИЦКИЙ».
Сеансы: Большой зал — 12, 2, 4, 6, 8, 10 час.
Малый зал — 11, 1, 3, 5, 7, 9, 11 час.
Скоро: «Светлый путь».

ТРЕБУЮТСЯ:
Кемеровской областной сбытовой базе «Росглавлегсбыт» на постоянную работу: зам. глав. бухгалтера, ст. бухгалтеры, коновозчики, складские рабочие, сторожа и уборщица. Оплата по соглашению. Обращаться по адресу: г. Кемерово, улица Вокзальная, № 4, телефон 4-38.

Адрес редакции и издательства: г. Кемерово, ул. Сталина, № 74. Телефоны: ответственного редактора — 2-24; зам. редактора 4-85; ответственного секретаря редакции — 2-53; отделов партийного и пропаганды — 8-63; промышленности и транспорта — 15-36; сельскохозяйственного — 4-57; культурно-бытового — 2-37; отдела писем трудящихся — 11-52; директора типографии — 3-96; отдела об'явлений — 5-89; отдела заказов издательства — 9-35.

ОП07253. г. Кемерово, тип. газ. «Кузбасс». Тираж 60.000. Заказ № 355.