Пролетарии всех стран, соединяйтесь!

# Кузбасс

Орган Кемеровского обкома и горкома ВКП(б) и областного совета депутатов трудящихся

185 (5919) | 14 СЕНТЯБРЯ 1946 г., суббота. | Цена 20 к.

## СЕГОДНЯ В НОМЕРЕ:

**1 СТРАНИЦА**

**ПЕРЕДОВАЯ.** — УСИЛИТЬ ТЕМПЫ РЕМОНТА ЖИЛИЩ К ЗИМЕ.

КАЖДОМУ КОЛХОЗУ — ОВИН ДЛЯ СУШКИ СНОПОВ.

**Н. ПОЛЯНСКИЙ.** — ЦЕНА БЕСПЕЧНОСТИ.

СЕЛЬКОРОВСКИЙ РЕЙД ПО БОРЬБЕ С ПОТЕРЯМИ НА УБОРКЕ УРОЖАЯ.

**2 СТРАНИЦА**

ОБЗОР ПЕЧАТИ. — НА ПРАВИЛЬНОМ ПУТИ.

**Н. СОЛОВЬЕВ.** — ЗА ВЫСОКУЮ ТРУДОВУЮ ДИСЦИПЛИНУ НА УБОРОЧНЫХ РАБОТАХ.

К ЧЕМУ ВЕДУТ ПРОСТОИ НА УБОРКЕ.

**Г. ПИСАРЕВ.** — НЕ ПОВТОРЯТЬ ДОПУЩЕННЫХ ОШИБОК.

**Н. ЗЕЛЕНИН.** — НЕОРГАНИЗОВАННО НАЧАЛИ УЧЕБНЫЙ ГОД В СТАЛИНСКЕ.

**3 СТРАНИЦА**

ПРЕДОКТЯБРЬСКОЕ СОЦИАЛИСТИЧЕСКОЕ СОРЕВНОВАНИЕ.

НА МОНТАЖЕ НОВОЙ ДОМНЫ.

**И. ВЕДРИН.** — КОГДА БУДЯТ ТВОРЧЕСКУЮ ИНИЦИАТИВУ МАСС.

**А. ШУЛАКОВ.** — БОРЬБА ЗА ЭКОНОМИЮ ЭЛЕКТРОЭНЕРГИИ — ОДНА ИЗ ВАЖНЕЙШИХ НАРОДНОХОЗЯЙСТВЕННЫХ ЗАДАЧ.

ПИСЬМА В РЕДАКЦИЮ.

НА ПАРИЖСКОЙ МИРНОЙ КОНФЕРЕНЦИИ.

**4 СТРАНИЦА**

НА ПАРИЖСКОЙ МИРНОЙ КОНФЕРЕНЦИИ.

В СОВЕТЕ БЕЗОПАСНОСТИ.

ПО КУЗБАССУ.

## Усилить темпы ремонта жилищ к зиме

Ремонт жилого фонда городов и предприятий Кузбасса — задача, имеющая большое хозяйственное и политическое значение.

В распоряжении городских советов и предприятий Кузбасса находится огромное количество домов и общежитий, в которых проживают трудящиеся городов и поселков. В годы войны не всегда удавалось поддерживать этот жилой фонд в должном состоянии, нехватало необходимых средств и материалов. В результате — многие дома пришли в ветхое состояние и требуют капитального ремонта.

Закон о новом пятилетнем плане предусматривает большую программу капитального ремонта жилищ в городах и поселках. На эту цель местным советам в городах за пятилетку будет ассигновано 5 миллиардов рублей. Кроме того, сотни миллионов рублей ежегодно расходуются на капитальный и текущий ремонт жилых зданий, принадлежащих предприятиям.

Городам Кемеровской области в этом году было ассигновано на капитальный и текущий ремонт 1.600 тысяч рублей, несколько миллионов рублей на эти же цели ассигновано по линии министерств предприятиям области. Задача состояла в том, чтобы эти средства использовать целесообразно, во-время, существенно улучшить состояние жилищ, улучшить бытовые условия трудящихся.

Есть немало предприятий, которые по-государственному, как рачительные хозяева, подошли к решению этой важной задачи. На Кемеровском азотно-туковом заводе еще в начале весны наметили график ремонта жилищного фонда и в мае приступили к его осуществлению. Своевременно был заготовлен материал, установлен повседневный контроль над ремонтом. Это дало свои результаты: работы выполняются в срок, ассигнования осваиваются полностью.

Полным ходом идет капитальный ремонт жилищ на шахте «Комсомолец» треста «Ленинуголь». Можно с уверенностью сказать, что на этой шахте дома горняков и общежития будут своевременно подготовлены к зиме.

В Прокопьевске ассигнованные средства на капитальный ремонт жилого фонда, принадлежащего горсовету, полностью использованы.

Можно привести и другие примеры, когда руководители городских советов и предприятий проявляют заботу о поддержании жилищ в должном порядке. К сожалению таких примеров еще мало.

Как использованы средства ассигнованные городским советам на капитальный ремонт жилищ? За семь месяцев 1946 года по области израсходовано только 64,4 процента этих средств. Это говорит о том, что летнее время — самое удобное для ремонта — было горсоветами упущено и ремонт около половины жилищ отодвинут на осенние месяцы, когда условия для работы неблагоприятные.

В Сталинске, например, капитальный ремонт жилищ по линии горсовета выполнен за семь месяцев только на 16—17 процентов. Здесь до июля месяца горсовет (председатель тов. Саратовских) затянул с организацией ремонтно-строительной конторы, а когда ее организовали, то поручили ей какие угодно работы, только не ремонт жилищ. А в это время многие дома находятся в полуразрушенном состоянии и дождь через поломанные крыши заливает квартиры трудящихся.

Еще хуже с использованием средств на ремонт квартир в Гурьевске, Осинниках и Топках. Особую тревогу вызывает ремонт квартир на шахтах комбината «Кемеровоуголь». На 1 сентября план капитального ремонта жилищ выполнен по тресту «Кемеровоуголь» на 50 процентов, «Ленинуголь» — на 35 процентов, «Анжероуголь» — на 29 процентов. Совершенно не ведется капитальный ремонт на шахтах им. Кирова, Ярославского, «Центральная», № 9-15.

Подготовка к зиме не ограничивается только ремонтом жилищ. Надо форсировать ремонт и других коммунальных предприятий городского хозяйства — бань, водопровода, канализации, трамвая и т. д.

В Сталинске затянули ремонт бань, ассигнованные средства на эти цели не использованы. Особенно плохо обстоит дело с ремонтом городского транспорта. Трамвайные пути вышли из строя, трамвайное депо не приспособлено к зимним условиям. Непонятно, как может мириться с таким положением Сталинский горисполком и его председатель тов. Саратовских?

Насущные интересы трудящихся требуют принять самые энергичные меры для ускорения предзимнего ремонта. Установленный план ремонта домов должен быть выполнен во что бы то ни стало, не считаясь с условиями погоды. К этому имеются все возможности. Например, на шахте комбината «Кемеровоуголь» есть в достаточном количестве лес, кирпич, цемент, гвозди, стекло и другие материалы, чтобы вести ремонт жилищ полным ходом. И если все же подготовка к зиме на шахтах комбината отстает, то причина заключается только в недооценке этого важного дела.

Там, где ремонт идет слабо, надо его форсировать, укрепив ремонтные бригады квалифицированными рабочими. Правильно сделал комбинат «Кемеровоуголь», запретив руководителям шахт снимать рабочих, занятых на капитальном ремонте жилья, на другие работы. Это обязаны сделать на всех предприятиях Кузбасса.

Чтобы быстрее закончить ремонт жилищ необходимо каждодневно проверять выполнение графика ремонтных работ. Такой контроль должны организовать на предприятиях профсоюзные организации, а в городах — депутаты городских и районных советов, привлекая к этому делу уличные комитеты, домкомы, домоуправления. Правильно организованный контроль поможет решительно улучшить приведение в порядок жилищ.

Задача хозяйственников и профсоюзных организаций заключается также в том, чтобы развернуть социалистическое соревнование среди ремонтников. Имена лучших кровельщиков, плотников, водопроводчиков, стекольщиков должны красоваться на досках почета и быть известны всем работникам предприятий. Соревнование поможет поднять производительность труда рабочих, занятых на ремонте жилищ и на других участках городского хозяйства.

Наступили решающие дни подготовки жилищ к зиме. Надо сделать все, чтобы люди, живущие в заводских и шахтных домах, в коммунальных квартирах, были надежно защищены от непогоды и стужи. Хорошо отремонтированная квартира, общежитие, нормально действующий водопровод, канализация, баня, трамвай — решительно улучшат бытовые условия трудящихся.

Этого можно и нужно добиться.

## Горные комбайны в угольной промышленности

**Беседа с членом коллегии Министерства угольной промышленности восточных районов, начальником технического управления тов. К. П. НОВИКОВЫМ.**

Научно-технические работники угольной промышленности усиленно трудятся над осуществлением механизации наиболее трудоемкого процесса — навалки угля, совмещая это с подрубкой и отбойкой. Комбинированная машина — угольный комбайн подрезает угольный пласт, отбивает его и дробленый уголь наваливает на транспортеры: ликвидируется работа навалоотбойщиков. На всем протяжении, от груди забоя до коренного штрека, создается непрерывный поток угля. Это резко сокращает количество добычных рабочих.

В годы войны на шахтах Караганды был сконструирован, изготовлен и прошел длительные промышленные испытания угольный комбайн системы С. С. Макарова. Он целиком монтируется из узлов врубовой машины «ГТК-3», широко применявшейся в шахтах. Это дало возможность заводам угольного машиностроения быстро освоить производство комбайнов Макарова для шахт Караганды, Челябинска, Черемхова и других бассейнов. Всего в текущем году предполагается изготовить 30 таких комбайнов.

Оригинальным в этих комбайнах является устройство рабочего органа, режущего уголь. Соединенным действием верхнего плоского и двух кривых баров слой угля отделяется от почвы, кровли и груди забоя. Забой остается прямолинейным, с одинаковой мощностью выемки от низа лавы до ее верха. Это позволяет широко применять металлическое крепление.

Горный комбайн Макарова «ГКМ-3» позволяет полностью механизировать зарубку, отбойку и, самое главное, погрузку угля на конвейер при разработке пластов пологого падения, средней крепости, мощностью до 1,8 метра.

Два комбайна Макарова за 18 месяцев работы на шахте № 31 треста «Кировуголь» в Караганде добыли около 100 тысяч тонн угля. Средняя производительность комбайна составляла 6 тысяч тонн в месяц. Всего на шахтах Караганды в этом году будут работать 15 комбайнов. Использование их даст возможность высвободить около 700 рабочих, в том числе 400 высококвалифицированных навалоотбойщиков.

В настоящее время изобретатель комбайна тов. С. С. Макаров является начальником специального конструкторского бюро и работает над дальнейшим усовершенствованием отдельных узлов и деталей комбайна. Для успешного освоения комбайнов при бюро организованы курсы подготовки квалифицированных машинистов-комбайнеров. На них обучаются работники, прибывшие из разных угольных районов страны.

(ТАСС).

## Засеяно озимых 15 миллионов гектаров

Осенний сев развернулся в большинстве районов Союза. К 5 сентября было засеяно 15 миллионов гектаров. В Удмуртской АССР сев почти полностью завершен. Последние гектары засеваются в Ивановской и Молотовской областях. В разгаре массовый сев на юго-востоке страны. Чкаловская область выполнила задание больше чем на три четверти.

С успехом развертываются посевные работы на Украине и Дону. Ростовская область засеяла 272 тысячи гектаров — в два с половиной раза больше прошлогоднего.

(ТАСС).

# Каждому колхозу—овин для сушки снопов

## Привести в порядок все зерносушилки, днем и ночью сушить зерно, не задерживать сдачи хлеба государству ни на один день

### Организовать сушку зерна—значит ускорить хлебосдачу

**Каждый день сдавать хлеб государству, ежедневно выполнять график хлебосдачи каждым колхозом—вот закон, которому должна быть подчинена сейчас вся работа на селе.**

**Что задерживает хлебосдачу? Неумение организовать труд, сочетание всего цикла уборочных работ от косовицы до вывозки хлеба на заготовительные пункты. Ссылки на плохую погоду, на нехватку людей — несостоятельны.**

**Хлеб можно убирать и обрабатывать при любой погоде. Надо только по-хозяйски, с душой, с тревогой за судьбу урожая подойти к делу.**

**Снопы мокнут под дождем и задерживают обмолот, зерно преет и прорастает в нерадивых колхозах. В колхозе «Вперед», Юргинского района, сорван августовский план хлебосдачи. 800 центнеров зерна лежит на токах, а сдано всего 36. Здесь не организована сушка зерна. Председатель колхоза Чиварезов ссылается на нехватку рабочих рук, а из 100 трудоспособных колхозников, на работу выходят только 40.**

**Свыше 100 центнеров зерна подвергается порче в колхозе «Красный яр», Беловского района, из-за того что во-время не была подготовлена сушилка.**

**Сушка зерна сегодня — стала решающим звеном подготовки хлеба к сдаче.**

**И правильно сделали колхозы Тяжинского района, решив за 3—4 дня в каждой бригаде, во всех колхозах построить овины для сушки снопов. Это простое и доступное мероприятие позволит без задержки вести обмолот и хлебосдачу. Прекрасное начинание тяжинских колхозников следует широко подхватить во всех колхозах области.**

**Беспокоясь за темпы хлебосдачи, колхозники Крапивинского района довели количество сушилок зерна до 213 и продолжают строительство новых, с тем чтобы в каждой бригаде была возможна быстрая сушка зерна. Кроме того, все свободные помещения в селах оборудуются под сушилки.**

**Дождь и сырая погода не помешают тому, кому дорога колхозная честь, дорогие интересы родины.**

**Немедленно организовать во всех бригадах сушку снопов и зерна, не задерживать ни на один час обмолот и хлебосдачу!**

### В ПЕРЕДОВОМ РАЙОНЕ

КУЗЕДЕЕВО, 12 сентября. **(По телефону).** Колхозы имени Кагановича, «Свободная тайга» и «Восьмой с'езд советов» заканчивают выполнение плана хлебопоставок. Колхоз «VIII с'езд советов» (председатель тов. Чепкасова) готовит к отправке на ссыпной пункт последнюю партию зерна.

Передовые сельхозартели «Ленинский путь» и «Ударник», выполнившие годовой план хлебосдачи, начали сдавать государству картофель. К картофелепоставкам приступили еще 5 колхозов.

До сентября в районе работало 73 зерносушилки. Чтобы ускорить подработку зерна и усилить хлебопоставки, оборудовано еще 10 зерносушилок.

Колхоз «Индустрия» первым в Прокопьевском районе выполнил годовой план хлебозаготовок, вывез на элеватор 1.766 центнеров зерна. Хлебопоставки продолжаются.

На снимке: 1. Председатель колхоза тов. **Савченко.** 2. Погрузка хлеба в колхозе «Индустрия» для отправки на заготовительный пункт.

### Рекордная выработка на комбайн

**Комбайнер Юргинского племсвиносовхоза Павел Спиридонович Баженов, работая на «Сталинце», уже убрал 150 га. 5 сентября он провел стахановскую вахту и за день убрал 43 гектара хлеба.**

**Хорошо работает комбайнер Николай Корнев. В отдельные дни он убирает по 23 гектара.**

**И. САМОЙЛОВ.**

### ЦЕНА БЕСПЕЧНОСТИ

Руководители колхозов им. Ворошилова и «Боец» Гурьевского района в подготовке к уборке урожая проявили недопустимую беспечность. Они не нашли нужным строить крытые тока. Понадеялись, что районные организации дадут автомашины для перевозки зерна от комбайнов, работающих на отдельных массивах. Не приняты были в учет и условия погоды, поэтому постоянные транспортные бригады создавать не стали.

И по сей день в колхозах им. Ворошилова и «Боец» нет крытых токов. Зерно из-под комбайнов ссыпают прямо у дороги под дождь и оставляют его без надлежащей охраны.

В колхозе «Боец», где председателем тов. Коновалов, зерна на подобных «токах» скопилось более 150 центнеров. Дожди намочили хлеб, и он стал согреваться.

При переброске хлеба к зерносушилкам допускаются огромные потери. Возчик Василий Лысенков опрокинул бричку, рассыпал зерно в придорожную грязь. У других возчиков ящики дырявые. Зерном устланы все дороги — от комбайна до зерносушилки.

Председатель колхоза им. Ворошилова тов. Салагаев перебрасывает зерно с этих примитивных токов только тогда, когда комбайны не работают. Специальной транспортной бригады для перевозки зерна из-под комбайна и для транспортировки его на элеватор не создано.

Зерно приходится неоднократно перелопачивать. Это задерживает выполнение плана хлебопоставок. За двойную работу колхоз расходует дополнительно сотни трудодней, отрывает людей от уборочных работ.

За последние дни прекратились скирдование и молотьба скошенного хлеба. Уборка и хлебосдача срываются.

**ПОЛЯНСКИЙ.**

### В поле нет хозяина

В совхозе шахты имени Сталина (Прокопьевск) на уборке зерновых допускаются большие потери урожая. Вязка снопов вслед за косовицей не организована. Не связанный в снопы хлеб под дождем осыпается и преет. Две недели в таком состоянии находится ячмень.

Директор совхоза Синявский и агроном Неживой игнорируют борьбу с потерями. В их присутствии уборочные машины работают без зерноуловителей. Стерня всюду устлана колосьями.

Вместо организации сбора колосьев Синявский распорядился пустить на жнивье скот. В результате коровы пасутся не только на убранных полосах, но и там, где хлеб лежит в розвязи или не заскирдован.

Директор Синявский заверил городские организации в том, что у него на полях оборудованы крытые тока. Бригада рабкоровского рейда установила обратное. Крытых токов нет, и обмолот хлеба в ненастную погоду идет под открытым небом. Из-за этого половина зерна не вымолачивается.

**Н. ТОКАРЕВ, В. БАРИНОВ.**

### Соревнование вязальщиц

Вязальщицы колхоза «Кзыл Шарек», Яшкинского района, с каждым днем увеличивают производительность труда. В начале уборочных работ они навязывали по 600—700 снопов. Однажды колхозница Котубаева навязала 1.000 снопов и вызвала на соревнование подруг по работе.

Примеру Котубаевой последовали другие. Сейчас тов. Лазарева навязывает по 1.000 снопов. Такую же производительность труда имеет тов. Садыкова. А инициатор соревнования тов. Котубаева вяжет за день по 1.200 снопов.

**С. ШАРАФУТДИНОВ.**

### СВОДКА

**О ХОДЕ СЕВА ОЗИМЫХ И ВСПАШКИ ЗЯБИ В КОЛХОЗАХ ПО РАЙОНАМ ОБЛАСТИ НА 10 СЕНТЯБРЯ**

| РАЙОНЫ | Сев озимых | Вспашка зяби |
|---|---|---|
| 1. Промышленовский | 105,3 | 9,4 |
| 2. Кузнецкий | 90.3 | 4,2 |
| 3. Троицкий | 90,1 | 2 6 |
| 4. Таштагольский | 84 8 | 2,0 |
| 5. Ижморский | 84,7 | 3,7 |
| 6. Кемеровский | 83 8 | 1,4 |
| 7. Тисульский | 81,3 | 8,1 |
| 8. Ленинский | 77 8 | 6,0 |
| 9. Беловский | 76,6 | 2,8 |
| 10. Прокопьевский | 76 4 | 2,8 |
| 11. Мысковский | 76,2 | 3,3 |
| 12. Топкинский | 75 5 | 1,5 |
| 13. Гурьевский | 75,1 | 3,0 |
| 14. Юргинский | 73 9 | 3,2 |
| 15. Чебулинский | 72,1 | 3,8 |
| 16. Кузедеевский | 69 0 | 1,5 |
| 17. Подунский | 68,5 | 5,1 |
| 18. Киселевский | 67.9 | 0,9 |
| 19. Итатский | 67,8 | 0,1 |
| 20. Мариинский | 67.1 | 3,5 |
| 21. Анжеро-Судженский | 65,8 | 2,6 |
| 22. Яшкинский | 64 5 | 3,5 |
| 23. Тяжинский | 64,3 | 1,1 |
| 24. Барзасский | 63 8 | 0,6 |
| 25. Крапивинский | 62,7 | 1,1 |

## *Селькоровский рейд по борьбе с потерями на уборке урожая*

### В тиши глухой

Колхоз «Культурный путь» находится в 40 километрах от районного центра. Сюда редко заезжают районные руководители, не часто бывает и директор Зарубинской МТС тов. Ларионин.

—Шемякин — надежный человек, — об'ясняют они. — Дело свое знает.

Такую оценку Шемякин, председатель колхоза, заслужил за первый год пребывания в колхозе «Культурный путь». Тогда он организовал дело так, что колхоз почти первым в Топкинском районе закончил уборочные работы и полностью рассчитался с государством по хлебосдаче. Успешно развивалось животноводство. Экономика колхоза заметно повышалась.

Прошло три года. Шемякин ослабил руководство, меньше стал проявлять инициативы. В прошлый летнеуборочный период колхоз сорвал план заготовки кормов. Скот остался в зиму без сена. В результате много скота пало. Однако Шемякин не учел этой ошибки, не выполнил план силосования и сенокошения и в этом году.

После долгих дождливых и пасмурных осенних дней выглянуло долгожданное солнце. Природа ожила. Соседние колхозы по-боевому включились в хлебоуборку.

Но тихо в колхозе «Культурный путь» Большинство колхозников дома улаживали личные дела. И только небольшая часть хлеборобов, душой болея за судьбу обильного урожая, вышла в поле.

Шемякин в это утро еле поднялся. От усиленной попойки накануне болела голова. Удивившись солнечному утру, он направился на мельницу. У мельника всегда найдется что-нибудь глотнуть и подкрепить организм ухой из жирных свежих окуней.

Шемякина не интересовали в эту минуту ни уборка, ни хлебосдача. Его не тревожило, что сушилка вышла из строя, молотилка и комбайн не работают, машинисты сенокосилок и вязальщицы не выполняют дневного задания и делают на каждом гектаре потери по полтора — два центнера хлеба, вывозка зерна на элеватор не организована.

Вот уже три дня этот горе-руководитель носит в кармане недочитанный до конца график РК ВКП(б) и райисполкома по хлебосдаче на сентябрь. Члены правления не знают, что колхоз в этом месяце должен вывезти на элеватор 1.400 центнеров зерна. Их не беспокоит, что убрано зерновых только 207 га из 600 по плану, обмолочено 91 га, не заскирдовано ни снопа.

Так невозмутимо руководители колхоза «Культурный путь» проваливают уборку и хлебосдачу.

**Бригада селькоровского рейда: С. ДЫБОВСКИЙ, К. МАРКОВ, И. МЯКИШЕВ.**

### Утечка зерна

Колхоз «Новая заря», Кемеровского района, плохо подготовился к уборочной кампании. Бывший председатель колхоза Быченко совершенно безразлично относился к своим обязанностям. Он потакал лодырям, раздавал кому попало сенокосные угодия, а скот колхоза обрекал на голодовку.

За последние годы трудовая дисциплина в колхозе сильно упала. Быченко не позаботился о том, чтобы успешно провести хлебоуборку и расчет с государством. Колхоз не имеет в достатке ни сбруи, ни телег, ни ручного инвентаря.

—Хозяйство наше было без пригляда, —говорит новый председатель колхоза тов. Гайнулин. — Теперь задача — не жалея труда, поставить артель на ноги.

Кое в чем уже заметна заботливая хозяйственная рука нового руководителя колхоза. Но на хлебоуборке имеется много недостатков, а главное — нет борьбы с потерями урожая.

Мы побывали на полях колхоза.

До сих пор еще не убрана озимая рожь на площади 5 га. Между тем созрели яровая пшеница, гречиха, просо, ячмень.

Семенной участок пшеницы начали убирать сенокосилкой с приводом. Но как проходит уборка! Вся полоса обильно усыпана колосьями. Вязальщицы работают без ручных граблей. Машинист сенокосилки Михаил Шамшурин теряет хлеб, делает огрехи. Потери достигают 60-70 колосьев на одном квадратном метре. В отдельных случаях скошенная пшеница растеряна горстями.

—Ничего, подберется, — успокаивает бригадир-полевод Павел Железняк. Вероятно, также говорил бригадир, когда убирали рожь. Но снопы свезли, а колосья остались прорастать на полосе. Потери здесь безвозвратны. Они составляют не менее 30 колосьев на одном квадратном метре.

Ясно, что при таком качестве уборки урожая колхоз «Новая заря» недоберет много десятков центнеров хлеба.

Обмолоченный хлеб, отправляемый с токов, взвешивается на весах, взятых из дома отдыха. Они неисправны. Это также дает повод к утечкам зерна. Из отправленных на пункт Заготзерна 5 тонн 380 килограммов нехватило 4 центнера.

Охрана зерна поручена ненадежным, безответственным людям. Сторож Васильков, приставленный охранять хлеб на полевом току, нередко спит на посту.

Имеющиеся в колхозе два комбайна «Коммунар» и две сенокосилки полностью не используются.

В погожий солнечный день 10 сентября оба комбайна не работали, потому что председатель колхоза все тракторы отправил, а комбайнера Ямщикова отпустил домой. На следующий день комбайны решили пустить только после полудня. Посланная на молотьбу группа колхозников и городских рабочих до 10 часов утра сидела без работы в ожидании бригадира Железняка. А комбайнерка Анна Исачкова ждала, пока приедет из тракторного отряда заправщик.

Из-за нераспорядительности руководителей колхоза далеко не полно используются присланные из Кемерово рабочие. Бригадир т. Железняк не во-время дает им наряды. 10 сентября группа девушек-вязальщиц долго не могла начать работу, потому что машинист сенокосилки Шамшурин поздно выехал жать. Отсюда понятно, почему Шамшурин на косовице хлеба не выполняет норму.

Мы поставили перед правлением колхоза «Новая заря» вопрос об устранении указанных недостатков. Богатый урожай должен быть убран во-время и сохранен весь до одного зернышка.

**Бригада селькоровского рейда: А. ОВЧИННИКОВ, Н. ШУЛЬЖЕНКО, В. КАРНИЦКАЯ, А. РАДЬКОВ, Н. БОЧАРОВ.**

# Хлеб—незаменимое оружие в борьбе за успешное осуществление новой сталинской пятилетки. Больше хлеба государству!

ОБЗОР ПЕЧАТИ

## На правильном пути

Кузедеевский район хорошо справляется с уборкой урожая и успешно выполняет план хлебопоставок. В соревновании районов он занимает первое место по области. Ему присуждено переходящее красное знамя обкома ВКП(б) и облисполкома.

В успехах кузедеевцев есть большая заслуга их районной газеты «По сталинскому пути» (редактор тов. Стополянский). Редакция газеты правильно поняла свою задачу: мобилизовать колхозников на проведение уборочных работ в сжатый срок с качеством на отлично, помочь им развернуть на полях действенное соревнование, добиться быстрейшего выполнения плана хлебосдачи.

13 июня газета подвела итоги соревнования колхозов на весеннем севе, а в следующем номере дала передовую «Быстрее закончить ремонт хлебоуборочного инвентаря». С этого дня и до начала уборочной кампании газета из номера в номер печатает материал, мобилизующий колхозников и районные организации на отличную подготовку к уборке урожая.

Газета помещает обязательства коллектива Кузедеевской МТС. Через полмесяца проверяет их выполнение, указывает на затяжку с ремонтом комбайнов и сложных молотилок, ставит вопрос о быстрейшем изыскании недостающих частей и деталей.

Решения XIV пленума обкома ВКП(б) редакция газеты приняла как боевую программу действий. Этого же она потребовала от партийных организаций села.

Партийная организация Гавриловского сельсовета оказалась в стороне от подготовки к уборке урожая. Газета подвергла ее работу резкой критике.

Колхозы Учульского сельсовета раньше всех в районе полностью подготовились к уборочной. В корреспонденции об этом газета подчеркнула, что особой заслугой учульских колхозов является строительство хороших крытых токов, обеспечивающих обмолот хлеба в любую погоду.

В статье «Образцово подготовиться к приему зерна нового урожая» газета бьет тревогу о том, что глубинки, расположенные в Сары-Чумышском, Бенжерепском, Мунайском и Кондалепском сельсоветах, не готовы к приему нового урожая.

«Спрашивается, — говорится в статье, — что думают председатели указанных сельсоветов тт. Францевич, Князев, Гребенщиков, Кошелев и Посуконько? Куда колхозы их сельсоветов будут сдавать хлеб? Позволительно спросить также уполномоченного Министерства заготовок по нашему району тов. Кокорина и директора районного отделения Заготзерна т. Демидова, почему они мирятся с таким положением?»

В первых числах августа колхозы приступили к уборке озимого хлеба. Газета печатает передовую «Убрать рожь до начала созревания яровых культур» и дает подборку о том, что показали первые дни уборки. В заметке «Почему отстает колхоз «Майское утро» приводятся факты, характерные для многих сельхозартелей: растерянность руководителей колхоза в первые дни уборочных работ.

В последующих номерах материалы даются под такими аншлагами: «Не допускать перестоя хлебов на корню», «Убирать хлеб полный световой день», «Молотить круглые сутки, бесперебойно сушить и сдавать зерно государству», «Убирать хлеб в любую погоду и строго выполнять график хлебосдачи».

Газета бьет в точку. Она живет интересами колхозников. Помогает им ориентироваться в создавшейся обстановке.

На полях колхозов развертывается соревнование. Газета берет под контроль выполнение обязательств сельсоветами: Лысинским, и В.-Талинским.

Газета крепко критикует колхозы имени Тельмана, «17 лет Октября», «Красный шорец» и другие за плохую организацию труда в поле, низкую трудовую дисциплину, за неумение организовать быструю вывозку хлеба в закрома государства.

В передовой «Селькоры, активно включайтесь в рейд борьбы с потерями урожая» приводятся факты отсутствия борьбы за качество уборки. Здесь же помещена корреспонденция, рассказывающая, почему в колхозе «Первое мая» большие потери зерна. Причины потерь в этом колхозе характерны и для других сельхозартелей.

В номере за 29 августа напечатана информация о том, что колхоз «Ленинский путь» выполнил годовой план хлебопоставок, а рядом рассказано, как колхозники добились этой победы.

Газета ввела на своих страницах районную доску почета, публикует результаты соревнования сельсоветов, дает сводки о ходе уборки зерновых.

Сейчас газета «По сталинскому пути» вместе со всеми колхозниками района борется за то, чтобы в сентябре полностью завершить уборку урожая и выполнить годовой план хлебосдачи.

## За высокую трудовую дисциплину на уборочных работах

В сталинском уставе сельхозартели говорится: «Все члены артели обязуются... работать честно, подчиняться требованиям устава, постановлениям общего собрания и правления, соблюдать правила внутреннего распорядка, аккуратно выполнять возлагаемые на них правлением и бригадиром работы и общественные обязанности, строго соблюдать дисциплину труда».

Если в любое время года успех дела в колхозе определяется высокой трудовой дисциплиной, то ясно, насколько она необходима сейчас в горячую и ответственную пору уборочной кампании.

Надо во-время и без потерь убрать урожай, в срок выполнить план хлебопоставок, посеять озимые, вспахать зябь. Только при условии высокой трудовой активности всех колхозников можно успешно справиться с этими работами.

Во многих колхозах нашей области уборочные дни ознаменовались превосходными образцами стахановского труда. Колхозники — участники бригад селькоровских рейдов — в своих письмах в газету приводят десятки примеров самоотверженной работы тружеников полей.

«Наш колхоз, — пишут селькоры из сельхозартели «Знамя труда», Итатского района, — крепко спаянная дружная семья. У нас нет отлынивающих от труда. Даже очень пожилые колхозники, как например Кокина Розалия, которой за 70 лет, выполняют посильную работу.

Слово председателя колхоза инвалида Отечественной войны тов. Лейтана для колхозников закон, поэтому и работа в поле кипит. Заканчиваем уборку зерновых. Потери урожая не допускаем. Хлеб непрерывно сдаем государству».

Из колхоза имени Сталина Анжеро-Судженского района пишут:

«У нас все колхозники выполняют нормы выработки на уборке урожая. Многие стахановки и стахановцы, горя желанием быстрее управиться с полевыми работами, совмещают по две профессии. Например, Анастасия Копнова перевыполняет норму выработки на уборке хлеба вручную и несет обязанности поварихи».

Селькоры из Кузедеевского района рассказывают, что колхозы «Ударник» и имени Крупской, выполнившие годовой план хлебопоставок, добились этого введением четкого распорядка рабочего дня в поле. Руководители колхоза высоко подняли дисциплину труда, обеспечили ежедневный выход на работу каждого колхозника, добились выполнения и перевыполнения норм выработки.

Таких примеров можно привести очень много. Где крепкая трудовая дисциплина, где выполняется устав сельхозартели — там уборка урожая и хлебопоставки проходят успешно.

Иную картину можно видеть в колхозах, руководители которых вместо умелого использования каждого колхозника и уплотнения рабочего дня прячутся за ненастную погоду. Они даже «не замечают» того, что рабочий день многих колхозников начинается в 10—11 часов утра, что люди в поле слоняются без дела.

В колхозе имени XVIII партс'езда, Гурьевского района, нарушение трудовой дисциплины, расхлябанность стали обычным явлением. Многие колхозники в первую очередь выполняют работы на собственных огородах, а затем выходят на уборку урожая.

Вот как селькор тов. Перов описывает начало рабочего дня в этом колхозе:

«У конторы правления колхоза бригадир Нарышев ожидает колхозников. Солнце уже поднялось высоко, а люди не идут.

— Не знаю, как и быть, — говорит бригадир, — наряды давно всем даны.

Бригадир вздохнул и пошел к столбу, на котором висел осколок рельса, заменяющий колокол на случай пожара.

— Была не была, — сказал он и отчаянно застучал палкой по рельсу.

На улице стали появляться колхозники. Пришел председатель Романенко. Послышались выкрики:

— Председатель, у меня литовки нет!

— Где вилы взять?

— Дуги не могу найти.

Рабочий день в колхозе имени XVIII партс'езда начался»...

Колхозы Ермаковского сельсовета Барзасского района несвоевременно начали уборку урожая только потому, что многие колхозники были заняты шишкобоем. С ведома правления сельхозартели «Трудовой путь» колхозники в течение нескольких дней били шишки, а работа в поле стояла.

Полнейшая расхлябанность трудовой дисциплины царит в колхозах Шумихинского сельсовета, Кемеровского района. Секретарь партбюро Кемеровской МТС тов. Тютиков пишет:

«3 и 4 сентября стояла хорошая погода. Но в эти дни руководители колхозов «Путь Ленина» и имени Буденного в поле не показывались. Их примеру последовали многие колхозники. В колхозе «Путь Ленина» комбайн и два трактора сделали двухдневный простой только потому, что некому было указать, на каком участке надо работать. Председатель колхоза в это время раз'езжал по гостям».

Колхоз имени Буденного в дни уборочной остался без руководителя (председателя Ульянова сняли с работы и на его месте никого нет). В результате большая часть колхозников на работу выходит в 10 часов утра. Комбайны обслуживаются одними подростками. Отсюда большие потери зерна.

Неудивительно, что Шумихинский сельсовет по хлебосдаче находится на последнем месте в районе.

Возмутительные факты изложены в коллективном письме, присланном из колхоза имени Кагановича, Кузедеевского района:

«Жена председателя ревкомиссии Ксения Нечаева в 1946 году на колхозных работах не была ни одного дня. Больше того — она ведет разлагательскую работу среди колхозниц, внушает им в первую очередь заниматься личным хозяйством, чаще бывать дома и реже на полях уборки».

Как видно из письма руководители колхоза не дали должного отпора саботажнице.

Уставом сельхозартели определены нормы воздействия на колхозников, не желающих честно трудиться. За невыход без уважительных причин на работу, за недоброкачественную работу и за другие нарушения дисциплины правление должно налагать на виновных взыскания, согласно правилам внутреннего распорядка, а если это не помогает — ставить вопрос об исключении лодырей из колхоза.

Эти меры борьбы за укрепление трудовой дисциплины применяются, к сожалению, редко.

Настал решающий этап уборочных работ. Дорог каждый день, каждый час, дороги каждые трудовые руки. Никакой пощады лодырям и разгильдяям. Никакой скидки руководителям колхозов, не желающим навести должный порядок там, где идет борьба за хлеб.

Только установив железную дисциплину труда, широко развернув социалистическое соревнование между бригадами и звеньями, колхозы обеспечат образцовое проведение уборки и хлебосдачи, выполнят свои обязательства перед государством.

**Н. СОЛОВЬЕВ.**

## Не торопятся с ремонтом овощехранилищ

Передовые подсобные хозяйства города Сталинска активно готовят складочные помещения, овощехранилища и бочкотару для овощей и картофеля нового урожая.

ОРС'ы Кузнецкого металлургического комбината, треста «Куйбышевуголь» и Сибирского металлургического института привели в порядок и побелили овощехранилища, ремонтируют бочкотару.

ОРС КМК строит новую сушилку. В совхозе «Сталинец» оборудуется овощехранилище нового типа, емкостью на 900 тонн.

Однако, в большинстве подсобных хозяйств Сталинска подготовка овощехранилищ и складочных помещений проходит из рук вон плохо.

За годы войны многие овощехранилища пришли в негодность. Так, например, обстоит дело со складским хозяйством Сталинсторга. Там вышло из строя пять складов. Накануне разрушения квашной цех. Но руководителей Сталинсторга это, видимо, не тревожит.

Совершенно не приступили к ремонту овощехранилищ ОРС'ы Алюминьпродснаба и «Сталинскпромстроя».

Склады для ссыпки овощей ОРС'а «Сталинскпромстроя» с весны засыпаны минеральными удобрениями и в помещении стоит специфический запах сульфата.

В прошлом году этот ОРС ссыпал картофель в арендованные помещения, которые зимой обвалились. Капусту перерабатывали в марте, довели ее до нестандартного качества и получили 30 процентов отхода. Так же может получиться и нынче.

Линейный ОРС станции Новокузнецк (начальник ОРС'а тов. Хващенько) в сводке горкому ВКП(б) указал, что овощехранилища при столовых приведены в порядок, а остальные в стадии ремонта. При проверке оказалось, что это—неправда. Овощехранилища к приему овощей и картофеля не подготовлены, отдельные из них совершенно негодны к эксплоатации.

**А. СИДОРЕНКО,**
**инспектор госплодоовощной инспекции.**

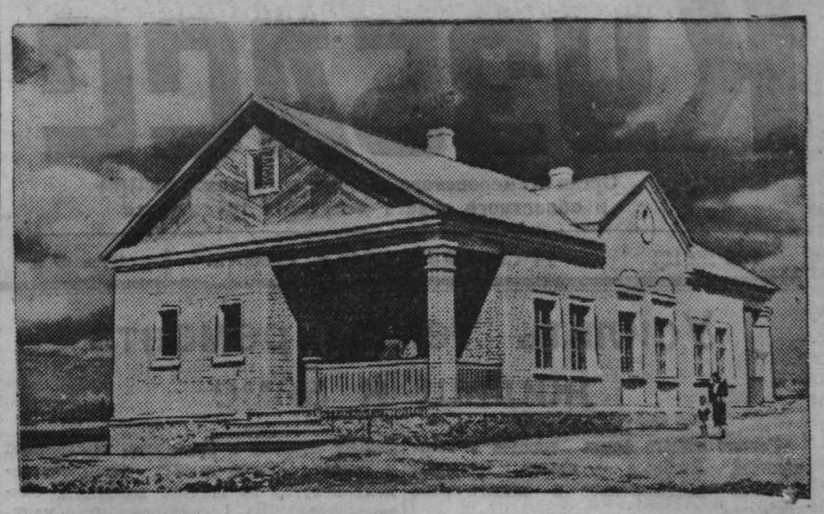

Саратовская область. В поселке «Новая Елшанка» выстроены и сданы в эксплоатацию несколько двухквартирных домов-коттеджей для инженерно-технических работников и стахановцев-бурильщиков Елшанских газовых месторождений. Каждая квартира состоит из 3-х комнат, кухни и подсобных помещений.

На снимке: один из домов-коттеджей. (Фотохроника ТАСС).

*На культурно-бытовые темы*

## Не повторять допущенных ошибок

Недавно советским архитекторам за их лучшие работы правительством были присвоены звания Сталинских лауреатов. Это говорит о том, что когда работники искусства мобилизуются вокруг задач, поставленных партией и правительством, когда они активно включаются в социалистическое строительство, по-большевистски вскрывают свои недостатки и решительно преодолевают их, то вместе со всем нашим народом советские зодчие делают чудеса.

К сожалению, нельзя этого сказать об архитектурной общественности г. Кемерово. Если отдельные архитекторы и работают активно над вопросами искусства, а также над конкретными проектами, то организация архитекторов в целом спит непробудным сном вот уже в течение пяти лет.

А разве мало было случаев, когда надо было мобилизовать нашу архитектурную общественность на выполнение задач, поставленных партией и правительством? Разве можно было оставаться в стороне при реализации решения правительства о жилищном строительстве в Кузбассе? Разве можно было сидеть сложа руки после решения правительства о строительстве индивидуальных домов, предназначенных для трудящихся? Есть немало и других вопросов, мимо которых не имеет права проходить местный союз советских архитекторов.

Как много времени, труда и средств было вложено в малоэтажное строительство у нас на Магистральной улице (Центральный район) и на улице Рекордной (Кировский район). А каковы результаты?

Более неприглядной картины, чем представляют собой эти кварталы, трудно представить. И самое страшное в том, что положения уже нельзя исправить.

Внутри кварталов новой застройки не только нет места для того, чтобы посадить пару деревьев или кустов, но нет почти никакой дворовой площадки. Центральное место внутри кварталов к позору планировщиков и застройщиков занимают выгребные уборные и сараи для хранения дров.

Между тем, именно малоэтажная застройка дает возможность прекрасно организовать внутриквартальное пространство. В подтверждение этому можно привести хотя бы поселок в Гурьеве на Каспии, автор которого получил звание лауреата Сталинской премии, поселок в Хорошеве под Москвой и многие другие.

Планировщики этих поселков не в пример нам ни на минуту не забывали, что архитектура, как одно из изобразительных искусств, является и одной из форм идеологии.

Обычно при неудачах с застройкой у нас принято ссылаться на трудности военного времени. Но если война во многом отразилась на качестве строительства, то архитектурная планировка застроек могла и обязана была оставаться на высоком уровне.

Реальная же причина безобразного положения со строительством в Кемерово кроется в бездеятельности и в непонимании своих задач органами архитектуры и ее общественности.

На одном из собраний архитекторов в июне этого года ставилось обсуждение плана работ местного союза советских архитекторов на 1946 год. Но здесь же выяснилось, что никакого плана нет и обсуждать, следовательно, нечего...

Это собрание созывал и им руководил уполномоченный союза советских архитекторов тов. Вайнгауз. Распустив собрание на полуслове, тов. Вайнгауз обязался созвать архитекторов вновь через пару дней. Но эта пара дней так и тянется с июня месяца.

Не лучше и ведомственная жизнь архитектурных органов города. Неоднократно осужденная обезличка укоренилась в работе нашего ведомства. Проекты застройки города должны проходить через руки главного городского архитектора. Он один правомочен дать разрешение на открытие финансирования строительства.

На деле же значительную часть проектов городского строительства утверждает областная комиссия, а главный архитектор лишь штампует их пюст фактум. Городская архитектурная комиссия, по существу, ничего не делает, так как почти все проекты проходят через областную.

Архитектурная общественность Кемерово, при активной вмешательстве советских и партийных органов, должна решительно перестроиться и зажить нормальной жизнью советского творческого коллектива, призванного осуществлять предначертания большевистской партии и правительства в области строительства социалистического Кузбасса.

Архитектор **Г. ПИСАРЕВ**

## Неорганизованно начали год в школах Сталинска

Более 30 тысяч детей металлургов, строителей и шахтеров начали учебный год в школах Сталинска. Многие школы подготовились к встрече ребят: здания отремонтированы, пополнен классный инвентарь. В этом помогли шефы—Кузнецкий комбинат, завод имени Молотова и «Стройдеталь», трест «Сталинскпромстрой».

Машиностроительный завод, где директором тов. Зоненко, выдал для школы № 8 цемент, краски, отремонтировал крышу. Главный инженер завода тов. Балашев, начальники цехов тт. Фишман и Пышнов частенько заглядывают в школу, интересуются ее нуждами.

Однако первые дни занятий показали и большие упущения в подготовке к учебному году.

Нехватает парт и школьных досок. В одном Молотовском районе, например, недостает 266 парт и многих досок. В крупнейшей школе № 12 до сих пор тянется покраска полов, застекление окон, ремонт гимнастического зала. Мало света в первой средней школе, так как половина окон забита фанерой.

В 28 школе Куйбышевского района укомплектовано 18 начальных классов, а учителей всего лишь 8. В 18 средней школе нет преподавателя математики и четырех учителей начальных классов.

За последние годы Сталинск значительно вырос. В нынешнем году впервые переступили порог школы 6 тысяч «новичков», поэтому многие школы оказались перегруженными. В 54 неполной средней школе Куйбышевского района в первый день пришло много «непредвиденных» учеников. Их заблаговременно не зарегистрировали и на уроках присутствовало по 52 человека, а в средней школе № 9 — 57 человек в классе.

Это неудивительно. Рядом с 54 школой в районе совхоза «Садо-парковое» вырос поселок индивидуальных коттеджей металлургов: из-за перегруженности многим детям отказала в приеме 46 школа.

Характерно то, что произошло в неполной средней школе № 4, рассчитанной на 500 учащихся. Сюда явилось 900 человек. Школа не смогла принять многих ребят из домов новостроящегося участка «Соцгород» по Ворошиловскому шоссе. А рядом здание неполной средней школы № 55 уже несколько лет занято под общежитие рабочих... треста «Сталинскпромстрой»!

В 39 школе Орджоникидзевского района, вместо 12 классов по плану, открыли 21; в 35 школе открыли 21; в 35 школе зарегистрировано 500 детей, а на занятия явилось более 800.

В минувшем учебном году в школах Сталинска остались на повторный год около 3 тысяч детей, более 200 ребят совсем не посещали школу. Сказались неприспособленность учебных зданий, многосменные занятия. Теперь нельзя допустить повторения подобных явлений. Новый учебный год только начался, и есть все возможности с первых же дней устранить недостатки в школьной работе.

В Сибирском металлургическом институте имени Орджоникидзе возобновила учебу тысяча студентов.

На первый курс принято 200 человек. Много студентов, ушедших в годы войны на фронт, сейчас вернулись в институт и занимаются на старших курсах.

Учебный корпус, лаборатории и подсобные помещения института капитально отремонтированы. В этой работе принимали участие и сами студенты. Институт получил новое оборудование.

В нынешнем учебном году в институте намечаются серьезные научно-исследовательские работы, имеющие практическое значение для металлургии Кузбасса. Таковы, например, работы по прямому восстановлению руды во вращающихся печах, которые вскоре получит Кузнецкий комбинат. На кафедре металла и чугуна уже начато исследование металлургических свойств руд Горной Шории. Эта задача имеет значение для Кузнецкого комбината по плану четвертой сталинской пятилетки. На кафедре электрометаллургии ведется исследование чугунашских кварцитов; на кафедре термической обработки консультируется проект нового рельсотермического цеха Кузнецкого комбината.

Учебный год начался в учительском и педагогическом институтах. На дневное и вечернее отделения металлургический техникум принял многих работников предприятий Сталинска. Начала работать приемная комиссия в Сталинском вечернем университете марксизма-ленинизма.

**Н. ЗЕЛЕНИН.**

## К чему ведут простои на уборке

Теплое сентябрьское утро. Облака держатся высоко. День обещает быть сухим, погожим.

— В такой день — хоть все сразу схвати. Дорогая пора, — говорит член нашей рейдовой бригады комбайнер Михин.

Но вот половина восьмого, а на бригадном стане полеводческой бригады Федотова в колхозе им. XVIII партс'езда жизнь только что пробуждается.

Трактористы Кудяжкин и Кондратов ходят у трактора, гремят ключами.

— Все готово у нас, — говорит Кондратов. — Рожь сеять должны сегодня. А семян нет, не подвезли.

Оказывается только в половине восьмого Федор Федотов и Владимир Красильников уехали на отдаленный ток за семенной рожью. Сеяльщика Александра Зорькина вообще нет в поле. Могут подвезти к 9 часам семена, но сеять не придется.

Бригадир Федотов ходит вокруг стана. Бригада по распорядку дня должна была в 6 часов начать работу. Два дорогих часа уже потеряно. Но бригадир спокоен, словно все благополучно.

Чувствуя неловкость перед бригадой селькоровского рейда, районный уполномоченный тов. Нехорошев старается показать, что с его стороны все сделано.

— Распорядок мы утвердили на бригадном совещании, — говорит он.—В правлении тоже утвердили. Крупными буквами у нас все расписано. Можно даже просмотреть.

Было без четверти девять, а люди из деревни не появлялись. Спокойно было на току. 150 центнеров пшеницы, десятки центнеров ржи лежали неочищенные, не подготовленные к отправке на элеватор.

Веялки застучали лишь в десятом часу.

— Дождем все утро пахло, — замечает Татьяна Красильникова, — Вот, думаем, пойдет.

Бригадир Федотов не наказал нарушителей трудовой дисциплины. Он привык, смирился с этими нарушениями. А Татьяне Красильниковой и ее подругам — Нарышевой, Сызгановой, Кудряшкиной тоже нет интереса выходить на работу рано. Все равно их выработку никто не учитывает, поздний выход не грозит им потерей 5—6 трудодней в неделю за невыполнение норм. Федотов все равно напишет: «Нормы выполнены, 1,25 трудодня».

Бригада Федотова отстает с уборкой. К 5 сентября едва скошена треть хлебов. Хлеба перестаивают. Урожай под угрозой больших потерь. И все же работают люди без напряжения.

— А сколько совсем не выходит на работу! — говорит звеньевая Бабанакова.

Бригада селькоровского рейда установила, что из 70 человек в бригаде Федотова 4 сентября 34 человека совсем не вышли на работу. 5 сентября не вышли на работу 38 человек. В бригаде в эти дни не работала ни одна жатка, не косили хлеб литовками. Из 20 рабочих лошадей только половина была на работе.

Скирдование хлеба бригада не производила. А ведь здесь по полю разбросаны суслоны пшеницы, на пяти гектарах третью неделю стоят суслоны ржи. Они уже проросли. Хорошие дни 4 и 5 сентября, все же не были использованы для скирдования.

Легко подсчитать, что на трех машинах и десятью литовками можно было лишь в первой пятидневке сентября дополнительно скосить не менее 70 га хлеба. Использование этих резервов с начала уборки — это 400 га скошенного хлеба. К 10 сентября в бригаде Федотова весь хлеб был бы скошен.

Колхозу имени XVIII партс'езда Бачатская МТС послала лучшего своего комбайнера Федота Михина. Он к 1 сентября убрал 120 га.

Когда Михин узнал, что Семен Обуков в Поморцевской МТС к этому же сроку убрал 170 га, он сделал вывод: надо ему полнее использовать рабочий день. Он тогда может убирать до 30 га ежедневно. Такую выработку на «Сталинце» в этом году он уже давал.

Михин понимает, что выработка зависит не только от него. Надо, чтобы все, начиная от штурвального и тракториста, и кончая соломокопнителями, работали дружно.

— Сделаем, — обещал Федотов.

А 5 сентября бригада селькоровского рейда зарегистрировала такой факт: Кудашкина Анисья, Ермайкина Нина, Сызганова Мария явились в 8 час. 45 мин. утра, а Чебельковых Лидии и Анны и к этому времени у комбайна не было. Михин был вынужден ждать их. Машина стояла.

Не совсем заботливы к передовому комбайнеру руководители Бачатской МТС. Михину давно обещали оборудовать ночное освещение на комбайне. Этого не сделали. Каждый день Михин теряет два рабочих часа, или не менее 3 га выработки.

Учет труда в бригаде запущен. Сам Федотов утром 5 сентября не мог назвать, кто из колхозников сколько сработал, сколько Татьяна Красильникова и ее звено очистили за день зерна на току, сколько Виктор Долгих и его пятеро товарищей, каждый в отдельности, отвезли пшеницы от комбайна.

А без точного учета трудно определить: кто хорошо работает, а кто лодырничает. Сами возчики говорят, что отвезти 150 центнеров зерна от комбайна на расстояние 500 метров можно легко на пяти—шести лошадях. А Федотов ставит ежедневно 10 лошадей. 4 сентября на каждой лошади было отвезено от комбайна лишь по 15 центнеров зерна. Это в итоге четырехчасовой работы лошади

Последний номер «Боевого листка» в бригаде вышел 1 сентября. Мы стали искать в нем резкой критики лодырей, людей не выполняющих нормы, опаздывающих на работу. Но молчит об этом «Боевой листок». В нем передовая из общих фраз: «Охватить весь комплекс полевых работ... Хлеб нужен стране...» и т. д.

А то, что колхоз выполнил едва 6 процентов годового плана хлебосдачи, что в бригаде нетерпимая расхлябанность, — об этом редактор «Боевого листка» тов. Красильникова Мария умалчивает.

«Боевой листок» впадает в грубую ошибку, расхваливая колхозниц Кистареву, Анисью Красильникову и Анну Кудашкину, не выполняющих норм на очистке зерна. Чтобы скрыть их плохую работу и выдать не выполняющих нормы за стахановцев — Красильникова не показывает в «Боевом листке» их выработку.

Не ясно ли, что такая работа «Боевого листка» лишь разлагает дисциплину в бригаде Федотова.

Председатель колхоза тов. Красильников А. П., узнав о намерении участников рейда проверить борьбу с потерями урожая в колхозе, посоветовал посмотреть это дело у соседей.

— Там больше потери, — говорил он.

Однако проверка показала, что и у тов. Красильникова потери на каждом шагу: остается колос на полосах, преет зерно на току, а 49 центнеров ржи в амбаре совсем проросли, зерно превратилось в солод.

Урожай в колхозе имени XVIII партс'езда, в одном из самых крупных колхозов Беловского района, находится под угрозой больших потерь. Самый большой источник потерь — это затяжка с уборкой и медленный ремонт зерносушилки. Затяжка с ремонтом сушилки привела к тому, что последнюю неделю колхоз совсем приостановил хлебопоставки государству.

**Бригада селькоровского рейда: Я. СЕВЕРНЫЙ, Ф. МИХИН, Н. БАБАНАКОВА.**

*Предоктябрьское социалистическое соревнование*

## В ответ на обращение осинниковских горняков

Обращение шахтеров треста «Молотовуголь» Осинниковского рудника о развертывании социалистического соревнования в честь великого Октября нашло горячую поддержку среди горняков треста «Кемеровоуголь».

На шахте «Центральная» проходят рабочие собрания, на которых обсуждается это обращение. В ответ на обращение, коллектив шахты включился в предоктябрьское соревнование и обязался годовую программу выполнить к 21 декабря — дню рождения товарища Сталина. Горняки дали слово — выдать сверх годового плана 10 эшелонов угля.

Горняки шахты «Северная» обязались закончить годовой план по угледобыче к 25 декабря, выдать сверх плана 10 тысяч тонн топлива. Прохождение главнейших подготовительных выработок шахтеры решили в сентябре и октябре выполнить на 105 процентов.

Обращение горняков Осинниковского рудника горячо обсуждается на всех шахтах треста «Кемеровоуголь».

## Первые дни

АНЖЕРО-СУДЖЕНСК, 13 сентября. (Корр. «Кузбасса»). В ответ на призыв осинниковцев анжеро-судженские горняки отвечают делом. Бригада проходчиков, возглавляемая тов. Пьяновым, обязалась давать уходу основного штрека ежемесячно не менее сотни погонных метров. Свое обязательство она выполняет. Так, за два дня предоктябрьского соревнования тов. Пьянов дал двенадцать с половиной погонных метров. Бригадир-забойщик 17-го участка тов. Щербаков решил встретить XXIX годовщину Великой Октябрьской социалистической революции завершением государственного плана. Со своей бригадой они решили ежедневно выдавать сверх плана не менее 20 тонн.

На шахте «Физкультурник» бригада тов. Ануфриева взяла обязательство повысить производительность всех членов бригады на 25 процентов и к годовщине Октября также закончить годовой план. С первых дней они не только повысили производительность на 25 проц., а увеличили ее вдвое.

Приветствуя инициаторов предоктябрьского соревнования, бригада первого участка шахты 9-15 дала обязательство годовой план угледобычи выполнить к 24 декабря, выдать сверх годового плана 600 тонн дополнительного топлива. Эта бригада обязалась до конца года подготовить 5 квалифицированных забойщиков из числа новых рабочих.

Чтобы удержать первенство в соревновании, бригада подводит сейчас итоги работы в отдельности за каждую смену. Бригадир этой бригады тов. Кузьмин в два первых дня предоктябрьского соревнования выполняет производственное задание больше чем на 250 процентов.

### ДНЕВНИК СОРЕВНОВАНИЯ

Стахановцы Азановского мехлесопункта, кандидат в члены ВКП(б) слесарь депо Костенко со своим напарником слесарем Пивневым, на запрессовке вагонных колес выполняют норму выработки на 600 процентов. Машинисты паровоза узкоколейки тт. Романов и Афанасьев, взявшие обязательство выполнить пятилетку в четыре года, дают ежедневно по две и больше норм.

**В. Дубровский.**

### ОСВОЕНИЕ ВЫПУСКА ПНЕВМАТИЧЕСКИХ МОЛОТКОВ

Первая партия в десять пневматических молотков (рубильно-клепально-чеканочных) выпущена в цехе начальника орденоносца тов. Косова Сталинского машиностроительного завода. Испытание их показало хорошие результаты. Сейчас на заводе изготовляются специальный инструмент и приспособления для серийного выпуска новой продукции.

## На монтаже новой домны

На Кузнецком комбинате разобрали домну № 1. Рядом с действующими печами над площадкой возвышается металлическая паутина монтажного копра. С вечера на ней загораются гигантские огни — звезды прожекторов. Монтажные подмостки перешагнули высоту соседней печи № 2.

На площадке работают круглые сутки сотни людей. С рудников Горной Шории и других мест сюда приехали квалифицированные бурщики и другие специалисты. Котельщики и огнеупорщики, электрики и железнодорожники — каждый занят своим делом, стремится быстрее досрочно завершить задание.

Здесь, как нигде, решается успех выполнения четвертого сталинского пятилетия по отечественной металлургии. Министр установил срок на реконструкцию 75 суток. Директор комбината, посоветовавшись с командирами производства, утвердил график на 70 суток. Ремонтники решили уменьшить и этот сжатый срок. Слова не расходятся с делом. Демонтаж старой печи был проведен на 6 суток раньше графика. Переходящее красное знамя, специально учрежденное на период ремонта, завоевали котельщики (прораб тов. Рыбочкин), огнеупорщики (прораб тов. Петренко), ремонтно-механическая бригада (прораб тов. Уральский), ремонтно-строительная бригада (прораб тов. Мордвинов).

Трудоемкая работа проделана по удалению массивного «козла». Его подорвали и удалили частями. На эти операции затрачено 6 суток, вместо 8. Умело организовали труд огнеупорщики коллектива тов. Петренко, группы горновых тов. Болгова и ремонтники начальника участка тов. Лукащука. Разведку и с'емку брони горна параллельно провели котельщики. Особенно зарекомендовала себя смена тов. Дубовика.

56-метровый наклонный мост был поднят в собранном виде. Можно представить, сколько времени надо было бы затратить на полную сборку этой 63-тонной конструкции на месте. Хорошо руководил под'емом тов. Широков. Мост поставлен за 7 суток, вместо 20 по графику.

С каждым днем фронт монтажных работ развертывается шире. Бригады вновь обязуются сократить время на монтаже. Электроремонтники (прораб тов. Патрикеев) дали слово провести весь цикл подготовки и монтажа электроаппаратуры за 65 суток. Такое же обязательство взяла лучшая смена котельного цеха, руководимая тов. Кошкаровым. Клепальщик тов. Климов, слесарь Попов, огнеупорщик Бутов, бригадир такелажников Циркульников и многие другие в первые дни восстановительных работ показывают образцы труда. Их опыт популяризирует бюро ВЛКСМ на первой домне. Комсорг тов. Караванова организовала рейд бригад «легкой кавалерии», выпуск листка «Молнии» и стенгазеты «Крокодил». Комсомольцы приняли обращение к молодежи Магнитогорского комбината, занятой на реконструкции своей доменной печи № 1. Они призывают также металлургов Нижнего Тагила провести реконструкцию домны за 65 суток, вместо 75 суток, установленных министром.

Транспортники комбината наладили оперативную переброску ремонтных грузов.

С первых дней сооружения новой печи следует не забывать о качестве работ. Однако качество клепки в ряде случаев низкое. Котельщики в погоне за количеством допустили брак при монтаже воздухопровода горячего дутья. Есть подобные промахи у строителей и механиков.

Новая мощная Кузнецкая домна № 1 должна больше выдавать чугуна за счет исключительно качественной ее реконструкции.

Хорошо сейчас работают три остальных домны. Они справляются с возросшей нагрузкой. В августе доменный цех в соревновании кузнецких металлургов занял первое место. За первую декаду сентября коллектив доменщиков на оставшихся трех печах выдал более плана — 2 тысячи тонн чугуна.

г. СТАЛИНСК. (Корр. «Кузбасса»).

## Когда будят творческую инициативу масс

**500 рационализаторских предложений коксохимиков.**

С трибуны городского партийного актива коммунистам Кемеровского коксохимического завода был брошен упрек за то, что они не занимались движением рационализаторов и изобретателей. И как следствие, на заводе за полгода было только 50 рационализаторских предложений.

Конкретными делами ответили коксохимики на этот упрек. В последних числах июля директор завода издал приказ о проведении общественного смотра рационализации производства и механизации трудоемких процессов. Партийный комитет поручил коммунистам провести беседы среди рабочих, организовал наглядную агитацию. В частности, провели беседу на тему: дальнейший технический прогресс — главное условие мощного под'ема производства и повышения производительности труда.

Главный инженер завода составил план проведения общественного смотра. Его обсудили на расширенном заседании завкома, где присутствовали начальники цехов, парторги, профорги, рационализаторы и стахановцы завода. В каждом цехе были созданы комиссии по смотру, проведены производственные совещания. На заводе всерьез начали будить творческую инициативу трудящихся.

Начальник нового коксового цеха, инженер коммунист тов. Габай на производственных совещаниях в каждой смене и бригаде обратил внимание рабочих на слабые и узкие места, призвал людей по-хозяйски смотреть на свое производство. Это дало свои положительные результаты.

Уборка кокса, рассыпающегося из тушильного вагона, — трудоемкая работа. Бригадир хозбригады тов. Радушкин внес предложение механизировать этот процесс — установить на коксовой стороне монорельс. Внедрение предложения позволит высвободить трех рабочих.

Для установки конструкции нужен был цемент. Достать его трудно. Мастер ремонтной бригады, старый коммунист Макар Митрофанович Ратенков предложил установить конструкцию монорельса на бутовой кладке. Просто и дешево. Это предложение тут же одобрили.

Почин был сделан. Бригадир коксосортировки тов. Зайцева внесла три предложения по облегчению труда мотористок и уборщиц коксосортировки. Шамотчик тов. Денисенко предложил при перекладке корнюрной зоны батарей использовать фасонный кирпич, вместо нормального, что значительно экономит время по перекладке этой зоны. Электрик тов. Никифоров дал два предложения, механик тов. Нестеренко — четыре.

В цехе развернулось соревнование между сменами, кто больше даст ценных предложений по улучшению производства и повышению производительности труда. В первой половине августа смены тов. Кострова и Нагаева дали по 18 предложений, а по цеху их было уже больше 150.

Больших успехов в проведении общественного смотра добился коллектив старо-коксового цеха (начальник тов. Салтан). Здесь поступило 56 рационализаторских предложений. Смена тов. Гордеева дала 12 предложений, смена тов. Горбунова — 17.

Общественный смотр рационализации и механизации трудоемких процессов на Кемеровском коксохимзаводе продолжается. За две с половиной декады августа по заводу внесено больше 500 предложений. Более 60 предложений уже внедрено в производство.

**И. ВЕДРИН.**

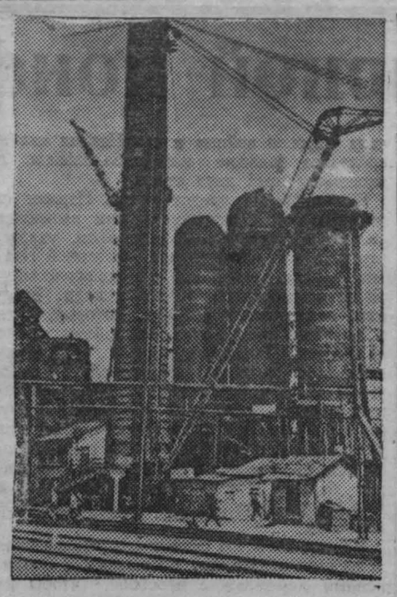

На Новотульском металлургическом заводе (Тульская область) идет строительство первой в Советском Союзе доменной печи, которая будет работать на дутье, обогащенном кислородом. Об'ем печи 330 кубометров. Строительство должно закончиться в 4-ом квартале 1946 года.

На снимке: общий вид строящейся доменной печи.

(Фотохроника ТАСС).

*Письма в редакцию*

### НЕТ ПОРЯДКА В ШАХТЕРСКОЙ БАНЕ

Много неприятностей причиняет горнякам баня на шахте «Центральная» (Кемерово). В раздевальной нехватает скамеек, одежду приходится класть на грязный пол. Освещение плохое. В мойках бани нехватает скамеек, на всю баню 30 тазов и из них 10 негодных. Вода зачастую подается грязная.

Нередко приходится ожидать часами, пока удастся помыться после работы. Сколько времени отрывает у горняка каждый день эта баня — и подсчитать трудно.

Администрация шахты, несмотря на ежедневные жалобы рабочих, ничего не делает для наведения порядка в бане.

**В. Казаков**

### БЕСПОМОЩНЫЙ РАЙПОТРЕБСОЮЗ

В магазинах Крапивинского райпотребсоюза нет соли и спичек только потому, что райпотребсоюз не может организовать их доставку.

Здесь не могут оборудовать и хлебопекарню, ожидая кирпич из Кемерово, в то время как можно было бы изыскать кирпич на месте, в районе есть свой кирпичный завод.

Председатель райпотребсоюза тов. Солодкий на всех собраниях обещает исправить недостатки, но его слова расходятся с делами.

**И. Поздняков.**

### НАРУШАЮТ УСТАВ СЕЛЬХОЗАРТЕЛИ

В колхозе «Красный молот», Промышленовского района, грубо нарушается устав сельхозартели. Председатель колхоза Денисов И. А. роздал без ведома колхоза сенокосные угодья на сторону, а колхозный скот остался на зиму без кормов.

Продукты овощеводства и животноводства расходуются без учета. Поэтому колхозный трудодень не растет, а падает. Ревизионная комиссия никаких мер к охране колхозной собственности не принимает.

**П. Порошин.**

### ПОЧЕМУ МНЕ СНИЗИЛИ ЗАРПЛАТУ?

Я работаю в Кемеровском строительном тресте, где управляющим тов. Коротков. Работал здесь я до войны и, вернувшись с фронта инвалидом, снова встал на старое место мастера. Работаю нехуже, чем раньше, норму перевыполняю, но мне почему-то с 1 мая 1946 года снизили зарплату на 100 рублей в месяц.

О незаконном снижении зарплаты я подал заявление главному инженеру треста тов. Устиновщикову, но никакого ответа добиться не могу.

**А. Некрасов.**

## На Парижской Мирной конференции

### ОБСУЖДЕНИЕ СПОРНЫХ УЧАСТКОВ ИТАЛО-ЮГОСЛАВСКОЙ ГРАНИЦЫ

ПАРИЖ, 11 сентября. (Спец. корр. ТАСС). Комиссия по политическим и территориальным вопросам продолжает рассмотрение спорных участков итало-югославской границы. На двух предыдущих заседаниях представитель Югославии Беблер обосновал югославские предложения относительно исправления этой границы в районах Канальской долины и Беневшской Словении, именуемой также Венецианской Словенией.

### УКРАИНСКАЯ ДЕЛЕГАЦИЯ ПОДДЕРЖИВАЕТ ПРЕДЛОЖЕНИЕ ЮГОСЛАВИИ

Сегодня на заседании комиссии выступил представитель украинской делегации Петровский. Он подчеркнул важность аргументов, представленных югославским правительством в пользу передачи части Беневшской Словении Югославии.

Совершенно неоспорим тот факт, что эта территория населена словенами. Словены здесь исчисляются десятками тысяч, а итальянцев почти нет. Даже официальные итальянские переписи подтвердили это. Исторический аргумент также на стороне Югославии. На протяжении веков население Беневшской Словении вело борьбу за сохранение своей национальной словенской культуры, своего языка, своих обычаев. Оно участвовало в освободительной борьбе народов Югославии против итальянского империализма.

Представитель украинской делегации поддержал предложение белорусской делегации, которая настаивает на включении восточной части Беневшской Словении в состав Югославии.

«Правда, около 20 тысяч словен все же останется еще под властью Италии, — сказал Петровский. — Лучше было бы, если бы и они смогли присоединиться к своей родине. Однако линия, предложенная белорусской делегацией, представляет более справедливое решение, чем французская линия».

### О СУДЬБЕ ГОРОДА ГОРИЦА

Затем представитель Югославии Беблер приступил к обоснованию югославского предложения передать Югославии район города Гориды и его окрестностей. Он характеризовал французскую линию на этом участке, как самую большую несправедливость.

Горица — город с 30-тысячным населением и является административным, экономическим и культурным центром Словенской области, носящей одноименное название. Само имя его словенское: Горица по древне-словенски означает виноград. На протяжении всей своей тысячелетней истории этот город никогда не принадлежал ни Венецианской республике, ни Италии. Лишь после первой мировой войны, в силу несправедливого Раппальского соглашения, Горица была передана Италии.

Юлийская Крайна представляет собой гористую местность. Лишь у слияния рек Сочи и Выпава расстилается долина, на которой и вырос единственный город этого края — Горица. Здесь расположен железнодорожный узел Юлийской Крайны, сюда стекаются все шоссейные дороги. Характерно, что французская линия отсекает либо на окраинах города, либо в непосредственном соседстве с ним шесть из девяти больших шоссе, ведущих в Горицу. Если бы конференция одобрила эту линию, промышленность Горицы лишилась бы всего сырья, которое поступает сюда из Юлийской Крайны, рынок Горицы потерял бы свою основную функцию — через Горицу словены вывозят на иностранные рынки свои ранние фрукты и виноград.

Представитель Югославии напомнил и о том, что Горица до первой мировой войны являлась культурным центром Словении. Здесь выходили три словенских газеты, работали словенские школы, издательство, театр.

«Зачем же отделять этот город от Юлийской Крайны и передавать его Италии? — спрашивает Беблер. — Говорят что он населен итальянцами и что поэтому его нельзя включать в состав Югославии. Характерно, что, когда этнические аргументы говорят в пользу Югославии, их замалчивают, ими пренебрегают. Но когда этнический аргумент может оказаться полезным для Италии, его всячески выдвигают на первый план».

Обращаясь к данным переписи, проводившейся в районе Горицы во время австро-венгерского, а затем итальянского владычества, Беблер подчеркивает их тенденциозный характер. Характерно, однако, что перепись, проведенная австрийцами в 1910 году, говорит, что в Горице было в то время всего лишь 48 процентов итальянцев. Но даже если считать, что итальянцев в городе несколько больше, чем словен, то нельзя не считаться с тем, что эта группа итальянцев является лишь этническим островком в чисто словенской местности.

«И вот считают необходимым, — продолжает Беблер, — ради того, чтобы «спасти» 14 тысяч итальянцев от передачи Югославии, пойти на то, чтобы передать Италии 19.400 словен, живущих в Горице и ее окрестностях. Заслуживает ли Югославия и сама Горица такого обращения?»

Говоря о том, что жители Горицы активно участвовали в борьбе против итальянских и немецких фашистов, Беблер цитирует характерную статью, опубликованную в немецко-фашистской газете «Фелькишер беобахтер» 1 октября 1943 г. В этой статье говорится об ожесточеннейших боях, шедших в Горице в сентябре того же года. Немцы вынуждены были признать, что словенские партизаны поставили в критическое положение немецкий гарнизон, и только прибытие мощных подкреплений войск СС и других соединений дало возможность итало-германским фашистам временно утвердиться в Горице.

В боях за освобождение Горицы погибли тысячи словенских партизан.

И вот после того, как словены ценой своей крови завоевали свободу, предлагается вернуть район Горицы Италии, отсечь областной центр от Юлийской Крайны, обезглавить целую область, населенную словенами, и обречь Горицу на прозябание!

Югославская делегация категорически возражает против французской линии, которая вырывает из югославской этнической территории национально-смешанный город Горицу вместе с поясом чисто словенских деревень, расположенных к западу и к югу от города.

Выступившие после Беблера представители Чехословакии и Польши поддержали эти возражения и признали неоспоримость доводов, приведенных югославской делегацией.

* * *

На сегодняшнем заседании представитель Чехословакии вновь поднял вопрос о создании подкомитета, который мог бы заняться рассмотрением различных проектов итало-югославской границы. Это предложение было поддержано делегатами Польши и Бразилии, однако встретило возражения со стороны делегатов США, Австралии и Южно-Африканского Союза. Решено отложить рассмотрение предложения чехословацкой делегации до того, как представитель Югославии закончит изложение своих доводов относительно спорных участков итало-югославской границы.

### В КОМИССИИ ПО ПОЛИТИЧЕСКИМ И ТЕРРИТОРИАЛЬНЫМ ВОПРОСАМ ДЛЯ БОЛГАРИИ

ПАРИЖ, 11 сентября. (Спец. корр ТАСС). Вопрос о греко-болгарской границе относится к категории важных вопросов, стоящих перед Мирной конференцией. И именно на таких важных вопросах во всей полноте обнаруживаются истинные позиции определенных кругов, стремящихся продиктовать свою волю, не считаясь с интересами народов, с интересами мира.

Как уже сообщалось, советская делегация сделала заявление, в котором она признает законное право Болгарии на Западную Фракию и на предоставление Болгарии полноценного экономического выхода к Эгейскому морю.

В ходе обсуждения этого вопроса в комиссии по политическим и территориальным вопросам для Болгарии с поддержкой болгарского предложения выступил также делегат Белоруссии Бондарь, указавший, что Западная Фракия является исконной болгарской территорией, освобожденной из-под турецкого ига сначала русскими войсками, а потом вторично самими болгарами. Он подчеркнул также, что греческие претензии на «исправление» границы за счет Болгарии являются выражением захватнической политики нынешнего правительства Греции.

Эту точку зрения поддержала и украинская делегация.

Представитель Советской Украины Касименко в своем выступлении заявил, что «принципы, на которых строится греческое предложение об «исправлении» греко-болгарской границы, являются принципами подготовки к войне». С поддержкой болгарского предложения выступили также представители Югославии.

Представитель Греции Пипинелис упорно пытался опровергнуть справедливость болгарского предложения, хотя опровергнуть то, что доказано фактами и документами, невозможно. И тем не менее, у греков нашлись довольно активные покровители.

Как и следовало ожидать, с поддержкой греческих притязаний выступили делегат Южно-Африканского Союза, Великобритании и Австралии.

Представитель Великобритании Уомер безапелляционно заявил, что греческие претензии на часть болгарской территории справедливы и что мотивировка этих претензий, основанная на «стратегических» соображениях, якобы, является уважительной.

Выступление австралийского делегата было лишено какого-либо подобия логики. Он признал, что греческое предложение изложено слишком обще, в нем нет конкретных обоснований. «Однако мы будем его поддерживать», — заявил представитель Австралии. Уже один этот факт показывает, что в данном случае австралийский делегат руководствовался отнюдь не интересами восстановления справедливости, а интересами Британской империи, стремящейся всеми силами закрепить за собой Грецию.

Выступивший сегодня делегат США уклончиво отметил, что он с симпатией относится к греческому предложению, однако не конкретизировал своей позиции в вопросе территориальных притязаний Греции.

Неодобрительно отозвался о территориальных притязаниях Греции представитель французской делегации. «Удовлетворение претензий Греции привело бы к обострению греко-болгарских отношений и не способствовало бы установлению прочного мира», — заявил представитель Франции. Тем не менее, без всякого обоснования он высказался за передачу «стратегических» соображений греческой делегации на рассмотрение военных экспертов.

## Борьба за экономию электроэнергии—одна из важнейших народнохозяйственных задач

Опыт и практика предприятий нашей области показали, что у нас имеются огромные возможности для экономии электроэнергии. На Кузнецком металлургическом заводе в первом полугодии текущего года сэкономили 6 миллионов 20,8 тысячи киловаттчасов электроэнергии, на азотно-туковом заводе — 3 миллиона 857,6 тысячи, на заводе, где директором т. Терещенко, — 1 миллион 127 тысяч, на коксохимзаводе — 550,1 тысячи киловаттчасов.

На Кузнецком металлургическом заводе в первом квартале, в результате уменьшения нагрузки по калибрам, сэкономлено 120 тысяч киловаттчасов, снижением загрузки электромоторов путем изменения режима работы мартеновской насосной станции — 90 тысяч киловаттчасов. Во втором квартале автоматизацией работы лебедок коксовой мелочи на доменных печах — 100 тысяч киловаттчасов, увеличением веса шихты в одну печь на 7,6 процента в электросталеплавильном цехе — 135 тысяч киловаттчасов.

На азотно-туковом заводе снизили процент нарушений технологического режима производства, заменили катализатор на более активный на колоннах предкатализа и синтеза и путем других рационализаций в первом квартале сэкономлено электроэнергии 1 миллион 657 тысяч киловаттчасов. Во втором квартале, в результате более широкого применения, освоения и усовершенствования осуществленных в первом квартале мероприятий, сэкономлено уже 2 миллиона 200,5 тысячи киловаттчасов.

В первом квартале текущего года 18 предприятий области сэкономили 6 миллионов 75,6 тысячи киловаттчасов, а во втором квартале — 27 предприятий — 11 миллионов 942,7 тысячи киловаттчасов.

Эти успехи передовиков промышленности снижаются перерасходом электроэнергии рядом других предприятий, где до сих пор не понято общегосударственное значение борьбы за экономию электроэнергии и расточительству не об'явлена непримиримая борьба.

В первом квартале 13 предприятий области перерасходовали 7 миллионов 361 тысячу киловаттчасов. Во втором квартале предприятия области, не выполнившие удельных расходов электроэнергии, перерасходовали 5 миллионов 786 тысяч киловаттчасов. Одним только трестом «Сталинуголь» перерасходовано электроэнергии 98.150 киловаттчасов, алюминиевым заводом—344.800 киловаттчасов, заводом ферросплавов—234.027 квч. энерготягой—307.994 киловаттчасов.

Перерасходы электроэнергии, как правило, свидетельствуют об отсутствии культуры на предприятии, о технической отсталости, неумелом использовании оборудования и плохом уходе за ним. Факты говорят, что наведение элементарного порядка в эксплоатации оборудования немедленно даст значительную экономию электроэнергии.

Всесоюзное социалистическое соревнование промышленных предприятий по экономии электроэнергии, начатое в годы войны, с еще большей силой должно развернуться в годы четвертой сталинской пятилетки.

В Кемеровской области, как это отметила областная плановая комиссия при обсуждении итогов социалистического соревнования за II квартал текущего года, социалистическое соревнование промышленных предприятий по экономии электроэнергии проходит на низком уровне.

На многих предприятиях до сих пор считают, что экономия электроэнергии—дело только энергетиков. Поэтому в социалистическое соревнование за экономию электроэнергии вовлечен узкий круг людей, преимущественно работники отделов главного энергетика, а широкие массы рабочих, техников и инженеров в соревнование вовлекаются слабо.

Нужно добиться, чтобы борьба за экономию электроэнергии стала делом всего коллектива предприятий. Каждый рабочий, мастер, инженер может сделать много ценного на своем участке. Большую работу в этом направлении должны вести и профорганизации. Всеми средствами наглядной агитации они обязаны показать каждому рабочему и служащему, что экономия электроэнергии — это их кровное дело.

Практика наших предприятий показывает, что осязаемые успехи налицо там, где в соревнование вовлечены рабочие, мастера, инженеры, где оно носит не кампанейный характер, а проводится повседневно, охватывает все участки производства.

К таким предприятиям у нас в области относятся: Кузнецкий металлургический комбинат, азотно-туковый завод, Кемеровский коксохимический завод, 5-е отделение паровозного хозяйства, заводы, где директорами т. т. Гусенков, Каратыгин.

Решением областного совета депутатов трудящихся по итогам социалистического соревнования по экономии электроэнергии этим предприятиям присуждены премии. Переходящее красное знамя облисполкома и обкома ВКП(б) присуждено Кузнецкому металлургическому комбинату.

Наступает осень, приближается зима—период максимума энергопотребления, усиленного расхода топлива. Социалистическое соревнование сейчас нужно направить на то, чтобы своевременно и наилучшим образом подготовиться к работе в осенне-зимние месяцы. Создать на заводах и электростанциях достаточный запас топлива, привести в порядок все котельно-энергетическое оборудование, отеплить помещения. Нет нужды доказывать, что готовность предприятий к зимним условиям работы имеет прямое отношение к борьбе за экономию электроэнергии.

Надо вести строгое нормирование расхода топлива и электроэнергии, установить тщательный и оперативный учет и контроль, неуклонно соблюдать заданные режимы электропотребления. Нарушение режимов, диспетчерской службы, переборы лимитов нужно рассматривать, как преступление перед государством.

В основу всей работы в области экономии электроэнергии должен быть положен и осуществлен план организационно-технических мероприятий.

Из кабинетов директоров и главных энергетиков этот план должен быть вынесен на обсуждение широких рабочих собраний, совещаний актива и партийно-технических конференций.

Социалистическое соревнование, общественные смотры энергоресурсов, использование заводской печати, постановка вопросов, связанных с экономией электроэнергии, на партийных и технических конференциях и совещаниях безусловно будут способствовать рационализации электропотребления. При подведении итогов социалистического соревнования по выполнению производственной программы необходимо учитывать и результаты электропотребления.

Надо провести общественные смотры и проверку загруженности производственного и энергетического оборудования, соответствия номинальной мощности его фактическому потреблению, смотр технического состояния оборудования, выявить непроизводительную работу оборудования, ликвидировать аварийные очаги. Надо выделить общественных контролеров, которые бы следили за правильной эксплоатацией энергооборудования и сигнализировали о фактах расточительства.

Свести к минимуму холостые хода оборудования путем самой решительной борьбы с плохой организацией труда и дисциплины, разгильдяйством, нехозяйским отношением к загрузке оборудования.

... Государственная инспекция по промэнергетике и энергонадзору при Министерстве электростанций СССР проводит Всесоюзный конкурс на лучшее предложение по экономии электрической и тепловой энергии. Необходимо к участию в конкурсе привлечь более широкие круги инженеров, техников и рабочих-изобретателей. Значение конкурса заключается в мобилизации творческой мысли изобретателей и рационализаторов и сосредоточении ее на разрешении одной из важнейших государственных задач — экономии энергии.

... Осуществление поставленных пятилетним планом задач в значительной мере будет зависеть от своевременного и достаточного обеспечения промышленности электроэнергией. Следовательно, строжайшая экономия в расходовании электроэнергии, пресечение всякого рода расточительства и бесхозяйственности в этой области — один из участков борьбы советских патриотов за дальнейший под'ем могущества нашей Родины.

Основным руководящим принципом во всей этой работе должны быть исторические слова товарища Сталина, сказанные им на собрании избирателей Сталинского избирательного округа города Москвы 9 февраля 1946 года: «... Не только догнать, но и превзойти в ближайшее время достижения науки за пределами нашей страны».

**А ШУЛАКОВ.**

# На Парижской Мирной конференции

## В комиссии по политическим и территориальным вопросам для Венгрии

### ОБСУЖДЕНИЕ ПРЕДЛОЖЕНИЯ ЧЕХОСЛОВАЦКОЙ ДЕЛЕГАЦИИ

ПАРИЖ, 11 сентября. (Спец. корр. ТАСС). Комиссия по политическим и территориальным вопросам для Венгрии рассматривает первые статьи проекта мирного договора с Венгрией. На своем предыдущем заседании комиссия обсуждала предложение чехословацкой делегации о небольшом исправлении венгро-чехословацкой границы в районе Братиславы. Обосновывая свое предложение, представитель Чехословакии Клементис указал, что речь идет не о территориальных требованиях, а лишь о незначительном изменении границы, имеющем большое значение для столицы Словакии — Братиславы.

Передача Чехословакии требуемого района дала бы возможность этому быстро растущему городу распространиться на правом берегу Дуная; это единственное направление, в котором может сейчас развиваться Братислава. Речь идет о пяти небольших венгерских населенных пунктах с населением в 5.523 жителя, из которых свыше 75 процентов являются славянами. Для Венгрии этот район не имеет большого экономического значения — здесь нет никакой промышленности.

Чехословацкую делегацию поддержали представители Югославии и Украины, указавшие, что требование Чехословакии является вполне обоснованным. Делегат Советского Союза К. Новиков заявил, что советская делегация относится сочувственно к урегулированию некоторых вопросов, касающихся отношений между Чехословакией и Венгрией; одним из таких вопросов является небольшое исправление границы в районе Братиславы.

Представитель США признал, что многие аргументы чехословацкой делегации заслуживают внимания, но несмотря на это он настаивал на том, чтобы связать вопрос о незначительном исправлении границы с более широкой политической проблемой — проблемой переселения из Чехословакии 200 тысяч венгров. Он требовал, чтобы оба эти вопроса рассматривались одновременно. Что касается переселения венгров из Чехословакии, то он тут же отметил, что американская делегация против включения в договор статьи о таком переселении.

Представители СССР и Чехословакии возражали против того, чтобы комиссия одновременно рассматривала эти два, не связанные между собой, вопроса. После длительной дискуссии был создан подкомитет, которому поручено рассмотреть чехословацкое предложение о незначительном изменении венгро-чехословацкой границы. Этот подкомитет приступил вчера к работе.

### АВСТРАЛИЙСКИЕ ПОПРАВКИ СНОВА ОТКЛОНЕНЫ

Почти все сегодняшнее заседание комиссии ушло на обсуждение австралийских поправок, которые уже обсуждались в других комиссиях, отняли у них немало времени и были в результате длительных дискуссий отклонены. Только после того, как делегаты СССР и Белоруссии снова ясно показали на сегодняшнем заседании, что смысл австралийской поправки сводится к тому, чтобы ущемить суверенитет Венгрии, австралийский делегат согласился снять одну из них. Однако австралийская делегация продолжала настаивать на включении специального пункта о том, что государство, которому передается какая-либо территория, должно принять меры, чтобы обеспечить всем лицам на этих территориях основные права. Это на первый взгляд безобидное предложение в действительности преследует далеко идущие цели, не имеющие ничего общего с защитой прав национальных меньшинств. В данном случае — в проекте мирного договора для Венгрии речь идет только о той территории, которая была отнята у Чехословакии и передана Венгрии на основе Венского арбитража 1940 года, а теперь возвращается к ее законному хозяину. Цель подобного предложения — создать у побежденной страны впечатление, будто союзная демократическая Чехословакия не может обеспечить у себя равные права своим гражданам. Принять такое предложение — значит ободрить реакционные элементы в бывших вражеских странах, усилить реваншистские тенденции в этих странах. На это обстоятельство указывали делегаты Чехословакии и Югославии.

Представитель Чехословакии выразил свое возмущение австралийским предложением, заявив, что он его рассматривает, как недружелюбный акт по отношению к Чехословакии, поскольку речь идет о территории, которая является неотъемлемой частью Чехословакии. От имени чехословацкой делегации он предложил отклонить австралийскую поправку без дальнейшего обсуждения. Чехословацкую делегацию поддержал также представитель Советского Союза.

Английский делегат предложил отложить обсуждение австралийской поправки. Его поддержали делегаты США и Австралии. Австралийский представитель Стерлинг, окончательно запутавшись в своих собственных предложениях, заявил, что сам толком не знает, к каким территориям относится его поправка — к уступаемым или к возвращаемым. «Мне нужно посоветоваться с экспертами», — сказал он.

Против какого-либо откладывания обсуждения австралийского предложения категорически выступили представители СССР и Чехословакии. В результате голосования английское предложение было отклонено.

После дальнейшей дискуссии была отклонена и сама австралийская поправка. За нее голосовала лишь одна делегация — австралийская.

## Обсуждение вопроса о репарациях с Италии

ПАРИЖ, 12 сентября. (Спец. корр. ТАСС). В комиссии по экономическим вопросам для Италии выступали представители государств, не пред'явивших требования репараций к итальянскому правительству. Речи делегатов Канады, Южно-Африканского Союза, Индии, Австралии и Китая носили общий характер. Большинство этих ораторов взывало к милосердию по отношению к Италии. Это не помешало, однако, им заявлять, что представляемые ими правительства сохраняют за собой право «взять, удержать, ликвидировать», как говорится в статье 69-й проекта мирного договора, имеющуюся на территории этих стран итальянскую собственность, чтобы удовлетворить свои так называемые «военные требования» к Италии.

С большой речью выступил представитель Соединенных Штатов Америки. Его речь явно преследовала цель продемонстрировать покровительство итальянскому правительству. Он заявил, что правительство США не требует от Италии репараций, хотя, по его подсчетам, военные расходы США превышают 335 миллиардов долларов, причем около 20 миллиардов из этой суммы он относит в счет финансирования военной кампании против Италии.

Поскольку, однако, полностью отказать в репарациях государствам, пострадавшим от итальянской оккупации, невозможно, представитель США заявил, что он понимает, что не все государства могут отказаться от репараций. Отказ США от репараций, бесспорно, носит характер политики демонстрации, так как известно, что территория США не была оккупирована вражескими вооруженными силами и американская экономика не только не пострадала от войны, но, наоборот, значительно преуспела за эти годы.

### ЗАЯВЛЕНИЕ ИТАЛЬЯНСКОЙ ДЕЛЕГАЦИИ

Вслед затем в зал заседания была приглашена итальянская делегация, которой комиссия предоставила возможность высказать точку зрения на пред'явленные Италии требования репараций. Представитель итальянской делегации прочел обширное заявление.

Следует отметить, что в этом заявлении далеко не достаточное отражение нашло признание ответственности Италии за совершенные ее войсками разрушения в оккупированных странах. Автор заявления лишь вскользь упомянул об этой ответственности. Он счел возможным заявить, что итальянское правительство якобы вообще не ожидало, что ему придется платить репарации.

Перейдя к анализу требований, пред'явленных Италии различными государствами, итальянский делегат высказал ряд существенных замечаний, заслуживающих внимания. Он отметил, что в первом разделе 64-й статьи, определяющем репарации в пользу СССР, признан тот принцип, что репарации не должны помешать экономической реконструкции Италии. Некоторые государства, в частности Югославия, продолжал итальянский делегат, следовали этому принципу при определении своих претензий на репарации. Однако другие государства пошли по совершенно иному пути, основывая свои требования не только на статье 64-й, но и на статье 69-й, касающейся итальянской собственности, которая находится на территории союзных и соединенных держав.

Представитель Италии подчеркнул, что эти государства требуют права бесконтрольно распоряжаться итальянской собственностью, находящейся на их территории, забирая ее в качестве репараций. Больше того, представители этих стран даже не пытались определить или доказать размер своего ущерба и назвать цифры своих притязаний. В качестве примера таких претензий представитель Италии сослался на меморандумы Франции и Бразилии. Бросилось в глаза, что он умолчал об аналогичных претензиях правительств Великобритании и США, хотя, как известно, эти правительства претендуют на бесконтрольное использование значительной суммы заграничных итальянских активов. Больше того, представитель Италии почему-то счел нужным тут же выразить Великобритании благодарность за «умеренность в требованиях» и ограничился робким выражением уверенности в том, что «будет учтено большое значение итальянского имущества для экономических отношений между Италией и Великобританией».

Далее представитель Италии отметил, что страны, которые даже не находились в состоянии войны с Италией и против которых Италия никогда не вела военных действий, сейчас требуют полного возмещения понесенного ими случайного ущерба, даже с процентами и с учетом разницы в ценах. Таковы претензии Бельгии, Мексики и Голландии, сказал представитель Италии.

По мнению итальянской делегации, при определении репарационных требований, необходимо руководствоваться принципом, установленным в проекте мирного договора в отношении СССР. В соответствии с этим принципом все страны должны представить точные данные о понесенном ими ущербе и указать цифры требуемых репараций. Возмещение ущерба должно быть частичным.

Представитель Италии заявил, что Италия просит отклонить требования репараций со стороны Эфиопии и Албании. Он ссылался на тот странный довод, что ущерб этим странам был нанесен «до начала мировой войны» и что Италия якобы произвела большие капиталовложения в экономику этих двух стран.

В заключение представитель Италии в мрачных тонах охарактеризовал нынешнее состояние итальянской экономики, указав, что уже в течение многих месяцев в Италии насчитывается два с половиной миллиона безработных. К этому надо добавить полмиллиона рабочих, которые, хотя и числятся на заводах, но работы также не имеют. Возражая против требования греческого делегата относительно того, чтобы Италия поставляла в счет репараций типично экспортную продукцию (серу, ртуть, цитрусы), итальянская делегация указывает, что это привело бы к катастрофическому увеличению дефицита платежного баланса Италии. Этот дефицит уже в 1947 году достигнет 700—800 миллионов долларов.

Исходя из всего сказанного, итальянская делегация обратилась к Союзным и Соединенным державам с просьбой, чтобы их решения учитывали следующие пожелания Италии:

1) выплачивать репарации лишь тем странам, которые понесли непосредственный большой ущерб в результате военных операций итальянской армии;

2) отклонить требования репараций, представленные странами, экономическому развитию которых Италия содействовала в такой степени, что это содействие вполне может компенсировать понесенный ими ущерб;

3) исключить возможность такой интерпретации экономических статей проекта мирного договора, помимо 64-й статьи, что предусмотренные ими ограниченные обязательства превращались бы, в конечном счете, в обязательства выплаты репараций;

4) точно определить сумму репараций, на которую имеет право каждая страна; общая сумма репараций должна быть в пределах 200—300 миллионов долларов;

5) ясно определить способы выплаты репараций в отношении каждой страны, оказывая предпочтение поставкам промышленных товаров, причем в каждом случае следует предусматривать, что Италия будет снабжаться необходимым сырьем.

Итальянская делегация настаивает, наконец, на том, чтобы выплата репараций была рассрочена и чтобы Италии был предоставлен пятилетний мораторий, пока она проведет реконструкцию своего хозяйства.

Такая постановка вопроса не может быть расценена иначе, как нежелание признать в должной мере ответственность Италии за разрушения, произведенные итальянскими агрессорами в странах, подвергшихся их нападению. Не ясно ли, что сами репарации требуются для того, чтобы эти пострадавшие страны могли хотя бы частично восстановить свою экономику? Было бы вопиющей несправедливостью заставлять народы этих стран ждать пока повергнувшая их в состояние разрухи Италия сама вернет свое довоенное благополучие.

Обсуждение вопроса о репарациях с Италии будет продолжено после того, как созданный комиссией подкомитет представит сводные данные о суммах, требуемых различными странами.

## Обсуждение спорных участков итало-югославской границы

ПАРИЖ, 12 сентября. (Спец. корр. ТАСС). Сегодня комиссия по политическим и территориальным вопросам для Италии завершила значительный этап своей работы. Закончено рассмотрение предложений и поправок, относящихся к границе Италии и Югославии. Как известно, вниманию комиссии предложено пять вариантов пограничной линии. Помимо согласованного в Совете министров иностранных дел проекта, базирующегося на так называемой французской линии, внесены проекты, предложенные делегациями Югославии, Белоруссии, Бразилии и Южно-Африканского Союза. Югославская делегация настаивает на присоединении к Югославии районов, населенных в подавляющем большинстве своем словенами. Проект белорусской делегации исходит из этнического принципа и предусматривает возвращение Югославии исконно-словенских территорий.

В резком противоречии с этим справедливым принципом находится проект бразильской делегации, которая, без всяких на то оснований, требует, чтобы Италии были дополнительно переданы обширные районы, населенные словенами, а также, чтобы Свободная территория Триеста была значительно расширена опять-таки за счет словенских территорий. Что касается проекта южно-африканской делегации, то он в основных своих чертах совпадает с французской линией, но также требует расширения Свободной территории Триеста за счет Югославии.

Рассмотрение всех этих проектов было организовано так, что их авторам была предоставлена возможность обстоятельно мотивировать свои предложения. Затем членам комиссии предлагалось высказать свое отношение к этим проектам. Что же оказалось? В то время, как определенная группа делегаций, неоднократно выступавших за удовлетворение законных требований югославского народа, считала своим долгом высказаться и в комиссии, — другие делегации, столь часто и многословно выставлявшие себя в роли защитников малых народов, — упорно отмалчивались в эти дни. Куда девался тот пыл, с которым по каждому поводу и без повода выступали делегаты Австралии, Новой Зеландии, Голландии и некоторых других стран! Когда председатель спрашивал, желает ли кто-нибудь взять слово, — они не считали своим долгом откликнуться, словно речь шла о самых незначительных, не заслуживающих внимания делах.

Как видно, определенная группа делегатов, прикинув мысленно в уме арифметику голосования, считает излишним выступать по существу поднятых вопросов и искать соглашения по этим вопросам.

* * *

Сегодняшнее заседание началось с выступления представителя Югославии Беблера, который аргументировал предложение югославской делегации относительно четвертого спорного участка — района Тржич (Монфальконе). В этом районе имеется некоторое преобладание итальянского населения. Оно составляет национальное меньшинство Юлийской Крайны, на протяжении долгих десятилетий связи этого меньшинства со словенским большинством окрепли и стали органичными. Тржич является экономическим центром юго-запада Юлийской Крайны. Было бы неправильно оторвать его от чисто словенских районов, тем более что и в самом Тржиче живут и работают в большом количестве словены. Характерно, что в период с 1910 по 1936 год население этого города почти удвоилось за счет увеличения словенского населения.

Однако предложение чехословацкой делегации о создании подкомитета для рассмотрения внесенных предложений относительно спорных участков итало-югославской границы было отклонено, хотя только большинством в два голоса.

### РАСПРЕДЕЛЕНИЕ МЕСТ В ОБЩИННЫХ ПРЕДСТАВИТЕЛЬСТВАХ ФЕДЕРАЛЬНОЙ ЗЕМЛИ САКСОНИЯ

БЕРЛИН, 10 сентября. (ТАСС). Газеты поместили сообщение о распределении мест в общинных представительствах федеральной земли Саксония в результате общинных выборов. Согласно этому сообщению, в сельских местностях социалистическая единая партия Германии (СЕПГ) получила 22.494 места, либерально-демократическая партия (ЛДП) — 2190, христианско-демократический союз (ХДС) — 3.522, комитет крестьянской взаимопомощи — 1.111 и женский комитет — 39 мест. Несколько другое соотношение можно наблюдать в городах. Так, СЕПГ в городских районах получила — 490, ЛДП — 335, ХДС (христианско-демократический союз) — 231, женский комитет — 2 места.

### КИТАЙСКИЕ ГАЗЕТЫ ОБ ОТВЕТСТВЕННОСТИ США ЗА ГРАЖДАНСКУЮ ВОЙНУ В КИТАЕ

ШАНХАЙ, 10 сентября. (ТАСС). Газета «Ляньхэваньбао», критикуя политику США в Китае, пишет: Красная Армия вывела свои войска из Маньчжурии, и нет никаких симптомов вмешательства СССР во внутренние дела Китая или советского участия в китайской гражданской войне. Страной, которая принимает участие в гражданской войне в Китае, являются США... Китай не должен быть превращен в пушечное мясо. Мы не хотим, чтобы американцы вмешивались в наши собственные дела. Китай и сам приведет свой дом в порядок, как только американские войска будут выведены из Китая.

Та же газета перепечатала статью газеты «Шанхай ивнинг пост энд меркюри», в которой США обвиняются в поощрении гражданской войны в Китае.

## Бомбардировка гоминдановцами освобожденных районов

НАНКИН, 11 сентября. (ТАСС). Агентство Синьхуа, комментируя сообщение о бомбардировке освобожденных районов гоминдановскими летчиками с американских самолетов «Б-24», передает: после того, как самолеты «Б-24» подвергли бомбардировке Яньань, в Вашингтоне отрицали, что указанные самолеты используются в гражданской войне в Китае, хотя бомбардировку наблюдали известная американская корреспондентка Анна Луиза Стронг и другие американцы-обозреватели. После этого гоминдановские самолеты обстреляли и подвергли бомбардировке госпиталь «Международный мир», созданный вдовой Сун Ят-Сена в северной части провинции Цзянсу.

По сообщению агентства взрывом гоминдановских бомб был также разрушен католический монастырь около Датуна. Пассажиры и железнодорожные рабочие, ехавшие в поезде, который вез материалы ЮНРРА в освобожденные районы, также подверглись бомбардировке. С 10 января по август в результате бомбардировок было убито или ранено 1.400 китайских мирных граждан.

Норвегия. Соревнования на первенство Европы по легкой атлетике в Осло.

На снимке: советская спортсменка Татьяна Севрюкова (в центре), завоевавшая первенство в толкании ядра, в момент вручения ей золотой медали чемпиона Европы на 1946 год.

## В Совете Безопасности

НЬЮ-ЙОРК, 12 сентября. (Спец корр. ТАСС) Совет Безопасности вчера продолжал обсуждение заявления Украинской ССР относительно греческой ситуации. А. А. Громыко, выступивший первым, вновь отметил, что греческая ситуация угрожает миру во всем мире. Поддерживая позицию Советской Украины в вопросе о греческой ситуации, Громыко разоблачил подлинный смысл демагогических аргументов, выставленных представителями Англии, Голландии, США и Греции. Громыко предупредил, что если Совет Безопасности пройдет мимо касающихся греческой ситуации фактов, представленных Советской Украиной, репутация Совета будет коренным образом подорвана. Приведя новые примеры английского вмешательства в греческие дела, Громыко предложил Кадогану попытаться опровергнуть их. Касаясь заявлений о том, что английские войска находятся в Греции по приглашению греческого правительства, Громыко указал, что греческая конституция 1911 года требует издания специального закона о разрешении пригласить иностранные войска. Громыко указал, что такой закон принят не был. Утверждение Кадогана о том, что статья 2 Устава оправдывает действия английских властей в Греции, является совершенно необоснованным, так как эта статья в действительности предназначена для защиты суверенитета и независимости стран. В ответ на заявление делегата США Джонсона о том, что Советский Союз отказался послать своих наблюдателей на выборы в Грецию, Громыко указал, что посылка наблюдателей означала бы прямое вмешательство во внутренние дела Греции, против чего Советский Союз настойчиво возражает. «Те, кто считает, что греческий народ неспособен провести выборы и плебисцит без иностранного наблюдения и вмешательства, — сказал Громыко, — имеют слишком невысокое мнение о способностях греческого народа. Советское правительство не может разделять такое мнение относительно способностей греческого народа. Эта позиция советского правительства отвечает духу и букве Устава Об'единенных наций, защищающего суверенитет и независимость государств». Громыко высмеял утверждения о том, что присутствие английских войск в Греции, так же как и недавние морские демонстрации у греческих берегов содействуют стабилизации положения в Греции. «Присутствие таких средств стабилизации, например, у греческих берегов в связи с плебисцитом представляет собой оскорбление греческого народа, его национальных чувств и несовместимо с достоинством и самоуважением страны».

Далее Громыко выступил с протестом против продолжающихся попыток Кадогана принизить роль Советского Союза в разгроме гитлеризма. Громыко отметил серьезность вопроса, поднятого Советской Украиной относительно провокаций против Албании, и иронически спросил Кадогана, Джонсона и Ван Клеффенса, насколько интенсивным должен быть пулеметный огонь на греко-албанской границе, чтобы он мог привлечь к себе внимание Совета Безопасности.

В заключение Громыко высмеял демагогические декларации некоторых членов Совета о том, что заявление Украинской ССР представляет собой «пропаганду». Громыко заявил, что Советский Союз намерен непрерывно и настойчиво бороться за международную безопасность и разоблачать поджигателей войны.

Следующим выступил Кадоган, который повторил свое прежнее утверждение о том, что обвинения, выдвинутые Ануильским, являются будто необоснованными.

Затем выступил греческий делегат Дендрамис, который пытался поддержать Кадогана в его усилиях, направленных к тому, чтобы отвести доводы, выдвинутые Украинской ССР.

После выступления Дендрамиса Ланге предложил отложить заседание Совета. Следующее заседание состоится 13 сентября.

## Прибытие в Москву Польской финансовой делегации

12 сентября в Москву прибыла Польская Правительственная Делегация во главе с Министром Финансов г-ном К. Домбровским для переговоров по финансовым вопросам.

На аэродроме делегацию встречали Заместитель Министра Финансов СССР А. А. Посконов и Заместитель Председателя Правления Госбанка СССР М. И. Михин. Делегацию также встречали Посол Польской Республики в СССР г-н Г. Рабе и члены Польского посольства.

## По Кузбассу

### НОВЫЕ РАЙОННЫЕ ДОМА КУЛЬТУРЫ И БИБЛИОТЕКИ

В организованных в нынешнем году новых районах Троицком, Итатском и Подуйском, оборудуются районные дома культуры и библиотеки с читальными залами.

ОблКОГИЗ комплектует для этих библиотек политическую, сельскохозяйственную, художественную и другую литературу.

Районные дома культуры и библиотеки должны быть открыты в октябре.

### ХОРОШИЙ МЕДОСБОР

На колхозных пасеках области успешно закончился медосбор. Наивысший сбор меда в Кузедеевском и Промышленовском районах. Средний медосбор на пчелосемью здесь выразился в 34—35 килограммов.

Знатный пчеловод Ларионов А. А. (Кузедеевский район) собрал в среднем 57 килограммов меда на пчелосемью.

Хороших успехов добился другой опытный пчеловод — Тарас Лукич Рыжев в колхозе «Заря», Белозского района. Он прежде всего в нынешнем году увеличил количество пчелосемей с 51 до 87. Его средний медосбор выразился в 55 килограммов. Тов. Рыжев получил за свой труд, в порядке дополнительной оплаты, 176 килограммов меда.

### ЗАБОТА О ПЕДУЧИЛИЩАХ

Заботясь о повышении материального благосостояния учащихся и педагогов, облисполком выделил для Сталинского, Мариинского и Кемеровского педучилищ 2.000 метров мануфактуры, 200 одеял и 200 килограммов мыла для общежитий, а для учащихся — 600 пар кожаной и валеной обуви.

Кроме того, облисполком обязал облторготдел обеспечить в четвертом квартале продажу учительскому составу по комплекту обуви, костюмов и белья каждому.

Столовые этих училищ обеспечиваются на круглый год овощами, картофелем и в них вводится двухразовое питание.

К 15 декабря в педучилищах должны быть организованы педагогические кабинеты, кабинеты естествознания и физики.

### СОВХОЗНЫЙ КИНОТЕАТР

Совхоз «Ударник», Промышленовского района, закончил постройку и оборудование нового рабочего клуба на 150 мест.

В новом клубе 20 сентября открывается звуковой кинотеатр, для которого областное управление кинофикации отправило на днях новый комплект звуковой киноаппаратуры марки «К-35».

### «ЯРМАРКА НЕВЕСТ» В ТЕАТРЕ МУЗКОМЕДИИ

ПРОКОПЬЕВСК. (Корр. «Кузбасса»). Премьерой оперетты Якоби «Ярмарка невест» начал осенне-зимний сезон областной театр музыкальной комедии. «Ярмарка невест» — это восьмая по счету оперетта, поставленная молодым коллективом за год пребывания в Прокопьевске.

Успех премьеры у зрителя говорит о серьезной работе всего коллектива над новой постановкой. Режиссер В. А. Шабанов сумел сделать спектакль простым и доходчивым. Художник В. В. Оводков дал хорошее оформление. Новое, более стройное звучание приобрел оркестр под руководством дирижера Г. И. Ольхова.

### НАВСТРЕЧУ ЗИМЕ

Горэлектросеть, готовясь к осенне-зимнему сезону, ведет капитальный ремонт всей высоко- и низковольтной сети города.

Закончены работы по капитальному ремонту трех больших трансформаторов на центральной понизительной станции и одиннадцати мелких трансформаторов, находящихся в разных местах города.

С 1 октября значительно улучшится обслуживание населения электроэнергией в связи с откреплением заводов «Карболит» и «КЭМЗ» от городской сети и переходом их на получение электроэнергии непосредственно с ГРЭС.

### ОБРАЗЦОВОЕ КАФЕ В КЕМЕРОВО

Кемеровский трест буфетов и ресторанов закончил оборудование и открыл в центре города первое кафе «Кузбасс».

Культурный наружный вид кафе, его внутреннее комфортабельное оборудование, разнообразный ассортимент кондитерских изделий привлекает много посетителей.

Ответственный редактор
А. БАБАЯНЦ

Кинотеатр «МОСКВА» — 14 сентября — звуковой художественный фильм
«БОГДАН ХМЕЛЬНИЦКИЙ».
Сеансы: Большой зал — 12, 2, 4, 6, 8, 10 час.
Малый зал — 11, 1, 3, 5, 7, 9, 11 час.

Реализуются предприятиям и организациям имеющиеся в излишке материалы: электроустановочные, изоляционные, химикалии, метизы, фитинги и другие.
Обращаться: Кемеровский коксохимический завод, отдел снабжения, телефон № 14-98 (2 звонка).

Имеется в продаже посадочный материал малины, смородины, канадской вишни и яблонь-ранеток.
Обращаться: ул. Большевистская, № 6, облплодовопитомник.

ТРЕБУЮТСЯ:
Кемеровской областной сбытовой базе «Росглавлесбыт» на постоянную работу: зам. глав. бухгалтера, ст. бухгалтеры, коновозчики, складские рабочие, сторожа и уборщица. Оплата по соглашению. Обращаться по адресу: г. Кемерово, улица Вокзальная № 4, телефон 4-38.

### СПРАВОЧНАЯ ТАБЛИЦА

Государственного займа 3-й пятилетки (выпуск первого года) 31-го тиража выигрышей.

Тираж состоялся 15 августа 1946 года в городе Мытищи, Московской области.

Выигрыши выпали на следующие номера серий во всех 61-м разрядах беспроигрышного выпуска займа:

| | | | | | | | | | |
|---|---|---|---|---|---|---|---|---|---|
| 40081 | 42225 | 43604 | 45421 | 47116 | 48980 | 50479 | 53192 | 55036 | 57734 |
| 40452 | 42301 | 43626 | 45639 | 47220 | 49004 | 50516 | 53263 | 55475 | 57958 |
| 40551 | 42443 | 43639 | 45786 | 47233 | 49120 | 50730 | 53284 | 55480 | 58168 |
| 40594 | 42466 | 43648 | 45835 | 47280 | 49151 | 50883 | 53385 | 55613 | 58332 |
| 40609 | 42579 | 44223 | 45896 | 47312 | 49176 | 50945 | 53475 | 56041 | 58437 |
| 40703 | 42770 | 44280 | 45966 | 47479 | 49371 | 51451 | 53500 | 56154 | 58737 |
| 40801 | 42787 | 44292 | 46070 | 47612 | 49451 | 51669 | 53581 | 56208 | 58845 |
| 40857 | 42837 | 44336 | 46117 | 47621 | 49732 | 51837 | 53858 | 56778 | 58870 |
| 40919 | 42929 | 44379 | 46436 | 47639 | 49805 | 51868 | 54118 | 56816 | 58968 |
| 41402 | 43037 | 44475 | 46762 | 47719 | 49887 | 51879 | 54233 | 56867 | 59240 |
| 41496 | 43212 | 44531 | 47020 | 47904 | 50073 | 52136 | 54536 | 56907 | 59311 |
| 41765 | 43278 | 44621 | 47048 | 48015 | 50121 | 52280 | 54622 | 57119 | 59350 |
| 41803 | 43416 | 44899 | 47059 | 48138 | 50141 | 52372 | 54731 | 57315 | 59411 |
| 41829 | 43567 | 44989 | 47064 | 48599 | 50231 | 52620 | 54795 | 57465 | 59570 |
| 42183 | 43575 | 45007 | 47100 | 48738 | 50358 | 52757 | 55010 | 57713 | 59813 |

Примечание: оплата выигрышей производится после опубликования официальной таблицы в газетах «Труд» или «Известия».

Кемеровское областное управление
гострудсберкасс и госкредита

### СПРАВОЧНАЯ ТАБЛИЦА

Государственного займа 3-й пятилетки (выпуск 2-го года) 27-го тиража выигрышей.

Тираж состоялся 15 августа 1946 года в городе Мытищи, Московской области.

Выигрыши выпали на следующие номера серий и облигаций во всех 74-х разрядах беспроигрышного выпуска займа:

| | | | | | | | | | |
|---|---|---|---|---|---|---|---|---|---|
| 60121 | 61878 | 64329 | 66545 | 69177 | 71345 | 73228 | 74837 | 76218 | 78574 |
| 60364 | 62010 | 64357 | 67004 | 69654 | 71389 | 73386 | 74839 | 76323 | 78692 |
| 60480 | 62141 | 64497 | 67059 | 69747 | 71537 | 73416 | 74853 | 76442 | 78932 |
| 60490 | 62525 | 64498 | 67231 | 70061 | 71550 | 73508 | 74932 | 76562 | 78937 |
| 60506 | 63070 | 64664 | 67655 | 70368 | 71666 | 73564 | 75002 | 77005 | 78965 |
| 60561 | 63263 | 65078 | 67884 | 70373 | 71999 | 73791 | 75255 | 77044 | 79102 |
| 60718 | 63422 | 65162 | 68113 | 70495 | 72030 | 73796 | 75270 | 77118 | 79448 |
| 60727 | 63459 | 65234 | 68133 | 70515 | 72139 | 73838 | 75277 | 77360 | 79600 |
| 60792 | 63495 | 65382 | 68138 | 70712 | 72239 | 73870 | 75719 | 77361 | 79656 |
| 60928 | 63576 | 65647 | 68233 | 70739 | 72342 | 74321 | 75739 | 77687 | 79839 |
| 60994 | 63620 | 65700 | 68349 | 70861 | 72569 | 74415 | 75746 | 77761 | 79947 |
| 61065 | 63857 | 65711 | 68918 | 70978 | 72748 | 74558 | 75899 | 77941 | |
| 61144 | 64023 | 65715 | 68950 | 71063 | 72788 | 74641 | 75986 | 78023 | |
| 61284 | 64142 | 66204 | 69077 | 71205 | 73066 | 74696 | 76098 | 78117 | |
| 61703 | 64153 | 66415 | 69092 | 71250 | 73110 | 74747 | 76186 | 78151 | |

Примечание: оплата выигрышей производится после опубликования официальной таблицы в газетах «Труд» или «Известия».

Кемеровское областное управление
гострудсберкасс и госкредита

Адрес редакции и издательства: г. Кемерово, ул. Сталина, № 74. Телефоны: ответственного редактора — 2-24; зам. редактора 4-85; ответственного секретаря редакции — 2-53; отделов партийного и пропаганды — 8-63; промышленности и транспорта — 15-36; сельскохозяйственного — 4-57; культурно-бытового — 2-37; отдела писем трудящихся — 11-52; директора [illegible] — 3-06; отдела об'явлений — 5-89; отдела [illegible] издательства — 2-25.

ОГ107943. г. Кемерово, тип. газ. «Кузбасс» Тираж 60.000. Заказ № 354