Пролетарии всех стран, соединяйтесь!

Кузбасс

Орган Кемеровского обкома и горкома ВКП(б) и областного совета депутатов трудящихся

168 (5893) 21 АВГУСТА 1946 г., среда Цена 20 к.

СЕГОДНЯ В НОМЕРЕ:

1 СТРАНИЦА

ПЕРЕДОВАЯ — УМЕЛО СОЧЕТАТЬ ПАРТИЙНО-ПОЛИТИЧЕСКУЮ РАБОТУ С ХОЗЯЙСТВЕННОЙ.
ШИРЕ СОРЕВНОВАНИЕ КОМБАЙНЕРОВ НА УБОРКЕ УРОЖАЯ.
ПОМОЩЬ И ПОДДЕРЖКУ КОМБАЙНЕРАМ.
ПО СОВЕТСКОМУ СОЮЗУ.

2 СТРАНИЦА

А. И. ПУЛЯХ — УЛУЧШАТЬ МАССОВО-ПОЛИТИЧЕСКУЮ РАБОТУ СРЕДИ УГОЛЬЩИКОВ.
МОБИЛИЗОВАТЬ ГОРНЯКОВ КУЗБАССА НА ПЕРЕВЫПОЛНЕНИЕ ПЛАНА ЧЕТВЕРТОЙ СТАЛИНСКОЙ ПЯТИЛЕТКИ. НА СОВЕЩАНИИ СЕКРЕТАРЕЙ ПАРТОРГАНИЗАЦИЙ УГОЛЬНОЙ ПРОМЫШЛЕННОСТИ ОБЛАСТИ.
А. МУЗЫКИН — ПОЧЕМУ РАСПАЛИСЬ БРИГАДЫ ДОБЛЕСТНОГО ТРУДА.

3 СТРАНИЦА

Д. ЮШИН — ЭКСПЕРИМЕНТАЛЬНЫЕ РАБОТЫ В ПРОКОПЬЕВСКЕ.
КОМПЛЕКСНЫЕ БРИГАДЫ ПОГАШАЮТ ДОЛГ.
В. ПОПОВ — УСКОРИТЬ ПЕРЕВОД МЕТАЛЛУРГИИ КУЗБАССА НА СОБСТВЕННУЮ СЫРЬЕВУЮ БАЗУ.
Н. ЗЕЛЕНИН — РЕКОНСТРУКЦИЯ ПЕРВОЙ КУЗНЕЦКОЙ ДОМНЫ.
С. ВЛАДИМИРОВ — ОКАЗАТЬ ПОМОЩЬ ЗДРАВНИЦЕ ХИМИКОВ КУЗБАССА.

4 СТРАНИЦА

НА ПАРИЖСКОЙ МИРНОЙ КОНФЕРЕНЦИИ.
ИНОСТРАННАЯ ИНФОРМАЦИЯ.
ПО КЕМЕРОВО.
ПИСЬМА ЧИТАТЕЛЕЙ.

Умело сочетать партийно-политическую работу с хозяйственной

Страна с каждым днем увеличивает спрос на уголь, металл, минеральные удобрения, продукты сельского хозяйства, изделия местной промышленности, производящиеся и в нашей области. Страна требует, чтобы увеличение выпуска продукции сопровождалось улучшением финансово-экономических показателей предприятий.

Эти задачи успешно выполняются там, где партийные организации умело сочетают партийно-политическую работу с хозяйственной.

«Нельзя отделять политику от хозяйства, — учит нас товарищ Сталин. — Мы не можем уйти от хозяйства так же, как не можем уйти от политики. Для удобства изучения люди обычно отделяют методологические вопросы хозяйства от вопросов политики. Но это делается лишь методологически, искусственно, только для удобства изучения. В жизни, наоборот, на практике политика и хозяйство неотделимы. Они существуют вместе и действуют вместе. И тот, кто думает в нашей практической работе отделить хозяйство от политики, усилить хозяйственную работу ценой умаления политической работы или, наоборот, усилить политическую работу ценой умаления хозяйственной, — тот обязательно попадает в тупик».

XVIII партийная конференция указала на те пути, которые могут помочь партийным организациям вникать в дела предприятий. Это прежде всего проверка исполнения директив вышестоящих органов предприятиями, контроль за работой директоров, изучение командиров производства.

Партийный контроль над деятельностью администрации предполагает, прежде всего, повышение ответственности хозяйственных работников и усиление партийно-политической работы, обеспечивающей высокую политическую сознательность и производственную активность масс за выполнение плана.

В основе права контроля деятельности администрации лежит идея о сочетании опыта руководителя с опытом масс. Значит, чтобы правильно осуществить право контроля, партийная организация должна ставить эти вопросы на обсуждение партийных собраний, развивать беспощадную критику и самокритику снизу, повышать ответственность парторганизации в целом и каждого коммуниста в отдельности за выполнение заданий партии и правительства.

Между тем, этого не учитывают некоторые партийные организации. Секретарь парторганизации Кемеровского электромеханического завода тов. Сопин единолично осуществляет право контроля, судит о работе предприятия по тощим рапортичкам и совещаниям у директора. Это привело к невыполнению плана, низкому качеству выпускаемой продукции, колоссальному перерасходу государственных средств.

В постановлении февральско-мартовского пленума ЦК ВКП(б) 1937 года говорится:

«...партия считает, что контроль и проверка исполнения являются неотъемлемой частью большевистской организационной практики, что работников надо проверять систематически, по результатам их работы, помогать им, когда они нуждаются в помощи, смещать их вовремя, если обнаруживаются деловые и особенно политические дефекты».

Исключительное значение в этом играет непримиримость к различным недостаткам, смелая критика и самокритика, чуткость к сигналам, идущим снизу, к письмам и жалобам трудящихся.

В распоряжении партийной организации множество средств массового контроля. Можно создавать бригады по отдельным вопросам, привлекая беспартийных инженеров, техников, бухгалтеров, конструкторов, стахановцев, экономистов. Однако, партийный комитет должен возглавлять работу этих бригад, изучать их материалы, а не штамповать. Нужно привлечь комсомольцев, создавая контрольные посты по отдельным вопросам. Чаще практиковать открытые партийные собрания, партийно-технические конференции, обеспечивать высокий уровень проведения производственных совещаний.

Наши хозяйственники работают честно, самоотверженно. Однако в их среду стараются пролезть любители поработать слегка, а славу иметь большую. Они тормозят движение вперед. Подчас пробираются всякого рода жулики и проходимцы. Умело осуществляя партийный контроль, опираясь на массы, партийная организация всегда сумеет во-время вскрыть недостатки, разоблачить тех, кто не достоин доверия народа, помочь хозяйственникам выполнить долг перед Родиной.

Велик об'ем работ, намеченный новой пятилеткой. Наряду с количественным выполнением планов требуется обеспечить снижение себестоимости, расходы сырья, материалов и топлива, улучшить качество продукции и неустанно двигать технику вперед.

Успешное выполнение этих задач немыслимо без единства действий, которое должны создать хозяйственные и партийные руководители предприятий.

А для этого нужно, чтобы партийная организация не ограничивалась заслушиванием вопросов от случая к случаю, а систематически контролировала деятельность администрации, разрабатывала мероприятия и рекомендовала их хозяйственникам.

Принятое решение необходимо подкрепить глубокой партийно-политической работой, мобилизовать коллектив на выполнение его, как и на выполнение приказов и распоряжений хозяйственников. В конечном счете смысл партийной работы и заключается в том, чтобы двигать вперед социалистическое хозяйство, укреплять наше государство, сплачивать массы и вести их по пути коммунистического строительства.

Партийная организация должна твердо стоять на защите государственных интересов, привлекать к ответственности нарушителей государственной дисциплины, воспитывать в работниках понимание своих обязанностей перед страной. Воспитание сознательной дисциплины — от рабочего до руководителя предприятия — чувство советского патриотизма, горячего желания самоотверженно трудиться на благо Родины — важнейшее содержание партийно-политической работы.

А это значит, нужно обеспечить, чтобы постоянно звучало правдивое большевистское слово, все ярче разгоралось социалистическое соревнование, непрерывно улучшалась работа профсоюзных и комсомольских организаций, чтобы коммунисты сплачивали вокруг партийной организации беспартийный актив, вовлекая в ряды нашей партии проверенных и активных рабочих, инженерно-технических работников.

На основе решений XIV пленума обкома ВКП(б) о руководстве социалистическим соревнованием, партийные организации должны обеспечить выполнение социалистических обязательств каждым индивидуально соревнующимся и предприятием, колхозом, совхозом, МТС в целом.

Нужно, чтобы полнокровной жизнью жили партийные организации, коммунисты работали над повышением своего идейно-политического уровня и технических знаний, занимали авангардную роль, развивалась внутрипартийная демократия.

Товарищ Сталин учит нас, что «хозяйственные успехи, их прочность и длительность целиком и полностью зависят от успехов партийно-организационной и партийно-политической работы, что без этого условия хозяйственные успехи могут оказаться построенными на песке».

Чем целеустремленнее содержание партийно-политической работы, чем ответственнее осуществляет партийная организация свои права контроля, тем успешнее становится борьба за выполнение государственного производственного плана.

В ВЦСПС

УБОРКА УРОЖАЯ В ПОДСОБНЫХ ХОЗЯЙСТВАХ И НА ОГОРОДАХ РАБОЧИХ И СЛУЖАЩИХ

Секретариат ВЦСПС принял постановление об уборке картофеля и овощей в подсобных хозяйствах и на огородах рабочих и служащих в 1946 году.

Профсоюзным организациям предложено оказать помощь руководителям подсобных хозяйств в привлечении на уборку всех трудоспособных членов семей работников этих хозяйств, а в необходимых случаях — рабочих и служащих предприятий с тем, чтобы не причинить ущерба основному производству. Привлечение рабочих и служащих допускается только с их согласия. До начала уборки необходимо ознакомить бригады, звенья и рабочих с графиком уборочных работ, нормами выработки, расценками, порядком оплаты труда и премирования. Следует добиваться выполнения и перевыполнения заданий на основе широкого развертывания социалистического соревнования, внедрения сдельщины и применения премиальных систем оплаты. Итоги соревнования должны подводиться ежедневно.

Секретариат ВЦСПС поручил профорганизациям обеспечить работающих на уборке жильем, питанием, культурно-массовым обслуживанием, установить повседневный общественный контроль за качеством работ, правильностью учета, приемкой и охраной урожая.

Центральным, областным, фабрично-заводским и местным комитетам профсоюзов, комиссиям по огородничеству и животноводству предложено обеспечить первоочередное обслуживание транспортом для перевозки урожая семей погибших воинов, военнослужащих, инвалидов войны и труда.

По примеру прошлых лет разрешается рабочим и служащим с 1 сентября по 15 ноября беспрепятственно перевозить в поездах пригородного и местного сообщения, на судах местного значения картофель и овощи со своих огородов в пределах до 50 килограммов с оплатой стоимости по существующему тарифу.

(ТАСС).

НОВЫЙ ГОРОД ГОРНЯКОВ

АЛМА-АТА. Несколько лет назад на склонах гор Заилийского Ала-Тау паслись лишь стада диких горных козлов. Сейчас здесь быстро растет новый город горняков Текели. Уже построены школы ФЗО, десятилетка, электростанция первой очереди, помещение почты, телеграфа и другие учреждения. Рядом с небольшими коттеджами горняков строятся двухэтажные благоустроенные дома с электричеством, канализацией и водопроводом.

По плану новой пятилетки на расширение Текелийского комбината и благоустройство города будет вложено 100 миллионов рублей.

(ТАСС).

Шире соревнование комбайнеров на уборке урожая!

Помощь и поддержку комбайнерам

С первых дней комбайновой уборки мастера вождения стенных кораблей показывают замечательные образцы труда. Верные своему слову на областном совещании, передовые комбайнеры взяли сразу же высокий темп, ведя за собой всю массу механизаторов на уборке урожая. Комбайнеры-тысячники Кирпиченко из Крапивинской МТС и Легтаев из Борочатской МТС, Гуляев из Елыкаевской МТС, семисотники агрегата комбайнера Долгова и Козлова из Кузнецкой МТС и других, оттолкнувшись от полутора—двух норм, идут все вперед и вперед.

Армия комбайнеров готова все силы отдать на то, чтобы обеспечить быструю уборку хлебов и завершение хлебосдачи к 15 октября. Но не все комбайнеры получили возможность сразу же приступить к высокопроизводительной работе. Потеряны золотые дни уборки у участников областного совещания Решетова, Рябцева, Лыковой и других.

Руководители МТС, земельных органов безответственно отнеслись к своей обязанности—создать условия работы комбайнерам, подготовить агрегаты, продумать план работы, маршруты. Горечью веет от приводимого в сегодняшнем номере газеты рассказа комбайнера Промышленовской МТС тов. Решетова. Бездумное планирование директора МТС Куканова обрекло комбайнера, решившего убрать 1.500 га, на бездействие в течение 10 дней. Минимум 250—300 гектаров потерял Решетов, в районе отдалилась на это количество площади уборка урожая.

Досаду на безрукость директора Топкинской МТС Каминского, вызывает рассказ комбайнера Рябцева, обманутого директором, обещавшим вернуть снятое с машины магнето.

Грубо сорвали работу комбайнерки орденоносца Ульяны Лыковой из Тисульской МТС руководители облзо, обещавшие дать ей головку блока для мощного трактора и не давшие, и вынудившие Лыкову работать на тормозах.

Мы напоминаем руководителям МТС, земельных органов решение XIV пленума обкома ВКП(б) по поводу усиления внимания к новым формам социалистического соревнования:

«Пленум обкома ВКП(б) требует от партийных и профсоюзных организаций, хозяйственных руководителей всемерно поддерживать и развивать это новое мощное движение и сделать его массовым».

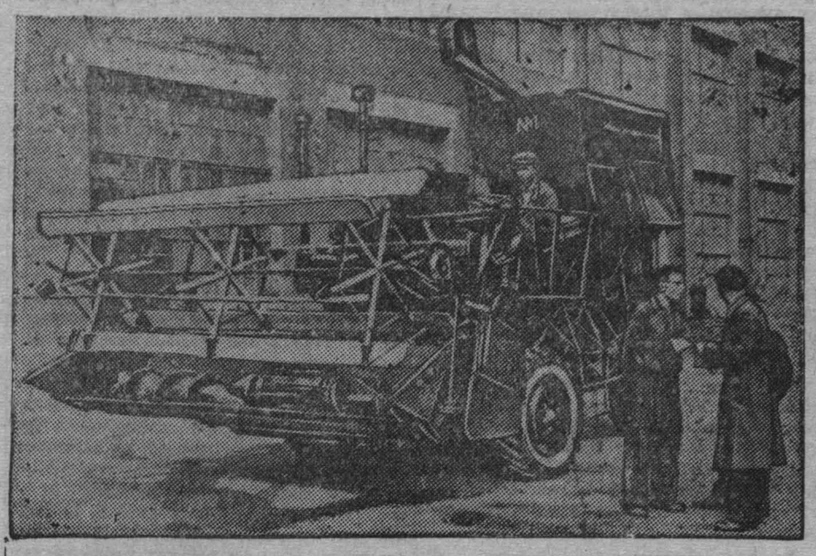

Первый советский самоходный комбайн.

На московском заводе имени Владимира Ильича построен первый советский самоходный комбайн «ЖМС-4,0». Он изготовлен по проекту, разработанному группой конструкторов Всесоюзного научно-исследовательского института сельскохозяйственного машиностроения под руководством доктора технических наук М. А. Пустыгина и инженера И. С. Иванова.

Новый комбайн в отличие от существующих приводится в движение при помощи мотора, установленного на самой машине. Он может свободно и быстро передвигаться по любым дорогам. Рабочая скорость его колеблется, в зависимости от урожая — от 1,6 до 6 километров в час. Скорость продвижения по дорогам — от 10,5 до 15 километров. Ширина захвата — 4 метра. За один час самоходный комбайн может убрать урожай с площади 1,5—2 гектара. Бункер, вмещающий полторы тонны зерна, наполняется в течение 25—30 минут.

Значительная экономия получается и в рабочей силе. Новый комбайн обслуживает один человек, вместо трех.

На снимке: комбайн «ЖМС-4,0» № 1, изготовленный коллективом завода имени Владимира Ильича. (Фотохроника ТАСС).

Уроки первых дней

На областном совещании комбайнеров я взял обязательство в нынешнем году на спеце двух комбайнов «Сталинец» убрать 1.500 гектаров. Руководители Промышленовского района и директор МТС тов. Куканов поддержали меня, но только на словах, а на деле заставили меня потерять несколько дней драгоценного рабочего времени.

Случилось это так. В районе всем давно известно, что колхоз им. Буденного — семеновский, посев ржи там небольшой. Имелись все возможности убрать его простыми машинами, и они это сделали. Тем не менее, в первых числах августа меня послали сюда убирать рожь. Это было необдуманное решение.

Просидев 10 дней без работы, я получил, наконец, распоряжение директора Куканова выехать на уборку хлеба в колхоз «Красное знамя». Когда стал собираться к переезду, выяснилось, что у трактора надо менять поричневую группу. Трактор разобрали. Бригадир тракторного отряда поехал в мастерскую МТС. Но там он не нашел никакой помощи. В течение полутора суток ему самому пришлось производить ремонт.

Наконец, собрали трактор и стали опробовать. В это время сломался вентилятор.

Для починки вентилятора требовалось два часа. Тракторист приехал в мастерскую МТС, но начальника мастерских Петренко там не было, некому было отдать приказание произвести срочный ремонт. Потом искали материал.

Тракторист из мастерской вернулся только через двое суток. В результате всего этого я только 17 августа вечером выехал в колхоз «Красное знамя».

Такое несерьезное планирование работы комбайнеров и скверная постановка дела в ремонтных мастерских МТС являются помехой в своевременной уборке урожая.

Н. РЕШЕТОВ,
комбайнер Промышленовской МТС.

И млад, и стар

ТИСУЛЬ. (По телефону). Комсомолец Постаралкин в колхозе «Вперед» на сенеуборке скосил на своей машине 200 га. Переключаясь на хлебоуборку, он дал слово, что уберет на своей машине 250 га хлебов. Свое слово комсомолец Постаралкин держит, добиваясь высокой выработки. Как правило, он перевыполняет норму в полтора — два раза.

С комсомольской инициативой перекликается трудовая доблесть старых колхозников. В колхозе «Красный Флот» 70-летняя колхозница Мамонтова выжинает серпом и связывает по 400 снопов ржи.

В Топкинской МТС к срывам уборки привыкли

Готовясь к страде, я потратил много труда на ремонт своего «Коммунара». Была у меня думка — первым в районе начать уборку хлеба и с честью выполнить взятые обязательства в социалистическом соревновании комбайнеров области. Но случилось непредвиденное: директор МТС тов. Каминский распорядился снять с моего комбайна магнето и передать его трактористам.

— Ты не волнуйся, — сказал мне Каминский, — как только поедешь в поле, магнето верном.

В первых числах августа я повел комбайн в поле и снова потребовал, чтобы мне вернули магнето.

— Не беспокойся, — уговаривал директор МТС, — рожь еще зеленая, погода ненастная, как жать начнешь—все у тебя будет на месте.

После этого разговора прошло полмесяца. Сейчас стоят солнечные дни. На полях колхоза «Призыв Ленина», Юрьевского сельсовета, куда я послан на уборку, озимый клин составляет 140 гектаров. Рожь давно созрела. Еще 2—3 погожих дня, и рожь начнет осыпаться. А я со своим «Коммунаром» стою около полосы в бездействии.

Уходит золотое время. В колхозе создалась серьезная угроза больших потерь богатого урожая.

И. РЯБЦЕВ,
комбайнер Топкинской МТС.

Гуляев и Ляпустин повели комбайны

Комбайнеры Гуляев и Ляпустин — участники областного совещания комбайнеров. В областном договоре Гуляев взял обязательство дать на «Сталинце» 1.200 га, а Ляпустин на «Коммунаре», — 500 гектаров.

Комбайнер Гуляев, приступив 18 августа к работе в колхозе «Красная сибирячка», Старо-Черновского сельсовета, за день скосил 9 гектаров. Норму выполнил. 19 августа он убрал 21 гектар.

Колхоз хорошо организовал обслуживание комбайнового агрегата. На отвозке зерна от комбайна работает 5 пар лошадей. Организовано и общественное питание комбайнеров.

Гуляев вызвал на соревнование комбайнера Шагавалеева. Вызов принят. Условие соревнования — скосить 1.200 гектаров и сэкономить 10 процентов горючего. Комбайнер Шагавалеев 19 августа приступил к косовице ржи в колхозе «Пчелка».

Комбайнер Ляпустин в первый день выезда, 19 августа, скосил 12 гектаров при норме 8 га.

И. ЯКИМОВ

Кемеровский район.

Нет помощи знатной комбайнерке

Орденоносца Ульяну Лыкову, знатную комбайнерку и бригадира тракторной бригады Тисульской МТС, пригласили на областное совещание передовых комбайнеров. Ульяна Лыкова в числе 125 передовиков-комбайнеров взяла высокое обязательство на хлебоуборке. Стараясь обеспечить выполнение своего слова, тов. Лыкова пред'явила и со своей стороны требование об оказании помощи. Она просила об одном — дать головку блока для трактора «ЧТЗ-НАТИ», который будет возить ее «Сталинец».

— Только то? — удивлены были скромностью комбайнерки руководители облзо. — Да это пара пустяков, поможем тебе, Ульяна, не подведем, на нас надейся!

Уехала Ульяна. Ждала-ждала, уже и уборка началась, а головки блока все нет.

Вышел в поле комбайн Лыковой. Вместо «ЧТЗ-НАТИ» его тянут два «колесника», устроив «сцеп». Тяжело трактористам, не легко и комбайнерке.

Великолепный урожай созрел на полях, но нет нужных темпов хлебоуборки. И виной этому люди, срывающие знатной комбайнерке Лыковой ее работу.

На сенокосилке как на комбайне

СОРЕВНОВАНИЕ БРАТЬЕВ СОЛОВЬЕВЫХ.

В колхозе имени Николая Островского на уборку ржи вышли братья Николай и Василий Соловьевы. Они соревнуются между собой за лучшее использование сенокосилки.

В первый день работы лучших результатов добился Николай Соловьев. Накануне он осмотрел машину, приготовил литовки. С рассвета приступил к работе. Косить пришлось с одной стороны. В течение 15 рабочих часов на сменных лошадях он убрал 6,3 гектара. Василий за это же время убрал 4,5 гектара.

Таким образом братья Соловьевы на двух простейших машинах за день заменили полуторадневную работу комбайна «Коммунар».

—При косьбе с двух сторон, — говорит Николай Соловьев, — и на сменных лошадях я взял обязательство убрать за день 14 гектаров и я свое обязательство выполню.

ПРОМЫШЛЕННАЯ, 18 августа. (Спец. корр. «Кузбасса»).

Петренко и Косов начали состязаться

ИТАТ, 19 августа. (По телефону). В колхозах им. Ленина, «Сев Октября», во всех колхозах Мало-Пичугинского сельсовета развертывается комбайновая уборка ржи.

Комбайнер Ащеулов второй день убирает хлеб в колхозе «Восход». Начал он с 5 гектаров за день, а сейчас увеличивает выработку. На поля колхоза «18 партс'езд» выехал видный комбайнер района т. Кудрявцев.

С большой энергией принялся за уборку урожая в колхозе «Крестьянин» комбайнер Некрасовской МТС Петренко. На областном совещании передовиков комбайновой уборки Петренко вызвал на соревнование комбайнера Итатской МТС Косова. Он начал соревнование с перевыполнения нормы. В первый день работы убрал 9 га. На полосу выехал и Косов. Соревнование начинается. Косову нужно не только обогнать Петренко, но и комбайнера своей же МТС Лунева, работающего в колхозе имени Кирова, раньше выехавшего на полосу и начавшего счет гектаров.

По Советскому Союзу

РАСШИРЕНИЕ КИТОВОГО ПРОМЫСЛА В ПРИМОРЬЕ

ВЛАДИВОСТОК. Рыбная промышленность Приморья в новой пятилетке расширяет промысел китов и ластоногих морских зверей. В беседе с корреспондентом ТАСС начальник Главприморрыбпрома тов. Надибаидзе сообщил:

В системе Министерства рыбной промышленности Восточных районов на базе первой советской китобойной флотилии создается самостоятельный китобойно-зверобойный трест. Ему передается китобойная флотилия «Алеут», которая пополняется новыми китобойными судами, а также зверобойными ботами.

На ряде островов Курильского архипелага будут созданы береговые китобойные базы. Одна из таких баз организуется на острове Сикотан. Убитый кит будет буксироваться к берегу. Здесь многотонную тушу поднимут по специальному сооружению на территорию базы, где оборудованы жиротопный и консервный заводы, холодильник, засолочный цех, туковый завод.

Увеличится промысел белухи, жир и мясо которой отличаются высоким качеством. Белуха является единственным представителем китообразных, имеющих шкуру, из которой вырабатывается несколько сортов кожи. Только промыслы Чумикан и Гижига будут добывать до 5 тысяч белух.

Охотское море богато ластоногим зверем. Трест будет добывать свыше 100 тысяч лахтака, ларги, акибы, сивуча и кылатки, что в несколько раз превысит фактическую добычу даже в самые лучшие промысловые сезоны.

Уже в будущем году приморские китобои и зверобои дадут стране большое количество ценного медицинского технического жира, высокосортных консервов мяса, шкур, китового уса, зубов.

Анна Васильевна Быкова — лучший поездной вагонный мастер станции Вологда, 1 Северной железной дороги. Последователь лунинского метода сопровождения поездов, она за первое полугодие сделала 76 отличных поездок и провела безотцепочный текущий ремонт 645 вагонов. За отличную работу А. Быкова награждена значком «Ударнику Сталинского призыва», «Отличный вагонник» и медалью «За доблестный труд в Великой Отечественной войне 1941-45 гг.».

(Фотохроника ТАСС).

ЭКСПЕДИЦИЯ НАУЧНО-ИССЛЕДОВАТЕЛЬСКОГО ИНСТИТУТА ЗЕМНОГО МАГНЕТИЗМА

ГУРЬЕВ. Сюда прибыли две экспедиции научно-исследовательского института земного магнетизма. Они приступили к работам в районах рек Урала, Волги и Эмбы. Экспедиции подготовят данные для детальной геодезической разведки нефтеносных структур этих районов.

КОНКУРС НА ЛУЧШЕЕ ПРЕДЛОЖЕНИЕ ПО ЭКОНОМИИ ЭЛЕКТРОЭНЕРГИИ

Государственная инспекция по промэнергетике и энергонадзору при Министерстве электростанций СССР проводит Всесоюзный конкурс на лучшее предложение по экономии электрической и тепловой энергии. Утверждено 83 премии, в том числе три по 15 тысяч рублей и пять по 10 тысяч рублей.

Срок представления материалов на конкурс — 15 ноября. Однако уже сейчас в жюри начали поступать предложения из разных концов страны. Наиболее активное участие в конкурсе принимают москвичи и донбассовцы.

Значительная часть предложений является мероприятиями по улучшению технологии производства. Некоторые из них имеют большую ценность. Так, В. П. Ремиз из Сталинска предложил реконструировать ферросплавные печи, что даст экономию около полутора миллионов киловатт-часов электроэнергии в год. Т. А. Богомолов из Балашихи, Московской области, разработал ограничитель бытовой нагрузки. При широком внедрении его может быть достигнута солидная экономия электроэнергии.

ПУЩЕН НОВЫЙ ПРОКАТНЫЙ СТАН

ИЖЕВСК. На Ижевском металлургическом заводе пущен новый проволочный прокатный стан мощностью в 27 тысяч тонн продукции в год. Стан испытан и уже дал около двух тысяч тонн различных сортов проволоки.

(ТАСС).

ПАРТИЙНАЯ ЖИЗНЬ

Улучшать массово-политическую работу среди угольщиков

— ◆ —

ПУЛЯХ А. И.

Секретарь обкома ВКП(б) по пропаганде

— ◆ —

В своей речи 9 февраля 1946 года товарищ Сталин раскрыл источники победы нашей страны над немецко-фашистскими захватчиками и японскими империалистами, показал советскому народу перспективы дальнейшего под'ема народного хозяйства, наметил пути нашего движения вперед к полной победе коммунизма в СССР. С величайшим воодушевлением встретили советские люди грандиозную сталинскую программу великих работ, отвечающих коренным интересам советского народа. Пятилетний план восстановления и развития народного хозяйства СССР на 1946—1950 гг. является началом этой великой сталинской программы.

В течение новой сталинской пятилетки наша родина полностью ликвидирует последствия войны и значительно превзойдет довоенный уровень развития народного хозяйства.

Новый пятилетний план возобновляет прерванный войной путь завершения строительства социалистического общества и постепенного перехода от социализма к коммунизму в нашей стране, намеченный XVIII с'ездом партии.

Одной из главнейших задач нового пятилетнего плана является восстановление и дальнейшее развитие тяжелой промышленности, без которой немыслимо восстановление и дальнейшее развитие всего народного хозяйства.

Созданная за годы трех сталинских пятилеток мощная тяжелая индустрия нашей страны, является основой роста экономической и военной мощи Советского Союза и неуклонного повышения материального благосостояния нашего народа.

Только на основе индустриализации страны и победы колхозного строя наша Родина совершила величайший исторический скачок от отсталости к прогрессу, превратилась в передовую, могучую, социалистическую державу, победоносно завершив Великую Отечественную войну полным разгромом немецких и японских империалистов.

Важнейшими отраслями народного хозяйства являются угольная и металлургическая промышленность.

В свое время Владимир Ильич говорил:

«...без угольной промышленности никакая современная промышленность, никакие фабрики и заводы не мыслимы. Уголь — это настоящий хлеб промышленности, без этого хлеба промышленность бездействует, без этого хлеба железнодорожный транспорт эсужден на самое жалкое положение и никоим образом не может быть восстановлен...» (Ленин, т. 25, стр. 131, 3-е издание).

Такое исключительное народнохозяйственное значение угля возлагает на партийных и непартийных большевиков нашей области огромную ответственность перед Родиной за выполнение и перевыполнение планов добычи угля и нового шахтного строительства в Кузбассе, намеченных в четвертой сталинской пятилетке.

Для того, чтобы успешно и уверенно решать большие и сложные задачи, стоящие перед угольной промышленностью Кузнецкого бассейна в новом пятилетии, партийные организации должны непрерывно улучшать свою политическую работу, совершенствовать формы и методы политического и организационного руководства широкими массами трудящихся.

Важнейшая задача партийных организаций состоит в том, чтобы систематически, изо дня в день вести в массах широкую пропаганду пятилетнего плана и, всемерно используя испытанный большевистский метод организации масс — социалистическое соревнование, мобилизовать все силы трудящихся на выполнение и перевыполнение производственных планов.

Центральный Комитет партии в своем постановлении об агитационно-пропагандистской работе партийных организаций в связи с принятием Закона о пятилетнем плане восстановления и развития народного хозяйства СССР на 1946—1950 гг. подчеркнул, что эта работа не является кратковременной кампанией, а представляет собой важнейшую составную часть агитационной и пропагандистской работы партии на предстоящий период.

Партийные организаторы, пропагандисты и агитаторы, работники печати и радио должны донести великие идеи пятилетнего плана до сознания каждого трудящегося.

Нужно показать, что трудовые успехи каждого советского человека на своем посту по выполнению и перевыполнению текущих производственных планов, повышению производительности труда, улучшению качества продукции, экономии средств определяют наши общегосударственные успехи.

Нужно добиться того, чтобы каждый советский человек сознавал все величие своего труда, от каждого зависит дело дальнейшего укрепления, экономического и военного могущества нашей Родины.

Известно, что лучшим показателем уровня политической и организаторской работы партийной организации являются производственные результаты предприятий.

Недавно проходивший XIV пленум областного комитета ВКП(б) отметил явно неудовлетворительную работу угольных предприятий Кузбасса. Невыполнение государственных планов угледобычи, заданий по снижению себестоимости продукции и повышению производительности труда рядом шахт и трестов свидетельствует о том, что партийно-политическая работа развернута многими парторганизациями шахт, городскими и районными комитетами партии недостаточно и страдает серьезными из'янами.

Для успешного выполнения плана четвертой сталинской пятилетки необходимо усиливать боеспособность, сплоченность, крепость рядов каждой партийной организации, поэтому политическая учеба, марксистско-ленинская закалка всех наших кадров, повышение авангардной роли коммунистов должны быть в центре внимания парторганизаций.

В нашей областной партийной организации очень много молодых коммунистов, вступивших в партию в годы Великой Отечественной войны, поэтому первейшим вопросом в работе каждой партийной организации должны быть политическое воспитание и большевистская закалка молодых членов и кандидатов партии.

Нужно сказать, что некоторые руководители партийных организаций не сделали в этом направлении необходимого поворота, продолжают беззаботно относиться к повышению своего идейно-теоретического уровня, а поэтому не в состоянии выступать с лекциями, политическими докладами, устраняются от руководства кружками; политиколами, семинарами, не знают и не изучают пропагандистские кадры своих парторганизаций.

Так, например, на шахте «А» треста «Ленинуголь» (секретарь парторганизации тов. Зубарев) в 1946 году никто из руководящих работников шахты не выступил с политическим докладом и лекцией. Вся агитационная работа на шахте сводится к читке газет, а в рабочих общежитиях нет ни газет, ни агитаторов.

Нередко руководители партийных организаций шахт в своей работе дублируют хозяйственников, забывая, что секретарь парторганизации — это политический вожак шахтерского коллектива, что его место там, где работают и живут люди шахты, что он должен быть непримиримым к недостаткам в работе, по-большевистски придирчив к так называемым «мелочам».

В руках партийных руководителей такие мощные и испытанные средства большевистской организации масс, как социалистическое соревнование, правдивая большевистская пропаганда и агитация, стенные и многотиражные газеты, метод непримиримой большевистской критики и самокритики недостатков, идущей с низов, от масс.

Социалистическое соревнование является не только методом, который дает большую эффективность труда, но и методом, при помощи которого сам человек, преодолевая пережитки старого отношения к труду, усваивает к нему новое — коммунистическое отношение.

Социалистическое соревнование — это метод воспитания коллектива, организации его вокруг той идеи, которая об'единяет и сплачивает сейчас массы, — борьбы за выполнение и перевыполнение планов пятилетки.

Ведущая роль в организации и руководстве социалистическим соревнованием принадлежит первичной партийной организации. Эффективность, действенность соревнования непременно предполагает его массовость, гласность, сравнимость результатов работы соревнующихся рабочих, бригад, участков и в целом шахтовых коллективов.

«Социализм, — говорил Владимир Ильич Ленин, — не только не угашает соревнования, а, напротив, впервые создает возможность применить его действительно широко, действительно в массовом размере, втянуть действительно большинство трудящихся на арену такой работы, где они могут проявить себя, развернуть свои способности, обнаружить таланты, которых в народе непочатый родник»... (Ленин, т. XXII, стр. 158, 3-е издание).

Товарищ Сталин учит нас, что социалистическое «...соревнование есть **коммунистический метод строительства социализма** на основе максимальной **активности** миллионных масс трудящихся», что

«...соревнование есть тот **рычаг**, при помощи которого рабочий класс призван перевернуть всю хозяйственную и культурную жизнь страны на базе социализма».

Результаты передовиков соревнования должны быстро становиться достоянием широких масс, это окрыляет их и одновременно вызывает новых последователей.

Гласность соревнования способствует подтягиванию отстающих — это своеобразный общественный контроль масс.

«Социалистическое соревнование говорит: одни работают плохо, другие хорошо, третьи лучше, — **догоняй лучших и добейся общего под'ема**» (Сталин).

Задача партийных организаций заключается не в том, чтобы нарочито организовать единичные рекорды отдельных рабочих, а в том, чтобы методом социалистического соревнования систематически повышать производительность труда, улучшать организацию производства, устранять неполадки в работе, бороться с пережитками старого отношения к труду.

Можно привести примеры, когда героические образцы труда отдельных рабочих, не ставшие достоянием всего коллектива, не могли внести существенных изменений в текущую производственную жизнь предприятия.

На шахте им. Ярославского треста «Ленинуголь» быв. начальник шахты тов. Цыганков и секретарь парторганизации тов. Лыгин ничего не сделали для того, чтобы опыт работы рекордиста товарища Киселева сделался достоянием всего шахтерского коллектива.

Больше того, администрация шахты не оказывает никакой помощи в работе бригады товарища Киселева, а городской комитет ВКП(б) и руководство трестом «Ленинуголь» забыли думать о знатном шахтере, несмотря на то, что бюро обкома ВКП(б) обязывало всемерно поддерживать почин тов. Киселева и распространять его опыт.

В руках партийных организаций имеются самые разнообразные средства для того, чтобы придать соревнованию широчайшую гласность, для того чтобы передать и популяризировать методы передовиков и итоги работы соревнующихся. Такими средствами являются наглядная агитация, печать, радио, рабочие собрания и производственные совещания, но, к сожалению, все эти средства используются недостаточно эффективно и умело.

На страницах центральной печати — в газетах и журналах—партийные руководители имеют перед собой прекрасные примеры, как нужно пользоваться методами наглядной агитации для широкой пропаганды Закона о пятилетнем плане, для передачи опыта работы лучших производственников, показа результатов соревнования. Но, к сожалению, эти примеры не обращают на себя внимания некоторых партийных руководителей, продолжающих явно недооценивать огромную силу средств наглядной агитации. Именно поэтому в раскомандировках шахт, в рабочих общежитиях еще часто можно встретить небрежно написанные плакаты и лозунги, старые панно, изготовленные еще в период подготовки к выборам в Верховный Совет СССР. Часто забывается, что хорошо выполненное панно, плакат, диаграмма, призыв — это немые агитаторы, никогда не прекращающие своей работы.

Наша печать и в первую очередь стенные и многотиражные газеты, также еще недостаточно показывают, как проходит социалистическое соревнование, мало распространяют методы труда лучших людей и их производственный опыт, слабо критикуют недостатки в работе предприятий, плохо привлекают к участию в газете рабочих и инженерно-технических работников.

Выступления наших стенных и многотиражных газет не всегда воспринимаются как общественное мнение коллектива, и не всегда принимаются меры к ликвидации тех недостатков, о которых говорят газеты.

Некоторые партийные руководители выпускают из своего поля зрения вопросы технической учебы, не уделяют внимания производственному обучению рабочих, младшего и среднего командного состава и молодежи. Только этим можно об'яснить что на шахтах трестов «Сталинуголь» и «Прокопьевскуголь» план технической подготовки рабочих по курсовой сети выполнен меньше чем наполовину.

Необходимо помнить, что успешно решать сложнейшие вопросы организации труда крупного предприятия, выполнять грандиозные задачи пятилетки, поставленные перед угольной промышленностью Кузбасса, можно с успехом лишь тогда, когда мы систематически, настойчиво будем работать над повышением политического, общественного, культурного и технического уровня рабочих, инженерно-технических работников и в первую очередь наших руководящих партийных кадров.

Современная обстановка пред'являет нам повышенные требования, и наши кадры смогут успешно решать свои задачи лишь в том случае, если они будут повседневно работать над овладением марксистско-ленинской теорией, следить за достижениями науки в своей отрасли, неустанно работать над расширением своего кругозора.

Партийные организации должны усилить свой контроль за деятельностью тех организаций, которые призваны обслуживать культурно-бытовые нужды горняков.

Проверка культурно-просветительной работы в ряде городов показывает, что и в этом деле имеются серьезные недостатки. Так в Прокопьевске за первое полугодие 1946 года было сорвано из-за неорганизованности 77 лекций.

Дом шахтера в Анжеро-Судженске, клуб шахты «Северная», клуб шахты «Пионерка» вместо проведения лекций, читательских конференций, устройства выставок, организации кружков и коллективов художественной самодеятельности и широкого показа их работы ограничиваются демонстрацией кинокартин и проведением танцевальных вечеров.

Многие клубные здания не ремонтируются, помещения их загрязнены, и естественно, что рабочие не находят в них места для отдыха и разумного досуга. Партийным организациям нельзя мириться с подобной запущенностью культурно-просветительной работы, и нужно добиться решительного улучшения работы клубов и других культурно-просветительных учреждений.

Неотложной задачей всех партийных организаций области является быстрейшее устранение имеющихся серьезных недостатков в руководстве социалистическим соревнованием и политическим воспитанием трудящихся масс, на которые указывал в своих решениях XIV пленум областного комитета партии.

О выходе в свет 3-го тома четвертого издания Собрания Сочинений В. И. Ленина

Государственным издательством политической литературы выпущен в свет третий том четвертого издания полного Собрания Сочинений В. И. Ленина.

В третьем томе напечатаны работа В. И. Ленина «Развитие капитализма в России» (процесс образования внутреннего рынка для крупной промышленности), написанная в 1896—1899 гг. и впервые напечатанная в марте 1899 года, и статья «Некритическая критика» (по поводу статьи г-на П. Струве «Товарный фетишизм» в № 12 «Научного обозрения» за 1889 г.), написанная в марте 1900 года и впервые напечатанная в журнале «Научное обозрение» за май—июнь 1900 года.

Произведение «Развитие капитализма в России» печатается по второму изданию (1908 года), просмотренному и дополненному Лениным.

Третий том четвертого издания полного Собрания Сочинений В. И. Ленина будет напечатан тиражом 500 тысяч экземпляров. Когиз приступает к распространению третьего тома Сочинений В. И. Ленина среди подписчиков.

Мобилизовать горняков Кузбасса на перевыполнение плана четвертой сталинской пятилетки

На совещании секретарей парторганизаций угольной промышленности области

На-днях состоялось областное совещание секретарей партийных организаций угольной промышленности Кузбасса, с участием заместителей секретарей ГК ВКП(б) по угольной промышленности и заведующих отделами пропаганды и агитации горкомов ВКП(б).

С докладом «О мерах улучшения массово-политической работы среди рабочих угольной промышленности Кузбасса» выступил секретарь обкома ВКП(б) по пропаганде тов. Пулях. Затем участники совещания рассказали, какие меры принимаются для улучшения работы в этой области.

На шахтах организованы новые агитколлективы для работы на производстве и по месту жительства. Основными темами бесед является Закон о пятилетнем плане. К проведению лекций и докладов начали привлекать партийный и хозяйственный актив. В целях широкого ознакомления горняков с ростом основных отраслей народного хозяйства в течение 1946—1950 гг., в раскомандировках установлены панно, диаграммы. На шахте «Коксовая» и некоторых других готовится серия плакатов о развитии Кузбасса за период четвертой сталинской пятилетки. На шахте имени Кирова организованы кружки, в которых рабочие изучают Закон о пятилетнем плане. Руководят этими кружками политически подготовленные коммунисты. За два месяца они провели по 5—6 занятий. Здесь партийный актив выступает с докладами на политические темы на сменных рабочих собраниях.

Партийные организации принимают меры к удовлетворению все возрастающего интереса к большевистской печати: организовываются газетные витрины на производстве и около общежитий, создаются читальные залы при библиотеках.

Однако факты, приведенные докладчиком, и анализ выступлений в прениях говорят за то, что многие секретари партийных организаций и некоторые горкомы партии глубоко и серьезно вопросами массово-политической работы не занимаются.

Партийная организация шахты «Коксовая» насчитывает в своих рядах более 600 человек. Вместе с тем в агитколлективах только 290 агитаторов, из которых 113 ведут работу в общежитиях. Совершенно очевидно, что голоса агитаторов в бригаде не слышно, не говоря уже об индивидуальных беседах с рабочими, которые не приобщены к активной общественной жизни.

Этот недостаток присущ не только шахте «Коксовая», но и многим другим. Например, на анжерской шахте № 9—15 коммунистов более 400 человек, вместе с тем агитационную работу ведут только 60 человек.

Об отсутствии вдумчивой, глубокой массово-политической работы на многих шахтах говорит то, что большинство выступающих на совещании останавливались лишь на организационных вопросах, сводя свои речи к перечислению цифр, ограничиваясь общими фразами.

В арсенале большевистской агитации множество разнообразных форм и методов, однако, о том, как ими пользуются, говорили мало. Никто не рассказал об опыте работы агитколлектива, агитатора по раз'яснению Закона о пятилетнем плане и развертыванию социалистического соревнования за повышение угледобычи. Выступающие в прениях обходили вопрос о том, как партийные бюро и комитеты осуществляют руководство массово-политической работой, направляя ее на решение производственных задач. Не упоминалось об использовании разнообразных, ярких, гибких и конкретных форм наглядной агитации, способствующих широкой гласности и действенности социалистического соревнования.

Отсутствовали примеры привлечения художественной самодеятельности к борьбе за выполнение производственных планов. Участники совещания не поделились опытом подготовки и проведения рабочих собраний, с постановкой докладов на политические темы и опытом воспитания командного состава производства. Вопросы идейно-политического воспитания коммунистов, имеющие важнейшее значение для улучшения качества политической работы, затрагивались только вскользь.

Тов. Корнилов, секретарь Сталинского горкома ВКП(б) по пропаганде, в своем выступлении вскрыл одну из главных причин недостатков в массово-политической работе. Он говорил, что некоторые партийные руководители много произносят речей о перестройке, но перестраиваются формально, поэтому и не находят слов, когда речь идет о конкретных делах. На многих шахтах работа среди горняков сконцентрирована только в раскомандировках и ведется старыми методами. Агитаторы в общежитиях почти не бывают, а если и бывают, то многие работают без души. Есть партийные руководители, которые в ходе практической работы не учатся. Они считают, что учиться можно только за партой. Вот поэтому секретарь партийной организации шахты «Байдаевская» т. Хорошилов не представляет себе партийной работы в свете задач, поставленных товарищем Сталиным, не направляет силы партийной организации на осуществление хороших мероприятий намеченных им же.

Одну из причин недостатков в массово-политической работе вскрыл в своем выступлении зав. отделом пропаганды и агитации Анжеро-Судженского ГК ВКП(б) т. Лопшаков.

—Бывало приходишь в кабинет бывшего секретаря партийной организации шахты № 5—7 тов. Шкаленко, и создается впечатление, что попал в диспетчерскую, — сказал т. Лопшаков.

Участники совещания критиковали угольный отдел обкома ВКП(б) за то, что исполнение партийными руководителями несвойственных им функций, дублирование и подмена хозяйственников отделом не предотвращались.

— Хотя бы один звонок был по вопросу социалистического соревнования, — говорит заместитель секретаря Ленинск-Кузнецкого ГК ВКП(б) по угольной промышленности т. Сегеда. Кроме того, что от нас требовали сводки по добыче, мы ничего не слышали. Вот почему так и получилось, что партработники подменили хозяйственников.

В конце заседания выступил секретарь обкома ВКП(б) тов. Прасс.

— Задачи агитационно - пропагандистской работы партийных организаций, — сказал тов. Прасс, — четко определены в постановлении ЦК ВКП(б) в связи с принятием Закона о пятилетнем плане. Вся наша политическая работа среди горняков должна и проводится строго в соответствии с постановлением ЦК ВКП(б). Это значит, партийные организации должны довести до глубокого сознания каждого горняка все величие четвертой сталинской пятилетки, поднять производственную активность масс и помочь каждому шахтеру определить свое конкретное участие в выполнении пятилетнего плана. Задача сложная, и на решение ее должны быть сосредоточены все силы партийных организаций. Вместе с тем на ряде шахт партийно-политическая работа поставлена крайне неудовлетворительно.

При посещении общежитий шахты «Коксовая» мы столкнулись с фактом, что большое количество рабочих ни разу не читали Закона о пятилетнем плане и не слышали о нем.

Таким образом перед партийными организациями стоит задача в ближайшее время обеспечить разворот партийно-политической работы и охватить ею всех рабочих, пропагандируя Закон о пятилетнем плане, — агитируя за выполнение этого плана. Нужно поднять горняков на выполнение задач, поставленных партией и правительством.

Однако в Прокопьевской партийной организации для значительной части агитаторов не находят дела. Руководители горисполкома, горкома комсомола, горкомов профсоюзов, большая часть передовой интеллигенции трестов, комбината и научно-исследовательского института не привлечены к агитационно-пропагандистской работе по мобилизации масс на выполнение планов.

Это большой недостаток в практической работе. Если мы хотим охватить политическим влиянием всех горняков, то должны ликвидировать этот недостаток, привлечь все силы партийной организации, лучшие силы нашей интеллигенции к активному участию в массово-политической работе. Надо привести в движение наши приводные ремни: комсомол, профсоюзные и другие общественные организации, привлечь к работе с горняками руководителей местных советских органов. Они будут ближе к горнякам, знать их запросы и соответственно перестраиваться, коренным образом улучшая бытовое обслуживание трудящихся.

Надо всю агитационно-массовую работу сосредоточить на решающих участках, тесно увязывая ее с осуществлением конкретных производственных задач.

Далее тов. Прасс подробно останавливается на вопросах партийного контроля.

Партийные организации зачастую проходят мимо целого ряда принципиальных, недопустимых ошибок отдельных хозяйственников, не контролируют их, не замечают, когда они не идут дальше приказов на бумаге и палец о палец не ударяют, чтобы наиболее эффективно использовать труд рабочего.

Партийная организация не может стоять в стороне от выполнения производственных планов, она должна беспощадно разоблачать тех, кто преступно относится к добыче угля, принимать решительные меры к укреплению трудовой и производственной дисциплины среди командного состава, повышать ответственность за выполнение производственного плана, больше опираться на актив и поощрять лучших командиров производства.

Нельзя мириться с боскостью и медлительностью некоторых хозяйственников в перестройке методов их работы; партийные организации более активно должны бороться за проведение в жизнь постановления XIV пленума обкома ВКП(б) о руководстве социалистическим соревнованием и настойчиво добиваться распространения передовых методов работы и повышения производительности труда.

На совещании также выступили: тов. Турпатов,—секретарь партийной организации шахты «Коксовая», т. Зуев — секретарь партийной организации шахты им. Кирова, т. Радутин — секретарь партийной организации шахты имени Молотова, т. Хорошилов — секретарь партийной организации шахты «Байдаевская», т. Иванов — заместитель секретаря Прокопьевского ГК ВКП(б) по угольной промышленности, т. Грищенко — секретарь партийной организации стройконторы на байдаевской группе шахт.

Почему распались бригады доблестного труда

Как только Верховным Советом был утвержден Закон о новом пятилетнем плане восстановления и развития народного хозяйства СССР, в том числе и железнодорожного транспорта, среди железнодорожников сети начало развертываться мощное движение за досрочное выполнение пятилетнего плана. Одним из видов этого движения явилось создание единых бригад доблестного труда.

Уже первые результаты работы передовых транспортников, включившихся в бригады доблестного труда, показали исключительно высокую жизненность и производственную эффективность этого новшества, рожденного в условиях борьбы за новую пятилетку на транспорте. Единые поездные бригады доблестного труда стали намного лучше, чем прежде, выполнять задания по коммерческой и технической скорости движения поездов, добиваясь окончательной ликвидации разрыва между этими показателями, увеличивать среднесуточный пробег паровозов, ускорять их оборот, лучше экономить топливо. Там где кольцевая езда протекала с большими перебоями или вовсе срывалась, бригады доблестного труда не только восстановили ее, но и добились прочного закрепления графиковой работы паровозов.

То же самое можно сказать и о бригадах доблестного труда, организованных среди движенцев, путейцев, вагонников, рабочих ремонтных цехов.

Центральная печать публиковала и публикует много разных примеров о новшествах пятилетки, распространяет инициативу, передает опыт. Казалось бы, что проще — подхватывай эту инициативу, передавай опыт, не отставай от других. Но у нас в Топках эти важные вопросы недооцениваются. Доказательством этого являются неоспоримые факты. Еще в мае у нас начали создаваться единые бригады доблестного труда. Инициативу проявили передовые машинисты, как например старший машинист комсомольского паровоза коммунист Василий Лиходед. Договорившись тогда с секретарем узлового парткома тов. Матвеевым, мы выделили лучшие паровозы со строенными бригадами, возглавляемыми коммунистами Лиходедом, Шаровым, Комковым и другими. Через партийные организации кондукторского резерва и вагонного участка добились прикрепления к каждому паровозу постоянного состава кондукторов и поездных вагонных мастеров, тоже во главе с коммунистами. Провели с людьми необходимую массовую работу по раз'яснению задач, стоящих перед бригадами доблестного труда.

Так были организованы пробные бригады, и уже первые поездки их показали неоспоримую выгодность мероприятий, а спустя месяц производственные показатели всех паровозов, работающих по-новому, значительно поднялись. Так средне-суточный пробег увеличился на 120 километров. К данным повышения технической скорости получился плюс два километра. Оборот паровозов стал совершаться строго по утвержденному графику.

Какой из этого вывод? Надо было собрать узловое совещание участников бригад доблестного труда, чтобы, подводя первые итоги их работы, выявить и собрать в одно целое все крупицы передового опыта, передать его туда, где в нем нуждаются, а вместе с тем наметить и пути дальнейшего развития борьбы за еще лучшие производственные показатели.

Такое совещание должен был собрать не кто иной, как узловой партийный комитет, так как другой организации, распространяющей свое влияние в пределах всего узла, нет. Правда, в Топках есть еще Райпрофсож. Он тоже мог бы возглавить начинания передовых машинистов, но Райпрофсож замкнувшись в скорлупу кантелярщины, давно потерял вкус не только к новшествам, но и к общеизвестным методам руководства массами.

Совещания не было — первые достижения бригад доблестного труда остались незакрепленными, и не дан толчок для дальнейшего развертывания этой серьезной работы.

Прошло еще полмесяца. Прикрепленных кондукторов и поездных вагонных мастеров стали снимать и подменять другими. Началась обезличка, и бригады доблестного труда распались. Следовательно, та работа, которую проделала партийная организация паровозного депо, пошла насмарку. В июле по инициативе машиниста Красноярской дороги тов. Юшко по всей сети распространилось новое движение паровозных бригад. Цель его состоит в том, чтобы каждый паровоз имел свой, детально продуманный и построенный на точных расчетах пятилетний план.

Некоторые машинисты Топкинского депо уже включились в это движение. Среди них — машинисты члены партии т. Буканов, Лиходед, беспартийный машинист т. Резниченко и другие. Они обязались добиваться 9,5—10 тысяч километров пробега своих паровозов в месяц и намечают выполнить пятилетнее задание за 4—4,5 года.

Как было бы хорошо сочетать организацию бригад доблестного труда с борьбой за досрочное выполнение пятилетнего плана пробега паровозов.

Однако и в этом случае узловой партком и лично тов. Матвеев пока что настоящей помощи не оказывают.

Еще не поздно наверстать упущенное и ликвидировать недостатки, но зачинателем и вдохновителем этого должен быть не кто иной, как узловой партком.

А. МУЗЫКИН,

секретарь партийного бюро паровозного депо Топки

Соревнование за досрочное выполнение четвертой сталинской пятилетки

Экспериментальные работы в Прокопьевске

Кузнецкий научно-исследовательский угольный институт заканчивает в Прокопьевске последние приготовления к проведению широких экспериментальных работ в промышленных условиях. Министр угольной промышленности Восточных районов тов. Вахрушев выделил институту для этих целей специальную шахту— «Тырганский уклон» в тресте «Прокопьевскуголь». Одновременно министр установил план главнейших экспериментальных работ на 1946-47 годы.

На экспериментальной шахте «Тырганский уклон» будут испытаны за это время в производственных условиях пять новых систем разработки мощных крутопадающих пластов с обрушением.

Наибольший интерес из подлежащих эксперименту систем представляет разработанная инженером Сковым многозабойная система горизонтальных слоев — с перекрытием кровли из металлической панцырной сетки. Эта система, по мнению автора, позволит резко увеличить продвижение очистного фронта и главное—значительно увеличит производительность труда. Металлическая сетка создает неразрывающуюся эластичную кровлю, что позволит до минимума свести работы по креплению забоя.

Кроме того, испытанию подвергнется оригинальная система разработок с пневматической закладкой выработанного пространства.

Все горные подготовительные и проходческие работы под экспериментируемые системы будут механизированы. С этой целью на шахту «Тырганский уклон» прибывает новейшая советская и американская механизация.

На экспериментальной шахте предусматривается также испытание схем комплексной механизации по производству вруба, погрузке и транспортировке угля. Одновременно, под руководством профессора Исаака Моисеевича Пичук, организуется крупная научно-исследовательская работа по борьбе с подземными пожарами и воздушным уплотнением перемычек.

Особое место в экспериментальных работах отводится подземной гидродобыче. Автор этого предложения, имеющего мировое значение, — директор Кузнецкого научно-исследовательского угольного института Владимир Павлович Мучник вновь возобновляет прерванные войной свои экспериментальные работы. Под гидродобычу отведено все восточное крыло экспериментальной шахты.

В ближайшие дни вводится в работу первый гидромонитор по прохождению штреков.

В беседе тов. Мучник рассказал:

— Струя воды, выбрасываемая из такого монитора под давлением в 40 атмосфер, направляется на забой, разрушает уголь и смывает его в желоба, по которым угольная пульпа транспортируется безнапорным потоком воды к рудничному двору, где проходит процесс обезвоживания.

Струя воды выполняет все операции по забою и является как бы идеальным горным комбайном с очень высокой производительностью труда.

Владимир Павлович Мучник мыслит провести на гидроучастке испытание предложенной им системы гидроразработок и крепления выработанного пространства.

Большие экспериментальные работы и весьма важные эксперименты предстоит выполнить научному коллективу Кузнецкого научно-исследовательского угольного института. Но без особого внимания и помощи со стороны руководителей комбината «Кузбассуголь» они могут замедлиться. Следует, однако, отметить, что уже сейчас из-за близорукости и неразворотливости людей из управления треста «Прокопьевскуголь» институт наталкивается на значительные препятствия. Казалось бы, чего проще в электромонтажной практике, как монтирование пускового реостата, но главный механик «Прокопьевскугля» т. Абакумцев вот уже в течение полутора месяцев не может смонтировать пусковой реостат к мотору главного насоса гидроустановки лишь потому, что не подведено несколько метров высоковольтной электролинии.

Когда об этом заходит речь, Абакумцев обязательно скажет:

— Да что там с этими экспериментами, у меня поважнее шахты есть...

Абакумцев никак не хочет понять, что экспериментальным работам необходимо уделять такое же внимание, как и добыче, ибо предстоящие экспериментальные работы Кузнецкого научно-исследовательского угольного института имеют исключительное значение для развития угольной промышленности не только Кузбасса, но и всей страны.

Д. ЮШИН.

ПРОКОПЬЕВСК. (Корр. «Кузбасса»)

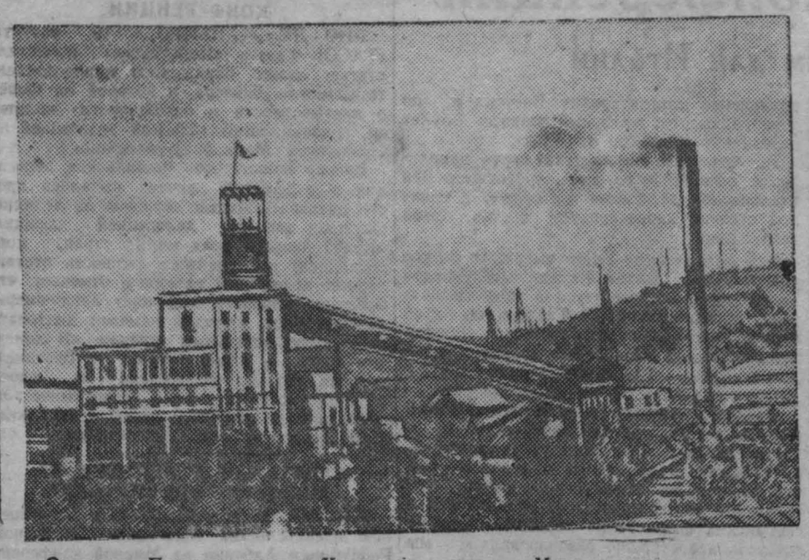

Осинники. Панорама шахты «Капитальная» треста «Молотовуголь».
Фото В. Шевлякова.

На стройках новой пятилетки

Реконструкция первой кузнецкой домны

Выполнение одной из крупнейших работ четвертого пятилетнего плана Кузбасса начали металлурги Сталинска. 20 августа остановлена на капитальный ремонт и реконструкцию домна № 1 Кузнецкого комбината. Работа поистине грандиозная и новая в местной металлургической практике. Подготовка к ней начата давно. Предстоит с фундамента полностью сломать печь и поставить новую, более емкую по ширине и на 4 метра выше нынешней. Выпуск чугуна вырастет на 40 процентов.

Первая домна — старейшая на Кузнецком комбинате. Она пущена 1 апреля 1932 года. После капитального ремонта в конце 1935 года печь беспрерывно работала вместо обычных 4—5 лет свыше десяти. Это — рекордный срок для кузнецких домен.

По приказу Министра черной металлургии тов. Тевосяна на работу отведено 75 суток. Сроки сжаты. Ранее новая печь возводилась за 6-8 месяцев. Коллектив кузнецких ремонтников разработал досрочный график и взял обязательство завершить ремонт в 68 суток.

Вводятся новшества в ведении работ. В последнее время, еще при полном ходе домны, над ней установлен специальный монтажный копер. Работа велась без дополнительных под'емных устройств, с помощью существующих конструкций колошника печи. Копер позволит вести демонтажные и монтажные операции одновременно на нескольких этажах.

Металлурги успешно готовились к встрече остановки печи. В ряде цехов, отделов главного механика и главного энергетика и на других участках заранее были подготовлены материалы, детали оборудования, собраны целые узлы. Разобрано здание подломешника. Отдел технического контроля и керамическая лаборатория провели анализ огнеупоров. Это несомненно ускорит работы. 150 тонн нового, более мощного наклонного моста, например, будут подняты уже собранными и лишь 100 тонн смонтированы на месте.

Реконструкция первой домны Кузнецкого комбината — дело всего Кузбасса. В ней непосредственно принимают участие ежесуточно 2.400 человек не только с завода, но и из других организаций — треста «Сталинскпромстрой», «Сибэлектромонтажа», «Союзтеплостроя» и др. Люди приезжают и из других городов страны. Для них подготовлены благоустроенные общежития. Но уже с первого дня сказываются некоторые недоговоренности. Нехватает квалифицированных монтажников, клепальщиков, огнеупорщиков и мастеров для этих бригад. Медлит с началом работ «Сталинскпромстрой» (управляющий тов. Гарбузов), где до сего времени не знакомы даже с характером их участия в реконструкции домны, хотя трест имеет специальное указание своего министерства. Аналогичное положение с «Союзтеплостроем». Подобного благодушия сроки ремонта не терпят.

Начальником ремонта и реконструкции назначен старший инженер-доменщик Иван Филиппович Домницкий. Он прилагает все силы, чтобы с самого начала, совместно с многочисленными прорабами — начальниками цехов комбината — установить полную ясность в работе отдельных бригад при полной деятельности соседних домен, мобилизовать ремонтников на стахановский труд.

Об об'еме начатых работ красноречиво говорят цифры. Одной огнеупорной кладки надо уложить 1.200 кубометров, смонтировать металлоконструкций, литья и оборудования около трех тысяч тонн. Но предварительно идет не меньший демонтаж печи.

В приказе № 102 директора комбината тов. Белана обращено особое внимание ряда командиров производства на качество огнеупорной кладки. Это особенно касается начальников цехов четвертого мартеновского — тов. Петренко, доменного — тов. Жеребина, заместителя начальника отдела технического контроля тов. Плеханова, начальника центральной лаборатории тов. Никуленского. Недавние промахи на капитальном ремонте домны № 2 обязывают избежать последствий некачественной работы.

Домна № 1 может и должна быть сдана в эксплоатацию не только ранее срока, но и с перспективами долгой безаварийной работы.

Н. ЗЕЛЕНИН.

СТАЛИНСК. (Корр. «Кузбасса»).

На культурно-бытовые темы

Оказать помощь здравнице химиков Кузбасса

На высоком берегу, утопая в зелени лесопарка, переходящего в густой сосновый бор, раскинулась усадьба Верхотомского санатория ВЦСПС.

Разливаясь на широкие рукава, красавица-Томь омывает два острова: ближний, покрытый серебристым песком, и дальний, покрытый густой зеленью.

Сюда на песчаный пляж и дальше за пестрыми полевыми цветами устремляются ежедневно отдыхающие санатория. Водную гладь с утра до вечера бороздят десятки лодок.

Под ласковыми лучами летнего солнца, ослепительно отражающимися в реке и покрывающими бронзой загара обнаженные тела, быстро разглаживаются морщины, люди молодеют душой и телом.

И потому не смолкают над рекой задорные песни, смех и веселые шутки.

* * *

В Верхотомском санатории отдыхают главным образом химики Кемерово. Зимой и летом здесь набирают сил и здоровья рабочие, инженеры и служащие Правобережного комбината, азотно-тукового, коксохимического заводов, заводов «Карболит» и «Руда». Отдыхают в санатории и трудящиеся других предприятий Кузбасса и Новосибирской области.

Четыре просторных и тщательно отделанных корпуса санатория в летнее время не могут вместить всех желающих провести здесь свой отпуск.

Отдыхающие находятся под постоянным надзором врачей. Здесь широко применяется физио- и электро-терапия, новейшие методы лечения — вливание тонизирующих растворов, витаминное лечение. Недавно оборудован зубоврачебный кабинет.

Три раза в день гонг собирает отдыхающих в курзале, которым заслуженно гордится санаторий. «Цех питания» прекрасно отделан и содержится в образцовой чистоте.

Пища готовится тщательно и достаточно разнообразно. Но все же качество питания удовлетворяет далеко не всех отдыхающих.

Большинство предприятий, в особенности заводы, где директорами тт. Гречищев и Гусенков, постоянно помогают санаторию в улучшении питания и во всех хозяйственных вопросах.

Но ведь это лишь дополнительные источники снабжения. Основными же является «Кемеровоторг». А директор этого торга тов. Завертайло вместо планового и преимущественного снабжения санатория применяет «систему подачек», да и то под нажимом контролирующих органов.

Санаторий (директор тов. Бочкарев) ищет путей улучшения питания отдыхающих в расширении своего подсобного хозяйства. В этом году санаторий располагает 112 гектарами посевной площади, 107 головами крупного рогатого скота, свиноферомой на 60 голов, небольшой птицеферомой.

Но и здесь со стороны местных советских органов не обнаруживается понимания значения санатория. В апреле этого года Кемеровский сельский райисполком вынес решение о предоставлении санаторию 165 га сенокосных угодий в Крековской даче.

Сенокос был уже в разгаре, когда председатель райисполкома тов. Молчанов, в отмену решения исполкома, выделил из этого участка 40 га в распоряжение Кемеровского горисполкома, 25 га бактериологической лаборатории и 35 га в распоряжение райисполкома.

На лугах разыгралась сценка из далеких времен прошлого. Приезжали тт. Молчанов и Гончаренко, кричали, грозились выслать взвод милиции, «арестовали» скошенное санаторием сено...

И все это в заботе о хозяйстве санатория, где отдыхают преимущественно рабочие Кемерово!

Не больше заботы проявляется и о трудящихся других городов Кузбасса, приезжающих отдыхать в санаторий. Для них и для приезжающих в Елыкаевский дом отдыха санаторием был оборудован остановочный пункт в г. Кемерово. Здесь приезжающие могли отдохнуть и дождаться поезда на правый берег.

Пункт этот помещался в собственном доме санатория по улице Н. Островского. Он состоял всего из двух комнат, так как остальные помещения, несмотря на протесты ВЦСПС, были давно заняты горисполкомом.

27 июля сюда явился некто Угольников и учинил подлинный погром, выкинув на улицу санаторные койки и прочее имущество, выгнав сторожиху. Самым наглым образом Угольников вселился в одну из этих комнат, предназначенных для приезжающих в Верхотомский санаторий и до сих пор люди, приехавшие в Кемерово ночным поездом, ютятся во дворе, а Угольников поглядывает на них, укрываясь из окошечка.

Этих примеров как будто бы достаточно для того, чтобы охарактеризовать «заботу», проявляемую «Кемеровоторгом», горисполкомом и другими учреждениями к организации отдыха трудящихся.

Верхотомский санаторий имеет все возможности, чтобы стать образцовой здравницей химиков Кузбасса. Но для этого ему нужна не подачка и окрики, а реальная, повседневная помощь и забота.

С. ВЛАДИМИРОВ.

Комплексные бригады погашают долг

КИСЕЛЕВСК, 20 августа. (По телефону). Что произошло с передовой на Киселевском руднике шахтой № 3? Почему она стала отставать?

В ответ на эти вопросы начальник шахты тов. Степаненко рассказал нашему корреспонденту:

— Наш горняцкий коллектив чувствует свою вину перед шахтерами Кузбасса в том, что мы в долгу у государства. Этого давно с нами не было. В Киселевске привыкли к тому, что наша шахта каждый месяц занимает ведущее место в соревновании и перевыполняет государственные планы.

На август нам повысили план. Наша вина заключается в том, что мы не смогли с первых дней месяца освоить повышенную программу. Не подготовились к тому, чтобы каждые сутки выдавать угля на 200 тонн больше, чем в прошлом месяце.

Причина отставания одна: у нас не было достаточного очистного фронта, из которого можно было бы взять уголь, необходимый для выполнения плана. Но горняцкий коллектив делает все, чтобы рассчитаться с долгом. В этом нам помогает новая организация труда, предложенная начальником комбината «Кузбассуголь» тов. Стугаревым.

На шахте созданы комплексные бригады. По новой организации все рабочие и основных и вспомогательных профессий — люковые, лесодоставщики, крепильщики, забойщики — получают заработную плату с каждой тонны добытого угля.

Преимущество такой организации и оплаты перед ранее существовавшими заключается в том, что значительно возросла заинтересованность каждого шахтера в самой высокой добыче угля.

Комплексные бригады уже сыграли свою роль на нашей шахте. В августе мы ежедневно добываем угля на 70 тонн больше, чем в июле. Все участки увеличили добычу против прошлого месяца.

Лучшие комплексные бригады уже на деле доказали выгодность новой организации. На втором участке, где начальником тов. Волков, план увеличился на 30 тонн. Но участок не только не отстал, но уже имеет 600 тонн сверхпланового топлива. Здесь комплексная бригада щитовиков Чепзанцева берет из-под щита по 350—370 тонн угля в сутки. Это на 40 тонн больше, чем в прошлом месяце.

Но угледобыча в августе увеличилась еще недостаточно. Чтобы покрыть образовавшийся с начала месяца долг, мы расширяем очистной фронт. Сейчас заканчивается подготовка к пуску мощного щита. 23 августа он войдет в строй и будет давать в сутки не менее 370 тонн угля. Этого щита вполне достаточно для того, чтобы еще до окончания августа погасить долг и вернуть славу передового на руднике коллектива.

Ценный почин

СТАЛИНСК. (Корр. «Кузбасса»). Квалифицированных кадров в ряде цехов Кузнецкого комбината нехватает. Ценный почин сделали руководители и партийная организация блюминга, серьезно занявшись техническим обучением молодых рабочих путем прикрепления их к высококвалифицированным специалистам. «Новички» овладевают специальностью непосредственно на производственном участке. Теоретическую подготовку они проходят у механиков и мастеров.

Учеба завершается проверкой знаний и навыков. По результатам испытаний устанавливаются разряды. Так индивидуально обучено уже 25 человек, из которых тт. Хламов и Шенцов работают манипуляторщиками, тт. Холмогоров и Рожнова — машинистами, тт. Сердцев и Антипин — сварщиками. Все они перевыполняют нормы.

Поселковый совет не заботится о школе

Над Яйской начальной школой № 4 (Анжеро-Судженский район), где завелующей коммунистка Смолкина, шефствует учреждение, руководимое тов. Толмачевым.

Ранней весной тов. Толмачев вместе с профсоюзной организацией организовал специальную комиссию под руководством инженера для определения об'ема ремонта школы.

Школе требовался капитальный ремонт. Тов. Толмачев выделил строительную бригаду в количестве 30 человек, которая деятельно взялась за работу. Своевременно были подвезены все необходимые стройматериалы. Здание школы проконопачено, оштукатурено, выбелено. Окна полностью застеклены, вымыты. Доски, парты, столы заново выкрашены. Школа обнесена изгородью. На зиму завезено необходимое количество угля и дров.

450 детей, учащиеся 1—4 классов, придут 1 сентября в чистую, светлую, благоустроенную школу.

Не так хорошо обстоят дела в 1-й и 2-й средних школах этого же района.

Трест «Северокузбасслес» (управляющий т. Арсентьев), шефствующий над первой средней школой, дал необходимые стройматериалы, выделил техника, четырех плотников, но ремонтные работы еще далеко не закончены.

Второй Яйской средней школе большую помощь оказал отец одной из учениц тов. Ивашин, директор клепочного завода. Он отпустил для школы 20 кубометров дров, которые были вывезены на тракторе клепочного завода, выделил 4 рабочих на ремонтные работы.

Но поселковый совет (председатель тов. Данилов) и Яйский лесокомбинат (директор тов. Белов) — шефы второй средней школы—не уделяют должного внимания подшефной школе.

К. СУВОРОВА,
зав. Анжеро-Судженского района.

Ускорить перевод металлургии Кузбасса на собственную сырьевую базу

— ◆ —

В. ПОПОВ,

кандидат экономических наук.

— ◆ —

Перевод кузнецкой металлургии на собственную сырьевую базу является одной из основных задач народного хозяйства Кузбасса в 4-й сталинской пятилетке.

Основой созданного в годы сталинских пятилеток Урало-Кузнецкого комбината явилось соединение уральских железных руд с кузнецкими коксующимися углями. Обладая почти четвертью запасов железных руд Советского Союза, Урал имел лишь один процент угольных месторождений СССР. Прямо противоположное положение имело место в Кузбассе, где при неисчислимых запасах углей были известны лишь незначительные железорудные месторождения. Поставка уральских железных руд в Кузбасс и кузнецких коксующихся углей на Урал явилась основой промышленного расцвета Урала и Кузбасса.

За годы сталинских пятилеток и особенно за годы Отечественной войны в сырьевой и энергетической базах Урало-Кузнецкого комбината произошли значительные изменения. Еще в годы сталинских пятилеток, в результате широкого развития геологоразведочных работ в Горной Шории и Хакассии, были установлены значительные железорудные месторождения, обеспечивающие на многие годы работу Кузнецкого металлургического комбината. Развитие Карагандинского и особенно Печорского угольных бассейнов создает предпосылки для обеспечения Урала, если не полностью, то в значительной степени собственными коксующимися углями.

Одновременно за годы Отечественной войны на Урале значительно выросли потребности в железных рудах, в связи с огромным ростом уральской металлургии. Таким образом, та руда, которая раньше направлялась в Кузбасс, стала необходимой для уральских домен. Положение осложнялось тем, что по крупнейшим горнорудным месторождениям Урала от поверхностных разработок пришлось перейти к подземным, что резко сократило фронт работ.

До войны удельный вес собственной руды в балансе Кузнецкого металлургического комбината не превышал 19 проц. За годы войны он вырос до 32 проц. Создавшееся положение с рудой на Урале и богатые возможности Горной Шории и Хакассии обусловливают необходимость непрерывного повышения удельного веса собственной руды в балансе комбината, вплоть до полного его перевода на собственное сырье.

Исходным условием решения этой задачи является развитие одного из богатейших железорудных месторождений Кузбасса—Таштагола. Запасы таштагольских руд исчисляются в несколько десятков миллионов тонн. Высокое содержание железа (в среднем 56%) и низкое содержание серы (0,8%) при отсутствии фосфора делают Таштагольское месторождение одним из лучших в Западной Сибири с возможностью использования его руды без обогащения прямо в домны.

После реконструкции Таштагольский рудник должен давать 50 проц. всей потребной комбинату руды. Уже из этого видно, какое большое значение имеет решение вопроса с Таштаголом. К сожалению, положение на Таштагольском руднике остается весьма напряженным. До сих пор добыча руды производится по временной схеме, что является причиной многочисленных аварий и неполадок. Для перевода на постоянную схему необходимо ввести в действие дробильно-сортировочную фабрику, ввод которой был намечен на конец апреля с.г. Однако до настоящего времени еще не выполнена значительная часть монтажных работ и работ по паровому отоплению. На фабрике еще не внедрен оптимальный режим, обеспечивающий освоение проектной мощности.

Вторым условием доведения Таштагольского рудника до полной производственной мощности является окончание работ по новому горизонту. Несмотря на то, что эти работы ведутся с 1942 года, готовность нового горизонта на 1-е июля 1946 года составляет немного более 40 проц. Узким местом работы рудника является недостаток квалифицированных кадров. При общей обеспеченности рудника рабочей силой на 100 проц. количество бурщиков и проходчиков резко отстает от плана, в то же время никаких серьезных работ по подготовке рабочих этих квалификаций горнорудное управление Кузнецкого металлургического комбината не ведет, надеясь на привоз рабочей силы извне.

В особо тяжелом положении находится рудник в отношении обеспечения его жилой площадью. Достаточно сказать, что в 1-м квартале не введено в эксплоатацию ни одного квадратного метра, а во 2-м всего только 830 квадратных метров, что составляет 27 проц. годового плана.

Министерство черной металлургии дает занижанные планы, что создает иллюзию благополучия с ходом строительства. Так, например, во втором квартале спущен такой план, который без особого напряжения был выполнен рудником на 198 проц. Строительство рудника задерживается также отсутствием ряда видов оборудования (дробилка, электровозы, скреперные лебедки и др.), что дает повод ссылаться на об'ективные причины, хотя несомненно, что получение недостающего оборудования в значительной степени зависит от самого горнорудного управления.

Быстрейшее окончание Таштагольского рудника является первым важнейшим условием перевода Кузнецкого комбината на собственную сырьевую базу.

Второй задачей является расширение двух действующих и строительство двух новых рудников Горной Шории. Действующие рудники Темир-Тау и Одрабаш по запасам и качеству руды уступают Таштаголу. Так, руды Темир-Тау содержат до 3 проц. серы и некоторое количество цинка и фосфора. Поэтому вопрос использования месторождений Темир-Тау и Одрабаша связан не только с расширением рудников, но и обогатительной фабрики, состояние работ по которой оставляет желать лучшего. Два новых месторождения—Шалым и Шерегеш по первоначальному варианту должны быть введены в эксплоатацию в 1948—49 гг. Однако необходимость быстрейшего перевода комбината на собственную сырьевую базу требует значительного приближения этих сроков.

Завершающим звеном в цепи мероприятий по обеспечению Кузнецкого металлургического комбината собственной железной рудой является ввод в эксплоатацию Абаканского железорудного месторождения. По запасам руды оно не уступает Таштаголу. Исходным условием ввода в эксплоатацию Абакана является строительство железной дороги Сталинск—Абакан, протяженностью около 400 км. Огромное значение этой дороги состоит в том, что она открывает путь абаканской руде в Кузбасс, проходя через новый угольный район (Томь-Усинский), создает условия для освоения Усинского марганцевого месторождения, открывает возможности использования леса Восточной Сибири в Кузбассе, Алтае и Средней Азии и решает ряд других не менее важных задач. Строительство дороги и ввод в эксплоатацию Абаканского месторождения должны быть осуществлены не позже 1949 г.

Решение задачи с железной рудой не исчерпывает всех задач по переводу комбината на собственную сырьевую базу. Для этого также должен быть решен вопрос с марганцем и огнеупорными глинами.

Основные месторождения марганца Советского Союза—Чиатурское в Грузии и Никопольское на Украине—расположены за несколько тысяч километров от Кузбасса. Единственным известным до недавнего времени в Сибири месторождением марганца являлось Мазульское месторождение невысокого качества, бедное по запасам и близкое к истощению. В годы Отечественной войны профессором Томского университета, ныне лауреатом Сталинской премии, К. В. Радугиным было открыто в Кузбассе в истоках реки Уса новое месторождение марганца — третье в мире по своим запасам. Освоение этого месторождения связано с прокладкой к нему под'ездных путей от дороги Сталинск — Абакан, строительством рудника и, что не менее важно, освоением доменной плавки на Усинском марганце.

Об экономической эффективности перехода на Усинский марганец можно судить хотя бы по тому, что доставка марганца из Чиатур в Кузбасс обходится в 250 рублей за тонну, а добыча и доставка расположенного недалеко от Усы Мазульского марганца—не более 50 рублей.

Значительная часть всех затрат на минеральное сырье приходится в КМК на огнеупоры. Основной сырьевой базой огнеупорных глин комбината является в настоящее время Мойское месторождение в Казахстане, откуда глины идут сначала машинами до Иртыша, затем баржой по воде, а затем после перевалки по железной дороге.

Между тем, недалеко от Сталинска находятся крупные месторождения баржинских и березовских глин с общими запасами в несколько миллионов тонн, по качеству превосходящих мойские. Для освоения этих глин нужна железнодорожная ветка, протяженностью около 60 км. Трасса этой ветки уже имеется, а на протяжении 15 км даже сделано железнодорожное полотно. Однако в настоящее время никаких работ ни по строительству ветки, ни по освоению месторождения не ведется.

Интересы развития металлургии Кузбасса настоятельно требуют значительного сокращения сроков перевода Кузнецкого комбината на собственную сырьевую базу. Наряду с быстрейшим вводом в эксплоатацию Таштагольского рудника на полную мощность уже сейчас должен быть увеличен фронт работ по расширению действующих рудников Темир-Тау и Одрабаша, а также усилена подготовка к решению всех остальных задач, связанных со строительством Шалыма, Шерегеша и Абакана, освоением усинского марганца и переходом на местные огнеупорные глины.

На Парижской Мирной конференции

В комиссии по экономическим вопросам для Италии

ПАРИЖ, 19 августа. (Спец. корр. ТАСС). Сегодня с утра работали комиссии, организованные Мирной конференцией для изучения проектов мирных договоров. Заседания были посвящены обсуждению порядка работы комиссий.

* * *

В работе комиссии по экономическим вопросам для Италии участвовали представители 20 делегаций. Советскую делегацию представляли Вышинский и Арутюнян. Комиссия рассмотрела порядок обсуждения статей мирного договора с Италией.

По предложению советской делегации было решено рассмотреть статью за статьей разделов проекта мирного договора, трактующих по преимуществу экономические вопросы.

Были рассмотрены вопросы о порядке внесения поправок и о порядке заслушивания соображений итальянской делегации по поводу экономических статей проекта мирного договора. Комиссия решила предложить итальянской делегации представить письменный меморандум с указанием предлагаемых ею замечаний. Кроме того, итальянской делегации будет разрешено выступать на заседаниях комиссии, если в таких выступлениях возникнет необходимость.

Наиболее широкий обмен мнений вызвало предложение председателя комиссии Бора (Индия) о создании подкомитетов. Председатель комиссии предложил создать подкомитеты для предварительного рассмотрения наиболее сложных вопросов и подготовки докладов. В частности, он предложил создать такой подкомитет для предварительного обсуждения вопроса о репарациях. Большинство членов комиссии сочло это предложение неприемлемым.

С возражениями против предложенного председателем порядка создания подкомитетов выступили представители Австралии, СССР, Франции, Южно-Африканского Союза и др.

После обмена мнениями члены комиссии достигли соглашения, приняв предложение делегации США о том, что подкомитеты будут создаваться в зависимости от необходимости по ходу рассмотрения конкретных статей проекта мирного договора.

* * *

В связи с началом работы комиссий по проекту мирного договора с Италией следует отметить ту активность, которую развернули в Париже участники итальянской делегации и сопровождающие их лица.

В меморандуме, розданном сегодня членам конференции и представителям печати, итальянская делегация вносит характерные поправки к преамбуле (вступительной части) проекта мирного договора с Италией. Итальянская делегация предлагает опустить упоминание в преамбуле о том, что Италия безоговорочно капитулировала. В таком же духе составлены и другие поправки.

Стоит отметить, что среди персонала, прибывшего из Рима с итальянской делегацией, имеются лица, являвшиеся в недавнем прошлом активными фашистами. Среди них можно назвать, например, журналиста Барзини, корреспондента газеты «Иль глобо», который сотрудничал с немцами. Теперь он призван информировать итальянское общественное мнение о работах Мирной конференции!

Руководитель итальянской технической делегации Беттиоле прибыл в Париж еще до приезда официальных делегатов: это дало ему основание заявить в беседе с корреспондентами, что он представляет собой «нечто вроде авангарда» официальной делегации Италии. В той же беседе Беттиоле стращал корреспондентов, что в случае, если конференция согласится с решением Совета министров иностранных дел по вопросу о Триесте и итало-югославской границе, «200 тысяч итальянцев будут оставлены за железным занавесом, и Италия будет широко открыта для коммунистического проникновения». Расшаркиваясь перед западными державами, сей итальянский «авангард» добавил: «Я опасаюсь, что, если Италии будут навязаны предложенные условия, мы будем бесполезны для западных держав в качестве передовой позиции свободы и демократии. Мы не сумеем оказать сопротивление тоталитаризму Востока и, по всей видимости, железный занавес будет передвинут к западу от Альп».

То, что такие фашистские речи исходили от официального лица, состоящего при итальянской делегации в Париже, в немалой степени характеризует состав этой делегации.

Ряд французских газет выражает резкое недовольство деятельностью итальянской делегации и возвращается в этой связи к речи, произнесенной де Гаспери на пленарном заседании конференции. Еженедельная газета «Марсейез» пишет в передовой статье: «Все французские журналисты ожидали этой сенсационной речи со смешанным чувством напряжения и тревоги. Мы все спрашивали себя, как будет построена речь итальянского премьера, и, в частности, будет ли он помнить о том, что говорит во французском дворце, отвоеванном силой оружия от итальянских и германских фашистских врагов. Однако эта речь нас страшно разочаровала и мы покинули дворец мира скорее всего с чувством гнева. Мы ожидали другого от человека, который приходит на международную конференцию, чтобы об'яснить положение своей страны — страны, несущей тяжелую ответственность за кровавые европейские события последних лет».

Другой парижский еженедельник «Аксьон» называет речь де Гаспери опасной. Касаясь активности и состава итальянских представителей в Париже, «Аксьон» спрашивает: «Разве одна из политических целей партии де Гаспери не заключается в том, чтобы сохранить умеренные элементы фашизма на их постах с целью избежать слишком радикальной переделки структуры итальянского государства? «Технические» представители итальянской делегации — экономисты и дипломаты — набраны не среди антифашистов, а среди крупных промышленников Севера и профессиональных дипломатов, служивших при фашизме. Аргументы де Гаспери имели бы больший вес, если бы Италия, которую он представляет, была бы столь же новой, как он это утверждает».

В КОМИССИИ ПО МИРНОМУ ДОГОВОРУ С ФИНЛЯНДИЕЙ

Заседание комиссии по политическим и территориальным статьям проекта мирного договора с Финляндией было также посвящено установлению порядка работы. От делегации СССР в работе комиссии приняли участие члены советской делегации. К. Новиков и министр иностранных дел Эстонии Круус.

К. Новиков заявил, что уже сейчас можно было бы начать обсуждение преамбулы мирного договора с Финляндией, а затем, если будет время, перейти к обсуждению по статьям. Предложение советского делегата поддержали представители Украины, Чехословакии и Белоруссии. Представители Канады, Великобритании и Австралии высказались против. По их мнению, комиссия не может начать обсуждение проекта мирного договора до тех пор, пока не будут розданы предлагаемые различными делегациями поправки.

Обе точки зрения были поставлены на голосование. Большинством 6 против 4 при 2 воздержавшихся комиссия приняла решение отсрочить рассмотрение проекта мирного договора до получения всех поправок.

Далее был рассмотрен порядок заслушивания соображений финской делегации о проекте мирного договора. По предложению представителя СССР К. Новикова решено в целях ускорения работы комиссии по изучению политических и территориальных статей мирного договора с Финляндией просить Генеральный секретариат установить общее правило относительно изложения взглядов бывших вражеских стран в соответствующих комиссиях.

В ВОЕННОЙ КОМИССИИ

На повестке сегодняшнего заседания военной комиссии Мирной конференции стояли выборы докладчика и определение порядка дальнейшей работы. Представитель делегации СССР генерал-лейтенант Славин предложил включить в повестку дня четвертый вопрос — обсуждение военных статей мирного договора с Италией.

Против этого предложения выступили делегаты Австралии, Греции и Бельгии. Представитель Великобритании Александер предложил было сформулировать четвертый пункт повестки дня, как «обсуждение разных вопросов». Но генерал Славин подчеркнул, что никакие «разные вопросы» перед комиссией не стоят. Предлагается обсудить конкретный вопрос — военные статьи мирного договора с Италией.

Предложение делегата СССР было поддержано представителями Украины, Чехословакии и США, причем делегат США сделал оговорку, что, если за недостатком времени четвертый вопрос не будет исчерпан сегодня, он перейдет в качестве первого пункта повестки дня на следующее заседание. В результате голосования предложение делегата СССР было принято 18 голосами против 2 (Австралии и Бельгии).

По предложению делегации Великобритании комиссия единогласно избрала председателем комиссии делегата Эфиопии Мехдин.

Вопрос о дальнейшем порядке работы вызвал здесь, как и в других комиссиях, довольно продолжительные дебаты. Представители некоторых стран, в том числе Великобритании и Франции, предлагали немедленно создать подкомиссии, которые занялись бы обсуждением «спорных вопросов». В частности, представитель Великобритании Александер предложил теперь же создать морскую, военно-воздушную и общую подкомиссии.

Делегация СССР возражала против немедленного создания подкомиссий, т. к. самая мотивировка этого предложения, данная Александером, уже предполагает наличие каких-то разногласий в комиссии. Между тем, разногласий нет, поскольку участники комиссии еще не перешли к основному предмету обсуждений.

После длительных прений представитель Великобритании снял свое предложение и комиссия решила не создавать подкомиссий, пока в этом не будет необходимости.

Много времени заняло также обсуждение вопроса о сроках и форме изложения соображений делегаций бывших вражеских стран относительно проектов мирных договоров. Комиссия решила придерживаться правил процедуры, какие будут выработаны секретариатом для всех комиссий.

В КОМИССИИ ПО ЭКОНОМИЧЕСКИМ ВОПРОСАМ ДЛЯ БАЛКАН И ФИНЛЯНДИИ

На своем заседании 19 августа комиссия по экономическим вопросам для Балкан и Финляндии обсуждала порядок дальнейшей работы.

Советская делегация предложила рассмотреть экономические статьи проектов мирных договоров с Румынией, Болгарией, Венгрией и Финляндией последовательно — по каждому договору в отдельности. Представитель советской делегации Геращенко, вносивший это предложение, отметил, что такой порядок обеспечил бы скорейшее рассмотрение всех договоров и дал бы возможность учесть особенности каждого договора.

Предложение советской делегации было поддержано делегатами США, Великобритании и Франции и единогласно принято комиссией.

ТАВРИЗСКАЯ ГАЗЕТА О ВЫСАДКЕ АНГЛИЧАНАМИ ВОЙСК В БАСРЕ

ТАВРИЗ, 17 августа. (ТАСС). Газета «Азербайджан» в редакционной статье пишет, что азербайджанский народ и все народы Ирана испытывают возмущение в связи с посягательствами на независимость Ирана. Иранский народ не забыл и не забудет кровавого столкновения, недавно спровоцированного на нефтяных промыслах в Абадане.

Еще не стихла волна негодования, вызванная этими событиями, пишет газета, как в персидские воды вторглись английские военные суда, а в Басре высадились индийские и английские войска. Таким образом, совершенно откровенно демонстрируется отношение Англии к свободе и независимости малых стран. Одновременно становится понятным, для какой цели провоцировались события в Абадане.

ТРЕБОВАНИЯ АРАБСКИХ ГАЗЕТ ОБ ЭВАКУАЦИИ АНГЛИЙСКИХ ВОЙСК ИЗ ИРАКА И ПЕРЕСМОТРЕ АНГЛО-ИРАКСКОГО ДОГОВОРА

БАГДАД, 17 августа. (ТАСС). Багдадские газеты требуют эвакуации английских войск из Ирака и пересмотра англо-иракского договора. Газета «Ат-токадом» в передовой статье пишет, что прибытие в Ирак английских войск нарушает независимость Ирака. «Англия, — указывает газета, — должна эвакуировать свои войска из Ирака и освободить из тюрьмы политических деятелей страны».

В другой статье газета требует пересмотра англо-иракского договора, считая, что существующий договор не может быть основой для англо-иракских отношений, потому, что Англия принудила Ирак подписать его. По этому договору, пишет газета, «все свои доходы» Ирак вынужден «отдавать англичанам», причем Англия нарушила договор, высадив войска в Басре. «Этот договор служит ширмой, скрывающей оккупацию Ирака Англией».

Газета «Саут - аль - ахрар» пишет, что «пересмотр англо-иракского договора является самым важным вопросом. Этим пересмотром, говорится в газете, мы хотим уничтожить колоссальную несправедливость по отношению к нашему народу».

ТРЕБОВАНИЯ РАБОЧИХ АНГЛО-ИРАКСКОЙ НЕФТЯНОЙ КОМПАНИИ В КИРКУКЕ

БАГДАД, 19 августа. (ТАСС). Газета «Аш-шааб» сообщает, что рабочие Англо-Иракской нефтяной компании в Киркуке (Ирак) пред'явили компании требование наказания виновников расстрела рабочих 12 июля и помощи семьям убитых. Рабочие заявляют, что если их требования не будут удовлетворены в течение 7 дней, то они об'явят забастовку.

Аналогичные требования пред'явили железнодорожные рабочие Ирака.

В КОМИССИИ ПО МИРНОМУ ДОГОВОРУ С ВЕНГРИЕЙ

Состоялось также заседание комиссии по территориальным и политическим статьям проекта мирного договора с Венгрией. В начале заседания комиссия единогласно выбрала вице-председателем австралийского делегата Стерлинга. Затем по вопросу о порядке дня выступил делегат Чехословакии и предложил не открывать общей дискуссии по проекту договора, т. к. обсуждение преамбулы даст возможность делегатам высказать свою точку зрения. Он предложил немедленно начать обсуждение преамбулы.

Предложение делегата Чехословакии было поддержано представителями Югославии, Украины и Советского Союза, от имени которого в работах комиссии принимают участие Гусев и Валескали.

Против чехословацкого предложения высказались делегации Австралии, Великобритании и Соединенных Штатов Америки.

Комиссия решила общей дискуссии по проекту мирного договора с Венгрией не открывать, а обсуждать его постатейно, начав обсуждение после представления делегациями поправок и получения замечаний венгерского правительства. При этом члены комиссии единогласно высказались за то, чтобы вопрос о создании подкомиссий, если в таковых встретится надобность, разрешался в ходе дальнейшей работы.

Комиссия согласилась с предложением председателя о том, чтобы заслушать представителей Венгрии и Румынии по вопросу о румыно-венгерской границе лишь на одной из соответствующих комиссий, либо в комиссии по изучению проекта мирного договора с Венгрией, либо в комиссии по изучению проекта мирного договора с Румынией.

В КОМИССИИ ПО ПОЛИТИЧЕСКИМ И ТЕРРИТОРИАЛЬНЫМ ВОПРОСАМ ДЛЯ БОЛГАРИИ

Заседание комиссии по политическим и территориальным вопросам для Болгарии происходило под председательствованием делегата Белоруссии Киселева.

Комиссия установила порядок своей работы.

По предложению советской делегации докладчиком комиссии утвержден Джебб (Великобритания).

Греческий представитель пытался воспользоваться обсуждением порядка работы комиссии для того, чтобы включить в протокол заявление, смысл которого сводился к преуменьшению активной роли Болгарии в борьбе против Германии на стороне союзников в последний период войны. Эта попытка не встретила поддержки. По предложению члена советской делегации Н. Новикова комиссия единодушно отклонила греческое предложение.

ПОЛОЖЕНИЕ В КАЛЬКУТТЕ

ЛОНДОН, 19 августа. (ТАСС). Как передает лондонское радио, вчера после полудня положение в Калькутте все еще было тревожным. Во многих пунктах полиция рассеивала толпы ружейным огнем. В один из госпиталей было доставлено 64 раненых. Руководитель бенгальской организации партии индийского национального конгресса в телеграмме Неру и другим лидерам партии сообщил, что положение ухудшается.

ЛОНДОН, 19 августа. (ТАСС). Агентство Рейтер передает из Калькутты: по сообщению газеты «Истерн экспресс», общее число жертв за два дня событий в Калькутте достигло 600 убитых и 2.500 раненых.

ИРАКСКАЯ ГАЗЕТА О ПОЛОЖЕНИИ В ТУРЦИИ

БАГДАД, 17 августа. (ТАСС). Газета «Лива-аль-истикляль» сообщает, что «в настоящее время Турция мобилизовала полумиллионную армию и под наблюдением англичан строит аэродромы».

ХРОНИКА

Президиум Верховного Совета СССР назначил тов. Абрамова Александра Никитича чрезвычайным и полномочным посланником СССР в Финляндии.

Тов. Орлов Павел Дмитриевич от обязанностей чрезвычайного и полномочного посланника СССР в Финляндии освобожден по состоянию здоровья.

(ТАСС).

КРИТИКА ПОЗИЦИИ БРАЗИЛЬСКОЙ ДЕЛЕГАЦИИ НА МИРНОЙ КОНФЕРЕНЦИИ

РИО-ДЕ-ЖАНЕЙРО, 19 августа (ТАСС). Газета «Диретрисес» поместила статью своего парижского корреспондента Самюэля Вайнера, в которой он пишет о «неуместности и ошибочности» политики, проводимой бразильской делегацией на Парижской Мирной конференции.

Вайнер пишет, что бразильская делегация в отдельных случаях пыталась просто натравить малые державы на великие. Осуждая занятую делегацией позицию мнимой защиты прав малых стран, корреспондент подчеркивает лживость отстаиваемых делегацией тезисов и отмечает, что Бразилия попросту защищает англо-американский блок, который намерен диктовать свою волю остальным странам. «В конечном счете, — пишет Вайнер, — Бразилия, которая столько рассуждала о своей бескорыстности и духе сотрудничества, проводила до сих пор линию, послужившую затяжке работы конференции».

АЛБАНСКАЯ ДЕЛЕГАЦИЯ НА МИРНУЮ КОНФЕРЕНЦИЮ

ТИРАНА, 18 августа. (ТАСС). По решению правительства делегацию Народной Республики Албании на Мирной конференции будет возглавлять премьер-министр генерал-полковник Энвер Ходжа. Сегодня утром Энвер Ходжа вылетел в Париж.

КНИГА ЭЛЛИОТА РУЗВЕЛЬТА О ПОЛИТИКЕ ПОКОЙНОГО ПРЕЗИДЕНТА США

НЬЮ-ЙОРК, 18 августа. (ТАСС). Журнал «Лук» приступил к печатанию в сокращенном виде книги Эллиота Рузвельта — сына покойного президента Франклина Рузвельта. Книга называется «Как он понимал это». В первой части книги Эллиот Рузвельт резко осуждает реакционеров, «которые свели американскую внешнюю политику к атомной бомбе и готовы превратить цивилизацию в труду развалин». Эллиот Рузвельт особенно резко критикует Черчилля, Бирнса, Ванденберга и генерала Гровса, а также печать Херста, Скриппс-Говарда и Маккормика. Эллиот Рузвельт спрашивает, почему в Вашингтоне за коктейлями так много болтают о войне с Советским Союзом, подчеркивая в первую очередь, что эта война должна начаться до 1948 года. Эллиот Рузвельт приводит слова президента Рузвельта о том, что войну против фашизма нельзя вести, не предоставляя большей свободы колониальным народам и не оказывая им помощи в их развитии.

ИСЧЕЗНОВЕНИЕ ПОЛИТИЧЕСКОГО РЕДАКТОРА ГРЕЧЕСКОЙ ГАЗЕТЫ «РИЗОСПАСТИС»

АФИНЫ, 19 августа. (ТАСС). По сведениям, подтвержденным жандармским управлением, 3 дня назад между городами Лариса и Волос бандиты Сурласа сняли с поезда и увели в неизвестном направлении одного из самых блестящих журналистов Греции — политического редактора газеты «Ризоспастис» Костаса Видалиса. Судьба Видалиса точно неизвестна, но есть сведения, что он расстрелян.

БОМБАРДИРОВКА НАСЕЛЕННЫХ ПУНКТОВ ГОМИНДАНОВСКИМИ САМОЛЕТАМИ

НАНКИН, 19 августа. (ТАСС). Агентство Синьхуа сообщает, что 13 августа гоминдановский бомбардировщик сбросил четыре бомбы на населенный пункт Хуньюй в северной части провинции Шаньси. Взрывами бомб было разрушено 6 домов. Имеются убитые и раненые. 14 августа гоминдановский самолет в том же районе обстреливал населенные пункты. 15 августа гоминдановский самолет, пролетевший над Калганом, обстрелял город из пулеметов, а затем на обратном пути сбросил три бомбы над Янгао.

ВЫХОД НЕКОТОРЫХ ДЕЯТЕЛЕЙ ИЗ ОППОЗИЦИОННОЙ ГРУППЫ НИКОЛЫ ПЕТКОВА

СОФИЯ, 19 августа. (ТАСС). Реакционная сущность оппозиции, вскрытая судебными процессами, Крыстю Пастухова и военно-фашистской организации «Царь Крум», вызвала выход многих деятелей из рядов оппозиционных групп Гичева и Петкова... Бывший член группы Петкова Димитров опубликовал в газете «Земеделско знаме» письмо, в котором заявляет, что он убедился в продажной сущности группы Николы Петкова, служащей интересам внутренней и международной реакции, порывает с ней и будет в дальнейшем работать над осуществлением программы Отечественного фронта.

Такие же заявления опубликовали бывшие члены оппозиционных групп Илья Тасков, Никола Новеев, Найден Марков и другие.

ЗАЯВЛЕНИЕ ГЛАВЫ БОЛГАРСКОЙ ФИЗКУЛЬТУРНОЙ ДЕЛЕГАЦИИ ПРЕДСТАВИТЕЛЯМ ПЕЧАТИ

СОФИЯ, 19 августа. (ТАСС). В Софию возвратилась из Москвы болгарская физкультурная делегация и футбольная команда «Локомотив». В беседе с представителями печати руководитель болгарской физкультурной делегации Иван Пианечки заявил:

«Наше пребывание в СССР превратилось в большую демонстрацию братства и взаимопонимания между советскими народами и болгарским народом. Всюду в Советском Союзе нас встречали сердечно. Мы имели возможность близко познакомиться как со спортивной жизнью Советского Союза, так и с бытом советских народов.

Наши футболисты достойно представили болгарский футбол в советской стране и своей игрой завоевали сердца советских зрителей. Советский спорт нас многому научил, но нам предстоит еще многому учиться у него. В СССР спорт — всенародное дело. О советской физкультуре проявляют заботу правительство, коммунистическая партия, профсоюзы и сам Сталин».

ШАХМАТНЫЙ ТУРНИР В ГРОНИНГЕНЕ

ГААГА, 19 августа. (ТАСС). (По телефону). Сегодня в Гронингене состоялось доигрывание неоконченных партий. Котнауэр (Чехословакия) после упорной борьбы выиграл у Бернштейна (Франция). Вничью закончились партии Флор (СССР) — Тартаковер (Франция), Бернштейн (Франция) — Гюмар (Аргентина), Бернштейн — Сабо (Венгрия).

Первые пять мест в турнирной таблице распределены следующим образом: на первом месте Михаил Ботвинник, имеющий 5 очков, на втором месте — экс-чемпион мира по шахматам Эйве, имеющий 4.5 очка, затем идут Денкер и Штольц, имеющие оба по четыре очка, на пол-очка от них отстал Смыслов.

20 августа состоятся 6-й тур. Наиболее яростные встречи: Ботвинник—Денкер, Эйве—Сабо, Смыслов—О'Келли.

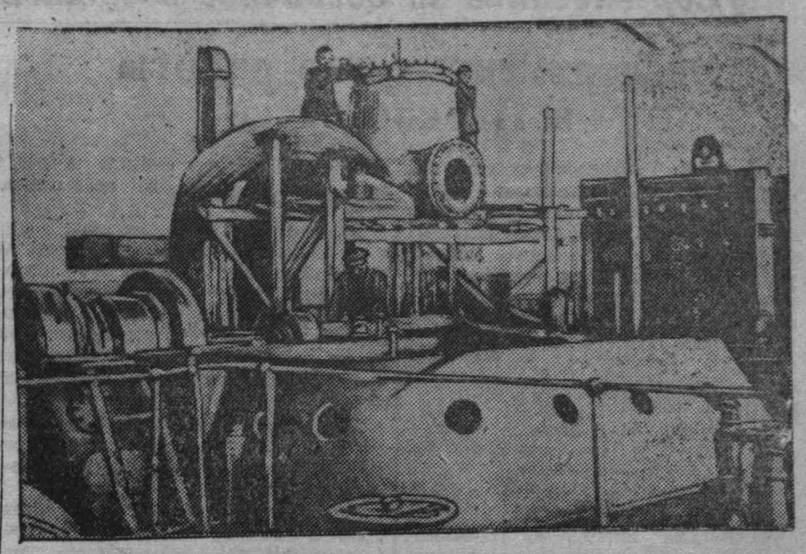

КемГРЭС. Капитальный ремонт турбины № 4.
На снимке: мастер М. В. Колесников и бригадир слесарей И. К. Казейкин со своей бригадой за работой.
Фото И. Малышевского.

По Кемерово

ВЫИГРЫШ В 50 ТЫСЯЧ РУБЛЕЙ

Работник механического завода тов. В. пред'явил на днях в центральную сберегательную кассу облигацию второго военного займа достоинством в 500 рублей за № 1, 2, 3, 4, 5, серия 28553, на которую в шестом тираже пал выигрыш в сумме 50.800 рублей.

В ХУДОЖЕСТВЕННОЙ МАСТЕРСКОЙ

Кемеровская художественная мастерская под руководством старого опытного художника К. Н. Силантьева изготовила за три последних месяца для партийных, советских и общественных организаций 600 портретов руководителей партии и правительства, 50 большого формата копий с картин известных русских художников Репина, Левитана, Шишкина, Поленова и 500 гипсовых барельефов товарищей Ленина и Сталина.

Помимо этого мастерская выпустила за летние месяцы несколько сот небольших картин на полотне и видов природы на стекле.

ПЕРВОЕ КАФЕ В ГОРОДЕ

Трест столовых и ресторанов оборудует на углу улиц Сталина и Кирова первое в городе кафе «Кузбасс» с продажей в нем чая, какао, пирожков, шоколада, кондитерских и прочих изделий.

На архитектурно-художественное оформление кафе и его внутреннее оборудование затрачивается около 40 тысяч рублей.

Кафе откроется в конце августа.

СНИЖЕНИЕ ЦЕН В КОММЕРЧЕСКИХ МАГАЗИНАХ

В городских магазинах Главсообщастронома за последние дни произведено значительное снижение цен на многие продукты питания.

Например, на сухопродукты и картофельную муку цены снижены на 17 процентов, миндаль и лавровый лист — на 50 процентов и так далее.

НАКАНУНЕ НОВОГО УЧЕБНОГО ГОДА

Мужская средняя школа № 1 (директор Парфенов) во всеоружии встречает новый учебный год. Школьное здание хорошо отремонтировано, побелено, приготовлена необходимая мебель, завезено топливо на зиму.

В школе оборудован большой зал со сценой для школьной самодеятельности и проведения собраний.

Сегодня начинается покраска панелей, и на этом будут закончены подготовительные работы к началу занятий.

Школа полностью обеспечена преподавательским составом. В день начала школьных занятий около 900 учащихся сядут за парты в больших, светлых и уютных классах.

НОВЫЕ УЧИТЕЛЬСКИЕ КАДРЫ

Закончились выпускные экзамены на 10-месячных учительских курсах. 22 новых педагога начальных классов получат школы города к новому учебному году.

ПОДГОТОВКА К ЗАВОДСКИМ КОНФЕРЕНЦИЯМ РАБОЧЕЙ МОЛОДЕЖИ

Первичные комсомольские организации усиленно готовятся к предстоящим в сентябре производственным конференциям молодых рабочих предприятий города.

На прошедшем на-днях общем собрании комсомольцы коксохимического завода единодушно приняли обязательство о том, чтобы каждый комсомолец и молодой рабочий в нынешнем году добился повышения своей квалификации на один—два разряда.

В ближайшее время на коксохиме будет проведено собрание молодых рационализаторов с докладом главного инженера завода тов. Филиппова о задачах молодых рационализаторов в четвертой сталинской пятилетке.

Комитет ВЛКСМ завода организует бюро молодых рационализаторов и редколлегию для выпуска бюллетеня «Молодой рационализатор».

СИЛАМИ КОМСОМОЛЬЦЕВ

Комсомольцы Центрального района активно участвуют в восстановлении городского стрелкового тира (возле стадиона «Азот»).

За последние дни около 150 комсомольцев работали на земляных и других работах по приведению тира в порядок.

К 1 сентября силами комсомольцев будут закончены все работы по восстановлению тира.

Письма читателей

ХОЗЯЙСТВЕННО ИСПОЛЬЗОВАТЬ ОТХОДЫ ВКУСОВОЙ ПРОМЫШЛЕННОСТИ

На Мариинском спирто-водочном заводе, ценнейший отход — барда — выливается в речку. Каждому известно, какой это великолепный корм для скота. Зимой завод будут осаждать подводы колхозников, приехавших за бардой из самых отдаленных мест, а летом, когда и люди и скот заняты, барда не используется, выливается.

Между тем, можно было бы в летнее время создать запасы кормов на зиму, консервируя барду.

Консервированная барда по питательности выше свежей, легко перевозится в обыкновенных ящиках-бестарках, хранится долгое время не портясь.

Для консервирования барды не требуется особых затрат, специального инвентаря, квалификации.

Для консервирования барды надо вырыть траншею в твердом грунте размером 10 на 5 метров, глубиной в 2 метра. Стены траншеи обкладываются досками, ставятся 2—3 столба с поперечными балками для укрепления стен.

Месторасположение траншеи выбирается ниже уровня, на котором находится завод, чтобы можно было подавать барду самотеком по лоткам.

Для закваски барды употребляется сусло, обогащенное палочкой молочно-кислой бактерии. Когда сусло готово, в траншею наливается барда до уровня в 50 сантиметров и, когда барда охладится до 35—30 градусов, ее заливают суслом, тщательно перемешивая всю смесь. После этого траншею можно наполнять бардой, не допуская при этом повышения температуры общей массы сверх 40—45 градусов.

Когда траншея будет заполнена доверху, подача барды прекращается. В траншее образуется густая, как тесто, масса консервированной барды, поверх которой необходимо поддерживать слой жидкой барды, предохраняющей основную массу от загнивания.

После этого траншея сверху закрывается досками, соломой или камышом, чтобы закрыть доступ воздуха.

Из такой траншеи барда может забираться для скармливания скоту в любое время года.

Консервированная барда может даваться в корм любому скоту всех возрастов. В осенне-зимний период барду перед скармливанием следует разбавлять горячей водой. Крупный рогатый скот охотно поедает барду вместе с резкой соломы яровой ржи, пшеницы.

Не рекомендуется кормить бардой только беременных животных за 2—3 месяца до родов.

Зоотехник Д. ГРЕБАНЮК.

ОБМАНУТЫЕ ЗРИТЕЛИ

Областное управление кинофикации и областная контора Главкинопроката включили в свой план проведение в Тяжинском районе кинофестиваля новых советских картин.

Мы серьезно готовились к фестивалю, чтобы до начала уборочной показать колхозникам лучшие картины советского экрана. О фестивале знал весь район, о его проведении было сообщено и в газете «Кузбасс». Был опубликован и перечень фильмов, утвержденный конторой Главкинопроката.

Но после первых картин, полученных для фестиваля, Главкинопрокат не выдержал своего графика. Мы не получили таких картин, как «Каменный цветок», «1 мая» и другие. Кинофестиваль был сорван.

Областная контора Главкинопроката и облуправление кинофикации обманули колхозников нашего района.

Б. ПРИХОДЬКО,
нач. Тяжинского райотдела кинофикации.

ИМЕЮ ЛИ Я ПРАВО ПОЛУЧИТЬ КОРОВУ?

В 1945 году я вернулся из армии в родной промколхоз им. Кирова, Кемеровского района. Дома меня ждала семья, пятеро детей. Жилось туго. К тому же в апреле пала корова. И вот с апреля я обиваю пороги, добиваясь выдачи мне коровы.

Правление колхоза решило дать. Райзо отменил решение колхоза, заявив, что район не выполняет плана молокопоставок и поэтому корову колхоз дать не может. Но наш колхоз план молокопоставок за весь 1946 год выполнил.

Мне кажется, что я, как старый член колхоза и участник Отечественной войны, моя жена, как мать, отмеченная правительственной наградой, имеем право получить корову, но не знаем, где найти решение этого вопроса.

С. ДАНИЛОВ.

Ответственный редактор
А. БАБАЯНЦ.

Кинотеатр «МОСКВА» — 21, 22 августа «ВЫСОКАЯ НАГРАДА».
Сеансы: 1, 2—40, 4—20, 6, 7—40, 9—20, 11 часов.
За 30 минут до начала сеанса выступают артисты эстрады: Леонид Серов, Клавдия Райская, Яков Иншин. У рояля Евгений Артемонов.
Анонс: «ДАВИД ГУРАЛИШВИЛИ».

ТРЕБУЮТСЯ:

Типографии газеты «Кузбасс»: рассыльные, уборщицы, сторожа, дворники, рабочие на лошадях, на машинах и ученики. Обращаться: улица Сталина № 74, отдел кадров, телефон 7-86.

Адрес редакции и издательства: г. Кемерово, ул. Сталина, № 74. Телефоны: ответственного редактора — 2-24; зам. редактора 4-85; ответственного секретаря редакции — 2-53; отделов партийного и пропаганды — 8-63; промышленности и транспорта — 15-36; сельскохозяйственного — 4-57; культурно-бытового — 2-37; отдела писем трудящихся — 11-52; директора типографии — 3-96; отдела об'явлений — 5-89; отдела заказов издательства — 9-35.

ОП07900. г. Кемерово, тип. газ. «Кузбасс». Тираж 60.000 Заказ № 336.