Пролетарии всех стран, соединяйтесь!

Кузбасс

Орган Кемеровского обкома и горкома ВКП(б) и областного совета депутатов трудящихся

162 (5887) | 13 августа 1946 г., вторник | Цена 20 к.

СЕГОДНЯ В НОМЕРЕ:

1 СТРАНИЦА

ПЕРЕДОВАЯ «ПРАВДЫ» — ВОСПИТАНИЕ НОВОГО ПОПОЛНЕНИЯ ПАРТИИ—ВАЖНЕЙШАЯ ЗАДАЧА ПАРТОРГАНИЗАЦИЙ.

ВЫШЕ ТРУДОВОЙ ПОД'ЕМ НА УБОРКЕ УРОЖАЯ.

ПОДПИСАНИЕ ТОРГОВОГО ДОГОВОРА С УРУГВАЕМ.

ПО СОВЕТСКОМУ СОЮЗУ.

2 СТРАНИЦА

Е. ЗАХВАТОВА — ЗАПУЩЕННЫЙ УЧАСТОК РАБОТЫ.

А. ЛЕГЧИЛО И Г. СТОВПОВОЙ — О НЕКОТОРЫХ ОСОБЕННОСТЯХ УБОРКИ СЕМЕННЫХ УЧАСТКОВ.

В. КАЛИНИНСКАЯ — КАКАЯ ПОРОДА СКОТА ЛУЧШЕ?

Ю. АНФИЛОФЬЕВА — МАЛЕНЬКИЙ ФЕЛЬЕТОН. ВОРОБЕЦ И ЕГО ПОКРОВИТЕЛИ

ПИСЬМА ЧИТАТЕЛЕЙ.

ПО СЛЕДАМ НЕОПУБЛИКОВАННЫХ ПИСЕМ.

3 СТРАНИЦА

Н. ЗЕЛЕНИН — ОТНОСИТЕЛЬНЫЕ УСПЕХИ КУЗНЕЦКИХ МЕТАЛЛУРГОВ.

ВИТ. БАННИКОВ — В КОМБИНАТЕ «КЕМЕРОВУГОЛЬ» НЕ БОРЮТСЯ ЗА СНИЖЕНИЕ СЕБЕСТОИМОСТИ УГЛЯ.

Ф. ЛАДОГИН — НАВЕСТИ ПОРЯДОК В СИСТЕМЕ ПЛАНИРОВАНИЯ.

ИНОСТРАННАЯ ИНФОРМАЦИЯ.

4 СТРАНИЦА

НА ПАРИЖСКОЙ МИРНОЙ КОНФЕРЕНЦИИ.

ДВЕ НЕДЕЛИ ПАРИЖСКОЙ МИРНОЙ КОНФЕРЕНЦИИ.

Воспитание нового пополнения партии — важнейшая задача парторганизаций

За последние годы наша партия значительно выросла. В связи с большим пополнением партийных рядов состав ее изменился, удельный вес молодых—как по партийному стажу, так и по возрасту — коммунистов увеличился.

Новое большое пополнение, влившееся в партию в годы Великой Отечественной войны, достойно проявило себя и на фронте и в тылу. Это — люди, героически сражавшиеся за великое дело Ленина—Сталина, отличившиеся самоотверженным трудом в промышленности, на транспорте, в сельском хозяйстве. Было бы, однако, ошибочным рассматривать товарищей, недавно пришедших в партию, как вполне сложившихся коммунистов. Люди не родятся коммунистами, они ими становятся. К тому же новые грандиозные задачи, стоящие перед партией, пред'являют к каждому члену и кандидату ВКП(б) новые требования в смысле повышения его активности, политической сознательности, идейной вооруженности.

Все это выдвигает перед партийными организациями важнейшие задачи — усиление партийно-организационной и политической работы с новым пополнением, привлечение коммунистов к активному участию в партийной и общественной жизни.

Политическое воспитание молодых коммунистов партия всегда считала одной из самых важных своих задач. В 1920 году в связи с пополнением рядов ВКП(б) в «партийную неделю» Ленин говорил: «Перед нами задача — наиболее быстро, успешно, деловито помочь довоспитанию этих молодых членов партии, помочь выработке из них кадров строителей коммунизма...» В связи с ленинским призывом, в результате которого в партию вступило много новых коммунистов, товарищ Сталин призвал партийные организации неустанно обучать их основам ленинизма, превращая молодых членов партии в сознательных ленинцев.

Теперь, в связи с значительным ростом партии, задача состоит в том, чтобы сосредоточить внимание и усилие партийных организаций на большевистском воспитании вновь вступивших в ВКП(б), на привлечении их к активному участию в партийной и общественной жизни. К сожалению, многие партийные организации не учитывают в своей работе задач, вытекающих из роста партии, не принимают мер к улучшению внутрипартийной работы, неудовлетворительно занимаются идейно-политическим воспитанием вновь принятых в ВКП(б).

В основе большевистского воспитания лежит идейность. Великие идеи Маркса—Энгельса—Ленина—Сталина вооружают наши кадры духовно, воспитывают в них убежденность и принципиальность, высокое сознание партийного и государственного долга, беспредельную преданность партии Ленина—Сталина. Несокрушимая вера в великое дело партии Ленина—Сталина, знание научных законов развития общества и политической борьбы умножают силы, дают возможность решать самые сложные задачи. Вот почему исключительно важное значение приобретает в настоящее время идеологическая работа партийных организаций, работа по пропаганде марксизма-ленинизма. Прямой долг партийных организаций — вооружить молодых коммунистов идейно, помочь им овладеть теоретическим, политическим и организационным опытом нашей партии, чтобы коммунисты умели свободно разбираться в основных вопросах внешней и внутренней политики партии, правильно решать вопросы своей работы на различных участках хозяйства и культуры. Нельзя мириться с той запущенностью пропагандистской работы, которая имеется сейчас в некоторых парторганизациях.

Значительное обновление состава партии, новые задачи, стоящие перед ней, диктуют настоятельную необходимость серьезного под'ема партийной пропаганды. Нужно помнить и никогда не забывать указания товарища Сталина о том, что если «... начинает почему-либо хромать наша партийная пропаганда, если начинает хиреть дело марксистско-ленинского воспитания наших кадров, если ослабевает наша работа по повышению политического и теоретического уровня этих кадров, а сами кадры перестают в связи с этим интересоваться перспективой нашего движения вперед, перестают понимать правоту нашего дела и превращаются в бесперспективных деляг, слепо и механически выполняющих указания сверху,—то должна обязательно захиреть вся наша государственная и партийная работа».

Среди молодых членов и кандидатов ВКП(б) много товарищей со средним и высшим образованием. Они могут самостоятельно работать над книгой. Необходимо шире поставить самостоятельное изучение коммунистами марксистско-ленинской теории, покончить с вредной практикой невмешательства в дело изучения коммунистами марксизма-ленинизма. Партийные организации обязаны следить за тем, чтобы члены и кандидаты партии выполняли устав ВКП(б), требующий от коммунистов «неустанно работать над повышением своей сознательности, над усвоением основ марксизма - ленинизма». Надо всячески улучшать постановку лекций, консультаций, систематически оказывать помощь коммунистам, самостоятельно изучающим марксистско-ленинскую теорию. Необходимо лучше организовать работу политшкол и кружков, в которых малоподготовленные коммунисты могут успешнее приобрести первоначальную политическую грамотность и навыки самостоятельной работы над книгой. Словом, необходимость идейного воспитания коммунистов требует улучшения работы всей системы партийного просвещения.

Пропаганда, политическое просвещение не исчерпывают всего дела воспитания молодых коммунистов. Большевистские качества: идейность, принципиальность, дисциплинированность — все, что принято называть большевистской партийностью, — вырабатываются в процессе практической работы, в повседневной борьбе за великое дело партии. Сергей Миронович Киров говорил о воспитании коммунистов: «Мы не можем ограничиться формальной учебной сетью, потому что ведь вся жизнь партии, вся ее работа есть огромная марксистско-ленинская школа».

Успешно разрешить задачу воспитания нового пополнения в духе большевистских традиций возможно лишь на основе под'ема всей партийно-организационной и политической работы, в особенности работы первичных партийных организаций, где коммунисты прежде всего получают большевистское воспитание. Нет нужды доказывать, что самую лучшую закалку молодые коммунисты получают в том случае, если они попадают в боеспособную партийную организацию, живущую полнокровной партийной жизнью. И, наоборот, где можно говорить о воспитании коммунистов, если первичная партийная организация плохо работает, если она нерегулярно собирается на общие партийные собрания, если на этих собраниях слабо развертываются критика и самокритика, если не все коммунисты вовлечены в активную партийную жизнь. Поэтому всемерное улучшение работы первичных партийных организаций на предприятиях, в колхозах, МТС, советских учреждениях является сейчас важнейшей организационной задачей всей внутрипартийной работы.

Коммунистическая партия, ее вожди Ленин и Сталин всегда уделяли огромное внимание большевистскому воспитанию членов и кандидатов партии. В настоящее время парторганизации располагают большими возможностями, чтобы двинуть вперед марксистско-ленинское образование коммунистов. Недавно дополнительно издан массовым тиражом «Краткий курс истории ВКП(б)» — эта неоценимая по своему идейному богатству сталинская энциклопедия основных знаний в области марксизма-ленинизма. Возобновлено издание Сочинений В. И. Ленина. Важнейшим событием в идейной жизни партии является издание Сочинений И. В. Сталина.

Задача состоит в том, чтобы использовать все возможности для теоретической и политической учебы коммунистов. Долг партийных организаций — всей своей деятельностью: идеологической, политической и организационной воспитывать и укреплять в новом пополнении партии лучшие большевистские качества, растить и закалять пламенных борцов за великое дело коммунизма.

(Передовая «Правды» за 11 августа).

Выше трудовой подъем на уборке урожая!

Жнецы и косари, машинисты уборочных машин и комбайнеры, включайтесь в соревнование за перевыполнение норм выработки

Хлеб — государству

БЕЛОВО, 12 августа. (По телефону). 12 колхозов района сдают хлеб в счет обязательных поставок. На государственные склады вывезены первые 70 центнеров зерна.

В уборку ржи включаются комбайны. Уже два дня работает комбайн тов. Челышева в колхозе «Новый рост». Третий день идет комбайновая уборка в колхозе «Страна Советов». В этом колхозе заканчивается уборка ржи. Здесь хорошо организована борьба с потерями. Все вязальщицы снабжены граблями. Пионеры и школьники обошли убранные участки, собирая колосья. Сейчас они начали повторный обход скошенных участков.

* * *

ЧЕБУЛА, 12 августа. (По телефону). Колхоз «Новая жизнь» первым в районе в счет хлебопоставок государству сдал 30 центнеров ржи. Равняясь на него, колхоз «Третий решающий год пятилетки» вывез 10 августа 20 центнеров ржи и на следующий день — 10 центнеров. Готовит хлеб для сдачи колхоз имени Калинина. Для намолота зерна используется комбайн. Завтра зерно будет подвергнуто сушке и затем вывезено. Готовят зерно также колхозы «Трактор», «Подтаежная».

В колхозах «Колос Сибири», «Новая жизнь», «20 лет Октября» начали работать комбайны.

В Топках гадают, начинать ли уборку

ТОПКИ. 12 августа. (Корр. «Кузбасса»). Очень медленно включаются в уборку урожая колхозы Топкинского района. В то время, когда другие районы области выборочным путем сняли с корня сотни гектаров ржи, топкинцы скосили немногим больше 70 гектаров.

Передовым по выборочной косовице является колхоз имени «Крестьянской газеты», Осино-Гривского сельсовета, убравший 25 га. Другие сельхозартели, как, например, «Большевик», Соломинского сельсовета, «Пионер», Пенигинского сельсовета, убрали по 8—14 га.

Большинство руководителей колхозов не развертывают уборочных работ, они поглядывают на небо.

—Уж очень много сегодня серых туч. Скоро или нет проплывут они, чтобы начать косовицу.

Но тучи «плывут» не одни. Вместе с ними уплывает и погожее время. Благоденствующие председатели колхозов Левандольский, Яковлев и Торгунаков все надежды возлагают на комбайны.

—Уборка вручную или простыми машинами — слишком капитальное дело, —говорят они. — Скошенное надо вязать в снопы, ставить их в суслоны, потом скирдовать, молотить, лучше обождать, пока созреют целые массивы, а затем пустить комбайн.

Соревнование Тисуль—Чебула

ТИСУЛЬ, 12 августа. (По телефону). На днях состоялось совещание 300 передовиков сельского хозяйства. Совещание приняло решение добиться победы в соревновании с соседним Чебулинским районом, закончить уборку урожая в сжатые сроки и досрочно рассчитаться с государством. Заключившие тут же договор на соревнование председатели колхозов «Красный луг» (тов. Бондарев) и имени К. Маркса (тов. Семенов) обязались закончить хлебопоставки к 25 сентября. К этому же сроку взялись рассчитаться по хлебопоставкам и колхозники артели «Победитель» (председатель тов. Пичугин) и обогнать своих соперников из «Красного ордена».

Колхозники энергично взялись за уборку. Убрано 319 га, из них 218 га ржи. Трудовой под'ем растет. 70-летняя колхозница артели имени Сталина Ефросиния Мишнева в первый день работы сжала серпом и связала 400 снопов, другая колхозница Черкашина грабками стала скашивать 1,10, — 1,20 га. 55-летняя колхозница артели «Победитель» тов. Синякова грабками выкашивает 0,70 га.

Готовится к выезду в поле комбайнерка-орденоносец Ульяна Лыкова из Тисульской МТС. Она заключила договор на соревнование с комбайнером Барандатской МТС Сметаниным.

Урожай уберу в сжатые сроки и без потерь

Я работаю комбайнером 10 лет. В военное время ниже 500 гектаров за сезон я не вырабатывал.

Главное в моей работе — продуманная организация труда. Каждый работник бригады знает свое место. Штурвальный знает, что он должен очистить мотор до того, как я его осмотрю и проверю, заправщики знают, что им делать. Копнители соломы — на своем посту.

Свой комбайн я подготовил хорошо, несмотря на то, что до 5 часов дня приходилось работать кузнецом и лишь после этого браться за ремонт комбайна. Применил некоторую рационализацию. Комбайнеры знают, как часто гнутся валики малого соломотранспортера. Для устранения этого, я приделал кронштейн, приклепав его к каркасу подшипника и к рейке, идущей от мостика. После этого цепь не задевала больше валика, и он не прогибался.

Нередко ломается вал распределительного шнека. Происходит это потому, что третья цепь в некоторых случаях спадает, и валик вырабатывается. Чтобы избежать этого, пришлось удлинить валик распределительного шнека и сделать кронштейн. Для уменьшения засоренности в зерне я поднял полог в комбайне.

За все время работы у меня не сломался ни один шнек, не порвался ни один ремень. Машина у меня в полной сохранности. Полотно снимаю каждый вечер, а утром ставлю обратно, при этом так, что та часть, которая раньше была вверху, оказывается внизу. Благодаря этому срок службы полотна удлиняется.

Много внимания уделяю мотору. В обеденный перерыв обязательно проверяю цепи. Мотор молотилки обычно к вечеру увеличивает число оборотов, и тогда регулятор начинает выбрасывать зерно. В этом случае число оборотов надо убавлять. От этого получается экономия горючего и меньше изнашиваются части молотилки. Воду нужно обязательно сливать, но не сразу, когда останавливается мотор, а надо подождать, пока он остынет.

Я взял обязательство убрать урожай в сжатые сроки и без потерь. Свое обязательство я выполню.

А. КИРПИЧЕНКО,
комбайнер Крапивинской МТС.

Забыли о сушильном хозяйстве

В прошлом году колхозы Прокопьевского района вывезли на заготовительные пункты большое количество не кондиционного по влажности зерна. Более 500 излишних конедней было затрачено на перевозку никому не нужной воды, содержащейся в зерне. Нанесен большой ущеоб колхозам.

Казалось бы, этот факт должен был послужить уроком для районных руководителей. Но этого не случилось. Как и в прошлом году, большинство зерносушилок не подготовлено к работе. В районе на 50 колхозов имеется всего 32 зерносушилки. Этого явно недостаточно. Платировали построить еще 15 зерносушилок, но строится только две: в колхозе «Большевик» и имени Буденного, да и эти будут готовы к эксплоатации, очевидно, не скоро.

Не подготовленными оказались и существующие зерносушилки. Из 30 подлежащих ремонту приведено в порядок не более 10. Тревогу вызывает также положение с крытыми токами и навесами для хранения зерна. Многие из них пришли в ветхость, а часть за зимний период оказалось разобранной на дрова.

Из 168 крытых токов и навесов пригодны к эксплоатации тока только в колхозах имени Крупской, имени Сталина и имени Кирова. Остальные либо совершенно развалены, либо стоят без крыш.

Если не будут приняты срочные меры, колхозы снова, как и в прошлом году, повезут на заготпункты влажное зерно.

ПРОКОПЬЕВСК. (Корр. «Кузбасса»).

А. К. Петренко, комбайнер Некрасовской МТС, Итатского района, обязавшийся за сезон скосить своим комбайном «Коммунар» 600 га хлебов.

Фото И. Малышевского.

ГОСУДАРСТВУ — КОНДИЦИОННОЕ СУХОЕ ЗЕРНО

В ряде сельскохозяйственных артелей не учитывают, что для сдачи государству необходимо зерно определенной кондиции. Влажность не должна превышать допустимых пределов. Работники колхозов, а иногда и агрономы, затрудняются в определении влажности зерна. В этом случае можно порекомендовать один из простейших способов — пробу на разрез. Отдельные зерна разрезают острым ножом на твердой поверхности. Если при надавливании зерно раскалывается и половинки отталкиваются одна от другой, это значит, что влажность зерна не превышает 15 процентов. Если же зерно легко разрезается без отскакивания половинок, это свидетельствует о том, что влажность в зерне не превышает 17 процентов. Если же влажность больше, зерно мнется и не поддается разрезанию.

Устранение излишней влажности достигается как на сушилке, так и путем перелопачивания и рассыпания зерна на открытом воздухе, грядками. Для этого на току насыпается зерно из расчета 30-35 центнеров пшеницы или 25 центнеров овса на каждые сто кв. метров. В этом случае слой зерна будет равен 7-8 см. После этого лопатой поперек тока прочищают в зерне дорожки, чтобы получились грядки. Дорожку обычно начинают делать на расстоянии полуметра от края тока. Грядки имеют в ширину 40 см, а дорожки между ними—30 см. При хорошей солнечной погоде грядки перемешаются на дорожки 3-4 раза в день.

Агроном П. СИДОРОВ

Подписание торгового договора с Уругваем

В результате переговоров, происходивших в атмосфере дружественного взаимопонимания, 9 августа сего года в Москве состоялось подписание договора о дружбе, торговле и мореплавании между Советским Союзом и Уругваем.

Договор устанавливает, что обе стороны будут взаимно применять принцип наибольшего благоприятствования в отношении всех вопросов торговли и мореплавания между обеими странами. Договором предусматривается учреждение торгового представительства Союза ССР в Уругвае и определяется его правовое положение.

Заключение договора должно послужить развитию товарооборота между СССР и Уругваем, что отвечает интересам обеих стран.

Договор подписали: со стороны Советского Союза — Министр внешней торговли А. И. Микоян и со стороны Уругвая — чрезвычайный посланник и полномочный Министр Уругвая в СССР г-н Эмилио Фругони.

При подписании договора присутствовали с советской стороны — заместитель Министра внешней торговли М. А. Меньшиков, член коллегии МВТ СССР П. Н. Кумыкин, зав. отделом Латино-Американских стран МИД СССР К. А. Михайлов, торговый советник миссии СССР в Уругвае Е. Д. Денисенко и другие и с уругвайской стороны—1-й секретарь уругвайской миссии в Москве г-н В. Самгонстро и коммерческий секретарь миссии г-н Б. Эльперн.

(ТАСС).

ОТ'ЕЗД ИЗ МОСКВЫ ДЕЛЕГАЦИИ ИСПОЛНИТЕЛЬНОГО КОМИТЕТА ЛЕЙБОРИСТСКОЙ ПАРТИИ ВЕЛИКОБРИТАНИИ

11 августа из Москвы выехала делегация Исполнительного Комитета лейбористской партии Великобритании в составе тт. Моргана Филлипса, Гарольда Дж. Ласки, Гарольда Клея и Алисы Бейкон.

На центральном аэродроме делегацию провожали представители Московского совета, Министерства Иностранных Дел СССР и ВЦСПС.

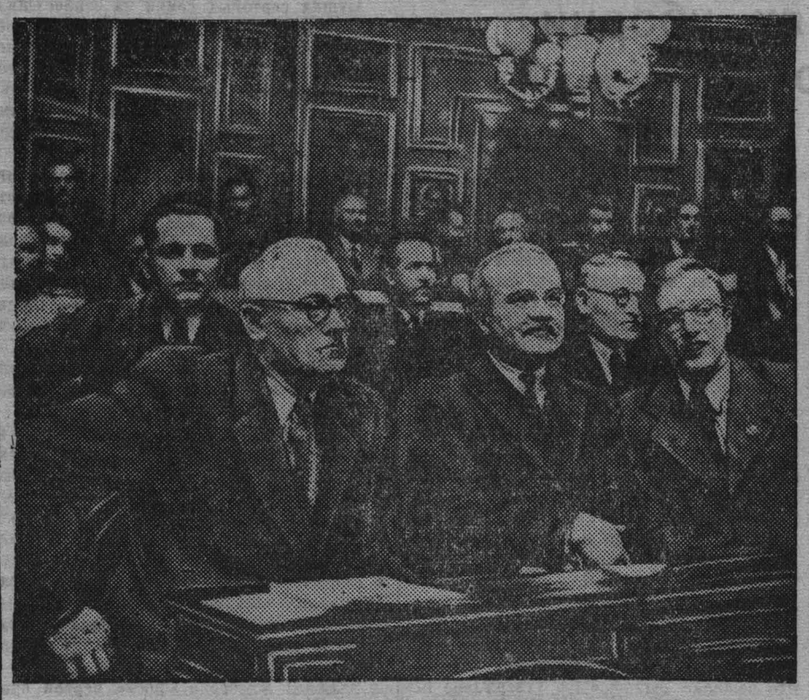

На Парижской Мирной конференции. Советская делегация на Мирной конференции. В центре Председатель В. М. Молотов, слева — А. Я. Вышинский.

Фото специального корреспондента ТАСС Е. Халдея.

ПРИЕМ У ГЛАВЫ СОВЕТСКОЙ ДЕЛЕГАЦИИ НА ПАРИЖСКОЙ МИРНОЙ КОНФЕРЕНЦИИ ТОВ. В. М. МОЛОТОВА

ПАРИЖ, 10 августа. (ТАСС). Вчера, 9 августа, глава советской делегации на Парижской Мирной конференции Министр Иностранных Дел СССР тов. В. М. Молотов устроил в советском посольстве в Париже большой прием в честь иностранных делегаций. Около тысячи иностранных деятелей были гостями советской делегации, в том числе руководители американской делегации Бирнс, английской—Александер, а также руководители всех других делегаций на Парижской Мирной конференции. На приеме присутствовали также председатель французского совета министров Бидо, французские политические деятели Торез, Дюкло, Эрио и много других, а также многочисленные представители французской интеллигенции. С советской стороны на приеме присутствовали: заместитель Министра Иностранных Дел СССР А. Я. Вышинский, руководитель украинской делегации Д. З. Мануильский, руководитель белорусской делегации К. В. Киселев, члены делегаций СССР, УССР и БССР послы СССР Богомолов, Гусев, Новиков, Костылев.

По Советскому Союзу

РАСКОПКИ АРАРАТСКОЙ КРЕПОСТИ

ЕРЕВАН. На холме Кармир-Блур возобновились раскопки Араратской крепости, существовавшей в VII веке до нашей эры. Данные прошлых исследований обобщены в труде проф. Б. Б. Пиотровского «История и культура Урарту», за который автор был удостоен Сталинской премии.

В 1946 году работы на Кармир-Блуре производятся археологической экспедицией Института истории Академии наук Армянской ССР совместно с Государственным Эрмитажем. Экспедицией руководит член-корреспондент Академии наук Армянской ССР проф. Пиотровский. В беседе с корреспондентом ТАСС он сообщил:

— В настоящее время заканчивается расчистка внешних стен крепости и дворца наместника Урарту. Раскапываются также жилища, расположенные перед фасадом дворца. Установлено, что Араратская крепость пала внезапно при набеге скифских племен в начале VI века до нашей эры. Жилища, находившиеся у крепостных стен, были подожжены скифами и обвалились, похоронив под собой все, что в них было. С тех пор прошло более 2.600 лет, но здесь прекрасно сохранились огромные запасы зерна, помещенные как в специальных зерновых ямах, так и в сосудах, поставленных около очагов. Найдены разные сорта пшеницы, ячменя, проса и чечевицы, свидетельствующие о высокой культуре земледелия Урарту. Среди оружия преобладают железные предметы — мечи, наконечники стрел, серпы.

Особенно интересные результаты дали раскопки внутренних помещений дворца, который также погиб при пожаре. В одном из них обнаружен большой бронзовый щит декоративного назначения, принадлежавший царю Урарту Аргишти, правившему в начале VIII века до нашей эры. Были обнаружены новые интересные предметы домашнего обихода и украшения, в том числе золотые серьги тончайшей ювелирной работы, каменные бусы и чрезвычайно редкие цилиндрические печати с изображением божков и т. п.

(ТАСС).

МОЩНАЯ ВОЗДУХОДУВКА

ЛЕНИНГРАД. Невский машиностроительный завод имени Ленина начал изготовлять крупную доменную турбовоздуходувку производительностью 4.100 кубометров воздуха в минуту. Конструкция ее создана лауреатами Сталинской премии Жербиным, Репиным и Рис совместно с инженерами Дружининым и Розенталь.

80 процентов деталей и узлов этой машины такие же, как в турбовоздуходувках производительностью 4.100, 3.000 и 2.000 кубометров воздуха в минуту. Это дает возможность заводу организовать серийное производство воздуходувок трех различных мощностей, в несколько раз сократить время на конструирование и изготовление машин, а также удешевить их стоимость.

КИНОС'ЕМКИ ПОД ВОДОЙ

ЛЕНИНГРАД. Сегодня в Севастополь выехала экспедиция Ленинградской студии научно-популярного фильма. В Крыму она будет снимать картину, посвященную работе водолазов, показу физиологических изменений, претерпеваемых человеком, работающим на дне моря.

С'емки будут производиться с помощью специально сконструированного воздушного колокола, снабженного иллюминаторами.

(ТАСС).

ЦВЕТНАЯ ФАНЕРА

СВЕРДЛОВСК. Тавдинский фанерный комбинат увеличивает выпуск новых видов фанеры. Освоено изготовление кровельной фанеры, обладающей большой водоупорностью. Налажен выпуск пластической фанеры, имеющей большую плотность. Расширяется производство цветной фанеры для отделочных работ. В этом году будет изготовлено 25 тысяч квадратных метров цветной фанеры.

(ТАСС).

ПАРТИЙНАЯ ЖИЗНЬ

Запущенный участок работы

Нынешней весной комсомольцы из колхоза «Новый путь» выступили инициаторами социалистического соревнования за высокий урожай на полях Кемеровской области.

— Во время весенних работ, да и сейчас, — рассказывает руководитель звена высокого урожая из колхоза «Новый путь» Шура Горшкова, — к нам никто не приходил из руководящих работников района с докладом, лекцией, беседой. Никто, в том числе секретарь райкома комсомола т. Коновалов и т. Шабурова даже не поинтересовались, как мы выполняем взятые обязательства.

Действительно, в Ленинск-Кузнецком районе не придают должного значения развертыванию социалистического соревнования за успешное и высококачественное проведение всех сельскохозяйственных работ, не разъясняют всем трудящимся деревни, что от их усилий зависит успешное выполнение пятилетнего плана, под'ем сельского хозяйства и улучшение материального благосостояния советских людей.

В районе насчитывается 350 учителей, врачей, агрономов. Однако не было попыток привлечь сельскую интеллигенцию к работе по раз'яснению Закона о пятилетнем плане, к чтению научно-популярных лекций. Лекторская группа при райисполкоме не создана. Руководящие работники района очень редко выступают с политическими докладами перед населением.

Потеряв вкус к политической работе среди населения, руководители Ленинск-Кузнецкого района не проявляют заботы и о культурных очагах на селе—клубах, библиотеках, избах-читальнях, которые бы могли оказать в этом огромную услугу.

В течение года в районных организациях идет разговор об открытии в селе Красное районного Дома культуры. Помещение, материалы и деньги есть, но Дом культуры не ремонтируется. Зато председатель сельсовета т. Давыдов, мотивируя, что Дом культуры когда - нибудь все-таки будет открыт, закрыл избу-читальню, а дом занял себе под квартиру. В результате 8 тысяч населения с. Красное не имеют ни избы-читальни, ни Дома культуры.

Сельские исполкомы самоустранились от организации культурно-просветительной работы среди населения. Постоянно действующие комиссии исполкомов по культуре и быту превратились в постоянно бездействующие. Так, в Байкаимовском сельсовете председатель такой комиссии депутат т. Неганова не организовала ни одного доклада, лекции для населения и не заглядывает в клуб, который находится в запущенном состоянии. Председатель сельского исполкома коммунист т. Пипулин говорит: вопросами культурно-просветительной работы заниматься некогда. Райком партии и райисполком не требуют, чтобы мы занимались этой работой.

Действительно, попустительство со стороны райкома партии привело к тому, что отдельные секретари первичных партийных организаций дошли, как говорится, до ручки. В разгар весенних полевых работ секретарь парторганизации Камышинского сельского совета т. Лифинская дала указание закрыть избу-читальню, чтобы не отвлекать колхозников от производственной работы.

В Устюжанинском сельском совете заведует избой-читальней т. Плотников. В текущем году он не организовал ни одной лекции, доклада. Из 27 учителей, которые там имеются, ни один не привлечен к культурно-просветительной работе. Секретарь парторганизации т. Климов, видя это, не только не помог молодому избачу организовать работу, но даже и слова не сказал, когда председатель сельисполкома коммунист тов. Вьюнов закрыл избу-читальню, а в помещении устроил себе квартиру. Заметили ли эти факты в райкоме партии? Нет.

В результате такого безразличного отношения к культурно-просветительной работе, в Ленинск-Кузнецком районе вместо 19 клубов и изб-читален осталось 14, и те находятся в крайне неудовлетворительном состоянии и пустуют.

В Ленинск-Кузнецком районе не проявляется заботы об обеспечении населения политической и художественной литературой. В районе имеется 6 библиотек с книжным фондом 10 тысяч книг. Но и эти книги не используются.

В районной библиотеке имеется 5 тысяч книг. Но райисполком не нашел для нее помещения, библиотека не работает. В селе Красном также еще не подыскали помещения для библиотеки.

Единственное место в районе, где можно достать книгу, — это в библиотеке партийного кабинета. Однако это стоит больших хлопот. В библиотеке нет порядка — учет выдачи книг запутан. Вместо того, чтобы организовать там работу, заведующий отделом пропаганды и агитации райкома партии т. Тарасов распорядился выдавать книги коммунистам по его особому разрешению. Этого «особого разрешения» пока добились только 16 человек.

Спрашивается, есть ли в Ленинск-Кузнецком райисполкоме отдел культурно-просветительной работы? Формально существует, а фактически упразднен. Заведующим отделом числится тов. Ткаченко, но у него нет даже рабочего места в райисполкоме. Вместо того, чтобы создать тов. Ткаченко необходимые условия для работы, его здесь используют в качестве постоянного уполномоченного райисполкома.

Е. ЗАХВАТОВА.

зав. областным отделом культпросветработы.

Какая порода скота лучше?

Перед работниками животноводства Кузбасса стоит почетная задача: дать трудящимся городов как можно больше мяса, масла, молока. Без развитого животноводства немыслимо создание крепкой продовольственной базы.

Каковы пути увеличения поголовья молочного скота, повышения его продуктивности? Какая порода молочного скота дает лучшие результаты в условиях нашей области?

В колхозах Кузбасса имеется несколько пород мясо-молочного скота: сибирская, остфризская и симментальская. В Итатском, Тисульском, Тяжинском, Кузедеевском, Мысковском и Таштагольском районах преобладает метизированный симментальский скот. В районы Горной Шории он был завезен из Алтайского края, где симментальская порода и ныне имеет широкое распространение. В колхозы Тяжинского и Тисульского районов он поступил из местных совхозов животноводческого треста.

Отдельные экземпляры симментальского скота были завезены к нам из Сычевского государственного племрассадника. В остальных районах—метизированный остфризский скот, поступавший в колхозы области с молочно-товарных ферм окрестных совхозов.

Симментальская порода выведена в Швейцарии. Масть ее — красно-пестрая. Рога и копыта имеют светлую пигментацию. У животных с яркой окраской встречаются красноватые кончики рогов и такие же полоски на копытах. Черные или бурые крапинки указывают на нечистоту породы. Их можно заметить на шее, рогах, копытах.

Большой живой вес (650—700 килограммов), скороспелость, хорошие молочные, мясные и рабочие качества симменталок обусловили широкое использование их для метизации маточного поголовья крупного рогатого скота в нашей стране.

Остфризская порода, в связи с высокой удойностью, принята в местностях, расположенных вокруг большинства крупных промышленных центров.

У нас есть холмогорская порода скота. Она образовалась в результате метизации местного скота с голландским (остфризским). Между прочим, тагильский скот также сложился под влиянием голландского.

Местный сибирский скот разведен на территории от Уральских гор до Дальнего Востока. Но, поставленные в молодом возрасте в лучшие условия выращивания и кормления, сибирки повышают свои продуктивные качества.

При метизации сибирок важно знать их замечательные качества: выносливость, приспособленность к суровым условиям Сибири и высокую жирномолочность.

На базе сибирского скота можно создать новые отечественные породы крупного рогатого скота, которые совместят в себе выносливость, высокоудойность и жирномолочность. Пора создать и кузбасскую породу скота. Последние достижения костромских животноводов в связи с этим представляют для нас большой интерес.

Многие наши колхозные животноводы имеют неплохие достижения в разведении мясо-молочного скота. В колхозах Барзасского района остфризский скот, метизированный с сибирским, показал хорошую удойность. Так, молочнотоварная ферма колхоза имени Калинина получила от каждой коровы-рекордистки по 2.500 литров молока за год. В Топкинском районе сибирские остфризы первой и второй генерации в среднем за год дали свыше 2.500 литров молока.

Опыт барзасцев и топкинцев должен привлечь пристальное внимание всех животноводов и прежде всего самих топкинцев и барзасцев, так как не все молочнотоварные фермы этих районов могут похвалиться продуктивностью молочного скота.

Сибирская корова славится высокой жирномолочностью, доходящей до 4—5 и выше процентов. В колхозе «Трудовая», Итатского района, до войны корова «Красотка» сибирской породы, поставленная на улучшенное кормление и уход, дала свыше 2 тыс. литров молока при 5,8 процента жира.

Скот в колхозе метизировался с симментальской породой. Высокоудойность симменталок и жирномолочность сибирок дали возможность колхозу превратить молочную ферму в высокотоварную, аккуратно рассчитываться с государством по поставкам молока и мяса. Руководит этой фермой тов. Архипенко. Он является лучшим животноводом Кузбасса. Хотелось бы, чтобы т. Архипенко рассказал на страницах газеты «Кузбасс» о работе своей молочнотоварной фермы, о том, как можно улучшить местную породу скота, и на этой основе добиться высокой продуктивности его.

Итак какая порода лучше?

На этот вопрос трудно ответить сразу. Все зависит от того, в каких условиях содержится скот, какой корм и уход он получает. Ведь сибирская порода мясо-молочного скота, несмотря на ее большие достоинства, может быть плохой породой, если не решить вопрос о правильном кормлении, заботливом уходе. Достижения тов. Архипенко тем и ценны, что он сумел так поставить дело, что у него коровы-сибирки не уступают чистым симменталкам.

Надо выбрать породу мясо-молочного скота с таким расчетом, чтобы она отвечала условиям того или иного района.

Полезно было бы созвать в Кузбассе конференцию специалистов животноводства, которые подвели бы итоги, обменялись опытом улучшения местной породы и решили, насколько эффективна метизация местной породы с костромской, каковы пути создания улучшенной кузбасской породы.

В. КАЛИНИНСКАЯ.

заместитель начальника областного отдела животноводства

Маленький фельетон

Воробец и его покровители

Кто сказал, что Лазарь Гершевич Воробец, директор совхоза «Ленинуголь», не любит свиней? Нет, это решительно не так.

Правда, его несколько экзальтированная натура не выносит неприличного поведения этих грубых, вечно хрюкающих и настойчиво, даже нахально требующих еды животных. Однако аппетитный натюрморт из жареной, вареной или копченой свинины всегда был ему явно по вкусу.

Свиньи и только свиньи виной тому, что на челе Воробца залегла еще одна резкая складка — след глубоких размышлений, далеко проникающих в область научной фантастики.

Да, да, никто и ничего еще не открыл нового, необычного в жизни свиней, и только его, Лазаря Гершевича, бурная фантазия родила из пустоты, из ничего, 33 великолепных жирных свиньи. Дабы увековечить свое творение, Воробец немедленно внес рожденных им свиней в отчет 1945 года.

Этот довольно незначительный факт и положил начало бурной научной (но пока еще не популярной) деятельности Воробца. Оставив далеко позади себя бренного Чичикова с его мертвыми душами, Воробец в 1946 году отчитался еще 65-ю существующими только в его воображении свиньями.

А в это время... но кто же будет судить директора совхоза, занятого почти академическими трудами, за то, что на фермах совхоза от недостатка корма пало 265 поросят, 46 лошадей и 170 голов крупного рогатого скота?

Впрочем Воробец не любит этого неблагозвучного слова «падеж». В самый критический момент, когда животное, уже единожды погибшее голодной смертью, прекращает свое существование, по приказу Воробца оно принимает смерть второй раз. И в отчете появляется деликатное выражение — «вынужденный забой».

Говорят, что самое главное — дать мозгам толчок, а потом дело пойдет само собой. В дальнейшем, уже без всяких мучительных исканий Воробец приписал в отчете 3.783 центнера незаготовленного силоса, 1.784 центнера ненакошенного сена, 670 тонн невывезенного на поля навоза. Приписывались данные по взмету зяби, по приросту молодняка, по откорму птицы и т. д. и т. п.

Так, поднявшись однажды в заоблачные высоты, Воробец больше не спустился на грешную землю совхоза.

А земля зарастала сорняками, на лугах не косилось сено, на фермах голодал и тощал скот...

Куда бы дальше завел директора совхоза его одержимый приписками мозг, трудно определить. Вероятно, в эту осень он отчитывался бы за собранные в саду совхоза бананы и за выращенный в поле сахарный тростник. Но тут состоянием умственных способностей Воробца, а заодно и его пригодностью руководить крупным совхозом, заинтересовалась партийная организация.

Симптомы были тревожные. Воробец изгнал из совхоза группу специалистов — старшего агронома Марикода, старшего механика Николаева, агронома-садовода Юреня, старшего зоотехника Скрынника, управляющего фермой № 2 Никифорова и других.

Коммунистов, подвергавших на партийном собрании критике действия Воробца, он называл бандитами. Партийная организация совхоза решила лечить его сильно действующими средствами — он был исключен из партии. Комиссия горкома ВКП(б) и треста «Ленинуголь» вскрыла еще ряд уголовных преступлений Воробца. Бюро горкома ВКП(б) подтвердило решение первичной партийной организации об исключении Воробца из партии и снятии его с работы.

Тут, казалось бы, можно было закончить повесть о заблудшем Лазаре, но....

На-днях в совхоз спешно выехала комиссия УРС'а комбината «Кемеровуголь» в составе начальника сельскохозяйственного отдела УРС'а Пиневича и заместителя главного бухгалтера УРС'а Михалевича.

Запершись в кабинете, комиссия углубилась в изучение материалов о Воробце. В короткие минуты перекурок. Пиневич и Михалевич, с отеческой лаской похлопывая по плечу загрустившего Воробца, утешительно шептали: «Ничего, миляга, выручим. Мы-то доброе помним, мы ничего не забыли. Сам начальник УРС'а Вишневский печется о твоей судьбе...»

После от'езда комиссии в акте появились существенные поправки. Виновными оказались все и вся, кроме Воробца, — и скверные метеорологические условия, и слабое здоровье директора совхоза, и бесплодие почвы, и нечуткость окружающих гениального Воробца людей.

Директор повеселел, он поднял голову. УРС комбината пообещал ему двухмесячный отпуск и путевку в солнечный Крым. Поправляй, Воробец, свое пошатнувшееся здоровье от бурной и небесполезной для работников УРС'а деятельности.

Горняки же, а с ними заодно и прокурор, остаются при своем собственном мнении.

Ю. АНФИЛОФЬЕВА.

Коммунисты изучают закон о новой пятилетке

Коммунисты прииска Джалсай глубоко изучают Закон о пятилетнем плане. Занятия в кружке проходят регулярно и оживленно. Здесь используется метод собеседования.

— Это очень хороший метод, — говорит кандидат партии тов. Лукин. Я хорошо усваиваю материал. Кроме того и другим коммунистам он приносит большую пользу. Занимаясь в кружке, мы приучаемся составлять конспекты, делать доклады, самостоятельно работать с книгой, газетой.

Это мнение разделяют все коммунисты прииска.

Повседневный идейно - политический рост коммунистов способствует усилению массово-политической работы на производстве.

— В артели, где я работаю, — говорит старатель коммунист тов. Шипунов, —систематически провожу беседы с рабочими о пятилетнем плане. Навыки и знания для этого я, собственно, приобретаю в кружке.

К. КАТУГИН.

Таштагольский район.

Наждому колхозу—сад

Несмотря на огромное значение садоводства, в районах Кузбасса наблюдается недооценка этой отрасли сельского хозяйства, весьма рентабельной и крайне необходимой.

Есть такие районы, в которых нет ни одного плодового дерева, как, например Крапивинский район, хотя и относящийся к пригородной зоне.

В этом районе у колхозников артели имени Молотова (председатель тов. Грущенко, А. П.) в прошлом году зародилась мысль о закладке плодово-ягодного сада. Была составлена смета. На словах инициатива колхоза была поддержана Крапивинским райкомом ВКП(б) и райисполкомом, но практической помощи колхоз не получил, и все осталось благими пожеланиями. Сад заложен не был. Крапивинский райзо не проявил ни малейшего интереса к садоводству.

В текущем году колхозную инициативу решил поддержать Кемеровский зеленстрой. Колхоз уже подготовил почву и осенью будет заложен первый колхозный сад в Крапивинском районе. Будет посажено 130 яблонь сибирских сортов, 10 мичуринских и 60 крупноплодовых по методу Козюрина (сланцевой формы), 50 кустов крыжовника, 50 кустов черной смородины, 50 кустов вишни и 1.000 кустов малины.

Плодово-ягодный сад должен быть в каждом колхозе.

А. КУЗИКОВ.

Письма читателей

«ДОХОДНОЕ ДЕЛО»

На Кемеровском вокзале никак не могут установить порядок в продаже билетов. У единственной кассы — нескончаемые очереди и давка. Администрация вокзала ввела выдачу «посадочных марок», без которых билеты не выдаются. Но, вместо внесения порядка, эти марки вызвали новый вид спекуляции.

Марки выдаются без всякого учета. Сделаны они на клочках бумажки. Дежурный по вокзалу раздает эти марки, и тут же среди пассажиров шныряют ловкие дельцы, продающие марки по 50—100 рублей.

Из затеи внести организованность в продажу билетов получилось новое «доходное дело», а пассажиры попрежнему не могут попасть на поезд.

ЛЯПИДЕВСКИЙ.

ПОСТРОИТЬ ШКОЛУ ДЛЯ ДЕТЕЙ ШАХТЕРОВ

Учащимся старших классов, живущим на шахте «Ягуновская», приходится ходить в школу, находящуюся в с. Ягуново, в четырех километрах от шахты. Своей школы здесь нет.

Это положение создает большие неудобства. Зимой из-за недостатка обуви многие ученики вынуждены пропускать занятия, так как частые метели наносят на дороги непроходимые сугробы.

Давно назрела необходимость постройки школы непосредственно на территории шахты.

Не пора ли управлению шахты «Ягуновская» по-настоящему заняться этим вопросом и от разговоров перейти к делу?

Дети шахтеров должны иметь свою школу.

М. АЛЕКСАНДРОВ.

По следам неопубликованных писем

Рабочие завода, где директором тов. Гречишев, в письме указывали, что заведующая магазином № 9 Канавина производит наценку на промышленные и продуктовые товары, а продавец Фомакина обсчитывает покупателей.

Зам. директора завода по ОРС'у тов. Ковригин, которому была направлена копия письма, сообщает, что факты полностью подтвердились. Канавиной об'явлен строгий выговор с предупреждением. Фомакина с работы снята.

* * *

— Заведующий рынком на станции Промышленной Филатов, — писал читатель Гончаров, — систематически пьянствует, заводит драки, сквернословит. Если ему не дают взятку, Филатов торговать запрещает, сбрасывая со столов товары и продукты на землю.

Председатель Промышленовского райисполкома тов. Екимов в ответе редакции сообщает, что факты полностью подтвердились. Филатов с работы снят.

* * *

— На шахте «Центральная», треста «Кемеровоуголь», — писал читатель Дрыгин, — уголь на горизонте 260 метров добывается разной зольности с трех пластов: Кемеровского, Волковского и Владимировского. В процессе транспортировки уголь этих пластов не должен смешиваться. Однако здесь забывают это правило.

Зам. начальника отдела углеобогащения комбината «Кемеровуголь» тов. Бударин, которому направлялась копия письма, в редакцию сообщает: «Мной расследованы факты по письму. Они подтвердились. Виновные понесли наказание: приказом начальника комбината начальнику шахты «Центральная» тов. Харитонову и главному инженеру Лееву об'явлен выговор, диспетчерам тт. Физлахметову и Агееву — по строгому выговору. Пом. начальника транспорта шахты Борисов, который давал распоряжения о смешивании углей разной зольности, с работы снят».

О некоторых особенностях уборки семенных участков

На полях колхозов выращен богатый урожай. По сообщению из Промышленовского, Подгорного, Чебулинского и других районов, в большинстве колхозов урожай озимой ржи превышает плановые наметки, достигая на отдельных массивах до 16—17 центнеров с гектара. Урожай яровой пшеницы, овса, ячменя ожидается во многих колхозах области еще больше.

Богатый урожай выращен колхозами также и на семенных участках. Убрать своевременно и без потерь семенные участки — ответственная задача колхозов области.

В силу затяжной и холодной весны посев пшеницы был начат на 6—10 дней позже, чем в предыдущие годы. Выпавшие в значительном количестве осадки в июне способствовали снижению тепла, и поэтому фазы развития зерновых культур: кущение, выход в трубку, колошение значительно затянулись в сравнении с прошлыми годами. И не случайно в ряде колхозов еще и сейчас можно встретить посевы семенных участков яровой пшеницы, овса (особенно на хорошо удобренных почвах) с буйной зеленой массой в состоянии молочной спелости.

Такие посевы достигнут восковой спелости на 10 и больше дней позже, чем в прошлые годы, и могут попасть под действие первых осенних заморозков.

Особенно это относится к колхозам с яровой пшеницей позднеспелых сортов: «Мильтурум С-553», «Мильтурум 0321», а также притаежным колхозам с посевами овса сорта «Победа». Поэтому к уборке семенных участков, особенно позднеспелых сортов яровой пшеницы, необходимо подойти с исключительной серьезностью.

Начало уборки семенных участков в каждом отдельном колхозе, даже на отдельном участке, должно устанавливаться в зависимости от сорта и хода созревания данной культуры.

Общепринято для того, чтобы зерно имело нормальную всхожесть, не подвергалось порче при хорошем хранении, необходимо убирать семенные участки в полной восковой спелости зерна, а комбайнами—при полной спелости зерна.

Однако в условиях этого года не везде можно ожидать полной восковой спелости, тем более такого сорта, как «Мильтурум С-553».

Поэтому начинать уборку семенных участков яровой пшеницы и овса надо в начале восковой спелости зерна.

Важно определить начало восковой спелости. В этом году усыхание вегетативных частей (стеблей и листьев) будет отставать от созревания зерна, особенно это может проявиться у овса и проса. При зеленой соломе зерно может быть вполне пригодным к уборке. Поэтому для определения созревания зерна нельзя ограничиваться только внешним осмотром поля, а нужно обязательно исследовать состояние зерна. Если при изгибе не сплющивается зерно, а лишь ломается, можно считать, что восковая спелость наступила.

Уборку семенных участков необходимо производить только простейшими машинами с последующей связкой снопов, постановкой их в суслоны, где зерно «дойдет» до полной спелости.

В этом случае исключается всякая возможность самосозревания семян, что бывает при комбайновой уборке неполностью созревших посевов семенных участков.

Агрономы должны с особой тщательностью и высоким качеством работ организовать уборку простейшими машинами, помня о том, что в этом случае потерь зерна может быть больше, чем при комбайновой уборке.

Уборочные машины обязательно должны быть оборудованы зерноуловителями. Вязка снопов должна производиться с одновременным тщательным подгребанием колосьев каждой вязальщицей, в суслоны ставится не больше 10 снопов. После этого на второй же день надо пустить конные грабли для подгребания оставшихся колосьев.

Как только снопы в суслонах просохнут, необходимо приступить немедленно к скирдованию.

В тех колхозах, где уже явно видно, что созревание на отдельных участках семенного посева может затянуться до первых осенних заморозков (посевы северных склонов, на низинных переувлажненных участках) и привести к значительному снижению всхожести семян, необходимо уже сейчас произвести замену семенного участка на другой.

При этом надо самым серьезным образом пересмотреть все сортовые посевы колхоза, и участки с признаками наиболее раннего созревания — на гривах, на южных склонах — выделить на семенные цели.

Такая замена семенного участка (одинакового по площади и не хуже по сортовым качествам и по величине ожидаемого урожая) возможна только в том случае, когда комиссия с участием агронома, председателя колхоза, председателя сельсовета сочтет необходимым произвести такую замену семенного участка. Это решение должно быть утверждено исполкомом районного совета.

Особо необходимо остановиться на уборке сортовых посевов в райсемхозах. Они обязаны сдать в государственный сортовой фонд семена по качеству не ниже второго класса. Это значит, что влажность не должна превышать 18 процентов, семена должны быть всхожими и чистыми.

Весь урожай райсемхозов с общих посевов, как правило, подлежит сдаче только в Госсортфонд. Если на семенных участках уборка может быть полностью произведена в срок простейшими машинами, то на общих посевах значительную часть придется убирать комбайнами.

Чтобы не обезличить сортовые семена райсемхозов, необходимо в отдельных случаях помимо дневной солнечной сушки применить и тепловую сушку семян на зерносушилках (преимущественно в непастную погоду).

Сушка сортовых семян на зерносушилках—ответственная работа. Малейшие отклонения от требуемого температурного режима при этой сушке повлечет за собой снижение всхожести семян. Поэтому непосредственное руководство агронома райсемхоза и опытного сушильщика здесь необходимо.

Лучшим способом сушки семенного зерна является солнечно-световой, на открытом воздухе. Для этого подготовляется глинобитный, хорошо утрамбованный, несколько покатый и просушенный ток. Поступающее из-под комбайна зерно немедленно расстилается слоем 30—40 см. и вслед очищается на клейтоне и сортировках.

При уборке комбайном необходимо учитывать, что зерно разных часов уборки отличается различной влажностью.

Наиболее влажным является зерно утренней уборки, наиболее сухим — дневной уборки, зерно вечерней уборки обычно является средним по влажности.

Зерно дневной уборки в ясный день (с 11 часов утра до 5 часов вечера) имеет почти всегда кондиционную влажность и пригодно для сдачи государству и засыпки на хранение (конечно, после предварительной очистки его на зерноочистительных машинах и доведения до кондиции по сортности).

Влажное же зерно после первой очистки его на току снова расстилается тонким слоем и, разделенное на гряды, систематически перелопачивается.

При таком способе даже сильно увлажненное зерно хорошо просушивается. Перелопачивание, проводимое на открытом току непосредственно после уборки, при теплой сухой погоде позволяет за один день снизить влажность на пять и более процентов.

В пасмурную погоду на открытых токах необходимо организовать систематическое проветривание семян, значительно понижающее температуру зерна и тем самым предупреждающее его от самозагорания. На закрытых токах необходимо устраивать сквозняки, что также способствует высыханию зерна.

В сырую и дождливую погоду семенное зерно следует сушить на сушилках «ВИМЭ», «ВИСХОМА», «ЛЗС-3», но уже никак не на подовых сушилках без настила над подом.

Основное условие при этом — нормальная температура сушильной камеры и быстрая смена отработанного влажного воздуха на сухой горячий воздух. Помещение должно иметь хорошую вентиляцию. Температура семенного зерна должна повышаться постепенно и не превышать 40 градусов по Цельсию. Это повышает всхожесть, ускоряет ход созревания семян.

Иногда сушильщики с целью быстрейшего согревания семян закрывают приточные и вытяжные трубы сушилки. Это ни в коем случае нельзя допускать при сушке семенного зерна. Отсутствие вентиляции в сушильной камере ведет не к ускорению сушки, а к запариванию семян и резкому снижению их всхожести.

Неправильно также делают некоторые сушильщики, когда выгруженное из сушилки зерно немедленно засыпают в закрома на хранение вместо того, чтобы рассыпать на току или специальной площадке и систематически перелопачивать до полного охлаждения.

Важно уметь определять влажность зерна по внешним признакам. Сухое зерно проскальзывает между пальцами, влажное зерно и сырое сжимается в горсти.

Особо необходимо обратить внимание на уборку посевов в дождливую погоду. Зерно, убранное в сырую погоду, надо складывать отдельно и установить круглосуточную его очистку и сушку сначала на закрытых токах, а затем на зерносушилках.

В условиях этого года, когда в посевах имеется много зеленых примесей сорных растений, неизбежно также засорение этими примесями и семян. Поэтому вслед за уборкой необходимо производить очистку всех семян.

Колхозы имеют все условия обеспечить себя высококачественными семенами на 1947 год, необходимо только со всей ответственностью отнестись к уборке семенных участков и подготовке семян к хорошему зимнему хранению. В этом большую помощь колхозам должны оказать агрономы.

Агрономы А. ЛЕГЧИЛО,
Г. СТОВПОВОЙ.

Соревнование за досрочное выполнение четвертой сталинской пятилетки

Относительные успехи кузнецких металлургов

С СОВРАНИЯ ПРОИЗВОДСТВЕННО-ХОЗЯЙСТВЕННОГО АКТИВА НА КУЗНЕЦКОМ КОМБИНАТЕ

Недавно кузнецкие металлурги провели собрание производственно-хозяйственного актива. Вопрос был актуальный — финансово-хозяйственная деятельность комбината за первое полугодие 1946 года.

Директор комбината тов. Белан до названия итоговых цифр за первые месяцы года пространно остановился на об'ективных трудностях работы комбината. В доменный цех неудовлетворительно завозилась магнитогорская руда. Нехватка чугуна вызвала низкий уровень выплавки стали. Копровики плохо работали с начала года, мало давали скрапа в мартены. Причина — плохое поступление металлолома со стороны.

Но шила в мешке не утаишь. Пришлось сказать о безобразной работе, особенно в первом квартале, горных предприятий комбината и доменного цеха, нарушениях технологического процесса на ведущих участках. Например, непростительная авария на недавно капитально отремонтированной домне № 2 привела к потере 15 тысяч тонн чугуна.

В докладе было много разных цифр роста. Действительно, комбинат выполняет в основном производственные планы и обязательства. Есть экономия металла, сырья и материалов, но задание выполняется по методу «во что бы то ни стало» и обходится государству очень дорого. Данные по экономии — немногочисленны, и их лихвой перекрывает масса примеров бесхозяйственности.

Успехи кузнецких металлургов весьма относительны. Главное — металл продолжает быть дорогим.

Обязательства по стали и прокату комбинат за полугодие перевыполнил, но по чугуну не справился даже с суммой месячных планов. Не выполнили основных заданий многие цехи отдела главного механика и горнорудные предприятия.

В военное время на заводе непомерно разбухли штаты, численность рабочих в цехах и периферийных предприятиях по сравнению с 1940 годом увеличилась на 66,5 процента, а выпуск валовой продукции — на 50,3 процента. Рост производства по стали и прокату еще меньше — 25 процентов. Ежемесячное количество невыполняющих нормы составляет 9 процентов к числу сдельщиков. На ряде участков рабочие не имеют полной загрузки на всю смену, а отсюда и простои. В ремонтно-строительном цехе № 1 подсобники загружены на 30—40 процентов рабочего времени. Осмотрщики отдела технического контроля в цехе вырубки заняты работой менее половины смены. На заводе ослабла трудовая дисциплина, особенно в ночных сменах. За последнее время повысилось число прогулов и дезертирств. Производительность труда по заводу за первое полугодие по сравнению с довоенным уровнем составляет... 88 процентов.

Говоря о себестоимости продукции, директор комбината мог отметить только то, что комбинат не вышел из рамок плана.

Коксовики из-за снижения загрузки камер шихтой потеряли за полугодие 6 тысяч тонн кокса. Осадки на доменных печах превысили число осадков за весь прошлый год. Велика еще длительность плавок в мартенах, а стойкость сводов печей недостаточна. Во втором мартене длительность плавок на больших печах в этом году даже возросла. Большой перерасход кокса у доменщиков, ферросплавов у сталеплавильщиков. В копровом цехе долгое время причиной всех невзгод являлся недостаток металлолома. Разделка же скопившихся «козлов» до сих пор не организована.

У прокатчиков особенно велики простои оборудования. Достаточно сказать, что стан «500» простаивает четвертую часть рабочего времени и еще больше рельсобалка. Упала средняя производительность ряда станов в горячий час. На одни текущие ремонты в этом году на заводе уже перерасходовали 4,2 миллиона рублей.

Огромны потери металлургов на браке. Велик срыв заданных марок стали у мартеновцев. Резко увеличилось количество брака в прокатных цехах.

Не утешительны данные и по финансовой деятельности. Штрафы за несвоевременную оплату счетов и отгрузку продукции заказчикам составили за 6 месяцев свыше 5,6 миллиона рублей. К июлю недостаток оборотных средств достиг 6,5 миллиона рублей. В «Кузбассе» уже писали о значительных нормативных остатках на заводе товаро-материальных ценностей. Вместо снижения этих запасов на 4 миллиона рублей комбинат по сравнению с остатком на первое января упрятал в «сундучные закрома» еще на 9 миллионов рублей. Велика дебиторская задолженность металлургов.

Не верится, но факт, что одна тонна огнеупорной глины равноценна тонне чугуна, а стоимость местного песка превышает стоимость кокса. Отсюда пороки в себестоимости. В первом полугодии сталелитейщики дали убыток 858 тысяч рублей, котельный цех — 718 тысяч рублей, блюминг — 725 тысяч рублей. Более одного миллиона задолжал первый чугунолитейный цех, даже электротехническая лаборатория со своим мизерным штатом внесла свою лепту — 4 тысячи рублей убытка.

Ни директор комбината, ни зам. секретаря парткома завода тов. Нистехин не рассказали о внимании и помощи стахановцам производства. Тов. Белан вскользь упомянул плачевную цифру — среднее месячное число соревнующихся менее 25 процентов всех рабочих завода. Это на заводе, который всегда являлся инициатором соревнования в Кузбассе!

Освоение местной сырьевой базы — одна из основных задач новой пятилетки на Кузнецком комбинате — явно отстает.

На руднике Отрабаны число рабочих выросло с прошлого года на 62 процента, а производительность труда... упала на 37 процентов. Зам. директора комбината по горнорудным предприятиям тов. Лебедь усмотрел рентабельную работу рудников в том, что своему заводу сырье продается много дешевле, чем другим организациям. Подобная практика выгод позволяет не только «покрывать убытки, но даже имеет барыши».

Факты бесхозяйственного отношения к запасным частям, оформлению заказов на ремонтные работы привел главный механик тов. Лиленков.

Плохо, что все выступившие в прениях были руководящие работники комбината. Из цеховых работников выступил лишь заместитель начальника блюминга тов. Ермолаев. Его живые производственные примеры интересны. Разве не поучительно, что давняя практика наварки сработанного ролика обходится вдвое дороже новой детали? Снабженцы поставляют в цех нестандартные масла, и поэтому их на смазки расходуется гораздо больше нормы.

Неудовлетворительно решение, принятое активом. В нем совершенно нет конкретных задач по улучшению производственно-хозяйственной деятельности комбината. Кажется, раз собрали актив — надо сказать и о путях, сроках устранения выявленных недочетов. В постановление вошли даже немногие намеченные практические мероприятия, упомянутые в докладе директора. Не видно в нем и вопросов, затронутых выступившими в прениях.

В девяти констатирующих пунктах решения говорится об относительных успехах завода и лишь скромненько — о недочетах. Четыре пункта постановления в общих словах говорят о необходимости бороться за рентабельность производства. В одном из этих пунктов, например, записано, что всем надо начать подготовку к зиме. Тов. Белан коснулся этого важного вопроса фактически в одной фразе.

Решение написано небрежно, наспех. В прениях успели кратко выступить всего 7 человек.

Таков итог работы актива.

Н. ЗЕЛЕНИН.

г. СТАЛИНСК. (Корр. «Кузбасса»).

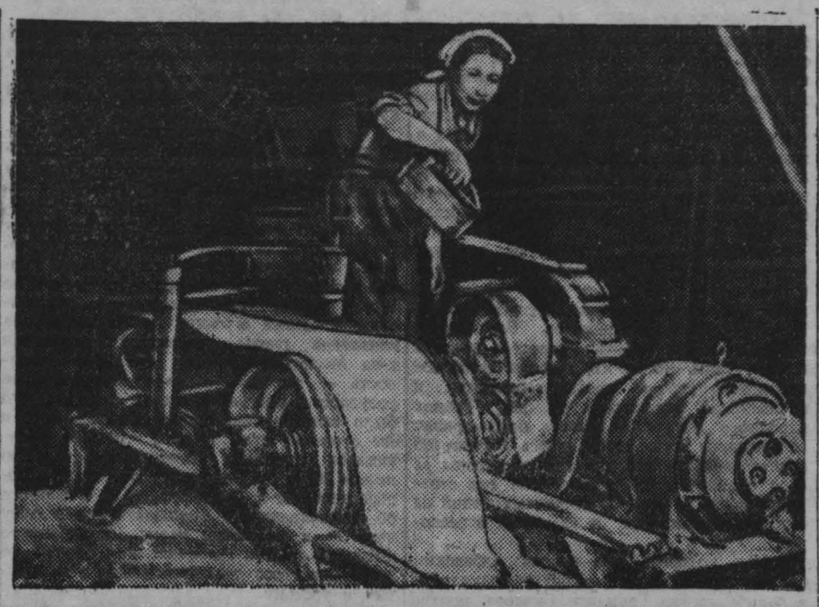

Кемеровский азотно-туковый завод. Тов. Вончугова — аппаратчик сушильного отделения в цехе тов. Кветкова. Норму выполняет на 105 процентов.
На снимке: тов. Вончугова у транспортера, по которому идет селитра.
Фото И. Малышевского.

Ценное изобретение тов. Фигурного

ПРОКОПЬЕВСК, 12 августа. (Корр. «Кузбасса»). Заделка крепежного леса на шахтах Прокопьевска до сего времени производилась вручную. Малопроизводительная ручная заделка леса зачастую лимитировала нормальную работу крепильщиков. Кроме того, при ручной заделке значительно снижалась крепость стойки или огнива.

Главный механик шахты им. Калинина тов. Фигурный, известный на руднике, как неутомимый новатор производственных процессов, предложил сконструированный им специальный станок по заделке лавного леса, а также крепежного для основных штреков.

Заделочный станок тов. Фигурного несложен и прост в эксплоатации. Он снабжен цилиндрической пилой и горизонтально установленным фрезом. На заделку одной стойки уходит 4—6 секунд.

Изобретатель изготовил свой станок у себя в шахтовой механической мастерской, станок обслуживается двумя рабочими.

Навести порядок в системе планирования

Шахта «Журинка» треста «Ленинуголь» по выполнению месячных планов угледобычи стоит в числе передовых на руднике. Фактическая производительность труда рабочих забойной группы в текущем году значительно выше заданной. Например, в июле она достигает 114 процентов к плану. Средняя производительность рабочего по эксплоатации равняется 105 процентам

Но стоит глубже вникнуть в дела шахты, взглянуть на другие производственные и технические показатели, как обнаруживается совсем другая картина.

Из имеющихся на шахте 205 навалоотбойщиков только 15 человек в январе выполнили государственные нормы. В последующие месяцы число их колеблется от 20 до 25 человек. Из 135 забойщиков государственную норму выполняют только 40—50 человек. В среднем по шахте выполнение государственной нормы забойщиками в этом году стоит на уровне 92 процентов, а навалоотбойщиками — на 70 процентов.

В чем причина того, что при невыполнении забойной группой норм выработки, шахта систематически выдает на-гора сверхплановый уголь?

На шахте «Журинка» решают добычу угля не лучшей организацией труда, а излишней рабочей силой. Эта вредная тенденция, укоренившаяся на шахте, привела к такой системе производственного планирования, которая искусственно ограничивает дальнейший рост производительности труда рабочих.

В 1941 году забойная группа на шахте состояла из 178 человек, а теперь она доведена до 350 человек. Однако план шахты в этом году значительно ниже фактической добычи 1941 года. Производительность труда одного рабочего забойной группы в 1941 году достигала 11,7 тонны в смену. На каждого навалоотбойщика в то время приходилось очистного фронта 6,5 метра. Стремление к непомерному раздуванию штата рабочих в нынешнем году сократило очистной фронт до 2,8 метра. В результате в очистной выработке зачастую бывает настолько тесно, что люди мешают один другому работать.

На шахте развернуто социалистическое соревнование за массовое перевыполнение рабочими государственных норм. Руководители шахты уверяют, что они всеми мерами стремятся добиться полного успеха в этом соревновании. Однако уверения эти не подтверждаются делами.

В очистные забои шахты ежедневно спускаются 150—160 навалоотбойщиков. Согласно техническим нормам они могут за сутки выдавать 2.800—3.000 тонн угля. А вертикальный транспорт, по заявлению главного инженера тов. Быкова, при максимальном напряжении может выдать на-гора не более 1.600—1650 тонн угля в сутки, в пределах которых и построен план шахты. Отсюда становится понятной и вся техника планирования производительности труда, упрощенная до пределов. Как это делается? Со штата забойной группы в 350 человек сбрасывают ориентировочно 74 человека: отдыхающих, больных и отпускников. На остальных же раскладывают среднесуточный план добычи. Получается 5,42 тонны. Это и принято считать плановым заданием по производительности труда рабочего, которое не превышает и 40 процентов государственной нормы.

На шахте забыли указание тов. Сталина о том, что «... технические нормы — это большая регулирующая сила». На собраниях руководители шахты выступают с речами о непреложности норм выработки, а на практике давно отменили их. Планирование в половину норм здесь стало законом. Все рапорта горных мастеров говорят сами за себя.

Рапорт горного мастера Воробьева: спустилось в лаву 8 навалоотбойщиков. Они должны выдать по норме 150 тонн угля, а задание им дано только на 90 тонн. Выдали угля 98 тонн. Задание смены перевыполнено, а норму выполнил только один навалоотбойщик Давыдов. А вот рапорт горного мастера Перетокина. Спустилось в забой 8 навалоотбойщиков. Их норма — 143 тонны, а задание получили на 90 тонн. Выдали 93 тонны. Норму также выполнил только один Рыженко.

Обеспечившись штатом, вдвое превышающим необходимое количество рабочих, руководители шахты не имеют в сложном подземном хозяйстве строго продуманной технологии. Графики работ отсутствуют. Рабочие используются не по специальностям.

Бригадир навалоотбойщиков, старый горняк тов. Н. Пономарев говорит:

— Выполнять и перевыполнять норму при нынешней технике не трудно. Вся беда в том, что много приходится простаивать из-за разных неполадок. Фронт работы недостаточный. Чтобы выполнить норму, моей бригаде требуется фронта самое малое 50 метров, а его готовят 20 и редко 25 метров.

Квалифицированный навалоотбойщик тов. Кузольев в смене горного мастера Перетокина из-за тесноты в лаве изо дня в день занимается отборкой породы, затяжкой кровли, лесодоставкой и другими посторонними делами. Отметки «посторонние работы» можно видеть против фамилий навалоотбойщиков и забойщиков почти в каждом сменном рапорте горных мастеров.

У большого числа горняков ведущей профессии по этим причинам получаются крайне низкие заработки.

Руководители шахты в комплектовании штатов исходят из вредной теории о том, что кадры переменились, что теперь у них работает много неопытных людей. Потому они опасаются, что якобы при нормальном штате шахта не выполнит заданного плана. Такое опасение не имеет серьезных оснований. На «Журинке» хороший коллектив. Есть много старых кадровых шахтеров, много людей, считающих социалистическое соревнование своим собственным, родным делом, умеющих вести за собой основную массу рабочих.

Областной комитет ВКП(б) специальным постановлением обратил внимание руководителей угольных предприятий бассейна на выдающийся опыт работы передовых горняков тт. Киселева, Устинова и Тюменцева. Обком ВКП(б), предложил: «...широко популяризировать среди шахтеров достижения стахановцев, всемерно поддерживать инициативу передовых людей и оказывать необходимую помощь в осуществлении их предложений». Это важное указание областного комитета партии руководители шахты «Журинка» забыли.

Не использует своих прав в борьбе за наведение порядка в организации труда и шахтный комитет профсоюза.

По существующему положению рабочие забойной группы получают дополнительное питание при выполнении государственной нормы на 80 процентов и выше, а обслуживающие рабочие — при стопроцентном выполнении добычной или проходческой бригадой планового задания. Система неправильного планирования приводит к таким случаям, когда, например, бригада перевыполнит заданный план по добыче, а навалоотбойщики не выполнят государственных норм. В этих случаях обслуживающие рабочие получают талоны на дополнительное питание, а навалоотбойщики лишаются этого права.

Шахтком мирится с этими безобразиями, ничего не предпринимает для создания нормальных условий труда горняков.

Положение с планированием угледобычи и штатов рабочих и служащих, существующее на шахте «Журинка», характерно для всего рудника. Количество лав на шахтах треста «Ленинуголь» по сравнению с 1941 годом увеличилось в полтора раза, а угледобыча остается на том же уровне. Раздуваются штаты обслуживающего персонала. Как правило, ежедневное задание по угледобыче на руднике не превышает 65—70 процентов государственной нормы выработки тех людей, которые спускаются в лавы и забои.

Начальник отдела нормирования треста тов. Борисов, управляющий тов. Карпов и другие руководители не отрицают, что их система планирования имеет много пороков. Однако, они не стараются изменить дело к лучшему.

Ф. ЛАДОГИН.

Ленинск-Кузнецкий рудник.

К концентрации английских войск в Басре

ТЕГЕРАН, 9 августа. (ТАСС). Газета «Иране ма» опубликовала заявление комитета народной партии города Абадан военному суду, прибывшему в Хузистан из Тегерана, о деятельности арабских шейхов. В заявлении говорится, что недавно из Басры вернулись шейхи Хаджи Аббас, Казем Контрачи, Аббас Сальбух, Талеб, Захраб и другие. Они ездили в Басру для свидания с полковником Эндервудом. Последний сообщил шейхам, что англичане предложили иранскому правительству ликвидировать рабочие организации в Хузистане. Он заявил также о том, что сейчас индийские солдаты уже сконцентрированы в Басре и что вскоре прибудут новые подкрепления для оказания помощи шейхам.

Шейх Захраб после возвращения из Басры заявил, что вскоре профсоюзы и власть иранского правительства в Хузистане будут ликвидированы и что там будет создано правительство, которое будет пользоваться помощью англичан. В настоящее время вернувшиеся из Басры шейхи собирают в Хузистане подписи вождей арабских племен под каким-то документом.

ТЕГЕРАН, 9 августа. (ТАСС). Тегеранские газеты опубликовали сообщение лондонского радио о том, что вожди арабских племен Хузистана обратились к Лиге арабских стран с просьбой защитить их от «притеснений» со стороны иранского правительства.

Комментируя это сообщение, газета «Рахбар» пишет, что это новая интрига со стороны империалистов против независимости Ирана. Всем известно, пишет газета, что источником этих провокаций является политика тех кругов, которые уже в течение некоторого времени стараются извратить сведения о положении в Хузистане и получить предлог для оккупации этой части Ирана. Газета отмечает, что еще вчера эти самые вожди, которых сегодня заставили обратиться к Лиге арабских стран, клялись в своей верности правительству Кавам-эс-Салтане.

Газета «Джебхе», комментируя жалобу арабских вождей на то, что их якобы лишают культуры, иронически пишет: не думают ли они, что индийские солдаты привезли арабам в подарок культуру? В этих махинациях ясно видна рука империалистов.

Газета «Иране ма» также резко критикует реакционную политику англичан в отношении Ирана. Обращение вождей арабских племен Хузистана к Лиге арабских стран, пишет газета, показывает, что англичане прибегают ко всевозможным средствам, чтобы обеспечить свои империалистические интересы. Но не известно, пишет газета, будет ли полезен Англии тот путь, на который она встала.

ИРАНСКАЯ ГАЗЕТА О СОЮЗЕ АРАБСКИХ ПЛЕМЕН ХУЗИСТАНА

ТЕГЕРАН, 11 августа. (ТАСС). Газета «Рахбар» опубликовала 9 августа письмо руководителя хузистанских профсоюзов Неджафи, в котором раз'ясняется происхождение «Союза арабских племен» Хузистана. Этот союз создан подрядчиками Англо-Иранской нефтяной компании, имеющими весьма неважную репутацию среди хузистанских арабов, которые считают их агентами английской компании. Незначительное число арабских шейхов, не являющихся подрядчиками Англо-Иранской нефтяной компании, было вынуждено вступить в «Союз арабских племен» либо под давлением и угрозами Месбаха Фатеми, либо в надежде получить личные выгоды от этого дела.

Обращение «Союза арабских племен» к Лиге арабских стран с просьбой защитить их от «притеснений» со стороны иранского правительства подписали такие подрядчики Англо-Иранской нефтяной компании, как шейх Захраб, шейх Аббас, шейх Казем и шейх Хаджи Али Фейсали. После недавней забастовки в Хузистане они ездили в Басру, где имели совещание с полковником Эндервудом, который предложил им отправиться в Багдад и оттуда послать обращение к Лиге арабских стран. Текст телеграммы-обращения был написан одним жителем Басры, который ранее был секретарем бывшего политического правителя Ирака Вильсона. Шейхи, подписавшие эту телеграмму, сами не могут даже как следует писать по-арабски. Все эти обстоятельства, по словам газеты, были официально доведены Хузистанским советом профсоюзов до сведения военного губернатора Абадана и военного суда, присланного в Хузистан. Шейх Захраб и шейх Аббас и ранее систематически находили приют в Басре, и иракские власти открыто им покровительствуют. Иракский консул в Хоррамшехре присутствует на совещаниях полковника Эндервуда с этими шейхами.

В комбинате „Кемеровуголь“ не борются за снижение себестоимости угля

Себестоимость продукции является одним из наиболее важных показателей хозяйственной деятельности любого предприятия. Снижение себестоимости—результат экономного использования сырья и материалов, топлива и электроэнергии, правильной организации труда и роста его производительности. Анализ себестоимости продукции дает возможность установить хорошие и плохие стороны работы предприятия.

Известно также, что снижение себестоимости является важнейшим источником роста социалистического накопления, роста рентабельности (прибыльности) предприятия и базой для дальнейшего снижения цен.

Партия и правительство всегда уделяли и уделяют много внимания этому вопросу. План четвертой сталинской пятилетки предусматривает снижение себестоимости промышленной продукции на 17 процентов, что должно обеспечить нашему государству колоссальную экономию.

Как же борются угольщики Кузбасса за снижение себестоимости угля? Очень плохо.

Только один комбинат «Кемеровуголь» за первое полугодие имеет более 12 миллионов рублей убытка. Произошло это потому, что на шахтах комбината до последнего времени не боролись за снижение себестоимости угля, забыли эту святую заповедь любого производственника— и в результате себестоимость добываемого угля резко превысила все существующие нормативы.

Особенно беспечно относятся к вопросам себестоимости в тресте «Анжероуголь», где только за первый квартал перерасход материалов и денежных средств достиг чудовищной цифры — более 6 с половиной миллионов рублей. Огромные суммы перерасходовали тресты «Кемеровоуголь» и «Ленинуголь».

Посмотрим, по каким же каналам происходит ненужная утечка государственных денег, почему растет себестоимость продукции.

Большой перерасход материалов — наиболее характерное явление для всех угольных трестов комбината. Этот перерасход в денежном выражении за 5 месяцев этого года составил более 4 миллионов рублей. По шахтам комбината было перерасходовано 3.500 метров транспортерной ленты, что больше чем на 50 процентов превышает установленные нормы.

Варварское отношение к простейшим механизмам привело к тому, что вместо 3 тысяч рештаков на шахтах было использовано 9.500 штук.

Руководители шахт спокойны. Они знают, что рештаки изготовляются на месте, в Кузбассе, и поэтому ясно—шахты будут ими обеспечены. Но 6.500 рештаков, забытых и заваленных в лавах и забоях, дали убыток почти в 750 тысяч рублей.

На 900 тысяч рублей перерасходовано такого дефицитного материала, как бронированный и шахтный кабель.

Перерасхода лесоматериалов нет. Внешне, кажется, все в порядке. Но необеспеченность шахт комбината местным лесом привела к тому, что его стали завозить с Урала. Понятно, что привозной лес обходится в несколько раз дороже местного. Бухгалтерам комбината пришлось внести в графу излишних расходов только в апреле и мае около 1,5 миллиона рублей.

Плохое оснащение инструментами и оборудованием, зачастую неправильное использование рабочей силы и плохая организация труда в многочисленных механических мастерских комбината резко увеличили стоимость выпускаемых изделий.

За пять месяцев этого года механические мастерские шахт изготовили несколько тысяч кайл. По государственным ценам стоимость их составляет 15 тысяч рублей, а для комбината они обошлись в 78 тысяч рублей.

Эти же мастерские сделали около 13 с половиной тысяч лопат, но стоимость их в семь раз выше государственной. 303 тысячи рублей перерасходовано на изготовление различного рода болтов и накладок. За 719 топоров отвратительного качества уплачено в двадцать один раз больше, чем следовало уплатить по государственным ценам. Конечно, такая работа мастерских ложится тяжелым грузом на себестоимость угля.

Управлению комбината давно бы пора поставить вопрос о пересмотре ряда норм по расходу материалов. Четыре года войны многому научили и многое изменили, увеличилось количество механизмов, изменились условия и система работы, а нормы остаются старыми.

Руководители шахт и трестов, оправдывая отставание в угледобыче, любят ссылаться на недостаток рабочей силы. Однако наиболее существенной и важной статьей перерасхода по комбинату как раз и является содержание излишнего штата рабочих и инженерно-технических работников. За пять месяцев на содержание излишнего штата ушло около трех с половиной миллионов рублей. В первом квартале на шахтах комбината содержалось сверх комплекта около 1.000 поверхностных рабочих и больше 2.500 различного рода подземных рабочих. Но в то же время основная группа, решающая успех угледобычи, — забойщики, оставалась неукомплектованной.

Помимо рабочих, сверх штата числилось 73 инженерно-технических работника и 191 бригадир.

Мало того, при значительной неукомплектованности забойной группы забойщики на шахтах систематически используются на посторонних работах.

Занятость забойщиков на посторонней работе в первом квартале составила 16,5 проц., в апреле — 15,1 проц. и в мае — 14,1 проц. За этими скромными процентами кроется потеря десятков тысяч тонн угля. Достаточно сказать, что при 15 процентах потери рабочего дня забойщиков на шахтах комбината ежесуточно теряется около 4 тысяч тонн угля.

Неравномерность в работе шахт в течение месяца, штурмовщина и так называемые «дни повышенной добычи», когда хозяйственники начинают нажимать на угледобычу, не считаясь ни со временем, ни с горными условиями, используя за короткий период все ресурсы и возможности приводят к тому, что рабочие вынуждены работать в выходные и праздничные дни. Только за сверхурочные работы комбинат выплатил 2 миллиона рублей

На шахтах большое распространение получили так называемые приписки. Только за четыре месяца по тресту «Анжероуголь» было выявлено несколько сотен приписок на общую сумму 242 тысячи рублей.

Выплата неустоек железной дороге за перепростой вагонов под погрузкой угля обошлась комбинату в один миллион рублей. Средний перепростой вагонов по тресту «Анжероуголь» 0,4 часа, 30 минут—по тресту «Ленинуголь» и 0,3 часа—по Кемеровскому руднику. Минуты, которые превратились в миллион рублей убытков!

713 тысячами рублей поплатился комбинат за пренебрежительное отношение руководителей шахт к вопросам техники безопасности.

Убытки по жилищно-коммунальному хозяйству составили 1.378 тысяч рублей.

Все это привело к тому, что на комбинате к 1 июля недостаток оборотных средств исчислялся в сумме 15 миллионов рублей.

Нисколько не волнует работников комбината и то, что запасы материальных ценностей на 6 миллионов рублей превышают установленный норматив. В том числе на складах комбината лежит больше чем на 2 миллиона рублей различных материалов, совершенно не нужных шахтам. Реализация этих излишков идет совершенно неудовлетворительно. Годами лежат нефтяные трубы, лучковые пилы, смола, бронированный кабель, отбойные молотки и т. д.

В тресте «Ленинуголь» мертвым грузом лежит на 352 тысячи рублей материалов, в «Анжероугле»—на 512 тысяч. На 784 тысячи рублей оборудования и материалов залежалось на Кемеровском руднике и на 368 тысяч рублей — на Ленинск-Кузнецкой технической базе

Как ни странно, но в комбинате до сих пор живут и здравствуют так называемые «толкачи», якобы занятые продвижением грузов, а по существу — просто обворовывающие государство. Есть, например, такие факты, когда один из таких «толкачей», приехав на Кемеровский рудник, представил бухгалтерии счет на 14.500 рублей, израсходованных в дороге. Это чуть меньше стоимости всего привезенного груза. Комментарии, как говорят, излишни.

Все приведенные факты говорят о том, что на шахтах беспокоятся только о количестве добываемого угля и совершенно забывают о его стоимости.

Однако там, где администрация шахты, партийная и профсоюзная организации повседневно ведут борьбу за снижение себестоимости угля, нет речи о перерасходах и убытках.

Работают же шахты «Комсомолец», «7 ноября» и «Южная» с прибылями, а чем хуже их шахты имени Кирова, «Северная», «Центральная», № 5-7 или 9-15, имеющие за 5 месяцев этого года больше 10 миллионов рублей убытка.

Только за последнее время в управлении комбината серьезнее и строже стали относиться к руководителям шахт, забывающим о себестоимости угля. Требование не только выполнять план угледобычи, но и укладываться в нормы себестоимости уже дало положительные результаты. В апреле себестоимость угля снизилась до плана, а в июне даже ниже плановой.

Возможности для дальнейшего снижения себестоимости велики. Требуется кропотливый и упорный труд и хозяйственная инициатива. Родина от этого получит миллионы рублей экономии, на которые еще быстрее будет расти и развиваться наше народное хозяйство.

Вит. БАННИКОВ.

На Парижской Мирной конференции

Утреннее пленарное заседание 10 августа

ПАРИЖ. 10 августа. (Спец. корр. ТАСС). На сегодняшнем утреннем пленарном заседании конференции продолжалось обсуждение югославского предложения о приглашении Албании с правом совещательного голоса.

Представитель Польши Ржимовский указал на тяжелые потери, понесенные Албанией в войне, и на героическую партизанскую борьбу, которую албанский народ вел против фашистских оккупантов. Упомянув об утверждениях греческого представителя, пытающегося принизить значение партизанской борьбы в Албании, Ржимовский указал, что различные авторитеты в области международного права не делали разницы между партизанами и регулярной армией. В годы минувшей войны партизанское движение играло значительную роль в освобождении оккупированных стран Европы. Польская делегация поддерживает югославское предложение о приглашении на конференцию Албании с совещательным голосом.

Делегат Великобритании Александер заявил, что, по его мнению, между партизанским движением в Польше и Албании существует большая разница. Александер присоединился к предложению Бирнса о передаче вопроса о приглашении Албании на рассмотрение Генеральной комиссии конференции.

Греческий представитель Цалдарис повторил свои вчерашние нападки на Албанию, заведомо извращая общеизвестные факты героической борьбы албанского народа.

Представитель чехословацкой делегации отметил, что Албания должна рассматриваться как союзное государство. Он указал на наличие многочисленных неопровержимых документов, отразивших героическую борьбу албанских партизан. Чехословацкий представитель внес уточнение в югославское предложение, предложив пригласить Албанию изложить свою точку зрения на пленуме и в комиссиях конференции, в соответствии с условиями, предусмотренными правилами процедуры.

Речь М. Пьяде

Представитель югославской делегации М. Пьяде остановился в своей речи на выступлении греческого делегата Цалдариса. «Мы собрались здесь для того, — сказал Пьяде, — чтобы установить прочный и длительный мир, и не имеем права скрывать правду. А правда заключается в следующем: греческая делегация придерживается старой политической линии, которой руководствовались в прошлом балканские монархии и которая порождала бесконечные войны между балканскими государствами. Эта порочная политическая линия отброшена после этой войны всеми балканскими государствами, за исключением одной Греции».

Пьяде указал, что вопрос о разделе Албании неоднократно служил в прошлом причиной военных столкновений на Балканах. «Теперь мы считаем, — продолжал Пьяде, — что единственной возможностью избежать вечных войн на Балканах является установление твердой дружбы между балканскими странами, и в частности между Югославией и Албанией. Основой такой дружбы является договор, заключенный Югославией с Албанией, позволяющий развить дружественные экономические и политические отношения между обеими странами».

Однако, заявил Пьяде, греческое правительство не отказалось от пагубной старой политической линии. Еще несколько дней тому назад Цалдарис предложил югославским представителям произвести раздел Албании между Грецией и Югославией.

Югославское правительство, разумеется, отказалось от этого предложения.

Это заявление югославского делегата привлекло к себе общее внимание на конференции.

Трагично, продолжал югославский представитель, что в Греции после всех уроков войны еще не поняли, что раздел Албании не даст возможности установить мир на Балканах, а, напротив, породит новые войны. Только политика сотрудничества и взаимопонимания может заложить твердые основы мира на Балканах. Свобода и независимость Албании являются непременным условием такого мира.

В заключение Пьяде выразил удивление выступлению делегата США Бирнса, предложившего передать вопрос о приглашении Албании на рассмотрение Генеральной комиссии. Он напомнил, что когда югославская делегация возбудила вопрос о приглашении Албании на заседание комиссии по процедуре, ей было указано, что этот вопрос подлежит разрешению пленума конференции. Сейчас, когда вопрос возбуждается на пленуме, говорят, что его следует передать на рассмотрение Генеральной комиссии. «Я не уверен, заметил Пьяде, что если мы поднимем этот вопрос на заседании Генеральной комиссии, нас не отошлют снова куда-нибудь. Югославская делегация считает, что вопрос о приглашении Албании относится к компетенции пленарного заседания конференции».

Затем выступил представитель советской делегации Вышинский.

Речь А. Вышинского

Советская делегация, сказал Вышинский, считает необходимым остановиться на вопросах, которые были изложены с этой трибуны представителями различных делегаций. Раньше всего, я хотел бы сказать о той части выступления г-на Александера, представителя великобританской делегации, где он коснулся вопроса о партизанской борьбе албанского народа. Он связал этот вопрос со ссылкой на партизанскую борьбу в Польше и подчеркнул, что между партизанским движением в Польше и партизанским движением в Албании существует известная разница. Александер указал на то, что Польша боролась против фашизма с 1939 года. В этой борьбе участвовали ее солдаты, моряки, авиаторы, партизаны. Александер в этом отношении прав. Это факт, это неоспоримый факт и величайшая историческая заслуга польского народа. Но почему, признавая заслугу польского народа со всей справедливостью, необходимо умалять значение партизанского движения в Албании? Если говорить о времени, то ведь партизанское движение в Албании началось задолго до того, как вступили в борьбу партизаны Польши. Уже в апрельские дни 1939 года албанские партизанские отряды громили итальянцев.

Г-н Александер обосновывает свои возражения против предложения югославской делегации тем, что партизанское движение в Албании якобы не дает для этого никакого основания, в то время как партизанское движение в других странах и в Польше дает такое основание. Надо признать, что этот довод г-на Александера отличается явной слабостью. И не только этот довод отличается таким качеством.

Как известно, Албания — одна из первых жертв фашистской агрессии в Европе. Она была брошена на произвол судьбы тогдашним правительством короля Ахмеда Зогу. Но, будучи брошен на произвол судьбы, этот героический народ нашел своих вождей, выдвинул своих героев, поднял знамя борьбы против иноземных оккупантов и блестяще повел неравную борьбу. Своей решимостью и преданностью делу свободолюбивых наций маленький албанский народ вписал славные страницы в историю героической борьбы и победы вместе с союзниками над общим врагом.

Албанский народ с оружием в руках встретил в 1939 году высадку итальянских оккупационных войск на территории Албании. Несмотря на то, что король Зогу призывал народ подчиниться оккупантам, албанцы вооружались и нападали на тылы и фронты своего врага повсюду, где только это представлялось возможным.

Я назову только несколько фактов. 5, 6 и 7 апреля 1939 года 15 тыс. албанских патриотов героически сражались против итальянских фашистов в городах Дураццо, Валона и в ряде других мест по всему Адриатическому побережью. Восстание патриоты были подавлены фашистской военной машиной, но борьба не прекратилась. И уже в первые дни оккупации 1939 года в горах Албании дрались против фашизма пять партизанских отрядов численностью свыше 3 тыс. человек. Это еще немного, но это уже первые предвестники тех нарастающих военных ударов, которыми маленький албанский народ обрушился вслед затем на иноземных захватчиков.

Оккупантам не удавалось и не удалось подавить волю албанского народа к борьбе. Создававшиеся итальянцами квислинговские правительства уходили в отставку одно за другим, потому что не могли найти никакой опоры в народе, были антинародными. Введенная оккупантами блокада городов и крупных центров только усиливала народный гнев. Народ уходил в горы, создавал новые партизанские отряды, нарушал связь, пути сообщения, уничтожал живую силу врага. В 1941 году партизанская борьба в Албании приняла широкий размах.

В 1942 году в 40 партизанских отрядах действовало 10 тыс. человек. В 1944 году против врага сражалась уже регулярная армия албанского народа, насчитывающая 70 тыс. солдат и офицеров. Вот факты, которых нельзя забыть, которые должны быть учтены, когда мы говорим о борьбе албанского народа против германских и итальянских фашистских полчищ. Размах народного движения должен быть принят во внимание тогда, когда здесь говорят об ответственности той или другой страны за свои правительства, толкнувшие эти страны в войну против Объединенных наций на стороне итальянских и немецких агрессоров.

Вклад, который был внесен албанским народом в общее дело союзных государств в борьбе против Германии Гитлера, против Италии Муссолини, несомненен. Он заслуживает высокого признания.

Здесь указывалось вчера, как оценивали эту борьбу албанского народа правительства Великобритании и США. Я хотел бы напомнить, как оценивало эту борьбу советское правительство, это даст лучшее понимание того, почему советское правительство и сейчас высказывает свои симпатии Албании, будучи последовательным и сохраняя свои позиции, которые оно занимало в то время в отношении Албании.

В декабре 1942 года советское правительство заявило, что оно уверено в том, что борьба албанского народа за свою независимость сольется с освободительной борьбой других угнетаемых Италией балканских народов, которые в союзе со всеми свободолюбивыми народами изгонят захватчиков со своей земли.

Эти слова оправдались полностью. Борьба албанского народа действительно слилась с борьбой всех свободолюбивых народов против угнетателей и привела к победе. И вот теперь на эту трибуну выходит представитель нынешнего греческого правительства г-н Цалдарис и пытается оклеветать Албанию, заявляя, что она якобы не участвовала в общей борьбе союзников против иноземного врага. Если подвергнуть анализу речь г-на Цалдариса, то легко убедиться, что каждый его тезис находится в резком противоречии с фактами.

Цалдарис говорит, например, будто бы Албания позволила итальянским войскам занять свою страну без всякого сопротивления. Это же неправда! Факты, которые я только что привел, неопровержимы. Албанский народ в течение шести лет вел борьбу против оккупантов и завершил ее победой. Г-н Цалдарис подразумевает под Албанией албанское правительство, но бывшее албанское правительство, покорно служившее итальянцам, — это не албанский народ. Далеко не всегда можно сказать, что правительство — это и есть народ, что действия правительства — есть действия народа. Нельзя смешивать эти различные понятия. Вам, г-н Цалдарис, представителю греческого правительства, это должно быть лучше понятно, чем кому бы то ни было другому. **(Аплодисменты).**

Г-н Цалдарис позволил себе сказать с этой высокой трибуны, будто бы народ Албании добровольно помогал агрессорам. Где ваши факты? Вы ссылались в своих записках на то, что какие-то люди увели 16 греческих граждан на свою территорию. Но если считаться с такими фактами, то можно привести целые горы документов в отношении греческих пограничных инцидентов, когда греческие жандармы и пограничная стража не только уводили на греческую территорию значительное количество людей, но эти люди бесследно исчезали.

Для того, чтобы ославить албанский народ, г-н Цалдарис пытался утверждать, что партизанского движения — народного антифашистского движения, явившегося основой организации албанской армии, — не существовало. Он сказал, что попросту союзники старались возбудить народное движение в Албании, как и в Германии. Это замечание не выдерживает никакой критики.

Г-н Цалдарис пытается утверждать, будто бы даже регулярные войска в Албании были созданы союзниками. Если бы он сказал это относительно Греции, я бы не стал спорить (Аплодисменты), но говорить это в отношении Албании — значит грубо искажать действительность. Наконец, г-н Цалдарис пустился на такой ораторский прием: он говорит, что Греция не может забыть услуги, которые были оказаны Албанией агрессору. Он сослался на заявление главы советской делегации г-на Молотова о том, что безнаказанность — это есть отказ от защиты прав государств, пострадавших от агрессии. Это было сказано совершенно справедливо, и мы стоим на этом во всех вопросах, касающихся проблемы ответственности. Но нельзя из этого делать тот вывод, который делает г-н Цалдарис, т. е. в вопросе об ответственности смешивать все в одну кучу — и албанский народ, и албанское правительство, и Албанию как страну, не делая никакого различия между тем, другим и третьим.

В заключение я хочу остановиться на предложении английской делегации передать вопрос о приглашении Албании на рассмотрение Генеральной комиссии. Почему именно Генеральной комиссии? Что представляет собой Генеральная комиссия? В правилах процедуры, которые являются уставом нашей конференции, сказано, что Генеральная комиссия призвана помогать работе конференции, координировать работу различных комиссий. Но здесь не идет речь ни о какой-либо координации, ни о каких-либо комиссиях. Мы имеем дело с серьезным и принципиальным вопросом, который должен быть решен самой конференцией. Поэтому советская делегация против передачи албанского вопроса в Генеральную комиссию.

Говорят, будто советская делегация требует решить вопрос об Албании раньше, нежели о других странах, которые просят разрешить им участвовать в этой конференции. Это не соответствует действительности, так как советская делегация говорит лишь о том, что, поскольку на повестке дня поставлен вопрос об Албании, то его и надо решать здесь, а не привязывать к нему ряд других вопросов, для того чтобы его не решать.

Точка зрения советской делегации в том и заключается, что мы хотим решить этот вопрос, раз он поставлен на повестку дня. А наши оппоненты предлагают этот вопрос не решать, хотя он поставлен на повестку. Если они делают это в соответствующих интересах и если вы считаете это логичным, — пожалуйста, поступайте так, как считаете нужным. Мы считаем это неправильным и против этого будем возражать.

* * *

Насыщенная убедительными и вескими аргументами речь Вышинского произвела большое впечатление на делегатов и способствовала сближению точек зрения ряда делегаций на вопрос о приглашении Албании на конференцию. Представитель США Бирнс снял свое предложение о передаче этого вопроса в Генеральную комиссию. На основе предложения чехословацкой делегации был выдвинут проект решения, за который высказались представители делегаций США и СССР: «Конференция приглашает Албанию, Мексику, Кубу и Египет, чтобы они могли раз'яснить свою точку зрения как на конференции, так и в комиссиях, относительно вопросов мира с Италией, в которых они заинтересованы».

Представитель советской делегации Вышинский предложил прекратить дальнейшие прения ввиду ясности вопроса и поставить данный проект решения на голосование. Это предложение неожиданно натолкнулось на резкое сопротивление руководителей делегации Великобритании Александера и Эватта (Австралия), которые требовали продолжать дискуссию, ввиду чего советская делегация сняла свое предложение о прекращении прений.

Обсуждение вопроса будет продолжено в понедельник, 12 августа.

Вечернее пленарное заседание 10 августа

ПАРИЖ, 10 августа. (Спец. корр. ТАСС). Сегодняшнее вечернее пленарное заседание было посвящено заслушиванию соображений итальянской делегации о проекте мирного договора с Италией.

В начале заседания председатель конференции Бидо предложил генеральному секретарю Фук Дюпарк ввести в зал заседания итальянскую делегацию. Члены делегации заняли отведенные для них места. Затем слово было предоставлено руководителю итальянской делегации премьер-министру Италии де Гаспери.

Де Гаспери заявил, что он выступает с трибуны Мирной конференции не только в качестве представителя Италии, которая была врагом в войне против стран, представленных на Мирной конференции, но также в качестве демократа, антифашиста, представителя новой республики, стремящейся к прочному и созидательному миру и к сотрудничеству между народами.

Переходя к изложению соображений итальянской делегации о проекте Мирного договора, выработанном Советом министров иностранных дел, де Гаспери сказал, что итальянское правительство считает этот проект мирного договора крайне суровым для Италии. Развивая эти соображения, де Гаспери говорил о будущем мирном договоре в таком тоне, что часто трудно было представить, что речь идет о стране, воевавшей в союзе с фашистской Германией и несущей ответственность за участие в агрессии.

Итальянский премьер-министр начал с возражений против мер, принимаемых для укрепления безопасности государств, граничащих с Италией. «На мирном конгрессе крайне неприятно говорить об оружии и орудиях войны, — сказал он, — но я должен упомянуть, однако, о них потому, что в договоре заботы относительно предполагаемой итальянской опасности зашли так далеко, что наши возможности защиты, с которыми связана наша независимость, оказались затрудненными. Никогда в нашей современной истории двери нашего дома не были так открыты и возможности нашей защиты не были так ограничены. Это касается нашей восточной границы, а также некоторых исправлений западной границы, исходящих, без сомнения, не из принципов коллективной безопасности».

Подробно говоря об участии Италии в борьбе против фашистской Германии на последнем этапе войны, де Гаспери подчеркнул, что это участие не нашло достаточного отражения в преамбуле мирного договора.

В заявлении де Гаспери основной упор сделан на критике решений Совета министров по вопросам об Юлийской Крайне и Триесте. Здесь де Гаспери дает волю выражению своего недовольства. Он не постеснялся настаивать на том, что граница между Италией и Югославией должна быть проведена по так называемой линии Вильсона, которая, как известно, оставляет основную часть Юлийской Крайны, в том числе Триест и другие важнейшие города, за Италией. Заявляя, что позиция Италии по этому вопросу не получила признания со стороны Совета министров иностранных дел, де Гаспери апеллировал к конференции, предлагая отсрочить на год решение вопроса о Юлийской Крайне, так же как это было сделано в отношении вопроса о судьбах бывших итальянских колоний. С другой стороны, бросалось в глаза весьма снисходительное отношение де Гаспери к экономическим статьям проекта мирного договора. Эти статьи, как известно, остались несогласованными ввиду того, что вследствие тяжести ряда экономических требований, пред'являемых английской и американской делегациями к Италии, советская делегация не могла с ними согласиться. Итальянский премьер-министр едва коснулся этого вопроса и то в такой форме, будто дело идет о второстепенных вопросах.

В заявлении де Гаспери указывалось на статью 69 проекта мирного договора, которая дает право всякому союзному государству взять, удержать, ликвидировать всю собственность итальянцев за границей. Он указывал, что огульное применение такой статьи привело бы к тяжелым последствиям для экономики Италии.

Де Гаспери настаивал на том, чтобы экономические отношения между Италией и союзниками были урегулированы в духе взаимопонимания. После 13 октября 1943 года, когда Италия начала принимать участие в военных действиях против Германии на стороне союзников, расходы на содержание союзных войск нельзя больше рассматривать как оккупационные расходы, намечавшиеся во время перемирия. Речь должна пойти о совместных военных расходах для обеспечения военных действий на итальянском фронте.

«Что касается репараций, — говорит де Гаспери, — то мы готовы принести необходимые жертвы, но не можем согласиться с тем, чтобы на итальянскую экономику возлагалось бремя на неопределенное время».

Де Гаспери заявил, что итальянское правительство не возражает против решения Совета министров отложить определение судьбы итальянских колоний на год и продолжить нынешний режим военной администрации этих колоний.

Касаясь военных вопросов, де Гаспери заявил, что итальянские представители изложат свои соображения перед комиссией экспертов. Он ограничился утверждением, что итальянский флот, который участвовал в борьбе против немцев на заключительном этапе войны, не может, по мнению итальянского правительства, рассматриваться как военная добыча. Это, однако, не означает, заявил де Гаспери, что он не может быть использован в качестве реституции или компенсации.

В заключение де Гаспери просил предоставить Итальянской республике возможность участвовать в строительстве всеобщего мира.

Когда де Гаспери закончил свою речь, Бидо пригласил генерального секретаря сопровождать итальянскую делегацию, и она покинула зал заседания.

Выступивший затем глава югославской делегации Кардель заявил, что делегатам необходимо время, чтобы обдумать и взвесить соображения, представленные Италией, и предложил перенести обсуждение декларации, сделанной де Гаспери, на следующее заседание. Это предложение было принято.

Следующее пленарное заседание конференции состоится в понедельник, 12 августа. В повестке дня заседания — обсуждение вопроса о приглашении Албании на конференцию, решение вопроса о секретариате конференции, определение порядка выработки повестки дня конференции и обсуждение итальянского заявления.

Расправа греческих властей с населением Фессалии

АФИНЫ, 11 августа. (ТАСС). На-днях монархические газеты об'явили об успешном завершении широких очистительных «операций» в районе Олимпа, в которых участвовали наиболее надежные части двух армейских корпусов (вся греческая армия состоит из трех корпусов).

Вчера те же газеты сообщили, что операции приближаются к концу. Никаких официальных данных о результатах операций не опубликовано, но из сообщений, появившихся в правой печати, и по тревожным сведениям, достигающим Афин, ясно, что эта «операция» была задолго тщательно подготовлена и была рассчитана на то, чтобы сломить демократический дух населения Фессалии, где монархисты ожидают худших для себя результатов на предстоящем плебисците.

Непосредственным поводом для начала военных действий было вооруженное столкновение в деревне Аргиропулион, во время которого было убито два жандарма. В качестве репрессий деревня была подвергнута ураганному артиллерийскому обстрелу, после чего каратели сожгли уцелевшие дома. После этой расправы жители сел, к которым приближались войска, покинули свои дома и весь свой скарб и вместе с детьми и стариками укрылись в ущельях. Тогда началась массовая охота за людьми с применением всех видов военной техники, которой располагает греческая армия.

Корреспондент монархической газеты «Врадини», находившийся при штабе одной из дивизий, участвовавших в операциях, сообщал, что по каждой замеченной в бинокль даже одиночной живой цели выпускалась масса снарядов и мин. Артиллерия била по ущельям и по хижинам пастухов. Тот же корреспондент признает, что войска не встречали сопротивления и даже не видели «противника».

По сведениям, заслуживающим доверия, войска захватили в качестве «пленных» более 50 безоружных граждан.

Газета «Ризоспастис», ссылаясь на сообщение жителей, бежавших из района Олимпа, пишет, что число мирных жителей, погибших главным образом от артиллерийского огня, достигает 350 человек. Помимо этого, каратели разогнали стада и в нескольких пунктах подожгли леса.

Заместитель начальника британской военной миссии, под наблюдением которого проводилась очистительная операция, заявил греческому корреспонденту: «Операция дает нам удобный случай посмотреть, чему научилась греческая армия», и выразил свое восхищение действиями греческих войск.

Замещающий премьер-министра Гонатас, вернувшийся вчера из Салоник, где он совещался с министром общественного порядка и с командующим 3-м корпусом о принимаемых «мерах порядка», заявил, именуя преследуемое население Фессалии то «анархистами», то «бандитами», следующее: «Мы не ожидали сенсационных результатов от операций против банд. Мы были уверены, что анархисты не окажут организованного сопротивления правительственным войскам, и поэтому не ожидали эффективных побед или захвата большого числа пленных. Но примененная тактика расстраивает систему снабжения и разведки анархистов и лишает их укрытий и баз».

Две недели Парижской конференции

ПАРИЖ, 11 августа. (Спец. корр. ТАСС). Позади — две недели работы Парижской Мирной конференции. В связи с этим печать Парижа, Лондона, Нью-Йорка пытается подвести итоги первому этапу Мирной конференции. Газетам приходится признавать, что эти итоги более чем скромны.

Ряд известных публицистов и обозревателей признает, что конференция совершила грубую ошибку, опрокинув важнейшее решение Совета министров иностранных дел по вопросам процедуры — принимать рекомендации конференции квалифицированным большинством в две трети голосов. Такое правило могло бы стать существенным условием успехов конференции: оно в известной мере сокращало бы возможность давления определенной группы государств на других участников конференции и служило бы некоторым стимулом к поискам разумных соглашений по спорным вопросам. Как известно, отклонив это правило, конференция приняла решение — передавать на рассмотрение Совета министров иностранных дел даже и те рекомендации, которые будут приняты большинством в один голос. Такое постановление, игнорирующее необходимость добиваться единодушия, помогает тем, кто стремится к подрыву международного сотрудничества и заботится не об успехе конференции, а о своих групповых интересах.

Видный английский журналист Гаролд Никольсон, в прошлом участник Версальской мирной конференции, отмечает сегодня в парижской газете «Фигаро», что принятый ныне в Париже порядок голосования создает на Мирной конференции «атмосферу нереальности». Никольсон заявляет, что конференция не посчиталась с опытом прошлого, и называет это «трагедией».

Известный французский журналист Пертинакс в свою очередь подчеркивает на страницах газеты «Франс суар», что «никогда процедура голосования большинством голосов не применялась на дипломатических конференциях». Автор осуждает американских и английских представителей, отклонивших компромиссное французское предложение о порядке голосования, получившее поддержку советской делегации. Пертинакс высказывает ту здравую мысль, что «в конце концов ни один договор с бывшими сателлитами и не будет подписан Об'единенными нациями в целом, если «большая четверка» не будет единодушна».

Американская газета «Нью-Йорк геральд трибюн» также признает в передовой статье, что на Мирной конференции «большинство голосов является просто чем-то вроде бессмысленного арифметического фокуса и что конференция не может сделать чего-либо ценного, если только она не достигнет некоторого реального единодушия». Газета пишет, что голосование большинством в две трети голосов являлось бы «действительно полезным, заставляя делегатов смотреть в лицо необходимости достигать соглашения, а не избегать его, голосуя большинством». Однако, признавая правоту советской точки зрения, «Нью-Йорк геральд трибюн», желая, видимо, угодить американской делегации, считает правильной и противоположную позицию — позицию англо-саксонских делегатов по вопросу о порядке голосования.

Можно только посочувствовать той части англо-саксонской печати, которая очутилась в затруднительном положении, будучи не склонна начисто отрицать правильность первоначального предложения Совета министров иностранных дел о порядке голосования. Ведь Соединенные Штаты Америки вместе с Великобританией сыграли руководящую роль в срыве основного предложения Совета министров иностранных дел по вопросам процедуры Мирной конференции. Делегация Великобритании взяла на себя труд сформулировать и внести поправку, предусматривавшую уничтожение согласованного решения Совета министров иностранных дел. Делегация Соединенных Штатов активно поддержала эту поправку, которая и была принята конференцией. Обе эти делегации дали наглядный пример того, что никак нельзя назвать примером международного сотрудничества.

Оправдывая позицию американских, а заодно и британских представителей, первый делегат США Бирнс пытался доказать, что еще на сессии Совета министров иностранных дел ими было оговорено право присоединиться к любым внесенным на конференции поправкам к правилам процедуры, которые они сочтут целесообразными.

Однако, по мнению международных обозревателей, эта плохо взвешенная аргументация имеет весьма сомнительные качества. Получается, что делегация США сделала вид, что она согласна с правилами процедуры, которые были приняты Советом министров иностранных дел 9 июля. Когда же эти правила процедуры стали обсуждаться на конференции, то делегация США открыла свое истинное лицо и вместе с английской делегацией повела упорную борьбу за пересмотр решения четырех министров. Если вчитаться в выступление Бирнса и в записи его секретаря, чтением которых так старательно упивал в своих речах американский делегат, то станет ясным, что ничего другого эти выступления доказать не могут.

Заслуживает внимания и позиция Франции — третьей державы, участвующей в Совете министров иностранных дел. Внеся сперва предложение о порядке голосования, отвечавшее духу решения Совета министров, французская делегация быстро переменила место и расположилась в лагере противников этого решения.

Реакционная французская газета «Этуаль дю суар» откровенно сказала по этому поводу: «Французский делегат кончил тем, что присоединился к антисоветскому большинству». «Этуаль дю суар» считает подобное поведение французской делегации «интересным прецедентом», отмечая различие между этим поведением и прежней позицией Франции на Совете министров иностранных дел. Это различие бросилось в глаза всем наблюдателям. Обозреватель Маньян спрашивает на страницах газеты «Юманите»: «Неужели атомная дипломатия оказала такое влияние на некоторых членов французской делегации?»

Законный вопрос. Что-то, видимо, произошло за стенами конференции, в результате чего и французская делегация отказалась от позиции, за которую она стояла на совещании четырех министров.

Пока что определенные элементы заранее радуются тому соотношению голосов, которым располагает англо-саксонский блок в соответствии с постановлением конференции о порядке голосования. Этим занимается, например, английская газета «Дейли мейл». Французская газета «Сите суар» широковещательно об'явила, что решение Парижской конференции о порядке голосования «представляет собой совершенно определенную победу западных держав над СССР и странами восточной части Европы». Но те, кто увлекается болтовней о мнимых «победах» и арифметическим подсчетом голосов — просчитаются. В международных отношениях подобные приемы не приводят к добру, не говоря уже о том, что делегации, которые сегодня поддерживают одно предложение, чтобы завтра выступать против этого мнения, сами заставляют об'ективных людей делать из этого поучительные выводы.

Итак, итоги первых двух недель Парижской конференции не внушительны. К тому же конференция по сути дела еще не приступала к практическому рассмотрению проектов мирных договоров с бывшими союзниками Германии, так как маневры американской и британской делегаций, направленные на срыв решений Совета министров иностранных дел, отняли много драгоценного времени, приведя их к весьма сомнительному «успеху».

Нельзя пройти мимо проявляющегося стремления определенных кругов искусственной затяжки конференции. Это стремление сказалось, в частности, при рассмотрении вопроса о приглашении на конференцию Албании, страны, которая одна из первых подверглась нападению фашистских агрессоров, вела с ними упорную борьбу. После длившегося в течение двух дней исчерпывающего обсуждения этого вопроса, в ходе чего наметилось решение, приемлемое для большинства делегаций, советская делегация предложила закончить прения и перейти к голосованию. Однако делегаты Великобритании и Австралии настояли на продолжении дискуссии и под всякими предлогами затягивают принятие решения.

Вчерашние вечерние и сегодняшние утренние французские газеты передают слух о том, что в середине сентября конференция прервет свои занятия для того, чтобы ее делегаты могли посетить Генеральную Ассамблею организации Об'единенных наций, созываемую 23 сентября в Нью-Йорке. Совершенно очевидно, что в случае затяжки конференции возникнет вопрос об отсрочке Генеральной Ассамблеи организации Об'единенных наций на конец года, чтобы не затягивать конференции, от исхода которой зависит определение условий мира для целого ряда государств Европы. Однако этот простой и логичный выход, повидимому, не устраивает тех, кто уже сейчас проектирует отсрочку Парижской конференции, чтобы затеять какую-то новую игру за спиной конференции. Газеты намекают, что слухи о возможности такой отсрочки исходят из кругов французского министерства иностранных дел; официоз последнего — газета «Монд» заявляет, что в министерстве «не подтверждают, но и не отрицают» подобных слухов. Как видно, пробный шар пущен недостаточно опытной рукой.

Ошибки, допущенные Парижской конференцией в первые две недели ее работы, и те неприглядные маневры, которые ведутся за ее кулисами, наносят явный ущерб авторитету конференции и бесспорно могут сказаться на ее перспективах.

Ответственный редактор
А. БАБАЯНЦ.

Кинотеатр «МОСКВА» — 13 августа — **«КЛЯТВА»**

Сеансы **(Большой зал):** 1, 3-30, 6, 8-30, 11 час. вечера.
Малый зал: 11, 1-30, 4, 6-30, 9, 11-20
Перед сеансами выступает тео-джаз.

Печать 4-20 домоуправления АТЗ, г. Кемерово, считать недействительной с 1 августа 1946 года.

Похищенную круглую печать и угловой штамп Тайгинского линейного ОРС'а ст. Тайга Томской жел. дор., считать недействительными.

Семья **Ковригиных** с глубоким прискорбием извещает родных и знакомых о преждевременной смерти любимого сына и брата офицера-фронтовика

Евгения Александровича
КОВРИГИНА,

последовавшей 11 августа после продолжительной болезни от рака.

Вынос тела в 12 часов дня, 14 августа из дома по улице Рабочая, 44.

Адрес редакции и издательства: г. Кемерово, ул. Сталина, № 74. Телефоны: ответственного редактора — 2-24; зам. редактора 4-85; ответственного секретаря редакции — 2-53; отделов партийного и пропаганды — 8-63; промышленности и транспорта — 15-36; сельскохозяйственного — 4-57; культурно-бытового — 2-37; отдела писем трудящихся — 17-12; директора типографии — 3-96; отдела об'явлений — 5-89; отдела заказов издательства — 9-35.

ОП07241 г. Кемерово, ул. Сталина, № 74. Тираж 60.000 Заказ № 330.