КЕМЕРОВСКОЙ
Областной библиотеки
имени СВЕРДЛОВА

Пролетарии всех стран, соединяйтесь!

Кузбасс

Орган Кемеровского обкома и горкома ВКП(б)
и областного совета депутатов трудящихся

161 (5886) | 11 АВГУСТА 1946 г., воскресенье | Цена 20 к.

СЕГОДНЯ В НОМЕРЕ:

1 СТРАНИЦА

ПЕРЕДОВАЯ — ЗАДАЧИ КОМСОМОЛЬЦЕВ НА УБОРКЕ УРОЖАЯ.
В ОБКОМЕ ВКП(б) И ИСПОЛКОМЕ ОБЛАСТНОГО СОВЕТА ДЕПУТАТОВ ТРУДЯЩИХСЯ.
ПЕРВЫЙ И ЛУЧШИЙ ХЛЕБ — ГОСУДАРСТВУ!
ПО СОВЕТСКОМУ СОЮЗУ.

2 СТРАНИЦА

ПАРТИЙНАЯ ЖИЗНЬ: **И. ИВАНОВ** — ДОВЕРЯТЬ, НО И ПРОВЕРЯТЬ. **Н. ПОЛЯНСКИЙ** — ВЫПОЛНЕНИЕ РЕШЕНИЯ НУЖНО ОРГАНИЗОВЫВАТЬ.
В. БАННИКОВ — ПОЧЕМУ ИНВАЛИДЫ ПЕРЕСТАЮТ ОБРАЩАТЬСЯ В ОБЛСОБЕС (ПО МАТЕРИАЛАМ РЕЙДА ПРОВЕРКИ ЖАЛОБ ТРУДЯЩИХСЯ).
ОБЗОР ПЕЧАТИ. — БЕЗДУМНЫЕ РЕГИСТРАТОРЫ СОРЕВНОВАНИЯ.
К. КУДРЯВЦЕВ — ХОРОШО ПОДГОТОВИТЬ ХРАНИЛИЩА ДЛЯ ОВОЩЕЙ И КАРТОФЕЛЯ.
ПО СЛЕДАМ ВЫСТУПЛЕНИЙ «КУЗБАССА».

3 СТРАНИЦА

СОРЕВНОВАНИЕ ЗА ДОСРОЧНОЕ ВЫПОЛНЕНИЕ ЧЕТВЕРТОЙ СТАЛИНСКОЙ ПЯТИЛЕТКИ.
Д. ЮШИН — ПОТЕРЯННАЯ СЛАВА.
Н. ДИМИТРИЕВ — ТЩАТЕЛЬНО ПОДГОТОВИТЬСЯ К СТРОИТЕЛЬСТВУ НОВО-КЕМЕРОВСКОГО ХИМКОМБИНАТА.
МАЛЕНЬКИЙ ФЕЛЬЕТОН **Е. ПОПОВ**—АППЕТИТ ПРИХОДИТ ВО БРЕМЯ ЕДЫ.
А. ВЕСЕНЬЕВ — УЗКИЕ ГОРИЗОНТЫ.
МИХ. НЕБОГАТОВ — ПОСЛЕ РАБОТЫ.
П. ПАВЛЕНКО, М. ЧИАРЕУЛИ — «КЛЯТВА», ОТРЫВОК ИЗ КИНОСЦЕНАРИЯ.

4 СТРАНИЦА

НА ПАРИЖСКОЙ МИРНОЙ КОНФЕРЕНЦИИ.
ИНОСТРАННАЯ ИНФОРМАЦИЯ.
ПО РОДНОМУ КУЗБАССУ.

Задачи комсомольцев на уборке урожая

Наступила горячая ответственная пора — уборка обильного урожая, определяющая результаты упорного многомесячного труда колхозников и колхозниц.

Большая сила в колхозах — молодежь и ее авангард — комсомольцы.

Вступая в уборку урожая в первые годы четвертой сталинской пятилетки комсомольцы и молодежь нашей области ставят перед собой задачи убрать богатый урожай в самые сжатые сроки, не допустив потерь зерна.

Бороться с потерями—это значит, прежде всего, не медлить с уборкой урожая, не выжидать созревания больших массивов, а убирать сразу же даже отдельные участки, как только они поспеют. Убирать всеми средствами—от серпа до сложной машины комбайна.

Выжидание созревания больших массивов может повлечь большие потери. Задачи комсомольцев—создать в полеводческих бригадах, в комбайновых агрегатах комсомольские посты, которые следили бы за созреванием хлебов и способствовали организации выборочной, а затем и массовой уборки, включению в нее всех машин.

Поучительным должен стать факт, случившийся в Бековском сельсовете, Беловского района. Здесь выжидали, медлили с выборочной уборкой, отговаривались тем, что хлеб еще зелен. Потребовалось вмешательство районного партийного комитета, чтобы призвать к порядку руководителей сельского совета, находившихся в плену «зеленых» настроений.

Комсомольские посты, комсомольцы, молодежь в колхозах и совхозах должны стать организаторами борьбы с потерями зерна, застрельщиками подготовки вязок из травы для связывания снопов, как это делают в Промышленовском и Кузедеевском районах. Надо привлекать к этой работе пионеров и школьников.

На колхозные и совхозные просторы начинают выходить комбайны. Задачи комсомольских организаций — не допустить ни одного часа простоев комбайнов. Надо следить за комбайном так, как это делает молодой комбайнер Кузнецкой МТС Долгов, как следит за трактором молодой тракторист той же МТС Ермакович или тракторист Поморцевской МТС Наумчик.

Необходимо помочь молодым комбайнерам и комбайнеркам овладеть искусством управления сложным механизмом, добиваясь выполнения обязательств, взятых в социалистическом договоре на областном совещании передовых комбайнеров.

Не надо забывать, что плохая регулировка механизмов может привести к тому, что много колосьев останется не срезанными и пропадет, что нанесет ущерб колхозу и государству.

Ни один колосок не должен остаться на поле! Задача колхозных комитетов комсомола—организовать массовый сбор колосьев, привлечь к этой работе учащихся школ, позаботиться о высокой производительности их труда.

Нельзя допускать, чтобы скошенный хлеб лежал неубранным подолгу на поле. Разрыв между косовицей и скирдованием — это источник потерь. Против этого комсомольцы должны выступать самым решительным образом, строго следя за тем, чтобы решение 14 пленума обкома ВКП(б) выполнялось точно и неукоснительно.

Пленум решил и призвал всех коммунистов и комсомольцев, колхозниц и колхозников бороться за досрочную сдачу хлеба государству к 15 октября. Это значит, что на полях надо создать напряженную работу.

Задача комсомольских организаций организовать молодежные молотильные бригады в колхозах и совхозах, сделать их постоянными, правильно организовать труд, добиться максимальной производительности молотилок.

В каждой молотильной бригаде обязательно должны быть комсомольцы, которые служили бы примером, зажигали бы остальных на самоотверженный труд и контролировали чистоту обмолота, сигнализировали комбайнерам, машинистам молотилок о неполадках в агрегате.

Особое внимание должно быть обращено на охрану урожая и строжайший его учет. Большую помощь колхозам окажут комсомольские организации, если они организуют посты по охране хлебов, предупредят потраву его скотом.

Одной из главных задач комсомольских организаций является организация социалистического соревнования. Подписывая обязательства, молодежь должна ясно сознавать большую общественную значимость этого документа.

Выполнение обязательства, отношение к нему являются проверкой коммунистического сознания каждого молодого колхозника. И долг каждого комсомольца села не только самому включиться в соревнование, но и помочь молодому колхознику определить свои силы, найти достаточные резервы для взятия высоких обязательств и выполнения их в интересах государства.

Опыт работы передовиков должен получить самое широкое распространение. Его необходимо популяризировать в печати, «боевых листах» и передавать по радио. Товарищ Сталин учит нас, что социалистическое соревнование открывает большие возможности для развертывания неисчерпаемой энергии народа, развертывания его инициативы.

Опубликованное недавно обращение передовых комбайнеров области и молодежи комбайнового агрегата комбайнера Кузнецкой МТС тов. Долгова должно быть подхвачено всеми молодыми колхозниками. Призыв передовиков обеспечит высокое качество уборки урожая, даст возможность работать без простоев и потерь, ежедневно выполнять и перевыполнять задания, добиться, чтобы не позднее 15 октября 1946 года обязательства по хлебопоставкам перед государством были выполнены.

Большое поле деятельности открывается для комсомольцев-агитаторов. Их обязанность — развернуть массово-разъяснительную работу в полеводческих бригадах и комбайновых агрегатах, проводить беседы, читки газет, стараться, чтобы колхозники и в напряженный период уборки урожая были полностью в курсе жизни страны.

Организуем четкую и бесперебойную работу молодежных транспортных бригад, чтобы хлеб нескончаемым потоком шел в закрома нашей Родины!

В областном комитете ВКП(б) и исполкоме областного совета депутатов трудящихся

Областной комитет ВКП(б) и исполком областного совета депутатов трудящихся за лучшее выполнение обязательств, взятых коллективами предприятий в социалистическом соревновании присудили переходящие красные знамена областного комитета ВКП(б) и областного совета депутатов трудящихся:

коллективу рабочих, инженеров, техников и **служащих завода, где директором тов. Терещенко,** выполнившему в июле план по валовой продукции на 107 процентов, по производительности труда на 110,0 процентов, снизившему себестоимость продукции на 9,1 процента;

коллективу рабочих, инженеров, техников и служащих **шахты «Комсомолец», треста «Ленинуголь»,** перевыполнившему план в июле по добыче угля, выдавшему сверх плана 1.770 тонн угля, выполнившему план подготовительных работ на 149,4 процента и главнейших выработок а 103,6 процента.

Областной комитет ВКП(б) и исполком областного совета отметили хорошую работу в июле коллективов **Яшкинского цементного и Кемеровских коксохимического и азотно-тукового заводов,** перевыполнивших взятые обязательства в социалистическом соревновании и добившихся экономии в расходовании сырья, топлива и электроэнергии.

* * *

Областной комитет ВКП(б) и исполком областного совета депутатов трудящихся за лучшее выполнение обязательств, взятых коллективами предприятий, в социалистическом соревновании по жилищному строительству, присудили переходящее красное знамя областного комитета ВКП(б) и областного совета депутатов трудящихся:

коллективу рабочих, инженеров, техников и служащих **строительного управления,** где начальником тов. Глаголев, выполнившему в июле план жилищного строительства по капиталовложениям на 114,5 проц., по сдаче жилплощади на 118 проц., по средней выработке на рабочего, занятого на жилищном строительстве 124 проц.

Областной комитет ВКП(б) и исполком областного совета депутатов трудящихся отметили хорошую работу в июле коллектива **УКС'а Кемэнерго,** перевыполнившего взятые обязательства в социалистическом соревновании по жилищному строительству.

Новая школьная документация

В наступающем учебном году Московский городской отдел народного образования вводит в школах столицы новую школьную документацию.

Школы получат, помимо классных журналов, 20 тысяч так называемых сводных ведомостей, в которых будет учитываться успеваемость учащихся по четвертям. Раньше эти ведомости велись в классных журналах и, как правило, не сохранялись. Это не давало возможности установить успеваемость и поведение учащихся за все годы учебы в школе. Сводные ведомости будут храниться у директора школы. 10 тысяч экземпляров таких ведомостей уже изготовила полиграфическая фабрика Таганского райпромтреста.

С нового учебного года во всех школах Москвы вводятся единые алфавитные книги как для учащихся, так и для учителей. Это будут важнейшие документы учета личного состава школьников и педагогов. Алфавитная книга для учащихся рассчитана на 6—7 лет, для учителей — на 15—20 лет.

Полиграфическая фабрика Кировского райпромтреста изготовляет для учащихся 3—10 классов «Табели успеваемости». В табеле будут записываться оценки знаний, поведения и прилежания школьников. Еженедельно школьники должны пред'являть табели родителям.

В ближайшие дни начнется выдача новых книг и журналов московским школам.

(ТАСС).

Первый и лучший хлеб—государству!

Шире развернем соревнование на уборке, молотьбе и хлебосдаче!

Первые подводы с хлебом

ТЯЖИН, 10 августа (**По телефону**). Колхозники сельскохозяйственной артели «Красный партизан» первыми в районе приступили к сдаче хлеба государству. В первый день сдали 10 центнеров, а на второй день 12 центнеров. Колхозники артели «Двухвыселковый» отвезли на элеватор первые шесть центнеров свеженамолоченного и просушенного хлеба.

Колхозники артели «Боровской» также готовятся к сдаче хлеба первого обмолота. Подсушивается 10 центнеров зерна. Молотят рожь для отвозки на элеватор в колхозах «Сталь», «Светлый луч», «Борец». Подрабатывается зерно для сдачи государству и в колхозе имени Молотова, Ступишенского сельсовета.

Уборка развернулась. В 35 колхозах убирают рожь серпами, в 12 колхозах — простыми машинами. Участники областного совещания передовых комбайнеров Михайлова в колхозе «Боровской» и Драчева в колхозе «Путь к социализму» приступают к уборке хлеба своими агрегатами.

В „Союзтрансе" все спокойно

СТАЛИНСК, 9 августа. (**По телефону**). На элеватор прибыли первые подводы с хлебом, обмолоченным в результате выборочной уборки урожая.

Уборка ширится, завтра вступают в строй комбайны. Потоком польется зерно из комбайнов для отправки в государственные амбары. Будет нехватать подвод, нужны автомашины. А автоколонна «Союзтранса» еще не готова к перевозкам хлеба.

Из 8 машин автоколонны ни одна не может выйти в колхозы. Ремонт машин еще не начинался. Нужны запасные части, а их нет. Областная контора «Союзтранса» ведет мышиную возню с доставкой имеющихся запасных частей.

—Они еще лежат в Тяжине, — нудно тянет главный инженер т. Жернов.

Для «Союзтранса» уборка урожая еще не начиналась.

Начался сев озимых

ПРОКОПЬЕВСК, 9 августа. (**Наш. корр.**). Вчера колхоз «Большевик» (председатель тов. Борков) начал сев озимых. Сеяльщик Иван Нефедов засеял за световой день на одной тракторной сеялке 13 га ржи. В отличие от прошлых лет колхоз «Большевик» в нынешнем году проводит сев озимых по перепаханным парам с культивацией.

Вслед за «Большевиком» начал сев озимых колхоз «Светлый путь».

В колхозах Кемеровского раиона

На полях Кемеровского района поспевают озимая рожь, ячмень. Не дожидаясь, когда наступит массовое созревание хлебов, колхозы начали выборочную уборку подоспевших участков сенокосилками, косами и серпами.

Первыми к уборке простейшими машинами приступили колхозы имени Жданова, (председатель т. Нечаев), «Ким» (председатель т. Макаренко), «Пчелка» (председатель т. Юдинцев) и другие. В колхозе «Первые всходы» (председатель т. Колтышев) 6 августа начали убирать рожь, а на следующий день пятеро колхозников вышли жать ячмень серпами.

По 12—15 гектаров ржи уже убрали колхозники артели «Крепи оборону» (председатель т. Устиненко), «Вперед к социализму» (председатель т. Клопов).

Тов. Долгов, председатель колхоза «Красная пятилетка», говорит:

—В нынешнем году мы посеяли более 700 га зерновых, из них озимой ржи у нас полтораста гектаров. Около 30 гектаров ее уже поспело. 8 августа пустили на уборку ржи две сенокосилки. Вот-вот будет готов и ячмень

К уборке наш колхоз подготовился неплохо массивы обкошены. Тракторы на ходу. Для отвозки хлеба с поля оборудовали автомашину и шесть бричек-бестарок. Чтобы лучше сохранить хлеб, построили четыре крытых тока, отремонтировали склады и сушилку. Топливо завезено. Для обмолота ржи, убранной сенокосилками, используем комбайн на стационаре. На-днях начнем сеять озимь. Одновременно усиливаем заготовку кормов.

Воскресник по уборке озимой ржи

ПРОМЫШЛЕННАЯ, 10 августа. (**По телефону**). В колхозах района полным ходом идет уборка озимой ржи и рыжика. Урожай убирается простейшими машинами, литовками, серпами.

Комбайны в полной готовности стоят на полях колхозов. С 11 августа они включатся в работу. Намечено за первый день комбайноуборки убрать хлеб с площади 400 гектаров.

Особенно хорошо проходит уборка озимой ржи в колхозе имени Буденного. Председатель колхоза тов. Михалев мобилизовал на полевые работы всех трудоспособных колхозников. Большинство из них перевыполняют установленные нормы выработки.

Колхоз имеет посев озимой ржи 50 гектаров. 11 августа он заканчивает уборку ржи.

Накануне завершения уборки озимой ржи и рыжика—колхоз «Красный партизан». На его полях работают шесть простейших машин. 55 колхозников жнут рожь и рыжик серпами. Колхозники поставили перед собой задачу к 13 августа убрать эти культуры.

Образцы стахановского труда показывает на уборке ржи 68-летний колхозник Игнатьев. Ночью он выполняет обязанности сторожа, а днем работает на хлебоуборке. При норме 10 соток тов. Игнатьев убирает 12—13 соток. Своим примером он вдохновляет других колхозников.

Хлеба в колхозе «Красный партизан» прекрасные. С одного убранного гектара получается 1.700 снопов. Правление колхоза тщательно следит за качеством уборки.

Хорошо проходит уборка озимой ржи и рыжика в сельхозартелях «Новый строй», имени Карла Маркса и других колхозах.

11 августа в районе об'явлен воскресник по усилению уборки рыжика и озимой ржи с тем, чтобы к 14 августа полностью убрать эти культуры. В воскреснике примут участие рабочие и служащие предприятий и учреждений района. Намечено в этот день убрать не менее 1.000 гектаров.

Письма из колхозов

Стахановский труд вознагражден

В колхозе имени Коминтерна Зырянского сельсовета, развернулось социалистическое соревнование на заготовке кормов. Машинист Пашков соревнуется с Щуляком Алексеем. Пашков при норме 4 га скашивает до 6 га, тогда как Щуляк дает 5 га. Метчик сена Андрей Бушуев соревнуется с Телешовым Егором и обгоняет его. При норме 6 тонн Бушуев дает на метке сена 14 тонн, а Телешов только 12.

Бригада № 2, которой руководит Александр Бушуев, держит переходящее красное знамя. При задании на метке сена 15 тонн она дает 25-30 тонн. Почти на таком же уровне идет бригада № 1 (бригадир т. Перегоедов). По графику колхоз должен ежедневно сметывать 45 тонн сена, а в солнечные дни дает по 60 тонн.

Стахановский труд в колхозе широко поощряется. На-днях правление собрало стахановцев колхозных полей. На премирование стахановцам колхоза выдал 40 кг меду, 2 овцы, 2 поросенка и 1.000 рублей деньгами. Премированы 35 человек.

Колхозники заявили, что приложат все силы для быстрейшего завершения заготовки кормов для скота на всю зиму.

Раиса ПРАНКЕВИЧ,
агитатор колхоза имени Коминтерна, Яшкинского района.

Забочусь о качестве зерна

Я вернулся с фронта инвалидом второй группы. Однако, оставаться в стороне, когда колхозным полям нужны были комбайнеры, я не мог. Вернулся к прерванному войной делу и сел на комбайн.

В 1943 году с подвязанной рукой я убрал 370 гектаров. В прошлом году рука окрепла, и я убрал уже 570 га, сэкономил 420 килограммов горючего. Нынче хочу убрать не меньше 600 гектаров.

Чтобы убрать на «Коммунаре» как можно больше, надо уделить особое внимание хедеру. Мой расчет — первые день-два работать на половине хедера, а затем убавлять. Если этого не сделать, может выйти из строя цилиндр.

Приступая к работе, я обычно требую от председателя колхоза, чтобы края массивов, предназначенные для комбайновой уборки, были обкошены. При уборке обращаю внимание на состояние хлебов. Известно, что днем на солнце хлеб сухой, а как только солнце село, зерно начинает сыреть. И особенно сильно увлажняется к утру. Поэтому ночью я стараюсь убирать больше, чем ранним утром.

В нынешнем году я вызвал на соревнование комбайнера соседней Итатской МТС. Думаю не ударить лицом в грязь, обогнать соседа.

Б. ПЕТРЕНКО,
комбайнер Некрасовской МТС.

СВОДКА

О ХОДЕ ВСПАШКИ И КУЛЬТИВАЦИИ ПАРОВ В КОЛХОЗАХ ПО РАЙОНАМ ОБЛАСТИ НА 5 АВГУСТА 1946 ГОДА

(Пары — в процентах к плану, культивация — к поднятым парам).

РАЙОНЫ:	Вспашка паров	Культивация паров: Первая	Культивация паров: Вторая
1. Анжеро-Судженский	67,9	30,6	—
2. Барзасский	69,9	—	—
3. Беловский	53,2	55,9	—
4. Гурьевский	112,8	34,7	—
5. Ижморский	69,8	40,2	—
6. Итатский	88,9	45,9	4,1
7. Кемеровский	79,3	83,4	29,4
8. Киселевский	50,3	—	—
9. Крапивинский	61,5	54,6	5,2
10. Кузедеевский	90,1	66,6	—
11. Кузнецкий	84,6	84,4	30,6
12. Ленинск-Кузнецкий	66,4	55,4	6,5
13. Мариинский	68,5	37,3	1,7
14. Мысковский	100,8	94,0	—
15. Подгорский	65,9	35,2	3,8
16. Прокопьевский	52,2	78,1	14,9
17. Промышленовский	67,1	51,4	—
18. Таштагольский	102,5	26,6	—
19. Тисульский	71,9	91,3	5,3
20. Топкинский	65,2	23,0	—
21. Троицкий	82,4	41,0	0,9
22. Тяжинский	87,7	25,1	—
23. Чебулинский	82,0	50,9	10,8
24. Юргинский	72,4	21,2	—
25. Яшкинский	67,3	26,5	—

По Советскому Союзу

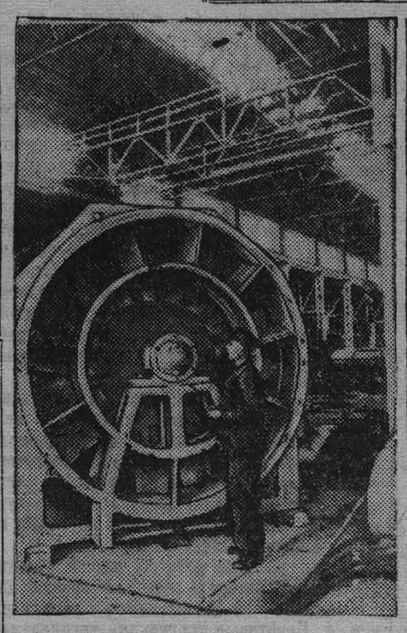

Горловский машиностроительный ордена Трудового Красного Знамени завод имени Кирова (Донбасс) выпустил ряд новых машин для угольной промышленности страны.

На снимке: один из видов готовой продукции — лопастный вентилятор для шахт.

(Фотохроника ТАСС).

НОВЫЕ РАЗРАБОТКИ УГЛЯ НА АНГРЕНЕ

ТАШКЕНТ. Новые разработки угля готовят строители на узбекистанской кочегарке — Ангренском месторождении. На Ангрене сооружается плотина. Река будет отведена в сторону. В районе прежнего ее русла откроется угольный карьер. Темпы добычи угля значительно возрастут.

С начала года на стройке выполнено 800 тысяч кубометров земляных работ — почти 60 процентов годового плана. Коллектив строителей обязался завершить работу к 1 декабря.

ПЛОВУЧАЯ ГИДРОЭЛЕКТРОСТАНЦИЯ

СТАЛИНАБАД. На Сталинабадском электромеханическом заводе строится плавучая гидроэлектростанция по проекту инженера Таджикгидроэлектро Виддина. Она проста по устройству, применима на всех горных каналах и реках, имеющих скорость течения 1,5—2 метра в секунду.

Гидроэлектростанция строится на понтоне грузоподъемностью в 1,5—2 тонны. В нижней части понтона проходит металлический вал. На его конце имеется винт с лопастями. Под давлением воды винт быстро вращается и приводит в движение вал с маховиком. Маховик посредством передачи соединяется с генератором и в свою очередь приводит его в движение.

Мощность станции 20 киловатт. Она будет установлена близ Сталинабада

(ТАСС).

ЛЕСОПОСАДОЧНАЯ МАШИНА

ХАРЬКОВ. В течение пятилетия значительные площади украинской степи будут превращены в лесные массивы. Только в этом году в 5 восточных областях: Сумской, Полтавской, Харьковской, Сталинской и Ворошиловградской производится посадка леса на 12 тысячах гектаров. Такие размеры насаждений требуют механизации посадочных работ. Украинский научно-исследовательский институт агро-лесомелиорации сконструировал лесопосадочную машину марки «ПН-5», автором которой является старший научный сотрудник института А. Н. Недашковский. Машина высаживает деревья автоматически при любой влажности почвы. Производительность ее в 30—40 раз превосходит ручной труд.

(ТАСС).

ЗАРУБЕЖНЫЕ АРМЯНЕ В СОВЕТСКОЙ АРМЕНИИ

ЕРЕВАН. Прошел месяц со дня приезда первых групп зарубежных армян в Советскую Армению. Они всюду окружены вниманием и заботой. Прибывшие сразу же получили работу — на заводах «Арарат», станкоинструментальном имени Дзержинского, консервном и других.

Только один завод имени Кирова принял 60 семей, предоставив им жилье.

— Мы, рабочие из Бейрута, — заявляют братья Демирчян, Геворк и Амбарцум, — отдохнули день—два и пошли на работу. Мы знаем, что в Советском Союзе каждый работает для себя и для родины.

Долгие годы прожил на чужбине мастер-каменщик Геворк Румян. До первой мировой войны его семья насчитывала несколько десятков человек. Остались в живых только четыре сына и дочь. Лишь на семидесятом году жизни Геворку улыбнулось счастье. Вместе с сыновьями и внуками он приехал в Советскую Армению. Несмотря на преклонный возраст, он пожелал трудиться. Мастер Геворк — отличный каменщик, и теперь он с охотой обучает молодежь. Два его сына работают механиками на заводе сельхозорудий. Они ежедневно перевыполняют дневные задания.

Григор Саакян 13 лет работал в частных мастерских Бейрута. Получив должность мастера-литейщика на заводе сельхозорудий, он с первых же дней стал примером образцового отношения к труду. Месячную норму Саакян выполнил на 300 процентов.

(ТАСС).

ДОМИК ПЕТРА I В ХАПСАЛУ

ТАЛЛИН. Летом 1715 года, отправляясь с балтийской экспедицией из Кронштадта в Либаву, Петр I остановился в Хапсалу. Жители этого маленького эстонского городка бережно хранят все связанное с памятью великого преобразователя.

На углу улицы Видемана (бывшей Рыцарской) и Лийда находится дом местного фогта (судьи), у которого останавливался русский царь. Центральная часть здания с характерной трубой старинной кладки сохранилась в неприкосновенности с начала XVIII века. На доме установлена мемориальная доска с надписью на русском и эстонском языках.

В поместье Унгру, вблизи Хапсалу, высится дерево, посаженное, по преданию, Петром I при посещении местного ландрата. В фондах городского музея сохранился большой портрет Петра I работы неизвестного художника XVIII века.

(ТАСС).

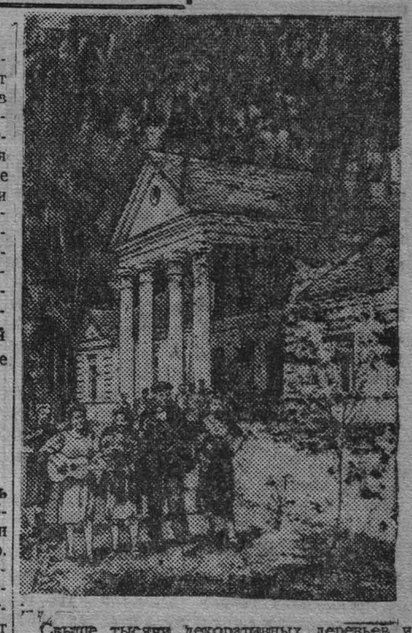

Свыше тысячи декоративных деревьев и много цветов посадила весной этого года молодежь совхоза «Туча», Клецкого района, Барановичской области (Белорусская ССР), на своей территории. Приведенный в образцовый порядок парк совхоза стал любимым местом отдыха рабочих.

На снимке: молодежь совхоза после работы на отдыхе. (Фотохроника ТАСС).

ОСВОЕНИЕ ДУНАЙСКИХ ПЛАВНЕЙ

КИЕВ. В течение нескольких месяцев сотрудники ряда институтов Академии наук УССР работают над проблемой комплексного использования дунайских плавней. Правительство Украины отпустило в этом году более 800 тысяч рублей на проектно-изыскательские работы. Дунай после наводнения оставляет в своих плавнях большое количество илистых отложений, содержащих ценные питательные вещества для растений. Уже в будущем году намечается использовать под культурные посевы более 30 тысяч гектаров дунайских земель, из них 5 тысяч гектаров будет отведено под рис.

ПАРТИЙНАЯ ЖИЗНЬ

Доверять, но и проверять

В первых числах июля на заседании исполкома Мазуровского сельсовета председатель колхоза «Кузбасс» Конев говорил:

— Конечно, у нас были ошибки. В прошлом году не сумели заготовить кормов, поэтому в марте пришлось выгонять скотину в поле. Теперь мы эти ошибки учтем. Лугов у нас достаточно, машины имеем, людей мобилизуем и сена накосим. Словом, обеспечим скоту сытую зимовку.

Большевистская партия учит: доверяй, но и проверяй. Но секретарь парторганизации тов. Притула запамятовал это золотое правило. Убаюканный сладкими речами Конева, он даже не полюбопытствовал, а есть ли у председателя колхоза план проведения сеноуборки. Хуже того, тов. Притула не нашел нужным созвать коммунистов колхоза, поговорить об их авангардной роли в решении этой задачи, дать каждому конкретное поручение.

Начался сенокос. Секретарь парторганизации не показывался в колхоз. Коммунисты, не чувствуя руководства, оказались в роли созерцателей. Так, бригадир животноводческой бригады, член партии тов. Пальщиков, решил, что ему в поле делать нечего, и взялся убирать навоз из скотных дворов. Кандидат партии тов. Павлеченко устроился на должность об'ездчика. И только один из трех коммунистов бригадир полеводческой бригады Александр Абалаков был занят заготовкой кормов для скота.

С первых дней Абалакову бросились в глаза крупные недостатки в организации сеноуборки. В колхозе насчитывается 110 трудоспособных людей, а на эту работу выделили всего лишь 12 человек. Где остальные люди? Одна часть занята разными делами, другая — сидит дома.

Давайте мобилизуем всех людей, — предложил тов. Абалаков,—иначе провалим сеноуборку.

Председатель колхоза Конев на предложение бригадира не обратил никакого внимания.

Тов. Абалаков пробовал говорить с секретарем парторганизации. Но тов. Притула благодушно ответил:

— Раз Антон Кузьмич дал твердое слово — накосить сена, стало быть, надо верить. Его предупредили — не повторять прошлогодних ошибок—и пусть он их не повторяет.

Долго еще пытался молодой коммунист доказывать правоту своей тревоги, но никто его не поддержал.

Прошел июль. В колхозе громко заговорили: рожь просится на серп. А дня через три-четыре ее можно убирать машинами. Что будем делать? Ведь у нас еще и половина сена не застогована.

Действительно, в колхозе «Кузбасс» сеноуборку провалили. По плану нужно было поставить 745 тонн, а на 5 августа сметано всего лишь 200 тонн. Надо еще выкосить не менее 230 гектаров, — это столько, сколько было выкошено 4 сенокосилками за 35 рабочих дней.

Пользуясь бесконтрольностью со стороны парторганизации, Конев давно отошел от конкретного руководства делами, а занялся коммерческими комбинациями. Все работы в колхозе он старался делать наемными людьми, расплачиваясь с ними натурой — сеноугодиями. Так был приобретен в Кемеровской конторе лесоснаба тес для ремонта зерносушилки, нанят кузнец, потом лошади для вспашки огорода колхознице Самуйло, которая с весны ни одного дня не работала в колхозе. Сейчас на полях артели «Кузбасс» ежедневно работает 15—20 человек, которым платят тоже покосами. Конев построил себе пятистенный дом. За черепицу, лес и работу плотникам тоже заплатил травой. Такая практика разлагает трудовую дисциплину в колхозе, отбивает у колхозников охоту честно трудиться.

Стоит ли после этого удивляться, что из 700 га сеноугодий больше половины роздано организациям и частным лицам за всевозможные услуги.

Коммунисты артели «Кузбасс», видя, что сеноуборка провалена, сеноугодья разбазарены и колхозный скот остается без кормов, написали заявление об антигосударственной практике Конева. Адресовали его в районный комитет партии и передали секретарю парторганизации. И только тогда тов. Притула понял, насколько он был беспечен и доверчив.

Колхоз «Кузбасс» находится под боком у Кемеровского райкома партии. Работники райкома нередко там бывают и не могут не видеть всех этих безобразий. Однако, решительных мер к устранению их не принимают. Это происходит потому, что райком партии не перестроил свою работу по руководству колхозными партийными организациями, на основе решений XIV пленума обкома партии. Руководителей партийных организаций по существу еще не учат, как нужно осуществлять партийное руководство.

Ив. ИВАНОВ.

Выполнение решения нужно организовать

— Нет! Не согласен, что партийная организация, которой я руковожу, плохо обеспечивает уборку урожая, — горячо доказывал Кузьмин. На-днях обсудили итоги XIV пленума обкома ВКП(б), проработали постановление собрания районного партийного актива, приняли решение. А решение-то какое! Когда его читали в райкоме ВКП(б), то сказали: «Вот толковый руководитель партийной организации».

Действительно, собрание территориальной партийной организации Сосновского сельсовета приняло содержательное решение. Затем коммунисты раз'ехались по домам.

Прибыл в свой колхоз «Знамя Ильича» и член партии Сафонов. Как до партийного собрания, так и после него Сафонов активности не проявляет. Спокойно взирает он на то, что еще ни один крытый ток не подготовлен, что нет более или менее приличного амбара для хранения зерна, что из-за преступной беспечности в охране социалистической собственности сгорела вновь отремонтированная зерносушилка. Но Сафонов не только с колхозниками, но даже и с председателем правления еще не беседовал о том, как устранить эти серьезные недостатки, быстрее и лучше убрать урожай и выполнить хлебопоставки.

Начали косовицу члены артели имени Красной Армии. Но куда ссыпать зерно, где его сушить? Через мосты, а их семь, на пути к пункту «Заготзерно», нельзя проехать и ненагруженной телеге.

Сроки подготовки к хлебоуборке, указанные в решении партийного собрания, давно истекли, а Кузьмин ничего не делает.

Когда ему указывают, что хлебоуборка под угрозой срыва, секретарь партийной организации неизменно отвечает:

— Решение написано и принято. В нем все сказано: о крытых токах, о зерносушилках, мостах, транспортных бригадах и о досрочном выполнении плана хлебозаготовок.

Недостатки в организации уборки урожая в колхозах Сосновского сельсовета таят в себе серьезную опасность. И они усугубляются тем, что секретарь партийной организации Кузьмин не понимает, что выполнение любого решения нужно организовать и повседневно контролировать, как коммунисты его осуществляют.

Н. ПОЛЯНСКИЙ.

Гурьевский район.

Почему инвалиды перестают обращаться в облсобес

По материалам рейда по проверке жалоб трудящихся

Раненный под Полтавой двадцатилетний Афанасий Суворов девять с половиной месяцев пролежал в госпитале. Только внимательность и чуткость врачей спасли ему жизнь. Вернувшись в родные места, в Крапивинский район, он поступает работать. Тов. Суворов обращается в Крапивинский райсобес за помощью, нужна одежда, обувь. Ему холодно отвечают: «Много вас таких».

Письмо Афанасия Суворова в областной отдел социального обеспечения пришло в начале февраля. Заведующий отделом тов. Трусов просматривает жалобы лично. И в тот же день на письме инвалида появилась первая резолюция: «Выяснить, оказать помощь».

Из сектора бытового устройства по телеграфным проводам в Крапивинский райсобес полетел запрос и категорическое указание ответить к 10 марта. Обнадеженный копией телеграммы, Суворов ждет. Но райсобес упорно молчит. Прошло несколько месяцев бесплодного ожидания, и облсобес мечет вторую молнию уже с указанием об ответе «без дальнейших напоминаний»... Прижатые к стенке нерадивые служители райсобеса шлют ответ: «На ваше отношение по жалобе инвалида Суворова Крапивинский райсобес сообщает, что Суворову в марте месяце было выдано из подарков женское платье, о чем нами сообщалось в облсобес в марте месяце». Этого сообщения «в марте» облсобес не получил, и заведующий сектором трудоустройства Зисман размашисто написал «неверно». К чему это относится? Или к тому, что обманули Суворова, или к тому, что облсобес не получил злополучного ответа. Но так или иначе жалоба Суворова перекочевала в папку разрешенных. Получил ли инвалид удовлетворение по жалобе, помогли ли ему с материальной стороны—остается тайной в течение 6 месяцев. Даже если и верить Крапивинскому райсобесу, то ясно, что женское платье ни в коей мере не устроит инвалида.

В областной отдел социального обеспечения ежедневно поступают десятки различных писем от инвалидов Отечественной войны и инвалидов труда. Каждое письмо, каждая жалоба — это целая история простого советского человека, который, став нетрудоспособным, просит помощи или совета. И чуткое отношение к этим жалобам и запросам — святой долг каждого работника облсобеса.

Но за этой вывеской сидят люди, которым все безразлично. Возьмем к примеру ведущий и главный сектор облсобеса — сектор трудового устройства. Что здесь делается? «Правительственные» и обычные жалобы занесены в две затасканные папки. Ежедневно поступающие жалобы регулярно пронумеровываются и складываются в дела. В райсобесы летят запросы, те молчат или отделываются ответами об обследовании, взятии жалобщика на учет, выдаче ему платья или жакета — появляется отметка «жалоба удовлетворена». Многие райсобесы предпочитают совсем не отвечать или отделываться общими фразами.

Инвалиду Отечественной войны из Ленинск-Кузнецкого района тов. Агаркову очень необходима материальная помощь. После четырехмесячного хождения его жалобы по инстанциям облсобеса ему выдают платье и блузу. После того в книге облсобеса появилась очередная надпись: «Жалоба разрешена». Работников облсобеса мало интересует, как выполнено их «категорическое» указание о помощи, лишь бы был ответ. Они работают с жалобами по принципу «подписано и с плеч долой».

В течение семи месяцев не удовлетворены жалобы 5 инвалидов. 8 жалоб лежат без движения с февраля, с 10 марта, с 13 апреля и около 20 жалоб—с июня. А сколько жалоб инвалидов удовлетворены так, чтобы только отделаться от человека!

25 января 1946 года инвалид Отечественной войны первой группы, лишенный руки и ноги, тов. Печерский из Тисульского района, прислал письмо в облсобес, в котором пишет: «На сделанном протезе я не могу шагу шагнуть, так как протез сделан плохо». Прошло больше чем полгода, а облсобес даже не ответил инвалиду.

Чрезвычайно плохо работает протезная мастерская в г. Сталинске. Хотя работники ее и хвалятся новшествами, но каждый третий протез не удовлетворяет элементарных требований.

Особая папка так называемых «правительственных» жалоб не менее богата поступающим материалом. Сюда вносятся жалобы инвалидов области, пересылаемые из высших правительственных органов и облисполкома.

Казалось бы, эти жалобы найдут быстрое и справедливое разрешение, но это далеко не так. 26 января 1946 года инвалид Жданов обратился в облисполком с просьбой об оказании ему материальной помощи. Жалоба попала в облсобес и осталась без ответа. Спокойны и работники облисполкома. Прошло полгода, а инвалид все еще, очевидно, ждет ответа.

Бывшие воины, ныне инвалиды, тт. Неспашнов, Ежунов и Якушев, работающие на одном из леспромхозов Барзасского района, отчаявшись получить помощь от управления леспромхоза и районного собеса, написали большое письмо Маршалу Советского Союза тов. Ворошилову. От имени тов. Ворошилова письмо с просьбой об оказании материальной помощи было направлено в облсобес. Попало сюда письмо в марте и замерзло. Рабочие ждут ответа, а ответа нет. Жалоба спокойно лежит в папке. В оправдание заведующий сектором трудового устройства Зисман начал ссылаться на таежные условия, на трудности пересылки, на плохую помощь со стороны администрации леспромхоза.

В начале мая обратилась с письмом к тов. Молотову жена погибшего фронтовика тов. Чендова о материальном затруднении в жизни. Жалоба была направлена для разрешения в облсобес. Облсобес оставил этот запрос без ответа.

Поверхностное и пренебрежительное отношение к жалобам инвалидов, задержка с ответами и неудовлетворительное разрешение запросов на месте окончательно подорвали авторитет областной организации. Инвалиды начали обходить облсобес, в этом-то и кроется причина хвастливого заявления Зисмана, что, дескать, за последнее время количество жалоб значительно сокращается.

В районных и городских отделах социального обеспечения часто подвизаются люди, случайно сюда попавшие. Достаточно сказать, что в Центральном районе г. Кемерово за полтора года сменилось 5 заведующих райсобесом. Одного сняли за бездеятельность, другого — за воровство и т. д.

30 заведующих райсобесами сменились за полтора года по области, это красноречиво говорит о работе облсобеса с кадрами.

Не каждый работник может принять инвалида, поговорить с ним, помочь советом и делами. Плохо с этим и в облсобесе. «Занятость» тов. Трусова дошла до того, что инвалиды по нескольку дней не могут пробиться к нему в кабинет, ревниво оберегаемый личным секретарем от взгляда посторонних.

Забота об инвалидах войны и труда требует от каждого советского работника, и тем более работника аппарата социального обеспечения, внимательного и чуткого отношения к запросам и жалобам.

Можно ли терпеть положение, когда инвалиды неделями обивают пороги собесов, наталкиваясь на бездушие и косность людей, которые забыли свои обязанности?

В. БАННИКОВ.

Обзор печати

Бездумные регистраторы соревнования

Если судить по заголовкам и «шапкам» мариинской газеты «Знамя коммунизма», можно подумать, что она действительно выполняет свою роль коллективного агитатора, пропагандиста и организатора, способствует развертыванию соревнования. Но увы, это только видимость.

Работники газеты не понимают своих задач в построении пятилетнего плана, и «Знамя коммунизма» стоит в стороне от поднятого массами соревнования за досрочное выполнение пятилетки.

В номере от 28 апреля напечатан политический документ большого значения —**договор о социалистическом соревновании Мариинского и Тяжинского районов на 1946 год**, начатом по инициативе мариинцев. Но, напечатав вызов к соседям, газета и ее редактор тотчас же забыли об этом, не потрудились даже сказать своим читателям, принят ли вызов. Они не интересовались ходом соревнования, не рассказали мариинским колхозникам, как тяжинцы выполняют свои обязательства, не передали опыта передовиков соседнего района.

Не проверяли и выполнения обязательств, взятых самими мариинцами. Газета не подняла тревоги по поводу того, что мариинцы обязывались по договору обеспечить свои колхозы семенами для посевов и не обеспечили, семян нехватило, даже картофеля, которого было в изобилии. Мариинцы обещали закончить весенний сев до 5 июня, а сеяли на протяжении всего июня и план сева все же не выполнили.

Газета умолчала об этом. Почему она не подвергла критике плохую работу специально выделенной для руководства межрайонным соревнованием комиссии?

По весьма простой причине: критиковать комиссию для редактора это значило критиковать себя, как члена комиссии. Такого «покушения» на самого себя редактор Гаськов допустить не мог и умолчал о провале весеннего сева, первого пункта межрайонного соревнования.

«Знамя коммунизма» вообще не критикует. Она все видит в розовом свете. Читая газету, удивляешься, как мог произойти срыв сева, когда в печати все время помещались победные реляции. Дерзнув иной раз покритиковать, газета выше председателя колхоза не поднималась. До МТС и райзо руки не доходят, а до райисполкома и его руководства сельским хозяйством и подавно.

Совершенно выпало из поля зрения мариинских журналистов соревнование МТС. Их четыре в районе. Кто с кем соревнуется, как соревнуется, кто успевает, кто отстает — ничего не узнать. Плохо показано соревнование трактористов. Кроме бригадира тракторной бригады Мариинской МТС т. Жяткова, опыт которого был передан после того, когда Житков был отмечен и награжден районными организациями, других трактористов для развернутого показа ни в этой МТС, ни в трех других — Сусловской, Мало-Песчанской и Коноплеводной — газета не нашла.

Ряд партийных решений о развертывании соревнования на ремонте комбайнов прошел мимо мариинской газеты, она игнорирует это соревнование. Только один раз за всю ремонтную кампанию, 19 июля, читатель был обрадован сообщением:

«Коноплеводная МТС приступила к подготовке комбайнов и молотилок к уборочным работам... Ремонтники обязались к 1 июля подготовить все комбайны».

Прошел июль, а читатель так и не узнал, выполнили ли ремонтники Коноплеводной МТС свое обязательство. Газету это не интересовало, не в ее нравах и ее редактора возвращаться к однажды написанному.

В Мариинской и Сусловской МТС ремонт комбайнов особенно проваливается, но в местной печати об этом ни звука. Работники районой газеты не видят того, что хлеба поспевают, на-днях должна начаться массовая уборка и району грозит запоздать с началом ее, затянуть ее из-за неготовности многих комбайнов, и не поднимают тревоги.

Многого не видят работники «Знамени коммунизма». В огромном районе они не замечают выдвигающихся в соревновании людей. Они не увидели передовых комбайнеров Лазарева и Гречихина в Мариинской МТС, Шкарупелова — в Коноплеводной, Пяткина и Завьялова в Мало-Песчанской, Цибулькиной — в Сусловской МТС, становящихся застрельщиками соревнования за быструю и без потерь уборку урожая и досрочный расчет колхозов с государством.

Но вот газета решила рассказать об обязательствах знатной звеньевой А. Юткиной, но и здесь напутала. В номере от 11 апреля А. Юткина писала:

«С рекордного участка мы решили снять по 1.300 центнеров с гектара, а с остальной площади по 500».

В номере же от 28 мая в заметке «В звене А. К. Юткиной» сообщается:

«С рекордного участка площадью в два га звено обязалось получить по 1.500 центнеров картофеля с га».

Видимо, редактор не читал того, что он подписывал раньше.

Бесстрастно, бездумно, безинициативно, порой путанно работают в газете «Знамя коммунизма».

Формально и плохо освещается ход социалистического соревнования, его не организуют и потому никто к редакции не обращается и не просит быть арбитром в соревновании. Это, пожалуй, самая лучшая оценка участия газеты в большой всенародной работе.

Странно, почему Мариинский райком ВКП(б) не замечает крупных провалов в работе своего органа печати и не принимает мер к тому, чтобы сделать его боевым, который бы поднимал, вовлекал массы в соревнование, а не регистрировал прошедшие факты.

По следам выступлений „Кузбасса"

„Таким ли должен быть секретарь райкома?"

Бюро Центрального райкома ВКП(б) г. Прокопьевска, обсудив статью «Таким ли должен быть секретарь райкома?», опубликованную в нашей газете от 21 июля 1946 года, признало правильной критику недостатков в работе райкома партии и его секретаря тов. Чернышова.

Бюро райкома партии отметило, что райком ВКП(б) и его отделы слабо связаны с первичными партийными организациями, мало оказывают им помощи в улучшении внутрипартийной работы, в организации социалистического соревнования.

Бюро райкома ВКП(б) приняло решение, направленное к укреплению связи с первичными партийными организациями, большому оказанию помощи в их практической работе, улучшению руководства партийными группами и развертыванию внутрипартийной демократии, критики и самокритики.

Бюро райкома партии отметило, что недостатки, указанные в статье «Таким ли должен быть секретарь райкома?», имеют место не только в работе райкома ВКП(б) но и в работе первичных партийных организаций, их бюро и комитетов.

Секретарю РК ВКП(б) предложено на ближайшем семинаре секретарей первичных организаций доложить о постановлении бюро райкома партии.

Бюро Центрального райкома ВКП(б) решило провести пленум РК ВКП(б) и заслушать доклады секретарей партийных организаций шахт имени Молотова и 3-3 бис о руководстве социалистическим соревнованием.

Статью «Таким ли должен быть секретарь райкома?» обсудило также бюро Прокопьевского горкома ВКП(б).

Горком ВКП(б) отметил, что недостатки, указанные в статье, имеют место также в работе Рудничного и Зеньковского райкомов партии, и предложил им, обсудив статью на заседаниях бюро, принять меры к улучшению руководства первичными партийными организациями, оказанию им помощи в практической работе.

Горком ВКП(б) принял решение по дальнейшему развертыванию критики и самокритики, внутрипартийной демократии, активизации членов партии.

«ПРИБЛИЗИТЬ ПАРТИЙНОЕ РУКОВОДСТВО К АРТЕЛЯМ»

Бюро Центрального РК ВКП(б) обсудило корреспонденцию «Приблизить партийное руководство к артелям», опубликованную в газете «Кузбасс» 24 июля.

В сообщении секретаря РК ВКП(б) тов. Егорова говорится, что бюро райкома партии решило создать первичные партийные организации в артелях «Труженик», «Кожобувь», «Кожмех», «Память Ленина», «Победитель», «Пищепром», «Химик».

«ПОЧЕМУ СБЕРКАССА НЕ ВЫПЛАЧИВАЕТ ВЫИГРЫШЕЙ?»

Нач. облуправления сберкасс тов. Сальянов сообщает, что для выплаты выигрышей по облигациям госзаймов никакого распоряжения центральным и районным сберкассам не требуется. Каждый заведующий сберкассы знает, что выигрыши выплачиваются сразу же по получении газеты с тиражем.

Осинниковской центральной сберкассе, о которой шла речь в заметке «Почему сберкасса не выплачивает выигрышей?», опубликованной в газете «Кузбасс» 26 июля, дано указание приступить к немедленной выплате выигрышей.

«ЕЩЕ РАЗ О СТОЛОВОЙ»

Зав. Прокопьевским горторготделом тов. Петров сообщает, что корреспонденция, опубликованная под этим заголовком 6 июля в «Кузбассе», соответствует действительности.

Буфетчица столовой № 5 ОРС'а Кирзавода № 3 Гачегова за обсчет и обвешивание клиентов и зав. столовой Иванова с работы сняты.

Хорошо подготовить хранилища для овощей и картофеля

В текущем году подсобные хозяйства промышленных предприятий, ОРС'ов и УРС'ов, местных торгов и других торгующих организаций нашей области получают обильный урожай картофеля и овощей.

Чтобы обеспечить бесперебойное снабжение рабочих и служащих, детских и лечебных учреждений, торгующие организации, ОРС'ы и УРС'ы, заготовительные организации, торгплодоовощтрест, облпотребсоюз, должны заложить на длительное хранение картофеля почти 100 тысяч тонн, капусты свежей 4.000 тонн, моркови 7.000 тонн, свеклы 8.000 тонн, прочих овощей 5.000 тонн. Кроме того, надо в течение осени: заквасить капусты 27,5 тонны, насолить огурцов и помидоров 5.700 тонн, насушить картофеля 770 тонн.

Выполнение такого задания требует исключительно серьезного внимания руководителей торговли к подготовке материально-технической базы для хранения и переработки картофеля, капусты и овощей.

Имеющееся наличие овоще- картофелехранилищ, квашпунктов, дошников и бочкотары, сушилок ни в коей мере не обеспечивает выполнение задания по закладке и хранению собственного урожая картофеля и овощей и урожая, полученного в порядке дензаготовок. Кроме того, во многих организациях овоще- картофелехранилища пришли в негодность, находятся в запущенном состоянии и требуют ремонта.

Несмотря на то, что сроки уборки быстро приближаются и не далек тот день, когда потребуется убирать огромное количество картофеля и овощей, темпы работ по строительству новой и ремонту существующей материально-технической базы во многих городах и организациях крайне неудовлетворительны.

В Сталинске по состоянию на 1 августа план ремонта овоще- картофелехранилищ выполнен всего на 31 процент, а план строительства новых только на 15 процентов. Особенно плохо организован ремонт в ОРС'е Сталинскпромстроя (начальник ОРС'а тов. Сербинов). При плане ремонта хранилищ общей емкостью в 6.583 тонны, подготовлены лишь хранилища на 400 тонн емкости, или 7 процентов плана. Не лучше обстоит дело и в ОРС'е ОСМЧ—3 (нач. ОРС'а тов. Катович), где план ремонта хранилищ выполнен на 17,5 процента.

В г. Кемерово ремонт овоще-картофелехранилищ выполнен на 37 процентов, но к строительству новых хранилищ еще не приступили. Очень плохо проходят работы по изготовлению новой бочкотары: план выполнен всего лишь на 28 процентов.

До сих пор не приступил к ремонту хранилищ ОРС завода, где начальником ОРС'а тов. Коряков. Такое же положение и в ОРС'е ГРЭС (нач. ОРС'а тов. Лазаренко). Здесь при плане ремонта хранилищ на 1.600 тонн на 1 августа ничего не сделано.

Совершенно неудовлетворительно производит ремонт материально-технической базы и ОРС треста Кемеровоуголь (нач. ОРС'а тов. Другов), этот ОРС план ремонта овоще- картофелехранилищ выполнил на 26,3 процента, а строительство новых хранилищ не производит. План ремонта дошников выполнен всего лишь на 12,7 процента, сушилки не отремонтированы.

В г. Киселевске закончили ремонт дошников и бочкотары, но к ремонту хранилищ только что приступили, особенно плохо обстоит дело с ремонтом в Киселеворге (директор т. Изгур), где до сих пор не обеспечили заготовку леса.

В других городах: Прокопьевске, Белово, Анжеро-Судженске, Ленинске-Кузнецком дело с подготовкой материально-технической базы для хранения и переработки картофеля находится также в неудовлетворительном состоянии.

Тревожное положение с подготовкой материально-технической базы свидетельствует о том, что многие руководители торгующих организаций недооценивают этого важнейшего участка своей работы. Свое бездействие они об'ясняют различного рода об'ективными причинами. Забыты уроки прошлого года, когда из-за несвоевременной подготовки складских помещений, квашпунктов и неудовлетворительного контроля за хранением овощей были допущены огромные потери.

В прошлом году, в результате невыполнения плана ремонта и, главным образом, из-за срыва изготовления новой бочко-тары, огурцы и помидоры солились в дошниках. Они долгое время (или совсем до момента расходования) не расфасовывались в бочкотару, вследствие чего качество их было низкое.

Некоторые торгующие организации в прошлом году не обеспечили своевременной вывозки со своих полей урожая капусты, в силу чего часть капусты поступила в переработку мерзлой, а часть осталась в поле и была использована на корм скоту или пропала.

Таковы печальные уроки прошлого года. Каждому ясно, что государство и рабочее снабжение, в результате беспечности и бесхозяйственности некоторых руководителей ОРС'ов и торгующих организаций, потеряли очень много. Мы имели бы значительно меньше трудностей в снабжении летом текущего года, если бы полностью сохранили урожай прошлого года.

В этом году руководители ОРС'ов и других торгующих организаций должны проявить максимум внимания к качеству переработки овощей и капусты, а главное, добиться выработки широкого ассортимента продукции.

Как правило, в прошлом году почти все торгующие организации производили только квашение капусты (без применения каких-либо специй). А разве нельзя было разнообразить переработку и приготовить капусту «Провансаль», капусту, шинкованную с ягодой, капусту кочанную и т. д.? Можно было разнообразить ассортимент и при переработке других овощей.

Сейчас развернулась работа по засолке огурцов. В ближайшие дни поступают помидоры. Основными заготовителями этой продукции в колхозах и у колхозников являются облторгплодоовощ и облпотребсоюз со своей развернутой широкой сетью на местах.

Однако ход работы по заготовке показывает, что облторгплодоовощ (директор тов. Сергеев) и облпотребсоюз (тов. Виссерман) очень слабо развернули работу по заготовкам. Например, торгплодоовощ на 1 августа заготовил всего лишь 10 тонн огурцов, а облпотребсоюз даже не имеет по этому вопросу сведений.

Почти во всех районах нашей области в этом году имеется хороший урожай дикорастущих ягод: малины, смородины и т. д. Некоторые торгующие организации развернули большую работу по сбору и заготовкам дикорастущих. Например, ОРС Гурьевского металлургического завода, Гурьевское отделение Беловторга, ОРС треста «Ленинуголь» в несколько дней заготовили свыше 20 тонн ягод, и по ходу работ есть все основания предполагать, что установленные для них планы по заготовкам ягод и грибов будут перевыполнены в два раза.

К сожалению, руководители многих торгующих организаций продолжают думать, где и как заготовлять. Они составили планы, а практически к заготовкам не приступили. К таким организациям следует отнести Кемеровоторг, ОРС коксохимзавода, ОРС ОСМЧ-30 и некоторые другие.

Ягоды и грибы, кедровый орех имеют исключительное значение для улучшения питания, наличие их в складах столовых обеспечит разнообразие в приготовлении пищи.

Задача руководителей торгующих организаций состоит в том, чтобы немедленно организовать заготовку дикорастущих и не только выполнить, но и перевыполнить установленные планы.

Быстро приближается время уборки овощных культур — картофеля, капусты, свеклы, моркови и т. д.

Убрать и сохранить все, что будет получено, можно при условии своевременного окончания работ по подготовке материально-технической базы — дошников, сушилок и бочкотары. Поэтому та медлительность, которая имеется сейчас по ремонту и строительству хранилищ и тары, может привести к серьезным последствиям.

Руководители ОРС'ов и торгов, заведующие городскими отделами торговли, должны резко усилить темпы работы по строительству новых и ремонту существующих овоще- картофелехранилищ, дошников, бочкотары и сушилок.

Необходимо установить твердый график окончания ремонта и нового строительства, обеспечить все работы необходимым количеством материалов, рабочей силой и транспортом, установить повседневный контроль за выполнением графика работ.

Директора промышленных предприятий обязаны оказать помощь ОРС'ам и другим торгующим организациям в ускорении ремонта и нового строительства. Каждый руководитель предприятия должен понимить, что уборка и сохранение урожая явится серьезным подспорьем в деле улучшения рабочего снабжения и дальнейшего роста производительности труда.

Руководители торгующих организаций должны подобрать и укомплектовать проверенными квалифицированными кадрами заготовительные пункты, склады, квашпункты, обеспечить все предприятия необходимым инвентарем и оборудованием.

В этом году работу надо организовать так, чтобы не было никаких потерь при уборке и хранении урожая. Выполнение этой задачи — дело чести руководителей торгующих организаций, ОРС'ов и УРС'ов и городских отделов торговли.

К. КУДРЯВЦЕВ.

Соревнование за досрочное выполнение четвертой сталинской пятилетки

Потерянная слава

Шахта им. Молотова в прорыве

Одним из крупнейших источников высокосортных коксующихся углей в тресте «Сталинуголь» является шахта № 10 имени Молотова. Она питает углем крупнейшие домны Кузнецкого металлургического комбината. На протяжении длительного времени шахта была одной из лучших. По ней равнялись горняки Кузбасса. Она задавала постоянный тон в соревновании, была его лидером. За первое полугодие ею добыто 22.721 тонна дополнительного угля. Восемнадцать переходящих красных знамен побывало за это время у молотовцев. А в июле шахта задолжала стране более двух с половиной тысяч тонн коксующегося угля снизив среднесуточную добычу по сравнению с первыми месяцами нынешнего года на 500 тонн. Угольный долг ежедневно возрастает.

В рудничном соревновании шахта занимает одно из последних мест. Все знамена у нее отобраны. Шахта потеряла былую славу.

Что привело шахту к такому позорному прорыву? Прежде всего — зазнайство и самоуспокоенность руководителей шахты. Вводя новые очистные забои, начальник шахты т. Кузьмин и главный инженер т. Перминов за последние месяцы совершенно не стали обращать внимания на подготовительные работы. По прямому указанию Перминова, нарезные работы по шестому внутреннему пласту вели без соблюдения технических правил. В результате одно крыло этого пласта полностью завалилось. Получился большой разрыв между подготовительным и очистным фронтами. Это привело к резкому сокращению действующих забоев. Вместо 20—22 забоев, имевшихся ранее, сейчас дают уголь только 10—13.

Казалось бы, такое положение должно было вызвать у Кузьмина тревогу. Но ничего подобного. Шахта не выполняет плана подготовительных работ, с каждым днем уменьшая и без того недостаточные запасы подготовленных к выемке угольных полей.

Расчеты показывают, что и при существующем очистном фронте можно успешно перевыполнять государственный план. Но досадные «мелочи» срывают нормальную работу. За последнее время с ними так свыклись, что ни Кузьмин, ни Перминов, ни начальники участков не принимают никаких мер к их устранению.

Основной причиной срыва угледобычи Кузьмин выставляет «нехватку сжатого воздуха». Но ведь в первом полугодии питал механизмы тот же компрессор, с той лишь разницей, что в то время меньше было «шипунов». Сейчас же почти 25 процентов воздуха уходит в трещины и плохие спайки труб. Ясно, что при такой утечке воздуха нельзя работать нормально.

Шестой участок не выполняет плана угледобычи потому, что горные мастера Ревве и Нужин не борются за выполнение нарядов, на пятом участке накопился большой долг в результате слабой трудодисциплины. Запальщик Савин и электрослесари работают сколько им вздумается: забои палят медленно. Забойщики просиживают более чем полсмены в ожидании электрослесарей, когда те подведут к забою кабель. На днях слесари установили рештаки, но отнеслись к этому делу халатно. Вагонетки теперь не могут пройти под рештаки, так как они настланы ниже стандарта. Все это знает начальник участка Копытцев, но, пользуясь бесконтрольностью шахтоуправления, он не принимает никаких мер. В конце прошлого месяца на участок пришла комсомольская бригада с тем, чтобы проверить и выявить некоторые недостатки. Копытцев выгнал комсомольцев с участка, грубо обругав их.

Такое поведение обанкротившегося начальника участка не вызвало резкого осуждения ни у Кузьмина, ни у парторга шахты Радугина, которым комсомольцы подали жалобу.

Досадные «мелочи» продолжают задать шахту, а в партбюро так же, как и в шахтоуправлении, спокойно. У парторга Радугина от былых успехов закружилась голова. Он перестал заниматься социалистическим соревнованием, культурно-массовой работой и контролем над деятельностью хозяйственников.

Д. ЮШИН

г. ПРОКОПЬЕВСК. (Корр. «Кузбасса»).

Горнорудная промышленность Горной Шории на под'еме

ТАШТАГОЛ, 9 августа. (По телеграфу). Горняки Таштагольского рудника верны своему обязательству, взятому при вступлении во Всесоюзное социалистическое соревнование. Июльское задание добычи руды перевыполнено. Доменный цех Кузнецкого комбината получил от горняков Таштагола более двух с половиной тысяч тонн качественной руды сверх плана.

* * *

ТЕМИР-ТАУ, 9 августа. (По телеграфу). Июльская программа по добыче и отгрузке железной руды на Мундыбашскую обогатительную фабрику выполнена досрочно. Передовые участки рудника выдали почти 1.300 тонн руды дополнительно к месячному заданию.

На высоком производственном под'еме начата работа в августе. Добыча сверхплановой руды за первую неделю составила 650 тонн.

* * *

МУНДЫБАШ, 9 августа. (По телефону). Коллектив агломерационной фабрики взял обязательство в июле перевыполнить задание по производству агломерата и улучшить его качество. Это слово рабочие и инженерно-технический персонал сдержали. Почти полторы тысячи тонн высококачественного агломерата — хлеба доменных печей — поступило на Кузнецкий комбинат в июле сверх плана.

* * *

ОДРАБАШ, 9 августа. (По телеграфу). Рудник Одрабаш невелик. Вся его добыча руды поступает по канатной дороге в Мундыбаш. Но от работы рудника во многом зависит производство и выпуск агломерата на Мундыбашской аглофабрике.

Понимая это, горняки Одрабашского рудника резко улучшили свою работу. Ежедневно по канатной дороге на фабрику в Мундыбаш поступают десятки тонн руды сверх плана.

570 тонн руды дополнительно к месячному заданию — таков славный итог работы сравнительно небольшого, но дружного коллектива рудника.

* * *

Таким образом, все предприятия Горной Шории, поставляющие руду и концентрат в виде агломерата в доменный цех Кузнецкого металлургического комбината, перевыполнили июльские государственные задания.

Когда на участке труд не организован

Недавно партбюро шахты № 4 слушало отчет о работе начальников участков: № 2—Анохина, № 3 — Мукортова, № 4 — Золотинина.

Участок № 2 задолжал 1.034 тонны, участок № 3 — 1.011 тонн, участок № 4 — 853 тонны.

Причины плохой работы участков заключаются в том, что руководители участков не требуют от своих подчиненных настоящей работы, а подчас не желают продумывать технические мероприятия.

Вот примеры. На втором участке больше 50 процентов недоданного угля падает за счет несвоевременной перестановки конвейеров, ремонта механизмов, порывов ленты, секции которой захламлены. Смена выдает из лавы в 130 метров всего по 25 вагонов угля.

Начальник третьего участка т. Мукортов требует доукомплектовать участок рабочими, а условия для работы имеющимся рабочим не создает. Вот почему на участке нет ни одного рабочего, выполняющего нормы. Мукортов жалуется на то, что вода идет в лаву. Это правильно. Но кто же должен сделать канаву по бремсбергу и очистить его от хлама? На этом участке две лавы. При правильной расстановке рабочей силы в лавах можно давать в смену вместо плановых 23 тонн минимум 50 тонн угля. Здесь же дают лишь 13 тонн. Разве можно считать нормальным, когда в лаве № 41 в течение трех дней систематически соскакивала цепь скребкового транспортера?

Партбюро осудило плохую работу руководителей этих участков.

Начальникам участков вместо того, чтобы ссылаться на «об'ективные» причины, нужно коренным образом перестроить свою работу и всерьез заняться угледобычей.

В. ГАМОДЯ,

маркшейдер шахты № 4 треста «Молотовоуголь».

Осинники.

Мих. НЕБОГАТОВ.

После работы

Сдана последняя деталь.
А за окном — светло и знойно.
Гудок зовет куда-то вдаль,
И на душе легко, спокойно.

До завтра покидая цех,
Уходят утренние смены.
Врываясь в говор, звонкий смех
Летит за каменные стены.

Навстречу — зелень тополей
И ветер с запахом бензина...
А сердце манит тишь полей,
Реки прохладная равнина.

И, распахнув природы дверь,
Мы входим, светом залитые,
Туда, где праздничны теперь
Пруды и реки золотые.

Как жарко солнце пришекло!
Ныряй в глубины голубые,
Воды прозрачное стекло,
Разбив на обручи живые!

Лежи у солнца на виду,
Спиной к нему, лицом к прибою,
Чтоб поутру опять к труду
Ты был готовым, словно к бою.

Маленький фельетон

Аппетит приходит во время еды

Всякое большое дело начинается с мелочи. Так получилось и у Ивана Алексеевича Лаврентьева — начальника Киселевского участка «Тонстроймонтажа».

Сидел он на крыльце и с любопытством наблюдал, как воробей перетаскивает в свое гнездо клочки пакли, привезенной для нужд производства.

— Ишь приспособился, — усмехнулся Иван Алексеевич, — за счет государства строится жулик.

На усадьбе лежали штабели шлах, бревна, кирпичи. Иван Алексеевич переводил взор с воробья на бревна, смотрел на плахи, снова на воробья и хитро улыбался. В голове его, как персик на солнце, зрел и наливался план.

Через час Иван Алексеевич уже советовался с женой. Через два часа—с бухгалтером. Вечером — с бригадиром строительной бригады Хазиным.

Тут же Иван Алексеевич Лаврентьев разрешил взять Ивану Алексеевичу Лаврентьеву все необходимые материалы для строительства дома. Затем события развернулись с быстротой кинематографической ленты.

Через несколько дней знакомый нам воробей сидел на подоконнике и с любопытством наблюдал, как отозванные с производства рабочие производили закладку дома.

Воробей косился на свое гнездышко, переводил взор на вереницу подвод с лесом и думал:

— Большому кораблю большое плавание.

Описанные нами события происходили в прошлом году. Сейчас Иван Алексеевич живет в собственном доме с резными наличниками. Под окном у него растут «Анютины глазки».

Аппетит приходит во время еды. Так получилось и с Иваном Алексеевичем. Замашка поживиться за счет государства превратилась у него в потребность. Его деловые принципы и моральные устои покривились, как подгнивший столб.

Однажды с производства исчез слесарь Кириллов.

— Не иначе, как дезертировал — доложили Ивану Алексеевичу.

— Ясно, — согласился начальник, — его по глазам было видно, что бродяга.

На том и решили. А через неделю, у реки, за 20 километров от Киселевска, Иван Алексеевич сидел на мокром неводе и говорил Кириллову:

— Никогда, никому не рассказывай. Нажимай на щук и живи, как на курорте. За рыбой буду приезжать каждую неделю.

Два месяца не работает на участке Кириллов и получает зарплату и продкарточки подземного рабочего. Два месяца имеет Иван Алексеевич к столу свежую рыбу.

Вскоре не стал выходить на производство слесарь, он же кузнец, Павел Иванович Ейбог. Но его искать не стали. Все видели, что он ежедневно работает на огороде Лаврентьева, таскает для его свиней из столовой помои, а в день получки приходит за зарплатой в контору участка.

Только изредка бригадиры обращаются к Ивану Алексеевичу с просьбой:

— Вы хоть на полчасика уступите нам вашего Ейбога. В работе зашились. Мы лучше счетовода вам пошлем решку пропалывать.

Но не только рыбной ловлей, расширением огородных плантаций и выращиванием свиней занят начальник Киселевского участка.

Как и в прошлом году, Иван Алексеевич Лаврентьев разрешил Ивану Алексеевичу Лаврентьеву взять с государственного склада потребное количество бревен, пиломатериала, кирпича и гвоздей.

Вновь по проторенной дороге с лесосклада тянутся подводы с бревнами и пиломатериалом. Уже пугает сирена автомашины лаврентьевских поросят. Покрикивает на лошадей конюх Миронов. Стучат топорами плотники Базовкин, Анисимов, Дундин и другие

На сей раз теще своей любимой строит дом Иван Алексеевич.

Е. ПОПОВ.

Узкие горизонты

По силе своего богатства углем Прокопьевск справедливо именуется «жемчужиной Кузбасса». И обидным становится факт, что об оправе этой жемчужины прокопьевцы почти не заботятся.

Прокопьевский горсовет (председатель т. Шунько М. Н.) настолько скуп в деле благоустройства города, что даже предупредительных знаков на ему подведомственных дорогах не выставляет. В дорожном деле он свои заботы не простирает дальше центральной части города.

Остальные дороги в городе Прокопьевске представляют собой беспрерывное чередование ухабов и выбоин. В районе Березовой Рощи, где живет больше двадцати тысяч жителей, все дороги не проезжие. В дни весенней и осенней распутицы, в дни больших ливней на этих улицах лошади тонут в грязи чуть не по уши, а автомобили грузнут на всю высоту своих скатов.

Многие сотни килограммов сжигают автомашины на крутых и скользких грязных дорогах к поселку Тырган, по которым идет значительный поток груза.

И каждый год остаются неиспользованными сотни тысяч рублей, имеющих прямое назначение улучшить состояние городских дорог и под'ездных путей к шахтам.

Идет август, а кроме ремонта дороги все того же центрального участка города, никаких других дорожных работ не проводится.

Несколько лет назад прокопчане гордились своими тротуарами.

Прошли годы. Тротуары обветшали до такой степени, что теперь прокопьевцы снова ходят серединой улицы. — Жалеют ноги, которые застревают, проваливаясь в щели!

...Не едиными дорогами живут в Прокопьевске люди. Они посещают бани, парикмахерские, рынок. Изнывая от жары, они жаждут выпить в уличном киоске стакан прохладительного напитка. По всем бытовым вопросам у Прокопьевского горсовета много хороших, пространных, детализированных, конкретных решений. Но какой толк от них, если они не выполняются?

Десятки раз горисполком решал улучшить состояние городских бань. На деле бани продолжают работать, мягко выражаясь, плохо. Большинство кранов у водоразборных колонок в мойке центральной бани наглухо забиты деревянными пробками. Остальные краны фонтанируют горячей водой так, что к ним можно подойти только с риском ошпариться. В раздевалке бани всегда грязно.

Нет порядка в парикмахерских, на городском рынке, пустуют уличные киоски по продаже прохладительных напитков.

Всех «мелочей», о которых забывает Прокопьевский горисполком, не перечтешь. Да и нет нужды это делать. Сказанного выше достаточно, чтобы убедиться в том, что прокопьевские градоначители очень скупы и черствы на заботу о людях. В простоте душевной они полагают, что, выбелив штакетник и прибив два десятка заплаток на тротуары, для благоустройства города довольно...

Такие горизонты узки для сегодняшних дней.

Сейчас нужны распорядительность, энергия, настойчивость. Сейчас требуется минимум канцелярской болтовни и максимум практической работы. А этих принципов в практической деятельности Прокопьевского горисполкома пока не видно.

А. ВЕСЕНЬЕВ

Тщательно подготовиться к строительству Ново-Кемеровского химкомбината

В четвертой пятилетке должен быть пущен Ново-Кемеровский химический комбинат.

Новый комбинат намного увеличит выпуск химической продукции в Кузбассе. К концу 1950 года Кузбасс будет производить химпродуктов в два с лишним раза больше по сравнению с довоенным временем.

Понятно поэтому, какие почетные и вместе с тем ответственные задачи стоят перед строителями будущего гиганта новой сталинской пятилетки. Строительство основных корпусов начинается в будущем году. К этому времени надо проделать очень много работы. Надо провести внутри комбината и на каменные карьеры железную дорогу протяженностью не менее 15 километров, больше 10 километров шоссейных дорог; построить механическую мастерскую, столовую, временные сооружения; на 800 тысяч рублей жилой площади, складские помещения.

Все эти работы должны быть закончены к концу 1946 года.

Подрядную работу здесь ведет Правобережный трест (начальник тов. Коротков, главный инженер тов. Устиновщиков). Стоимость предварительных работ определяется в 10 миллионов рублей. Прошло полгода, а строительные работы по существу в зачаточном состоянии. До июня строительство совершенно не велось. В июне трест освоил только 130 тысяч, а в июле не больше 150 тысяч рублей.

Что сделано за этот период?

Земляных работ для железнодорожного полотна не сделано ни километра.

Шоссейные дороги тоже не начаты. Не начато строительство столовой.

Не лучше и со строительством жилых домов. По этому вопросу между трестом и заказчиком идут ведомственные споры. Вначале заказчик (начальник строительства тов. Сысоев) не представил техническую документацию на жилые дома. Коротков отказался начать строительство. Сейчас документация готова, но Коротков снова отказывается строить — не понравился выбор стройплощадки.

Немедленного разрешения требует строительство складских помещений. В этом году их надо выстроить десять. А сделано очень мало. У трех складов заложены только фундаменты и начата кладка стен. Для четвертого роют котлован.

— Основной тормоз — отсутствие рабочей силы, — говорит начальник строительно-монтажного управления № 2 этого же треста тов. Зябликов. — Постоянные кадры не закрепляются. Ежедневно Коротков снимает отсюда по 30—70 каменщиков и рабочих других специальностей.

Тов. Коротков не обращает внимания и на то, что из-за отсутствия складов портится сейчас ценное оборудование. Его, правда, стараются заказчики привести в порядок и сохранить: красят по несколько раз, густо смазывают. На все это, разумеется, тратятся дополнительно государственные деньги. Только за полугодие на эти работы затрачено 123000 рублей.

Пренебрежительное отношение к стройке химкомбината, медленный разворот строительства замораживают отпущенные огромные средства. Трест продолжает игнорировать решения областных организаций о форсировании строительных работ по комбинату.

Строительство будущего гиганта четвертой пятилетки требует серьезного и пристального внимания всей общественности, партийных и советских организаций города.

Н. ДМИТРИЕВ.

Кадр из фильма «Клятва».

П. ПАВЛЕНКО, М. ЧИАУРЕЛИ

„Клятва“

Отрывок из киносценария

Варвара, Георгий, Сергей, Баклан, Рузаев смотрят на руководителей партии и правительства.

Товарищ Сталин взглянул на Кирова и свернул в парк.

Неистовствует метель. Надвое гнутся столетние ели. Сталин идет навстречу ветру.

Вот скамейка, на которой он когда-то сидел с В. И. Лениным.

Он стоит в расстегнутой доке, глубоко задумавшись. Видения прежних лет волнуют его. Он снимает шапку и долго-долго смотрит на скамейку.

Слезы навертываются у него на глазах.

А потом, не замечая метели, идет по пустынной аллее, погруженный в невеселое раздумье.

...Он проходит по кремлевскому коридору. Снимает доху у вешалки и, пригладив усы, входит к себе в кабинет. Останавливается посреди комнаты, проводит руками по волосам. Подходит к столу, остановился, задумавшись, а затем садится за письменный стол и, закурив, принимается рисовать.

На столе перед ним лист бумаги, испещренный рисунками ленинского профиля. Рука Сталина чертит профиль за профилем.

Сталин поворачивается к нам лицом и сидит, глубоко задумавшись. И вот возникает Ленин, полный огня и движения. Образ исчезает. Сталин остается один, и кажется он на самом деле только что беседовал с Лениным. Лицо его светлеет и оживляется.

...Во двор Кремля выходит товарищ Сталин, к нему подбегает корреспондент газеты. Говорит обеспокоенно:

— Товарищ Сталин, от вас нет еще некролога.

— И не будет, — ответил ему Сталин.

— Как?.. — удивленно спросил корреспондент.

На Красной площади собирается народ. Сталин говорит:

— Если очень необходимо, напечатайте мою статью, написанную ко дню его пятидесятилетия. Такие люди, как Ленин, не умирают. Он жив. И будет вечно жить среди нас! — И он идет к народу, собравшемуся во дворе Кремля.

К нему подходят товарищи Молотов, Калинин, Орджоникидзе, Киров, Дзержинский. Проходят узбеки. Проходят якуты.

К трибуне подошел товарищ Сталин в окружении товарищей Молотова, Ворошилова, Калинина, Кирова и других. Он остановился, посмотрел на народ, окруживший его, и начал:

— Уходя от нас, товарищ Ленин завещал нам всеми силами укреплять союз рабочих и крестьян. Дадим клятву, что мы с честью выполним эту его заповедь. — И пошел к трибуне.

Рузаев не сводит глаз с товарища Сталина и говорит подоспевшему Баклану:

— Это Сталин... Клятву дает... Мы тоже дадим.

Сергей снимает с себя шапку, говорит волнуясь:

— Клятву дают.

Ольга тоже устремилась вперед и тоже шепчет:

— Клянусь!

Товарищ Сталин стоит на трибуне, окруженный ближайшими соратниками и тысячами трудящихся:

— Уходя от нас, товарищ Ленин завещал нам держать высоко и хранить в чистоте великое звание члена партии. Клянемся...

...Тебе, товарищ Ленин, что мы с честью выполним эту твою заповедь... Клянемся... — поднял он руку.

— Клянемся... — И эхо ста или двухсот тысяч клятв клубами морозного пара восходит над Красной площадью, как салют, и долго остается в воздухе, медленно замирая.

Рузаев на деревянной ноге высоко над головой держит партийный билет. Но узбек не поднимает руки.

— Ты что же, дружище? — растерянно спрашивает его Рузаев. — А?

— Клятву дал, жизнь отдал, — шепчет Тургунбаев. — Не знаю сам, есть сила, нет сила... Не коммунист я, неграмотный...

— Клянись! Ты да я, да все с нами— тебе и упасть некуда.

За кадром слышен голос Сталина:

— Русские и украинцы, башкиры и белоруссы, грузины и азербайджанцы, армяне и дагестанцы, татары и киргизы, узбеки и туркмены—все эти народы избавляют нашу республику Советов от козней и вылазок врагов рабочего класса своей беззаветной преданностью республике Советов.

Товарищ Сталин продолжает клятву:

— Уходя от нас, товарищ Ленин завещал нам укреплять и расширять Союз Республик. Клянемся тебе, товарищ Ленин, что мы... с честью выполним и эту твою заповедь... Клянемся!

— Клянемся! — прокатывается волной по Красной площади.

И узбек страстно поднимает руку:

— Жизнь отдаю! — громко восклицает он.

Голос Сталина за кадром:

— Ленин неустанно указывал нам, что укрепление Красной Армии и улучшение ее состояния являются одной из важнейших задач нашей партии... Поклянемся же, товарищи, что мы не пощадим...

Варвара шепчет клятву:

— Клянусь за себя, за Сергея, за Сашу... за Оленьку, клянемся...

Голос товарища Сталина за кадром:

— ...сил для того, чтобы укрепить нашу Красную Армию, наш Красный Флот... Клянемся. Ложь и клевета стоустой буржуазной печати неизменно падали на голову нашей партии на протяжении четверти века...

И вот голос Сталина, вознесшийся над Красной площадью, приобретает могучую силу:

— Громадным утесом стоит наша страна, окруженная океаном буржуазных государств. Волны за волнами катятся на нее, грозя затопить и размыть... А утес все...

Товарищ Сталин продолжает:

— ...держится непоколебимо. В чем ее сила?

Варвара Михайловна вынимает письмо из-за пазухи.

Голос Сталина за кадром:

— Не только в том, что наша страна держится на союзе рабочих и крестьян, что она олицетворяет союз свободных национальностей, что ее защищает могучая рука Красной Армии и Красного Флота...

Рузаев заметил письмо, адресованное Ленину, в руках у Варвары и говорит:

— Верно, мать, верно. Ему! Именно! Абсолют.

Баклан, Георгий, Рузаев, Тургунбаев подталкивают ее:

— Отдай ему... Ему отдай...

— Отдай скорей.

— ...Сила нашей страны, ее крепость... ее прочность...

— Отдай скорей.

— Отдай.

Варвара Петрова, держа в руках письмо, идет на голос Сталина. Письмо — как пропуск: перед ней расступаются.

Голос товарища Сталина за кадром:

— ...состоит в том, что она имеет глубокое сочувствие и нерушимую поддержку в сердцах...

Варвара Петрова сквозь массу людей, которые расступаются перед ней, поднимается на трибуну, где товарищ Сталин продолжает:

— ...рабочих и крестьян всего мира...

Через спину Сталина мы видим, как Варвара протягивает ему простреленное и окровавленное письмо, на котором крупными буквами написано: «ЛЕНИНУ».

Сталин посмотрел на письмо, на Варвару, на народ, и мы видим, что вся Красная площадь протянула руки, как бы говоря: «Возьми... Это письмо адресовано тебе... Сегодня ты — наш Ленин».

Варвара Михайловна передает письмо Сталину. Он бережно принимает его.

— Рабочие и крестьяне всего мира хотят сохранить республику Советов, как стрелу, пущенную верной рукой товарища Ленина в стан врагов.

На этих словах подымается огненный стяг с портретом товарища Ленина... Все обнажают головы.

Стяг перекрыл всю Красную площадь.

Стяг с портретом Ленина подымается и закрывает весь кадр.

Надпись:

Клятва Сталина стала символом веры всего народа, программою его жизни

„Клятва“ на экранах Кузбасса

В кинотеатрах городов и районов Кузбасса с 12 августа будет демонстрироваться новый звуковой художественный фильм «Клятва», поставленный режиссером Михаилом Чиаурели по сценарию П. Павленко и М. Чиаурели.

Фильм «Клятва» посвящен претворению в жизнь исторической клятвы вождя народов И. В. Сталина, данной им великому Ленину.

Картина эта — эпопея, в которой грандиозная тема — жизнь советского народа — раскрывается на конкретных человеческих судьбах.

История простой русской семьи сталинградцев, ее друзей — грузина Георгия, узбека Тургунбаева и украинского колхозника Баклана — проходит на фоне роста и укрепления советского государства, великого социалистического строительства, неразрывной дружбы народов Советского Союза.

Перед зрителями встает яркий образ советского человека, его моральная и духовная стойкость, его деяния во славу Родины.

Советский народ выполнил клятву, данную его вождем. Он создал мощное социалистическое государство, он выстоял в труде и борьбе потому, что его вел к победе гений Сталина, великого продолжателя ленинских дел.

Основное идейно-художественное достоинство этого фильма заключается в том, что в нем осуществлена смелая творческая попытка — показать вождя народов, руководителя партии и правительства, великого строителя и полководца товарища Сталина.

На Парижской Мирной конференции

Утреннее пленарное заседание 9 августа

ПАРИЖ, 9 августа. (Спец. корр. ТАСС). На сегодняшнем утреннем заседании конференции продолжалось рассмотрение правил процедуры. Первым в прениях выступил руководитель украинской делегации Мануильский.

Речь Мануильского

— Мы собрались сюда для очень важного дела, — сказал Мануильский, — для дела установления мира. Успех нашего общего дела требует, чтобы за каждой делегацией здесь было признано право защищать свою точку зрения, позицию своей страны как в комиссиях, так и на пленарных заседаниях конференции. Украинская делегация считает опасным тот способ дискуссий, который был избран первым делегатом Великобритании, оспаривающим эту возможность за теми, кто не согласен в том или ином случае с решением большинства. Такого рода практика была бы не свободной дискуссией, а своего рода ничем не оправданной претензией на диктат, которая успеха, конечно, иметь не будет, но затруднить работу конференции сможет.

Не подлежит сомнению, — продолжал Мануильский, — что основы мира, которые призвана выработать конференция, будут тем прочнее, чем больше единодушия проявят участники конференции. И, наоборот, чем больше вопросов будет решаться путем механического противопоставления большинства меньшинству, тем больше будет уязвимых точек в том мире, который конференция хочет установить после нашей общей победы.

Украинская делегация с сожалением вынуждена отметить, что с самого начала работы конференции под видом споров о процедуре выявилась тенденция поставить под сомнение одно из важнейших решений Совета министров иностранных дел, предусматривающее, что для выявления мнения конференции по основным вопросам требуется большинство в $^2/_3$ голосов.

Мануильский подчеркнул, что решение, принятое большинством процедурной комиссии, стоит в резком противоречии с решением Совета министров и с процедурой, принятой на Сан-Францисской конференции, об'единившей 51 нацию. Зачем понадобилось ломать решение Совета министров, — спрашивает Мануильский, — зачем понадобилось отодвигать в сторону решение Сан-Францисской конференции по важнейшему вопросу, которое было принято в интересах обеспечения прочного мира и безопасности? Представляется странным, что процедурная комиссия предпочла принять 11-ю или 14-ю голосами решение, прямо противоречащее решению, принятому 51 нацией. Это тем более странно, что после голосования председатель процедурной комиссии Спаак внес на другой день предложение, чтобы во всех других вопросах процедурного характера конференция пользовалась правилами процедуры Сан-Франциско.

Общественное мнение всех стран, — продолжал Мануильский, — не сможет понять мотивы такого решения. Совершенно очевидно, что в основе принятого большинством процедурной комиссии решения лежали соображения не принципиального характера, а соображения такого арифметического подсчета голосов, который обеспечил бы возможность навязать одной части конференции волю другой ее части.

Украинская делегация считает также ненормальным такое положение, когда соглашения, принятые четырьмя министрами, подвергаются пересмотру делегациями тех стран, министры которых голосовали за эти соглашения. Такого рода отношение к принятым решениям и данному слову может послужить заразительным примером как на этой конференции, так и после нее, для попыток ревизии принятых соглашений и договоров.

Мануильский заявил в заключение, что украинская делегация настаивает на принятии первоначального предложения Совета министров о порядке голосования на конференции.

Речь Бирнса

Далее выступил Бирнс (США).

Критикуя позицию делегатов, отстаивавших решение Совета министров иностранных дел о порядке голосования на конференции, Бирнс представлял дело так, будто бы эти делегаты возражали против передачи на рассмотрение Совета министров предложений, которые не получат двух третей голосов.

Такая постановка вопроса вызвала недоумение у присутствовавших на заседании, поскольку всем известно, что никто из делегатов Мирной конференции не выступил против законного права представителей государств, чьи предложения соберут меньше двух третей голосов, представлять их на рассмотрение Совета министров. Речь шла лишь о том, должны ли такие предложения автоматически представляться в качестве рекомендаций конференции или же их должны вносить в Совет министров представители группы государств или даже одного государства.

Речь Киселева

Руководитель делегации Белоруссии Киселев заявил, что белорусская делегация не может согласиться с той частью решения комиссии по процедуре, где указывается, что рекомендации могут приниматься простым большинством голосов. Он подчеркнул, что выступления некоторых делегатов на заседаниях процедурной комиссии, а также на пленуме, дают основание считать, что не все участники Мирной конференции имеют искреннее намерение и желание к достижению согласованных и единодушных решений.

В связи с заявлением Бирнса о том, что сторонники предложения Совета министров иностранных дел о порядке голосования возражают против передачи в Совет министров предложений, принятых простым большинством голосов, Киселев напомнил, что это утверждение не соответствует действительности.

«Я должен сказать, — заявил он, — что советская делегация, отстаивая большинство в $^2/_3$ голосов, предлагала, чтобы в Совете министров могли быть рассмотрены и соображения тех делегаций, предложения которых не собрали двух третей голосов. Однако это предложение не было принято ввиду явного давления со стороны английской и американской делегаций».

Киселев указал, что некоторые делегации, отвергая принцип единодушия и принятия решений квалифицированным большинством в две трети голосов, тем самым сеют семена раздоров и несогласия и подрывают авторитет Мирной конференции в глазах мирового общественного мнения. Нет ничего опаснее для настоящей конференции и судеб мира, чем навязывание воли одних государств другим государствам.

«Мы собрались сюда, — сказал белорусский делегат, — для того, чтобы установить справедливый и длительный мир. Достичь же этого мы можем только в том случае, если будем единодушны в решении вопросов послевоенного мира, как мы были единодушны в суровые дни войны. Вот почему белорусская делегация поддерживает предложение главы советской делегации Молотова о пересмотре решения процедурной комиссии и считает наиболее правильным решение Совета министров иностранных дел о том, чтобы рекомендации Мирной конференции принимались большинством в две трети голосов.

Речь Кув де Мюрвилля

Представитель Франции Кув де Мюрвилль в своей речи напомнил, что процедурная комиссия отклонила французское предложение о порядке голосования, поддержанное и Советским Союзом. Это предложение сводилось к тому, чтобы Совету министров иностранных дел передавались рекомендации конференции, получившие $^2/_3$ голосов, а те рекомендации, которые не получат двух третей, но соберут большинство голосов, могли бы передаваться в Совет министров по просьбе соответствующих государств.

Французский представитель заявил, что не понимает мотивов, которые побудили конференцию отклонить французское предложение и принять вместо него британскую поправку, предусматривающую передачу конференцией Совету министров в виде рекомендаций и тех постановлений, которые соберут простое большинство голосов.

Голосование правил процедуры

Конференция, как и следовало ожидать, проголосовала за правила процедуры, принятые процедурной комиссией, тем же большинством, как это было и на комиссии. Итоги обсуждения на конференции вопроса о порядке голосования при принятии рекомендаций показали, что комиссия по процедуре, а затем и пленум конференции, приняв решение о простом большинстве, совершили грубую ошибку. Эта ошибка, несомненно, подрывает авторитет решений, которые будут приняты на конференции, как подрывает и авторитет самой конференции.

Советская делегация предупреждала против такой ошибки. Она убеждала другие делегации в неправильности такого решения, но ее усилия не дали, к сожалению, должного результата. Советская делегация будет и дальше бороться за максимальное единодушие в принятии на конференции решений, без чего не могут быть достигнуты положительные результаты и работа конференции не может увенчаться успехом.

Во время голосования третьего раздела правил процедуры, касающегося приглашения на конференцию других государств, делегат Югославии Пьяде внес предложение пригласить на конференцию Албанию.

Сейчас, — сказал Пьяде, — когда обсуждается вопрос о заключении мирного договора с Италией, договора, в котором Албания наряду с Югославией, Грецией и Францией заинтересована больше других государств, ее нельзя устранить от этого обсуждения. Албанский народ жизненно заинтересован, чтобы оградить свои интересы в мирном договоре с Италией. На этом основании югославская делегация считает необходимым приглашение на конференцию Албании с совещательным голосом.

Обсуждение этого вопроса перенесено на вечернее заседание конференции.

Вечернее пленарное заседание 9 августа

Заявление делегации СССР

ПАРИЖ, 9 августа. (Спец. корр ТАСС). На вечернем пленарном заседании конференции от имени советской делегации выступил Вышинский, поставив вопрос о порядке составления повестки дня пленарных заседаний конференции. Он обратил внимание на то, что в этом деле сейчас нет должного порядка. Повестка дня составляется неизвестно кем, неизвестно когда и как. В частности, неизвестно, как составлялась и откуда явилась повестка дня нынешнего заседания.

Касаясь данной повестки дня, Вышинский отметил, что некоторые вопросы поставлены в зашифрованном виде. В частности, пункт четвертый гласит: «Разные постановления для введения в действие правил процедуры и организации». Что подразумевается под этими словами? Что это за «Разные постановления»? Их может быть очень много, они могут быть разнообразны, неожиданны и столь серьезны, что могут потребовать продолжительного изучения до рассмотрения. Если в такой форме будет составляться повестка дня, если вопросы в такой редакции будут предлагаться на рассмотрение конференции, то можно биться об заклад, что до последнего момента, когда докладчик изложит свою точку зрения, конференция не будет знать, о чем идет речь.

Как появление беспорядка и неорганизованности Вышинский отметил то обстоятельство, что участникам конференции повестка дня была роздана в самую последнюю минуту, причем не был даже распространен русский перевод этой повестки дня, несмотря на то, что русский язык является рабочим языком конференции.

Вышинский обратил внимание на недопустимость такого положения и от имени советской делегации настаивал на том, чтобы, во-первых, была более четко сформулирована повестка дня данного заседания, а, во-вторых, чтобы конференция упорядочила дело с подготовкой повесток заседаний конференции.

Временный председатель конференции Бидо выступил с об'яснениями по затронутым советской делегацией вопросам. Он заверил, что впредь документы конференции своевременно будут даваться на русском языке.

Затем конференция перешла к обсуждению вопросов повестки дня по существу. Было принято следующее решение по предложению югославской делегации:

«В тех случаях, когда предложение какого-либо союзного государства, являющегося соседом соответствующего бывшего вражеского государства, не было бы принято ни большинством в $^2/_3$ голосов, ни простым большинством, правительство этого союзного государства будет иметь право передать упомянутое предложение непосредственно на рассмотрение Совета министров иностранных дел.

О приглашении Италии, Румынии, Болгарии, Венгрии и Финляндии

Как известно, процедурная комиссия рекомендовала включить в правила процедуры пункт о приглашении представителей Италии, Румынии, Болгарии, Венгрии и Финляндии явиться на конференцию и представить ей свои пожелания на заседаниях пленума, начинающихся 10 августа. Процедурная комиссия рекомендовала также, чтобы конференция дала возможность комиссиям принять необходимые меры для того, чтобы заслушать представителей бывших вражеских стран, когда они сочтут это необходимым.

От имени советской делегации Вышинский предложил уточнить порядок приглашения этих представителей и предоставления им слова на конференции, поскольку, согласно вышеуказанному предложению, пленум должен начать их выслушивать уже завтра.

Слово было предоставлено Бирнсу (США), который сказал, что было бы желательно выслушать представителей бывших вражеских стран в том порядке, в каком они поименованы в Потсдамских соглашениях, а именно: Италию, Румынию, Болгарию, Венгрию, Финляндию.

Вышинский заявил, что советская делегация согласна с предложенным Бирнсом порядком очередности выступлений представителей бывших вражеских стран на пленуме конференции. Он подчеркнул, что приглашение представителей этих стран на Мирную конференцию является само по себе серьезным фактом — в прошлом такая практика не применялась; в Версале никто не разговаривал с побежденными. Имея в виду, что делегаты Италии, Румынии, Болгарии, Венгрии и Финляндии будут выступать на Мирной конференции только один раз, необходимо дать им возможность свободно и обстоятельно высказаться и изложить свою точку зрения, не связывая их во времени в ущерб делу.

Делегаты Чехословакии и Югославии настаивали на том, чтобы бывшие вражеские страны не пользовались на конференции большими правами, чем союзные державы, и предлагали ограничить выступления представителей этих стран рамками проектов мирных договоров.

Было решено поручить секретариату конференции практически уточнить вопрос о выступлении представителей бывших вражеских стран на пленарных заседаниях конференции с тем, чтобы выслушивание этих выступлений началось незамедлительно.

Дискуссия о приглашении на конференцию Албании

В повестке дня заседания стояло предложение югославской делегации о приглашении на конференцию Албании.

Совершенно неожиданно председатель конференции Бидо об'явил, что предстоит рассмотреть на данном заседании не только вопрос о приглашении Албании, но и вопрос о приглашении Египта, Мексики и Кубы, которые желают участвовать в работе конференции. Такая, по меньшей мере, странная интерпретация повестки дня вызвала вполне обоснованные возражения представителя советской делегации Вышинского.

Вышинский заявил, что рассматривать вопрос о приглашении других государств, помимо Албании, сейчас невозможно, поскольку этот вопрос не стоял в повестке дня и поскольку не представлено никаких документов, материалов и предложений по этому вопросу.

Вслед за тем выступил премьер-министр Греции Цалдарис. Он пред'явил Албании грубые и несправедливые обвинения, пересыпая их клеветническими заявлениями. Игнорируя общеизвестные факты, Цалдарис пытался голословно утверждать, будто бы Албания не участвовала в борьбе против фашистских агрессоров, а, наоборот, боролась на стороне Италии.

Представитель США Бирнс заявил, что, по его мнению, «не все будут согласны с тем, что нельзя пригласить Албанию», но почему-то поставил вопрос о приглашении Албании в связь с приглашением Кубы, Мексики и Египта.

Бирнс предложил передать проект решения о приглашении Албании, предложенный югославской делегацией, в Генеральную комиссию конференции с тем, чтобы эта комиссия попутно рассмотрела просьбы других государств.

Представитель делегации Украинской ССР Мануильский поддержал предложение югославской делегации. Он подробно разобрал возражения против приглашения Албании на конференцию с совещательным голосом. Останавливаясь на выступлении Бирнса, Мануильский указал, что сейчас обсуждается вопрос о приглашении Албании, а не вопрос о приглашении Кубы, Мексики и Египта. Украинская делегация готова обсудить любое предложение, в том числе предложение о приглашении указанных государств, но она должна видеть их заявления и знать, по каким мотивам они добиваются приглашения. Решать такие вопросы вслепую, без серьезного обсуждения нельзя.

Затем Мануильский коснулся выступления представителя Греции. Он напомнил сделанные в декабре 1942 года заявления министров правительств Великобритании и Соединенных Штатов Америки, в которых они признавали, что албанский народ явился одной из первых жертв фашистской агрессии, и выражали свое сочувствие Албании, свое восхищение героической борьбой ее народа и дали высокую оценку его борьбе против фашистских агрессоров.

Мануильский напомнил о том, что Албания была одной из первых жертв итальянского фашизма, напавшего на нее 7 апреля 1939 года. Албания испытала ужасы итальянской оккупации. Около 50 тысяч ее граждан были вывезены в Италию, 30 процентов городов и сел Албании были уничтожены оккупантами в ходе боев на ее территории.

Албанский народ неустанно боролся с оккупантами. Сначала эту борьбу вели партизанские отряды; начиная же с 1941 года, в Албании начала складываться регулярная армия, достигшая 50 тысяч человек. Каждый двадцатый житель этой маленькой страны находился в рядах армии. Необходимо отметить, что в процессе борьбы против оккупантов армия Албании потеряла убитыми и ранеными около 28 тысяч человек, т. е. более половины своего состава. И после этого представитель греческой делегации оспаривает жертвы и потери, которые понесла Албания, защищая общее дело.

Мануильский указал на то, что ссылка представителя Греции на то, что Албания воевала против Греции, абсолютно неубедительна. Фактически Албания была оккупирована итальянцами, и итальянское правительство об'явило войну Греции от имени Албании.

Далее Мануильский напомнил, что Албания была приглашена на Парижскую конференцию по репарациям в ноябре 1945 года; ее представители сейчас заседают в комиссиях по репарациям. Наконец, в проекте мирного договора с Италией имеется целый ряд разделов, непосредственно относящихся к Албании. Почему же после всего этого Албании отказывают в праве присутствовать на Мирной конференции с совещательным голосом?

Мануильский предложил принять предложение югославской делегации о приглашении Албании на конференцию.

Дальнейшее обсуждение этого вопроса перенесено на завтрашнее пленарное заседание конференции.

Арест убийцы Эрнста Тельмана

БЕРЛИН, 9 августа. (ТАСС). «Нейес Дейчланд» приводит сообщение газеты «Вестдейче фольксэхо» о том, что благодаря бдительности антифашистских рабочих удалось арестовать одного из убийц Тельмана. Речь идет о профессиональном уголовном преступнике Мюллере. Эсэсовцы концлагеря Бухенвальд поручили ему работать в крематории, и на его преступный счет надо отнести убийство сотен антифашистов. Мюллер сам признался, что он убивал дубиной привезенных политических заключенных, а затем сжигал их трупы в печи крематория. Отвечая на вопрос о соучастии в убийстве Эрнста Тельмана, Мюллер заявил, что он якобы слышал выстрелы и что вслед за этим ему передали для сожжения труп Эрнста Тельмана. В противовес этому утверждению Мюллера имеется заявление вахмистра полиции округа Фаультрабер — Веймар о том, что Мюллер убил Тельмана дубиной.

Мюллер за убийства получал от лагерного руководства СС подачки — водку, сигареты, эсэсовское снабжение и т. п. По сообщению газеты, Мюллер был арестован в Дортмунде в полусожженной вилле.

МНОГОТЫСЯЧНАЯ ДЕМОНСТРАЦИЯ ТОКИЙСКИХ МЕТАЛЛИСТОВ

ТОКИО, 9 августа. (ТАСС). Как передает токийское радио, 5 августа перед зданием японского парламента состоялась десятитысячная демонстрация рабочих сталелитейной промышленности, об'явивших 24-часовую забастовку в знак протеста против реакционного законопроекта о рабочем законодательстве.

Представители демонстрантов рассказали министру торговли и промышленности Хосидзима, министру без портфеля Уэхара и представителям парламентских партий о тяжелом материальном положении рабочих и вручили им резолюцию протеста против разработанного правительством проекта трудового законодательства.

СУД НАД ЧЛЕНАМИ ТЕРРОРИСТИЧЕСКОЙ ОРГАНИЗАЦИИ «ЦАРЬ КРУМ»

СОФИЯ, 8 августа. (ТАСС). На судебном процессе фашистской военной организации «Царь крум» был допрошен главарь этой организации — бывший подполковник Антон Крыстев. Он заявил, что признает себя виновным и рассказал, что собственноручно написал устав организации. Целью организации было свержение власти Отечественного фронта и восстановление фашистского строя в Болгарии путем саботажа, диверсий и террористических актов, направленных против Г. М. Димитрова, Цюлы Драгойчевой, Кимона Георгиева и других деятелей Отечественного фронта. Антон Крыстев лично вербовал в тайную организацию реакционно настроенных офицеров болгарской армии. Им были завербованы подпоручик Николов, поручик Ковачев, полковник Горанов, майор Ангелов и другие.

АМЕРИКАНСКИЙ НЕФТЕПРОВОД ЧЕРЕЗ ТРАНСИОРДАНИЮ

ЛОНДОН, 9 августа. (ТАСС). По сообщению лондонского радио, правительство Трансиордании предоставило американской компании концессию на прокладку нефтепровода через Трансиордании. Разрешение на прокладку нефтепровода через Палестину было получено компанией еще в январе.

ТРЕНИРОВОЧНЫЙ ПОЛЕТ АМЕРИКАНСКИХ САМОЛЕТОВ, УПРАВЛЯЕМЫХ ПО РАДИО

НЬЮ-ЙОРК, 8 августа. (ТАСС). Как сообщает корреспондент агентства Ассошиэйтед Пресс из Мьюрока (штат Калифорния), два управляемых по радио самолета американской армии типа Б-17 «Летающая крепость» приземлились на-днях на базе военно-воздушных сил американской армии в Мьюроке, совершив перелет из Хильо (остров Гавайи в Тихом океане). Каждый из управляемых по радио самолетов сопровождался самолетом, с которого производилось управление. Самолеты покрыли расстояние в 3.840 км., совершив самый дальний из известных до сих пор полетов управляемых по радио самолетов в течение приблизительно 15 часов 40 мин. Скорость полета колебалась от 240 до 264 км. в час, высота полета равнялась примерно 2 тыс. метров. Около побережья Калифорнии один из управляемых по радио самолетов произвел экспериментальное сбрасывание дымовой бомбы, причем был открыт бомбовый люк, брошена бомба и вслед за тем люк был закрыт.

По Кузбассу

ЗАГОТОВКА ГРИБОВ И ЯГОД

ЛЕНИНСК-КУЗНЕЦКИЙ, 10 августа. (По телефону). Хорошо работают четыре бригады сборщиков ягод, организованные ОРС'ом треста «Ленинуголь».

Они уже собрали и передали в рабочие столовые 15 тысяч килограммов земляники, клубники, черной смородины и других ягод.

Бригады обязались до конца лета собрать не менее 42 тысяч килограммов ягод и 26 тысяч килограммов грибов.

ГОРОДСКОЙ КОМСОМОЛЬСКО-МОЛОДЕЖНЫЙ ЛЕКТОРИЙ

СТАЛИНСК, 10 августа. (Корр. «Кузбасса»). Во Дворце культуры металлургов сталинский горком комсомола организует комсомольско-молодежный лекторий. Еженедельно по четвергам здесь будут постоянно заниматься 72 освобожденных работника комсомольских организаций города. Кроме них, лекторий будет посещать и другая молодежь.

Первое занятие было 1 августа. Лектор обкома ВЛКСМ Долинская прочла доклад на тему «Боевые традиции ленинско-сталинского комсомола».

В августовский план включены лекции заведующей кафедрой педагогики педагогического института тов. Малковой: «Воспитание воли и характера», «Культура советского молодого человека», беседы о Кузбассе в четвертой сталинской пятилетке и другие темы.

К проведению занятий привлекаются лучшие лекторские силы города.

ДОМ СВЯЗИ

Министерство связи ассигновало 2.900 тысяч рублей на строительство в областном центре Кузбасса Дома связи.

Строительство Дома связи начинается в нынешнем году в Кемерово на углу Советской и Баранульской улиц.

Архитектор тов. Польшаю на-днях закончил составление проекта Дома. В громадном четырехэтажном здании расположатся аппарат областного управления связи, центральный телеграф, почта, междугородняя станция, радиотрансляционный узел.

ТОВАРЫ ДЛЯ СЕЛЬСКОГО НАСЕЛЕНИЯ

Облпотребсоюз отгружает по сельпо области крупные партии разнообразных промышленных товаров, в общей сумме на три миллиона рублей. В числе их верхнее и нижнее платья, обувь, парфюмерия, шорные изделия и пр.

На базы потребсоюза поступает в ближайшие дни для продажи сельскому населению новая партия промтоваров на 2.800 тысяч рублей.

КИНОРЕЙДЫ НА УБОРОЧНОЙ

Областное управление кинофикации организует во всех районах специальные кинорейды для колхозников, занятых на уборке нового урожая.

26 немых и 13 звуковых кинопередвижек направляются в ближайшие дни в полевые станы, комбайновые и тракторные бригады.

ПОДГОТОВКА К ВСТРЕЧЕ НОВЫХ ВРАЧЕЙ

В ближайшие дни на работу в Кузбасс приезжают сто молодых врачей, окончивших в нынешнем году медицинские институты.

Для встречи новых врачей и создания им необходимых материально-бытовых условий образована специальная комиссия.

Для врачей выделяются благоустроенные квартиры с годовым запасом топлива, а также овощи, костюмы, обувь, кухонная и столовая посуда.

НОВЫЙ САНАТОРИЙ ДЛЯ ДЕТЕЙ

КИСЕЛЕВСК, 10 августа. (По телефону). В окрестностях города, на берегу реки В-Чумыш, организуется новый детский дом санаторного типа на сто детей.

Новый санаторий откроется в начале сентября.

30 ТЫСЯЧ ОВОЩНЫХ КОРЗИН

Предприятия промысловой кооперации городов и районов области развернули массовую поделку овощных корзин.

Таких корзин к началу уборки картофеля будет изготовлено 30 тысяч.

НА УЧЕБУ В ИНДУСТРИАЛЬНЫЕ ТЕХНИКУМЫ

Областное управление трудовых резервов направило на-днях 48 учащихся РУ и школ ФЗО на учебу в индустриальные техникумы Москвы, Харькова, Куйбышева и других городов страны.

Ответственный редактор А. БАБАЯНЦ.

Кинотеатр «МОСКВА» — 11 августа —

«БОЛЬШОЙ ВАЛЬС»

Сеансы: (Большой зал): 1, 3, 5, 7, 9 час. вечера.

Малый зал: 12, 2, 4, 6, 8, 10 час. вечера.

С 12 августа — «КЛЯТВА»

Сеансы: (Большой зал): 1, 3-30, 6, 8-30, 11 час вечера.

Малый зал: 11, 1-30, 4, 6-30, 9, 11-20.

Перед сеансами выступает тёа-джаз.

ТРЕБУЮТСЯ:

Для работы в Кемеровской областной конторе «Заготживсырье» в областной аппарат: инспектора, товароведы, бухгалтеры-ревизоры и кассир-инкассатор; на периферию: главные, старшие бухгалтеры райконтор.

Для вновь закладываемого древесно-декоративного питомника Горзеленстроя, в правобережной части города: лесоводы, садоводы, цветоводы, рабочие.

Обращаться: Горзеленстрой, ул. Коммунистическая, 111 (левый берег), тел. 60

КЕМЕРОВСКИЙ ГОРНЫЙ И СТРОИТЕЛЬНЫЙ ТЕХНИКУМЫ МИНИСТЕРСТВА СТРОИТЕЛЬСТВА ТОПЛИВНЫХ ПРЕДПРИЯТИЙ СССР

об'являют набор студентов на 1946—47 учебный год на специальности: по горному техникуму: горная электромеханика, геология и разведка угольных месторождений, шахтное строительство, маркшейдерия. По строительному техникуму: промышленное и гражданское строительство, водоснабжение и канализация.

Срок обучения по специальности «Геология и разведка угольных месторождений» — 3 года и 7 месяцев. По остальным специальностям — 4 года.

В техникум принимаются лица, имеющие образование не ниже, чем за 7 классов средней школы в возрасте от 14 до 30 лет.

Поступающие в техникум подвергаются приемным экзаменам по русскому языку, математике и Конституции СССР.

Окончившие 7 классов в 1944, 1945, 1946 гг. с оценками 5, принимаются без экзаменов. Окончившие 10 классов, принимаются без экзаменов со сроком обучения 2 года.

Студенты техникума, не имеющие плохих оценок, обеспечиваются стипендией: на I курсе — 225 руб., на II курсе — 255 руб., на III курсе — 300 руб., на IV курсе — 330 руб. Отличникам стипендия увеличивается на 25 процентов

Студенты обеспечиваются рабочей карточкой II категории и дополнительным питанием. Нуждающиеся обеспечиваются общежитием. В техникуме имеются: подсобное хозяйство, столовая, магазин. Студенты техникума освобождаются от призыва в РККА до окончания техникума.

Приемные испытания проводятся до 20 августа.

Заявления о поступлении подаются на имя директора лично или почтой по адресу: гор. Кемерово, правый берег, горный техникум, с приложением следующих документов (подлинников): свидетельство о рождении, свидетельство об образовании, справка государственного лечебного учреждения о состоянии здоровья, справка об отношении к воинской обязанности (для военнообязанных), автобиография, фотокарточки.

Дирекция.

«Промышленная энергетика» — ежемесячный журнал — орган Государственной инспекции по промышленной энергетике и энергонадзору при Министерстве электростанций СССР

Журнал освещает вопросы экономии электрической и тепловой энергии, эксплоатации и рационализации энергохозяйства и новой техники в энергетике.

Основное направление журнала — достижение экономии тепловой и электрической энергии путем рационализации энергохозяйства и улучшения технологического процесса.

В журнале печатаются статьи по актуальным вопросам энергохозяйства; информационные и нормативные материалы Госинспекции по энергонадзору и промэнергетике при МЭС СССР; лучшие работы по экономии энергии, премированные на всесоюзных конкурсах.

В журнале с возможной полнотой отражается опыт работы заводских энергетиков, научно-исследовательские работы институтов и Оргэнерго, иностранная техника, а также помещаются консультации, рефераты, библиография и справочные материалы (номограммы, таблицы и пр.) для энергетиков промышленности.

Журнал предназначен для инженеров и техников, работающих в отделах главного энергетика, главного механика, в производственных цехах предприятий и в заводских лабораториях.

Подписная цена 48 руб. в год Подписчики на 1946 г. получат все номера журнала, начиная с первого.

Подписка принимается отделениями Союзпечати и всюду на почте. Подписку можно направлять также в Госэнергоиздат — Москва, Шлюзовая набережная, 10 (расчетный счет № 188001 в Кировском отделении Госбанка).

МОЛОКОПРИЕМНЫЕ ПУНКТЫ

По приемке молока и масла от сдатчиков города Кемерово расположены на следующих улицах:

1. Первая Заречная улица, дом № 49.
2. Улица Шевченко, № 9.
3. Пролетарская улица, дом № 125.
4. Угловая улица, № 90.
5. Улица Клары Цеткин, № 21.
6. Индустриальная улица, № 16.
7. Центральный базар.
8. Топкинский лог.
9. Нижняя колония, дом № 83.
10. Новая колония — базар.

Все пункты работают с 7 часов утра до 10 часов вечера.

РУДНИЧНЫЙ РАЙОН:

1. Центральный базар.
2. Поселок Стандарт, дом № 21.
3. Больничная улица, дом № 33.
4. Шахта «Северная», Центральный базар.
5. Шахта «Северная», поселок Крутой.

КИРОВСКИЙ РАЙОН:

1. ЖКС, столовая № 14.
1. Центральный базар.
2. Прозотомск, магазин.
3. Улица Багратиона, дом № 2.
4. 3-й особый участок, улица Халтурина, дом № 8.
5. Шахта «Пионерка», базар.

Все пункты работают с 7 часов утра до 11 часов вечера.

РАЙМОЛОКО.

Адрес редакции и издательства: г. Кемерово, ул. Сталина, № 74. Телефоны: ответственного редактора — 2-24; зам. редактора 4-85; ответственного секретаря редакции — 2-53; отделов партийного и пропаганды — 8-63; промышленности и транспорта — 15-36; сельскохозяйственного — 4-57; культурно-бытового — 2-37; отдела писем трудящихся — 17-12; директора типографии — 3-96; отдела об'явлений — 5-89; отдела заказов издательства — 9-35.

ОП07240. г. Кемерово, ул. Сталина, № 74. 7 Тираж 60.000 Заказ № 329.