СЕГОДНЯ В НОМЕРЕ:

1 СТРАНИЦА

ПЕРЕДОВАЯ «ПРАВДЫ» — КОММУНИСТ В СОВЕТСКОМ УЧРЕЖДЕНИИ.

КОЛХОЗЫ КУЗБАССА НАЧАЛИ ПОСТАВКИ ХЛЕБА ГОСУДАРСТВУ.

А. ХОЛЯВКО — СЛОВО КОМБАЙНЕРА.

ПО СОВЕТСКОМУ СОЮЗУ.

2 СТРАНИЦА

И. ГЕРШБЕРГ — ПЕРЕДОВАЯ СТАТЬЯ В ГАЗЕТЕ.

А. СЕРГЕЕВ — ЛИКВИДИРОВАТЬ ОТСТАВАНИЕ В МОЛОКОПОСТАВКАХ.

С. РОСТОВСКИЙ — ТРЕТИЙ ТОМ «ИСТОРИИ ДИПЛОМАТИИ».

А. ВОЛОШИН — ДРАМАТИЧЕСКАЯ ИСТОРИЯ С ДРАМАТИЧЕСКИМ ТЕАТРОМ.

М. КОВАЛЬ — АРИЯ «СТАРОГО КОЗЛА».

3 СТРАНИЦА

Ю. АНФИЛОФЬЕВА — НА ХОЛОСТОМ ХОДУ.

И. ЧИРКОВ — НАУЧНЫЕ ИССЛЕДОВАНИЯ КУЗНЕЦКИХ МЕТАЛЛУРГОВ.

НИК. ДУБИНИН — В КАНЦЕЛЯРСКИХ СТОЛАХ БЮРОКРАТОВ ИЗ ОБЛОНО.

А. АСТАХОВ — РАССЧИТАТЬСЯ С ТРУДЯЩИМИСЯ ПО СПЕЦИАЛЬНЫМ ВКЛАДАМ.

ПО СЛЕДАМ ВЫСТУПЛЕНИЙ «КУЗБАССА».

4 СТРАНИЦА

НА ПАРИЖСКОЙ МИРНОЙ КОНФЕРЕНЦИИ.

ИНОСТРАННАЯ ИНФОРМАЦИЯ.

Колхозы Кузбасса начали поставки хлеба государству

Развертывается массовая уборка ржи. Не допускать потерь на косовице, на вязке снопов, во-время скирдовать, молотить, сушить и сразу же везти зерно на элеватор, чтобы быстрее рассчитаться с государством.

Хлеб государству

ИЖМОРКА, 8 августа. (По телефону). Колхозники артели «Третья пятилетка» (председатель тов. Исаев), начиная выборочную уборку ржи, дали слово завоевать право получить первую квитанцию на сданный государству хлеб. Свое слово колхозники сдержали. На государственный элеватор прибыла подвода, доставившая 22 пуда хлеба первого обмолота.

* * *

ЛЕНИНСК-КУЗНЕЦКИЙ, 8 августа. (По телефону). Первыми в районе открыли счет хлебопоставок государству колхозники сельхозартели «Тамбовка». На государственный заготовительный пункт из колхоза поступило 8 пудов хлеба нового урожая.

* * *

ЧЕБУЛА, 8 августа. (По телефону). Колхоз «Новая жизнь» (председатель тов. Кутепов) первым начал выборочную уборку ржи 31 июля. Строго соблюдая указания партии и правительства о сроках начала обмолота скошенного хлеба, колхозники 4 августа приступили к молотьбе убранного хлеба. 5 августа на государственный заготовительный пункт направились первые подводы с хлебом нового урожая. Сдано 13 центнеров ржи. На следующий день государству доставлено еще 10 центнеров.

40 колхозников вручную убрали уже 50 га. Темпы молотьбы и хлебосдачи нарастают. Колхозники борются за быстрейшую уборку урожая и досрочный расчет с государством.

Дружно идет заготовка кормов в колхозе имени Карла Маркса, Кемеровского района.

На снимке: сгребание сена конными граблями. Фото И. Малышевского.

30 колхозов убирают рожь

СТАЛИНСК, 6 августа. (По телефону). С каждым днем в уборку включаются все новые и новые колхозы. Сейчас уже 30 колхозов убирают рожь выборочным путем.

В колхозе имени Сталина убрали 12 га, в колхозе «Пионер» — 15 га, в «14 лет Октября» — 12 га.

В подавляющем большинстве колхозов уборка идет вручную. Завтра начинается массовая уборка ржи во всех колхозах. В работу включаются все простые уборочные машины.

Не допускают перестоя поспевших участков ржи

ЮРГА, 6 августа. (По телефону). Небольшими участками по 15—20—30 соток убирают поспевающую рожь в колхозе «Урак». Таким путем уже убрали 2,5 га.

В колхозе имени Ворошилова, Кожевниковского сельсовета, выборочным путем убрали 3 га, в колхозе «Пятилетка в четыре года», Елгинского сельсовета, — 1,5 га.

Сегодня приступили к уборке ржи колхоз «Украина» и ряд других.

С 10 августа начинается массовая уборка во всех колхозах с включением простых машин.

Слово комбайнера

В 1945 году я убрал комбайном «Коммунар» 430 га. Теперь добьюсь выработки не менее 500 га. Я стараюсь обычно не только убрать большие массивы урожая хлебов, но и успеть своим комбайном обмолотить дополнительно хлеб с площади 80—100 га ежегодно. Так поступлю и теперь.

Я люблю свой комбайн и повседневно заботусь о его технической исправности. Одним из первых по Промышленной МТС он вышел из ремонта с хорошим качеством ремонтных работ.

Мой комбайн оборудован зерноуловителем, подвесным соломоотделителем. Плохо то, что у меня нет электроустановки на комбайне, но мне обещали обеспечить машину электрооборудованием, и тогда я свое обязательство, безусловно, перевыполню. Пока мой комбайн будет работать без перебоев 16 часов в сутки, а при электроосвещении — 20 часов.

В порядке рационализации я перенес во второй цепи Эверта натяжной ролик ко второму угольнику вниз с тем, чтобы ликвидировать неровности в работе и повысить срок службы цепи.

В четвертой цепи сделал ползуны и вставил дополнительный ролик, чтобы на поворотах и при неровной уборочной площади цепь не слетала. Это не даст возможности цепи провисать и предупредит вынужденный простой комбайна.

У меня правило — фильтровать горючее при заливке, строго следить за воздухоочистителем, менять в нижней части поддона масло, проверять чаще зазор электросвечей и не допускать отклонений. Для предохранения магнето от засорений и пыли сделал брезентовую шапку.

Благодаря правильному техническому уходу и ежедневной заботе о состоянии машины, мой комбайн с 1941 года ни разу не выходил из строя и всегда находится в полной технической исправности.

Я учился комбайнированию у тов. Веденина из Лебедевской МТС и теперь вызываю на социалистическое соревнование своего бывшего учителя. Постараюсь перегнать его в соревновании и в исправном содержании комбайна. Свою пятилетку я надеюсь выполнить в два сезона.

В сезон весенне-полевых работ я работал на тракторе. Вспахал 365 га весновспашки и поднял 69 га паров. Овладев искусством вождения трактора и комбайна, я выучил тов. Наперова также работать на одной и другой машине. Горжусь им, он хороший и примерный комбайнер.

Патриотический долг каждого из нас — закрыть каналы потерям. Мы комбайнеры обязаны во-время начать косовицу, не допустить осыпания хлебов. Надо разжечь соревнование водителей всех машин, ускорить уборочные работы, убрать урожай хлебов во-время и без потерь и обеспечить колхозам возможность досрочно рассчитаться с государством.

А. ХОЛЯВКО,
комбайнер Промышленной МТС.

Косят сено на быках

Комсомольцы артели «Новая жизнь» активно участвуют на сенокосе.

Комсомольцы Кудряшов Н. В. и Краков И. А. косят сено на быках. Они взяли обязательство скосить по 100 га каждый. Слова с делом не расходятся. Вместо нормы 2,5 га каждый скашивает ежедневно по 3,25 и 3,5 га. Кудряшов уже скосил 76 га и заработал в виде дополнительной оплаты 7 центнеров 20 килограммов сена. Краков скосил 64 га и заработал 4 центнера 80 килограммов сена. За ними подтягивается и остальная молодежь.

С. АЛПАТОВ,
секретарь комсомольской организации колхоза «Новая жизнь», Педунского района.

Первые гектары ржи

ТИСУЛЬ, 7 августа (По телефону). В поле вышли с серпами колхозницы артели имени Буденного. За первый день убрано 0,5 га ржи.

Косят рожь и другие колхозы. В артели «Заря» скосили 5 га, в «Колосе» — 2 га, в артели имени К. Маркса — 7 га.

Завтра начинается массовая уборка ржи.

Подготавливается сушильное хозяйство. Из 35 типовых сушилок отремонтировано 27. В колхозе «Красное знамя» и «Путь крестьянина», где нет типовых сушилок, поделали сушилки упрощенного типа, в виде подовых печей. Колхоз имени К. Маркса, расположенный близко от районного пункта, будет сушить зерно на сушилке «Заготзерно».

Готовятся тока. Расчет сделан так, чтобы в каждом колхозе было 3-5 токов.

Яшкинцы начинают уборку

ЯШКИНО, 7 августа (По телефону). Первым в районе приступил к уборочным работам колхоз «Завет Ленина», Ботиевского сельсовета (председатель Молчанов). За два дня скошено 6 га рыжика и 2 га ржи. Работает сенокосилка машиниста Григория Ивановича Шубина.

Вручную серпами сжат 1 га ржи.

Сегодня включились в уборку ржи в том же сельсовете колхозы имени Крупской и «Красный луч», «Красное знамя», Литвиновского сельсовета, и имени Кирова, Иткарпинского сельсовета.

Т. БАГАЕВА

Разве так надо помогать МТС?

В Крапивинской МТС все еще не закончен ремонт комбайнов. По распоряжению облзо МТС отправила 6 комбайновых моторов для ремонта на Моховский ремонтный завод, Беловского района. Одновременно туда выехали четыре комбайнера, чтобы помочь быстрее привести эти моторы в полную готовность.

Однако директор Моховского завода тов. Волобуев, видимо, не заинтересован в том, чтобы комбайны быстрее вышли из ремонта. Он запретил крапивинским комбайнерам работать сверхурочно.

Однажды комбайнерам понадобилось обточить диск муфты сцепления трактора. Но выполнить эту работу им не удалось, так как дирекция не разрешила воспользоваться токарным станком.

На заводе совершенно не следят за качеством ремонта.

Директор завода Волобуев не торопится с выполнением заказов для уборочной. На заводе уже в течение двух месяцев лежат 100 тракторных гильз, присланных из МТС. Директор ссылается на то, что нет шлифовальных камней, в то время, как на складе сельхозснаба их сколько угодно.

МТС отправила 6 моторов к комбайнам на Кемеровский азотно-туковый завод. Они также лежат неотремонтированными.

Вообще уборочная пора застала Крапивинскую МТС врасплох. До сих пор не закончен ремонт молотилок. Одна молотилка стоит совершенно разобранная, многие части неизвестно куда исчезли.

Директора МТС тов. Асташкина затяжка ремонта уборочных машин не тревожит.

И. ПОЗДНЯКОВ.

В БЕЛОВСКОМ РАЙОНЕ РАСТРАНЖИРИВАЮТ МОЛОКО

Выполнение обязательных поставок молока по колхозам в Беловском районе за первое полугодие составило 16,4 процента годового плана, а с учетом недоимок прошлых лет всего 9,5 процента.

Казалось бы, такие показатели должны были вызвать тревогу в Беловских организациях. Но здесь привыкли к тому, что из месяца в месяц молоко транжирится. За 6 месяцев колхозы израсходовали на внутриколхозные нужды 155.536 литров. Только в июне колхоз «Колос» израсходовал 2.584 литра, «Красный май» — 3.784 литра, колхоз имени Буденного — 3.185 литров, колхоз имени Ильича — 8.625 литров, имени Димитрова — 2.745 литров и т. д.

Районное руководство знает о фактах незаконного расходования молока, однако мер к их устранению в дальнейшем не принимает. В результате если за 5 месяцев 1946 года в колхозах незаконно израсходовали 55.749 литров, то в июне уже 99.787 литров.

Пора покончить в Белово с антигосударственной практикой в заготовке молока.

И. МАРЧАК,
начальник отдела заготовок Сталинского Молокомбината.

СВОДКА

О ХОДЕ СИЛОСОВАНИЯ, СЕНОКОШЕНИЯ И СТОГОВАНИЯ В КОЛХОЗАХ ОБЛАСТИ НА 5 АВГУСТА 1946 ГОДА

(В процентах к выполнению плана)

	Силосование	Сенокошение	Стогование
1. Анжеро-Судженский	72,2	48,1	42,9
2. Барзасский	71,4	79,5	91,3
3. Беловский	81,0	45,8	50,0
4. Гурьевский	65,0	62,7	51,0
5. Ижморский	50,4	54,3	56,2
6. Итатский	89,5	62,2	58,3
7. Кемеровский	55,4	64,5	62,1
8. Киселевский	72,7	62,2	44,8
9. Крапивинский	67,9	31,7	37,0
10. Кузедеевский	89,2	58,6	64,0
11. Кузнецкий	108,3	68,5	76,1
12. Ленинск-Кузнецкий	56,4	53,1	59,2
13. Мариинский	71,2	65,5	55,8
14. Мысковский	53,0	62,5	59,6
15. Подунский	67,9	44,3	51,1
16. Прокопьевский	69,9	44,9	39,5
17. Промышленовский	111,5	50,8	44,0
18. Таштагольский	99,6	79,9	91,8
19. Тисульский	66,0	69,9	64,8
20. Топкинский	90,2	55,8	49,8
21. Троицкий	59,1	42,8	38,1
22. Тяжинский	91,1	71,1	60,0
23. Чебулинский	75,4	49,5	48,3
24. Юргинский	88,3	49,9	45,7
25. Яшкинский	94,1	55,5	53,2

тому, чтобы каждое новое начинание партии превратить в мелкое и никчемное крохоборчество. Опасность бюрократизма состоит, во-вторых, в том, что он не терпит проверки исполнения и пытается превратить основные указания руководящих организаций в пустую бумажку, оторванную от живой жизни».

Часто нежелание серьезно организовать труд работников того или иного учреждения ведет к разбуханию штатов. Есть у нас коммунисты — руководители советских учреждений, которые стараются увеличить штаты, но мало заботятся о том, чтобы рациональнее использовать рабочее время сотрудников, укрепить дисциплину, добиться максимальной эффективности в работе каждого. Нечего греха таить, в наших советских учреждениях есть «работники», которые аккуратно приходят и уходят, но в свое служебное время не занимаются по-настоящему действительной работой.

Или возьмем такой недостаток в работе многих учреждений, как заседательская суетня. Руководители иных советских учреждений прикрываются заседаниями, как ширмой, чтобы уйти от самостоятельного решения вопросов и связанной с этим персональной ответственности. При этом забывают, что заседания и совещания только тогда достигают цели, если хорошо продуманы и подготовлены проекты решений, если участники заседания не формально «присутствуют», а активно участвуют в обсуждении вопросов, если обеспечена четкая и строгая проверка исполнения принятых решений.

Все это наглядно показывает, как много может и должна сделать партийная организация советского учреждения, если она правильно строит работу, если она четко понимает свою главную задачу — воспитание всех работников советского аппарата в духе государственного начала, в духе ответственности за порученное дело.

Вежливое отношение к гражданам, обращающимся в данное учреждение, быстрое прохождение бумаг, умение видеть существо каждого дела, нетерпимость ко всякого рода проявлениям бюрократизма, волокиты, излишеств, ко всякого рода попыткам подчинить интересы государства интересам узко-ведомственным — все это не может быть достигнуто путем одних административных мер. Это — задача повседневной и упорной воспитательной работы, которая и является главным в повседневной деятельности каждой партийной организации советского учреждения.

В силу особых условий работы парторганизациям советских учреждений не предоставлено право контроля. Устав ВКП(б) обязывает их сигнализировать о недостатках в работе советских учреждений. Нередко первичные парторганизации прохо-

Острие критики должно быть прежде всего направлено против формального, бюрократического отношения к нуждам трудящихся. Партийная организация не может, не имеет права мириться с фактами, когда жалобы трудящихся встречают в ее учреждении нечуткое, невнимательное отношение, когда прием посетителей организован плохо, когда советский гражданин не может добиться того, что положено ему по закону.

Вспомним, с какой резкостью говорил товарищ Сталин о подобных бюрократических извращениях: «Бывает, что толкаются в двери учреждения месяцами «простые» граждане, которые не имеют «связей и знакомств» в учреждении и ничего не могут добиться. Ходят люди месяцами и ничего не могут добиться, не могут лицезреть руководителей учреждений и принести им жалобу, заявление. На что это похоже?»

Коммунист в советском учреждении должен быть примером организованности, ответственности, чуткого, отзывчивого, вежливого отношения к людям, примером нетерпимости к малейшим проявлениям бюрократизма и волокиты. Именно сюда должны быть нацелены внимание и забота партийной организации учреждения, именно в этом должен заключаться стержень всей ее воспитательной работы.

Направлять труд всех работников наших учреждений на сознательное решение стоящих перед ними задач, всеми мерами бороться за улучшение работы государственного аппарата, против любых проявлений антигосударственных тенденций организаций советских учреждений. Всеми средствами политического воспитания они должны добиться, чтобы каждый скромный, рядовой служащий понимал, что он является необходимым винтиком в государстве, что он не за страх, а за совесть служит своему народу.

Вопросы партийной работы в советских учреждениях за последнее время выпали из поля зрения многих партийных органов — областных, городских, районных комитетов партии. Такого положения терпеть больше нельзя. Партийная работа в учреждениях, деятельность учрежденческих парторганизаций должны быть предметом повседневного внимания и заботы руководящих партийных органов на местах. В этом заключается одно из решающих условий улучшения работы всех звеньев советского аппарата, которое диктуется задачами новой сталинской пятилетки.

(Передовая «Правды» за 7 августа).

В ВЦСПС

РАСЦЕНОЧНО-КОНФЛИКТНЫЕ КОМИССИИ НА ПРЕДПРИЯТИЯХ И В УЧРЕЖДЕНИЯХ

ВЦСПС проверил работу расценочно-конфликтных комиссий. Установлено, что на многих предприятиях и в учреждениях эти комиссии фактически не работают и о существовании их рабочие часто не знают. Во многих цехах РКК даже не организованы. За пять месяцев 1946 года в РКК Московского тормозного завода не поступило ни одного заявления, на хлопчатобумажной фабрике им. Фрунзе расценочно-конфликтная комиссия рассмотрела только одно заявление, на комбинате «Трехгорная мануфактура» РКК рассмотрела четыре заявления. Расценочно-конфликтные комиссии нарушают установленный законом трехдневный срок для разбора заявлений. Имеются случаи, когда РКК выносили решения, противоречащие действующему законодательству о труде.

Секретариат ВЦСПС предложил Центральным Комитетам профсоюзов в кратчайший срок организовать работу расценочно-конфликтных комиссий на предприятиях и в учреждениях. ВЦСПС обязал фабрично-заводские и местные комитеты в месячный срок организовать РКК во всех цехах, в которых имеются цеховые комитеты, завести в фабзавместкомах и в каждом цехкоме учет всех поступающих в РКК жалоб и заявлений с указанием даты поступления и даты рассмотрения их, установить строгий надзор за правильностью и своевременностью разбора заявлений.

Расценочно-конфликтные комиссии должны рассматривать заявления и жалобы рабочих и служащих на неправильное применение норм выработки, расценок и тарифных ставок, об оплате брака, простоев, на неправильные удержания из заработной платы, неправильный перевод на другую работу, отказ в предоставлении очередных и дополнительных отпусков, отказ в выдаче спецодежды и спецпитания, на нарушения установленного сокращенного рабочего дня и по другим вопросам, предусмотренным положением об РКК.

Жалобы рабочих и служащих на решения РКК должны рассматриваться на заседаниях президиумов областных, краевых и республиканских комитетов профсоюзов, а при отсутствии этих комитетов — президиумами Центральных Комитетов профсоюзов. Президиумы Центральных комитетов профсоюзов должны рассматривать также жалобы на решения областных, краевых и республиканских комитетов.

Секретариат ВЦСПС решил обратиться к министерствам и ведомствам с просьбой дать директорам предприятий и руководителям учреждений указания на необходимость более чутко и внимательно относиться к жалобам и заявлениям рабочих и служащих. В состав РКК следует выделить постоянных представителей, правомочных решать совместно с представителями рабочей части вопросы, относящиеся к деятельности РКК.

(ТАСС)

По Советскому Союзу

РЕМОНТ ЖЕЛЕЗНОДОРОЖНЫХ ПУТЕЙ ПО НОВОМУ МЕТОДУ

ХАРЬКОВ. Ценную инициативу проявили начальник Пятиотинской дистанции пути тов. Непокупный и инженер дистанции тов. Сарана. Чтобы досрочно выполнить годовой план ремонта пути, они по-новому организовали работу.

В отличие от прежнего порядка каждый километр ремонтирует так называемая укрупненная бригада. Она производит все операции, максимально совмещая их. В то время, когда двое рабочих делают зачистку заусениц, четверо других ремонтируют шпалы и производят переборку. Двое рабочих заменяют крепление, а шестеро выправляют пути.

Такая организация труда дает возможность выполнять задание по планово-предупредительному ремонту одного километра за 5—6 дней вместо 10. Все рабочие этой дистанции значительно перевыполняют норму. Дистанция в целом уже к 10 июля выполнила годовое задание по ремонту пути.

Теперь по методу работы тт. Непокупного и Сарана работают почти все дистанции пути Южной дороги. Они добиваются хороших успехов. Выполнили свое годовое производственное задание коллективы Харьковской и Основянской дистанций. Харьковская дистанция, внедрив новый метод работы, перевыполнила годовое задание по планово-предупредительному ремонту на 57 процентов, а Основянская — на 23 процента.

АРКТИЧЕСКИЙ РЕЙС ЛЕДОКОЛА «КРАСИН»

БУХТА УГОЛЬНАЯ. (Борт ледокола «Красин»). День Военно-Морского Флота ледокол «Красин» встречал во льдах восточного сектора Арктики. Он прошел 3 моря — Японское, Охотское и Берингово и сейчас держит курс к западным широтам. На своем пути он оказал помощь кораблям, застрявшим во льдах, доставил грузы в бухты Угольную и Провидения.

ВОССТАНОВЛЕНИЕ ДОМА, ГДЕ ПРОИСХОДИЛ 1-Й С'ЕЗД РСДРП

МИНСК. Началось восстановление разрушенного немецкими оккупантами дома, в котором в марте 1898 года состоялся первый с'езд РСДРП.

В историческом здании решено восстановить всю прежнюю обстановку. Остатки зданий, окружающих дом, уже снесены. На их месте разбивается парк, как это предусмотрено генеральным планом восстановления столицы республики.

Восстановление дома закончится к концу года.

ЗАПОЛЯРНЫЙ ПИОНЕРСКИЙ ЛАГЕРЬ

КИРОВ. Недалеко от Северного Ледовитого океана, на берегу реки Уса, открылся первый в Коми АССР заполярный пионерский лагерь комбината «Воркутуголь».

Дети шахтеров называют свой лагерь «Заполярным Артеком».

ПЕРВЫЙ СОВЕТСКИЙ САМОХОДНЫЙ КОМБАЙН

На московском заводе имени Владимира Ильича построен первый советский самоходный комбайн «ЖМС—4,6». Он изготовлен по проекту, разработанному группой конструкторов Всесоюзного научно-исследовательского института сельскохозяйственного машиностроения под руководством доктора технических наук М. А. Пустыгина и инженера И. С. Иванова.

Новый комбайн, в отличие от существующих, приводится в движение при помощи мотора, установленного на самой машине. Он может свободно и быстро передвигаться по любым дорогам. Рабочая скорость его колеблется в зависимости от урожая — от 4,6 до 6 километров в час. Скорость продвижения по дорогам — от 10,5 до 15 километров. Ширина захвата — 4 метра. За один час самоходный комбайн может убрать урожай с площади 1,5 — 2 гектара. Бункер, вмещающий полторы тонны зерна, наполняется в течение 25 — 30 минут.

Самоходный комбайн имеет много преимуществ. Применение его даст большую экономию металла и горючего. Он не требует прокосов, делянок и может производить уборку выборочно.

Значительная экономия получается и в рабочей силе. Новый комбайн обслуживает один человек вместо трех.

В течение недели комбайн проходил заводские испытания, которые дали хорошие результаты. В ближайшие дни начнутся испытания новой машины в нормальных эксплоатационных условиях в районе Барыбино, Московской области.

(ТАСС).

Передовая статья в газете

«КУЗБАСС» — ОРГАН КЕМЕРОВСКОГО ОБКОМА И ГОРКОМА ВКП(б) И ОБЛАСТНОГО СОВЕТА ДЕПУТАТОВ ТРУДЯЩИХСЯ

Передовую статью называют лицом газеты, флагом газеты. И это верно. Передовая является самой ответственной статьей газеты, она отражает точку зрения партии, точку зрения партийной организации. Она откликается на политическую злобу дня, дает обобщения и толкования фактов повседневной жизни. Если каждый газетный материал должен обладать пропагандистской и организаторской силой, то особенно эти качества обязательны для передовой статьи.

Эти определения в одинаковой мере верны как по отношению к центральным газетам, так и по отношению к местным. Но по характеру своему, по содержанию, по форме, по размерам даже, передовые статьи местной газеты, разумеется, должны отличаться от передовых статей общеполитических руководящих газет.

Полезно напомнить газетным работникам незаслуженно забытое многими из них давнее (1922 год), но в существе своем сохранившее актуальность, директивное письмо Центрального Комитета партии о плане местных газет. В этой директиве говорилось о передовых статьях губернских газет следующее: «размер передовых — от 80 до 120 строк; статьи должны носить конкретный характер; в основу их должны быть положены основные события и факты, чаще из местной политической и экономической жизни. Передовая должна давать «руководство, направление, намечать основную линию поведения».

«Кузбасс» — не худшая у нас областная газета, но именно потому, что «Кузбасс» во многих отношениях типичная областная газета, позволительно на ее примере сделать некоторые общие выводы о характере передовых статей в нашей местной печати.

Рассмотрим передовые статьи «Кузбасса» за два месяца — май и июнь 1946 года.

В мае вышло 20 номеров газеты. Передовых напечатано 19 (один номер — без передовой), в том числе:

передовых из «Правды» — 4, на общеполитические темы — 3, на партийные темы — 3, о промышленности — 3, о сельском хозяйстве — 2, на культурные темы — 4.

В июне вышел 21 номер газеты. Передовых напечатано только 16 (пять номеров без передовых), в том числе:

передовых из «Правды» — 5, на общеполитические темы — 1, на партийные темы — 1, о промышленности — 3, о сельском хозяйстве — 6.

Уже из анализа этих цифр напрашиваются некоторые вопросы и некоторые выводы.

Первое — из помещенных за два месяца 35 передовых статей 9 перепечатаны из «Правды». Популяризация передовых «Правды» — важное дело, но она не должна служить поводом для того, чтобы местная газета уходила от высказывания своей позиции по важнейшим местным вопросам. Некоторые передовые «Правды» могли быть перепечатаны, но необязательно на месте передовых статей «Кузбасса».

Из выпущенных за два месяца 41 номера газеты «Кузбасс» 15 номеров не имели редакционных передовых статей. Это показывает, что редакция не любит самостоятельно намечать «основную линию поведения».

Второе — тематика передовых статей носит на себе печать случайности и непродуманности. Это видно хотя бы из того, что в мае газета дала 4 передовых на культурные темы, в июне же — ни одной. А с передовой на партийные темы газета выступила в июне только один раз. Это совершенно непростительное упущение для партийной газеты, оно свидетельствует о том, что и редакция, и обком партии недооценивают значения печати как важнейшего орудия перестройки работы партийных организаций в соответствии с требованиями ЦК ВКП(б).

Относительно много передовых статей газета дала по хозяйственным вопросам — 14 статей. Но и их тематика малоудовлетворительна. Например, с передовыми о работе угольной промышленности газета выступила только один раз в мае и один раз в июне. О металлургии редакция не дала ни одной передовицы. Это производит более чем странное впечатление, ведь само название газеты — «Кузбасс» — вызывает у читателя ассоциацию с углем и металлом.

Передовые статьи «Кузбасса» чрезвычайно многословны, громоздки: как правило, они разрастаются на 200—220 строк. Их следовало бы сокращать по крайней мере на одну треть. Передовицы, с одной стороны, перегружены фактами, а с другой стороны, пересказывают общеизвестные истины.

Так, в передовой статье «Организованно и успешно провести сенокос», напечатанной 21 июня, несколько раз повторяется фраза: «Сенокос — важнейшая сельскохозяйственная кампания». Статья состоит из штампованных и трафаретных фраз. Ну что, например, может дать уму и сердцу читателя такая фраза: «Сложность сеноуборки весьма преодолима, если тщательно продумать все процессы работы начать ее организованно и провести на высоком производственном уровне».

Передовая статья местной газеты должна быть конкретной. Это не значит, однако, что ее следует перенасыщать фактами и примерами, как это делает редакция «Кузбасса». Передовая должна давать политическое обобщение наиболее типичных фактов, а не превращаться в рядовую корреспонденцию. Надо добиваться того, чтобы передовая статья, как правило, комментировала фактический материал, опубликованный в другом месте данного номера газеты.

Особенно слабы, подчас совсем неудовлетворительны в газете «Кузбасс» передовые статьи на партийные темы.

В газете нет передовых статей, которые нацеливали бы партийные организации на повышение их руководящей и контролирующей роли, на развертывание большевистской критики и самокритики, на усиление политической работы в массах.

Поскольку передовая статья призвана отражать партийную точку зрения, положения этой статьи не могут быть спорными, дискуссионными (для подобных материалов существуют другие газетные жанры). Передовая статья газеты воспринимается как директива. Поэтому такая статья должна быть особенно глубокой, обоснованной и, уже во всяком случае, не должна сбивать людей с толку. К сожалению, «Кузбасс» не избег даже этого порока. 14 июня газета опубликовала передовую «Успешно выполнить полугодовой план индустриального Кузбасса». В этой статье редакция выдвигает и популяризирует лозунг: «Каждому рабочему — свою пятилетку». На первый взгляд — лозунг эффективный. Но достаточно хоть немного вдуматься в его содержание, чтобы понять несерьезность такой постановки вопроса. Мы знаем, какой будет наша Родина через пять лет, мы реально представляем себе пятилетки отдельных республик, районов, городов, предприятий. Творцы этого плана — миллионы советских патриотов. Но может ли каждый участник пятилетки составить свой личный пятилетний план простым умножением своей сегодняшней нормы выработки на число дней пятилетки? Нужно ли нам механически дополнить пятилетний план развития Советского Союза двумястами миллионов личных пятилеток советских граждан? Затея явно ребяческая.

Редакция газеты «Кузбасс» явно недооценивает значения передовых статей. Эту большую ошибку газета должна исправить.

И. ГЕРШБЕРГ.

(Газета «Культура и жизнь»).

От редакции: редакция газеты «Кузбасс» считает критику правильной и в своей практической работе, указанные в статье недостатки и ошибки устранит.

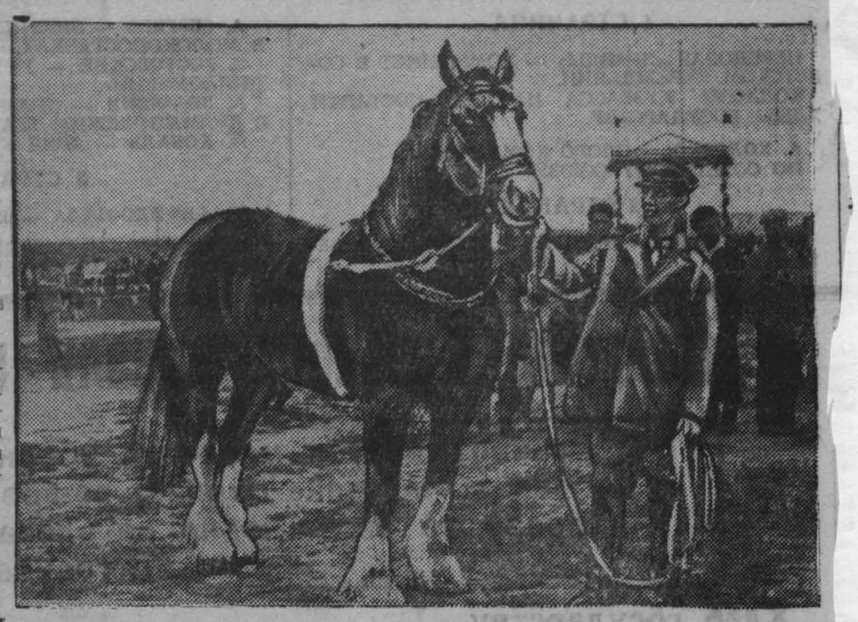

На межрайонной выставке новой породы лошадей-тяжеловозов, открывшейся в городе Гаврилов Посад, Ивановской области.

На снимке: жеребец «Перец», выращенный в колхозе «Новый путь», Козловского сельсовета, Гаврилово-Посадского района. На всесоюзных испытаниях тяжеловоз «Перец» занял первое место, он провез $6^1/_2$ тонн по неблагоустроенной дороге.

(Фотохроника ТАСС).

Ликвидировать отставание в молокопоставках

Июль — август — наиболее благоприятные месяцы для резкого увеличения сдачи молока государству. Несмотря на это, план молокопоставок государству выполняется попрежнему медленно.

За первую декаду июля по области сдано молока государству по сравнению с третьей декадой июня меньше на 1.425 тонн, а за вторую декаду на 100 тонн меньше, чем за первую декаду июля.

Особенно отстают в молокопоставках жители городов и рабочих поселков.

Медленная сдача молока об'ясняется тем, что большинство городских и районных партийных и советских органов крайне плохо контролируют выполнение этого важнейшего решения, а уполномоченные Министерства заготовок ослабили налоговую дисциплину.

За первое полугодие около одной трети индивидуальных хозяйств не участвовало в сдаче молока государству. Но и хозяйства, приступившие к поставкам молока, сдают его очень медленно. Ряд руководителей организаций в городах и районах сами уклоняются от сдачи молока. Особенно плохо проходят молокопоставки в Таштагольском, Троицком, Анжеро-Судженском районах, городах Ленинске-Кузнецком, Осинниках и Киселевске.

В Анжеро-Судженском районе в первом полугодии участвовало в сдаче молока государству только 1.754 хозяйства, или 42 процента. План молокосдачи по индивидуальному сектору выполнен на 20 июля на 38,8 процента.

Анжеро-Судженскому райкому партии и райисполкому необходимо добиться резкого усиления темпов сдачи молока. Сделать это нужно именно в августе.

По городу Ленинск-Кузнецкий годовой план молокопоставок на 20 июля индивидуальным сектором выполнен всего лишь на 10 процентов. Горком ВКП(б) не сделал необходимых выводов из указаний бюро обкома ВКП(б).

Медленно проходят молокопоставки и в Топкинском районе. Несмотря на серьезное предупреждение обкома ВКП(б), в этом районе за две декады июля не только не добились усиления сдачи молока государству, а, наоборот, допустили снижение.

В Топкинском районе в первом полугодии не участвовало в сдаче молока государству более 60 процентов городского населения и около 30 процентов колхозников, рабочих и служащих сельской местности. Семь подсобных хозяйств к сдаче молока совершенно не приступили.

Причины столь неудовлетворительного хода заготовок молока кроются в том, что сами руководящие работники района уклоняются от молокосдачи. Например, председатель райисполкома тов. Сергеев А. С. до 10 июля не сдавал молока государству.

Из 69 руководящих работников Топкинского района полностью рассчитались с государством только 16 человек. 24 человека не рассчитались с государством в установленные правительством сроки. Совершенно не приступили к сдаче молока государству 26 человек, в том числе директор отделения Кемеровоторга тов. Шепета, секретарь парторганизации ст. Топки тов. Чугунов, секретарь парторганизации вагонного депо тов. Пронин и другие.

Зав. отделом пропаганды и агитации Топкинского райкома ВКП(б) тов. Архипова, которой необходимо было сдать 60 литров молока, не сдала его только потому, что «ей не раз'яснили нового положения о молокопоставках».

По Крапивинскому району годовой план по закладке масла на 1 июля значительно перевыполнен. Прирост поступления молока за две декады июля составил более 15 процентов к годовому плану. Из 362 литров молока, надоенного на одну фуражную корову, колхозниками сдано государству более 180 литров.

Из 23 человек партийно-советского актива сдают молоко 21 человек, более половины из них полностью рассчитались с государством.

Следует отметить удовлетворительную работу по сдаче молока государству и в Барзасском районе, где в молокопоставках участвует 97 процентов индивидуальных хозяйств. Полугодовой план молокопоставок значительно перевыполнен. Около 60 тонн молока сдано сверх плана.

Но и здесь, как говорят, «в семье не без урода». Секретарь парторганизации Щегловского совхоза тов. Евсенко вместо того, чтобы помогать государству в молокопоставках, сам не сдает молока.

Партийные организации должны быстро устранить имеющиеся недостатки, обеспечить контроль над деятельностью заготовительных организаций, возглавить всю работу по сдаче молока государству.

А. СЕРГЕЕВ.

Ария „старого козла“

Здание кольчугинского железнодорожного клуба внешне выглядит опрятно, даже привлекательно. Но внешность обманчива. Внутри стены и потолок смотрят на вас уныло, негостеприимно. С первого взгляда здание кажется пустым.

Но это, оказывается, не так.

В одной из комнат за большим столом разместилось несколько человек. В зубах у них «козьи ножки», а над головами висит густое облако дыма. Это любители игры в домино — последние, так сказать, остатки клубной самодеятельности.

Среди них пожилой мужчина, с длинными, аккуратно закрученными усами. Это сам заведующий клубом Павел Андреевич Миницкий. Остальные — подростки. Один из них насвистывает «Вечерний звон». Павел Андреевич, внимая аккомпанементу, тихонько поет: «... как много дум наводит он...».

Дум действительно много, только не у тов. Миницкого и не у других руководителей Кольчугинского узла, а у рядовых производственников и их семей. Куда пойти после работы? Где провести свой досуг?

Раньше посещали клуб пожилые рабочие, приходила и молодежь. Тогда можно было послушать в клубе хороший доклад, лекцию, посмотреть художественную самодеятельность. В памяти кольчугинцев свежи еще дни, когда на сцене выступали драмкружок, хор, духовой оркестр. Теперь от них осталось только одно грустное воспоминание.

Заглох кольчугинский клуб, запустел.

И только в одной комнате с утра до ночи раздается отрывистое щелканье, похожее на треск сухого дерева.

Заведующий клубом играет методично, вдохновенно. Партнеры про него так и говорят: «Дядя Павел ведет партию, как по нотам».

Но ведь и на старуху бывает проруха. Миницкий тоже иногда проигрывает. И тогда, согласно правилам игры, дядя Павел лезет под стол, чтобы оттуда исполнить очередную свою (не очень любимую) арию «старого козла».

Великолепно! Одного нехватает. Надо бы дядю Павла вывести из-под игорного стола на клубную сцену, а в зрительный зал пригласить некоторых руководителей Кольчугинского узла и Топкинского райпрофсожа. Пусть послушают новую «арию» заведующего клубом. Может быть, хоть тогда они поймут необходимость настоящей заботы о культурном отдыхе железнодорожников.

М. КОВАЛЬ.

БЮРОКРАТ АФАНАСЬЕВ

В Юргинском совхозе у инвалида Отечественной войны т. Митрофанова внезапно заболела жена. Врач Крылова потребовала немедленно отправить больную на операцию в больницу с. Проскоково.

Муж больной обратился к директору совхоза т. Афанасьеву с просьбой дать лошадь. Афанасьев и слушать не стал:

— Что ночью пришел? Придешь завтра утром в контору...

Врач Крылова, возмущенная поступком бюрократа, ставящим под угрозу жизнь больной, сама пошла к Афанасьеву, но он с ней и разговаривать не стал.

Больная истекала кровью. Спасибо зав. конным двором тов. Брагину, который без разрешения директора дал коня. Больная была доставлена в больницу, и удачная операция спасла ей жизнь.

Как можно назвать поступок Афанасьева, из-за которого могла погибнуть советская женщина? Неужели он останется безнаказанным?

В. МАРЬИНА.
ст. Арлюк.

Третий том „Истории дипломатии“

БИБЛИОГРАФИЯ

Выступая 9 февраля 1946 года на предвыборном собрании избирателей, товарищ Сталин сказал: «Было бы неправильно думать, что вторая мировая война возникла случайно, или в результате ошибок тех или иных государственных деятелей, хотя ошибки безусловно имели место. На самом деле война возникла, как неизбежный результат развития мировых экономических и политических сил на базе современного монополистического капитализма».

Ценность третьего тома «Истории дипломатии» *) и заключается прежде всего в том, что в нем показано, как в течение 20 лет экономические и политические силы монополистического капитализма подготовляли новую войну.

События этих 20 лет международной жизни чрезвычайно сложны и поучительны. История звучит как современность.

Известно, например, что империалистические реакционные круги в Англии и США стремятся сейчас подчинить себе целые страны и установить свое господство над остальными народами. Они ведут яростную борьбу против демократических преобразований в странах, освобожденных от фашистского господства, вдохновляют и поддерживают реакционные элементы в этих странах, оберегают такие очаги фашизма, как франкистская Испания. Они хотят ослабить СССР, изолировать его от демократических сил в других странах, лишить его плодов победы, установить новый санитарный кордон против страны Советов.

Многие факты мировой политической жизни поразительно напоминают то, что происходило в двадцатилетие, предшествующее второй мировой войне.

Все это делает книгу, посвященную истории предвоенной дипломатии, весьма актуальной. Материалы происходящего ныне процесса главных немецких военных преступников в Нюрнберге могли бы пополнить книгу новыми фактами. В свою очередь рецензируемый труд помогает понять не только то, что вскрывается в Нюрнберге..

* * *

В «Истории дипломатии» отчетливо показаны три периода развития международных отношений в промежутках между двумя войнами.

Годы 1919—1923, которым посвящены первые десять глав книги, характеризуются прежде всего усиленными попытками победивших в первой мировой войне держав создать новую, версальско-вашингтонскую систему международных отношений, которая увековечила бы господство победителей. Одновременно дипломатия стран-победителей ставила себе целью изолировать Советскую Россию для скорейшего ее подчинения или разгрома путем вооруженной интервенции.

В книге подробно, шаг за шагом прослеживаются многочисленные антисоветские интриги враждебной дипломатии капиталистических стран и контрмеры молодой советской дипломатии.

Беззаветная, самоотверженная борьба трудящихся советского государства, героические подвиги Красной Армии, мудрая внешняя политика партии Ленина—Сталина спасли народы нашей страны от расчленения и порабощения. Советское социалистическое государство оформилось и укрепилось.

Международным отношениям в 1924—1929 гг посвящены пять глав. Этот второй период характеризуется обострением внутренних противоречий среди государств версальско-вашингтонской системы и распатыванием капиталистической стабилизации. Вместе с тем то были годы дальнейшего роста экономической мощи СССР и укрепления его международного авторитета. Опыт предшествующих лет показал, что политика интервенции, всяческих наскоков и непризнания СССР потерпела крах. Поняв, что без СССР невозможно решить ни одного крупного вопроса международной жизни, капиталистические державы перешли к политике дипломатического признания СССР. Советская дипломатия в тот период энергично борется против новых войн, за обеспечение нормальных отношений СССР с капиталистическим миром, предупреждает и ликвидирует попытки создания антисоветских блоков.

Третий период истории послевоенных международных отношений (1929—1939 гг.), которому посвящены одиннадцать глав книги, насыщен событиями, непосредственно приведшими ко второй мировой войне. Под напором внутренних противоречий и под ударами Германии, Италии и Японии распадается версальско-вашингтонская система. Мир постепенно вползает в войну. Но вместо коллективного противодействия агрессорам, на чем упорно настаивал СССР, правящие реакционные круги держав-победительниц стремятся направить агрессию в сторону СССР.

Мюнхенская политика сговора с агрессорами — политика уступок, попустительства и поощрения агрессоров — способствовала развязыванию второй мировой войны.

Таково краткое содержание основных разделов книги. В конце тома помещены обширная и интересная статья акад. Е. Тарле «О приемах буржуазной дипломатии» и сжатая, весьма содержательная статья покойного Н Колчановского — «Организационные формы, международно-правовые основы и техника современной дипломатии».

* * *

На протяжении всей книги авторы показывают принципиальное отличие советской дипломатии от буржуазной.

Буржуазная дипломатия по самой своей природе ограничена интересами господствующего класса. Это не народная дипломатия. Лишь в редких случаях, когда интересы господствующего класса временно совпадают с интересами народа (например, защита страны от порабощения), буржуазная дипломатия может с известной натяжкой именовать себя национальной. Буржуазную дипломатию нельзя также считать миролюбивой по своей природе, ибо миролюбивы лишь трудовые массы, но не господствующие, эксплоататорские классы. Миролюбие буржуазии обусловлено или бессилием, или невыгодностью войны в данный момент. Буржуазная дипломатия лжива по своим методам: она не смеет открыто об'явить свои истинные цели и намерения. Являясь классово ограниченной, она недальновидна в своих расчетах, хотя, конечно, имеет отдельных блестящих, широко образованных представителей дипломатии.

Советская дипломатия, единственная в мире народная дипломатия, ставит перед собой задачи—обеспечить мирное прогрессивное развитие народов СССР и сохранить мир во всем мире. Борьба за мир — не маневр, а выражение сущности советской внешней политики. Занятые великой созидательной работой, народы СССР хотят мира.

Советская дипломатия чужда лжи, она не идет на бесчестные сделки. Откровенность заявлений советских дипломатов всегда поражала государственных деятелей других стран. Им, привыкшим к тому, что язык дипломату дан, чтобы скрывать свои мысли, всегда казалась странной прямая постановка вопросов советскими дипломатами. Они всегда искали за этим скрытые мотивы.

Советская дипломатия опирается на знание законов общественного развития, и это дает ей великую силу предвидения. Опора на народ и растущую мощь СССР дает ей силу моральную и материальную. Этими преимуществами советской дипломатии об'ясняется, в частности, тот факт, что ей удалось находить выход из самых трудных положений и успешно защищать мирный труд, достоинство и честь народов СССР.

Всей своей предшествующей деятельностью советская дипломатия сумела, вопреки всем преградам, подготовить тот союз демократических держав и народов против фашизма, который оформился и принес свои плоды в годы второй мировой войны. Благодаря этому Советский Союз не был одиноким в дни борьбы с гитлеровской Германией и ее сателлитами. Гитлеровская дипломатия хотела изолировать Советский Союз — она сама оказалась изолированной. Разобщенность миролюбивых держав, которая позволяла Гитлеру нападать на них поодиночке, была преодолена в ходе войны могучими усилиями советского народа и его Красной Армии, искусными методами советской дипломатии, руководимой гением Сталина.

«История навсегда сохранит мрачную память о преступлениях фашистских поджигателей второй мировой войны, обрекшей миллионы людей на разорение, порабощение и гибель, — говорится в заключительных строках книги. — Злодейская роль дипломатии Гитлера разоблачена ныне перед лицом свободолюбивого человечества; ее вдохновители не уйдут от карающего меча правосудия...

Но история не забудет и о тягчайшей ответственности тех руководителей буржуазно-демократических стран, которые не пожелали или не сумели противопоставить коллективную защиту мира и безопасности необузданному разгулу фашистских поджигателей войны. Не будут оправданы судом человечества те реакционные политики, которые жертвовали интересами своих народов и всеобщего мира ради своих узко понимаемых классовых целей, стремились к изоляции Страны Советов, заигрывали с фашистскими агрессорами, рассчитывая задобрить их политикой уступок, попустительства и прямого поощрения в надежде направить напор фашистской стихии против страны победившего социализма» (стр. 699)

* * *

Исторический анализ событий, данный в третьем томе «Истории дипломатии», приводит к следующим неоспоримым выводам. Все попытки ослабить или задушить СССР всегда оканчивались провалом и конфузом для их инициаторов. Все попытки решать крупные международные вопросы без СССР и вопреки мнению СССР также неизменно оканчивались провалом. СССР был и остается важнейшим оплотом мира и безопасности народов. В нем силы демократии видят свою опору, а малые и слабые народы — своего бескорыстного защитника. Отношение к СССР является истинным критерием демократичности и миролюбия внешней политики той или другой державы.

Советские люди своим трудом и кровью спасли цивилизацию Европы от фашистских извергов, отстояли честь, свободу и независимость своей Родины. Они не хотят возрождения империалистической агрессии и новой войны. Советское государство настойчиво и последовательно борется за упрочение дела мира и безопасности во всем мире.

«История дипломатии» может многому научить читателя — и не только советского. В книге на основе множества непреложных фактов дана об'ективная оценка дипломатии и дипломатов, из которых многие и сейчас продолжают свою деятельность.

«Война,—говорил товарищ Сталин 9 февраля 1946 года, — обнажила все факты и события в тылу и на фронте, она безжалостно сорвала все покровы и прикрытия, скрывавшие действительное лицо государств, правительств, партий, и выставила их на сцену, без маски, без прикрас, со всеми их недостатками и достоинствами».

Третий том «Истории дипломатии» помогает понять, увидеть действительное лицо государств, правительств, партий и отдельных государственных деятелей, как они показали себя в 1919—1939 гг.

Авторы широко использовали материал по истории международных отношений, особенно английские, американские, немецкие и французские публикации, издания Наркоминдела, Центроархива, материалы Лиги наций, парламентские отчеты, а также русские, французские, английские, американские и немецкие газеты. Широко использованы архивные материалы, значительная часть которых публикуется впервые. Люди, желающие углубить свои познания в области внешней политики, могут найти в книге также подробную библиографию на основных языках.

Этот разнообразный и богатый фактический материал об'единен единой марксистско-ленинской концепцией, позволившей авторам разобраться в хаосе фактов международной жизни, выявить основные ее закономерности и дать правильный анализ событий, их возникновения и развития, а также показать вытекающие из этих закономерностей следствия.

Живой, а местами красочный язык книги очень облегчает ее изучение. Некоторые места читаются с захватывающим интересом, например, описание переговоров на Версальской конференции, генуэзских переговоров, описание подготовки гитлеровцев к захвату Чехословакии и самый ее захват. В книге удачно обрисованы и международная политика, и ее деятели. В частности, даны яркие характеристики Невиля Чемберлена, Барту, Лаваля, Леона Блюма, Идена, Черчилля, Даладье и других буржуазных политиков.

Изучение этой книги помогает понять великую силу сталинской внешней политики советского государства, могучего оплота мира и безопасности народов.

С. РОСТОВСКИЙ.

*) «История дипломатии». Том III. Дипломатия в период подготовки второй мировой войны (1919—1939 гг.). Под редакцией академика В. П. Потемкина Составили проф. Минц И. И., проф. Панкратова А. М., акад. Потемкин В. П., акад. Тарле Е. В. и Колчановский Н. П. Госполитиздат. 1945 г. Стр 883. Цена 13 руб.

На холостом ходу

Августовский рассвет застает главного инженера треста «Ленинуголь» тов. Лагунова в его рабочем кабинете. Трудно сказать, пришел ли только, что т. Лагунов на работу или же еще не уходил отсюда.

Щелкает рычаг телефонного аппарата, вздрагивает на коммутаторе полусонная телефонистка и... трудовой день в тресте начинается. Вернее, продолжается. Только что ушел из своего кабинета управляющий трестом т. Карпов, который всю ночь договаривался с зав. шахтами о том, сколько добычи дадут шахты. Вот именно договаривался. Так и называются в тресте взаимоотношения руководства треста и руководства шахт. Так называют эти странные взаимоотношения и в Ленинск-Кузнецком горкоме ВКП(б).

—Алло, «Полысаевская»? Говорит Лагунов. Сколько за сутки дали? Сколько? 921 тонну? Почему? Вы же обещали тов. Карпову 1200. Почему не дали 1200? Опять обманули? Что с вами дальше делать? Сколько дадите сегодня? Почему 1100? А разве новую лаву еще не оборудовали? Ну, ладно, — смотрите же, обязательно 1100 тонн.

И, положив на секунду телефонную трубку на рычаг, снова:

— Алло, «Комсомолец», т. Юдинцев? Александр Федорович, ты же смотри дай сегодня на 150 тонн больше. Опять Полысаевка подкачала. Не забудь же, мы договаривались.

Идут часы, щелкает телефонный аппарат. Точнее—аппараты. Технический отдел треста «включился» в работу. Телефонистки не успевают включать аппараты шахт последовательно в очередности т. Лагунову, его помощникам тт. Толстоброву и Егорову, начальнику технического отдела т. Бутко, нач. планового отдела т. Хворову. Со всех пяти телефонов несутся на шахты одни и те же слова, хотя и в различных крутосоленых вариациях.

В 11 часов утра появляется управляющий трестом т. Карпов. Он берет телефонную трубку, как дирижерскую палочку, и... все начинается сначала. Т. Карпов договаривается с зав. шахтами, те, уставшие от только что закончившихся разговоров с аппаратом треста, обещают любую цифру добычи на текущие сутки. Тов. Карпов самодовольно улыбается и обещает комбинату:

— Сегодня отовсем. Договорились пару тысяч дать сверх плана.

А на утро снова та же картина. 25.175 тонн недодал трест «Ленинуголь» стране в июле.

Явное ухудшение работы рудника не нарушает олимпийского спокойствия руководства треста, которое попрежнему продолжает «договариваться» с шахтами, верить в могущество телефонного разговора и в силу окрика, подкрепленного крепким словом.

Министр угольной промышленности Востока т. Вахрушев, недавно посетивший рудник, резко критиковал деятельность руководства треста. Он назвал работу системой холостого хода и потребовал немедленного изменения стиля работы руководства треста. Он оставил в тресте свой приказ № 200, который до сих пор не понят руководителями треста. В приказе № 200 министр т. Вахрушев записал:

«Указать управляющему трестом «Ленинуголь» т. Карпову и главному инженеру треста т. Лагунову, что ими упущены важнейшие технические и организационные вопросы эксплоатации шахт»...

К этим вопросам относятся: срыв в подготовке лав к добычным сменам, высокая аварийность забойных механизмов, запущенность горных выработок и откаточных путей, недоукомплектованность штатов забойщиков и навалоотбойщиков наряду с задерживанием этой группы рабочих на посторонних работах. А вот и факты:

При укомплектованности штата трудящихся в целом по тресту на 107 процентов штат забойщиков и навалоотбойщиков укомплектован только на 91 процент, а на основных работах фактически работают только 79 процентов.

За 53 дня в июне и июле на шахтах треста произошли 53 аварии с забойными механизмами, которые привели к потере 8.000 тонн угля.

Из проверенных бригадой министра 68 лав 16 оказались искривленными. На шахтах им. Кирова, им. Ярославского, «7 ноября», «Полысаевская» и «Комсомолец» больше четырех с половиной километров основных и откаточных выработок захламлены и залиты водой.

Вот причины плохой работы рудника. Казалось бы, что теперь, когда руководству треста ясно и недвусмысленно показаны причины, оно должно было взяться за исправление этих недочетов. Но этого не случилось. Верх взяла сила привычки, сила порочных кабинетно-бюрократических методов работы.

Тт. Карпов и Лагунов попрежнему «договариваются» с шахтами треста. 31 июля руководство треста об'явило, что с 1 августа трест начинает работать нормально. День 1 августа был об'явлен днем повышенной добычи. Тт. Карпов и Лагунов «договорились» с шахтами и в свою очередь пообещали комбинату выдать первого августа сверх суточного задания 5 тысяч тонн. Весь день 1 августа в тресте было ликование. Работники аппарата ходили с самодовольными улыбками. А утром 2 августа — наступило тяжелое похмелье. При подсчете добычи оказалось, что трест недодал 1 августа, в день «повышенной добычи», 901 тонну, но и это не испортило тт. Карпову и Лагунову настроения.

Скрипят перья, отстукивают костяшки счетов, щелкают телефонные рычаги, звонят телефоны. Снова тт. Карпов и Лагунов со своим аппаратом уговаривают и ругают отупевших от телефонных звонков и угроз заведующих шахтами.

Такова система холостого хода.

Ю. АНФИЛОФЬЕВА.

Ленинск-Кузнецкий (Корр. «Кузбасса»)

Кемеровские коксовики наращивают темпы

Коллектив Кемеровского ордена Ленина коксохимического завода значительно перевыполнил июльскую программу по выработке валовой продукции, с первых дней августа развернул борьбу за досрочное выполнение месячного задания.

С начала месяца завод работает ритмично и слаженно. Кемеровские коксохимики добиваются в упорном труде неплохих производственных показателей.

25 тысяч тонн кокса обязались коксовики выдать сверх годовой программы. В фонд четвертой сталинской пятилетки коллектив завода с начала года уже внес 18.800 тонн кокса.

Только за семь дней августа завод выдал в счет годового обязательства 330 тонн кокса. Сейчас все химические цехи работают с перевыполнением суточного графика.

Транспортники добились снижения простоя вагонов на 1 час 29 минут против установленной нормы.

На посту „Скрапной"

СТАЛИНСК. 6 августа. (Корр. «Кузбасса»). Всесоюзный День железнодорожника транспортники Кузнецкого комбината встретили перевыполнением плана по всем измерителям. По июльским итогам первое место среди станций и переходящее Красное знамя Сталинского горкома партии и дирекции завода присуждено посту «Скрапной» (начальник А. Подсолонко). Коллектив поста сэкономил 1.200 вагоночасов.

Здесь проявлена замечательная инициатива. По пятилетнему плану комбината предусмотрено строительство нового поста «Скрапной». Основной подрядчик завода—трест «Сталинскпромстрой»—сейчас приступить к работе не может, а строительство намечено на нынешний год.

Коллектив ж.-д. цеха решил вести работы своими силами и к октябрю сдать новое здание в эксплоатацию.

Комсомольская печь ферросплавщиков

Несколько месяцев подряд на Кузнецком заводе ферросплавов среди печных коллективов первенство держит комсомольско-молодежная бригада тов. Маслояна. Июльское задание комсомольская печь превысила на 12,8 процента. На ее счету — 90 тысяч киловатт-часов сэкономленной электроэнергии.

Бригадир тов. Маслоян на недавнем областном совещании руководителей молодежных смен черной металлургии Кузбасса получил почетную грамоту обкома ВЛКСМ. Похвально работают плавильщик тов. Бородич и старший горновой тов. Демченко.

В канцелярских столах бюрократов из облоно

...«Худшего издевательства над педагогом не придумать». — писал в облоно оскорбленный и униженный учитель Куликов. Он возмущался по поводу того, что его, проработавшего учителем с 1923 года, заведующий Прокопьевским гороно Зернов решив блеснуть «своевластием», в декабре прошлого года снял с работы и направил... столяром на подсобное хозяйство.

Это ли не издевательство над старым советским учителем!

...«Авторитет учителя, работавшего в городе Прокопьевске с 1931 года, — писал дальше т. Куликов, — бездушно исковеркан и затоптан в грязь».

В жалобе на имя зав. облоно Чистякова т. Куликов просил восстановить его на педагогическую работу и перевести в другой город, так как действительно оставаться было ему там просто неприятно.

Чего проще, казалось бы, надо было удовлетворить просьбу тов. Куликова, а Зернову воздать по заслугам. Но не таков Чистяков!

«Запросить об'яснение у т. Зернова»,— пишет он размашистую резолюцию.

С этого и начинается. Посылается один запрос — Зернов не отвечает. Затем второй — Зернов снова упорно молчит. Посылаются инспекторы облоно. Приехав, один, составляет пространное «об'яснение». Не Зернова, конечно, а все того же Куликова.

Через некоторое время снова едет в Прокопьевск инспектор, который снова привозит «об'яснение». Папка дела о честном учителе пополнялась. Бумаги было исписано столько, что если ее растянуть, то хватило бы чуть не до Прокопьевска. Потеряно много драгоценного времени инспекторами. Но наконец правда восторжествовала. 30 марта 1946 года просьба Куликова, как и следовало ожидать, была удовлетворена. А волокитчик Зернов? Так и продолжает работать безнаказанно.

Другой пример. Евдокимов с марта 1929 года работал учителем и заведующим школой в деревне Красная Горка, Коневского сельсовета, Беловского района. С первых месяцев Великой Отечественной войны т. Евдокимов ушел на фронт. Он хорошо защищал свою Родину. Об этом говорят его награды и поощрения командования части.

В сентябре прошлого года он демобилизовался и приехал к себе на родину, в школу.

Но место его было занято, заведующий школой не требовался. Зав. районо т. Беломытцева предложила Евдокимову такой класс, от которого все учителя отказывались. Отказался и Евдокимов. Он претендовал согласно решению XII сессии Верховного Совета СССР, занять прежнее место работы.

Но не тут-то было. Этот вопрос «не могли» решить ни в районо, ни в облоно. Тов. Евдокимову оставалось писать выше. Он сообщает о возмутительных действиях в Наркомпрос РСФСР, наконец, в приемную М. И. Калинина. Оттуда потребовали немедленно восстановить т. Евдокимова на прежней работе. В общей сложности он искал правды с первого октября прошлого года по 10 января 1946 года. И только вторичное указание из приемной М. И. Калинина заставило чинуш из облоно восстановить т. Евдокимова на прежней работе.

В начале 1944—45 учебного года в школу Кировского района г. Кемерово вернулся из Красной Армии учитель т. Нестеров. Молодой скромный юноша быстро снискал к себе уважение ребят. С ними он организовывал коллективные посещения киносеансов, читал им интересную литературу. Школьники по-настоящему любили своего преподавателя. Но это продолжалось недолго. Его вдруг увольняют по причине... «сокращения штатов».

Удивлен был этим «сюрпризом» не один Нестеров. Недоумевал весь педагогический коллектив школы. А когда Нестеров спросил о причинах увольнения, то зав. учебной частью школы т. Дорогокупец ему ответила:

—Почему вы никогда ни одного ученика не выгнали из класса? Почему вы редко сидите в учительской, а вечно возитесь с этими...

Она сказала такое слово, что одно повторение его нужно рассматривать как преступление. И это сказала завуч—воспитатель учителей и школьников.

Слова завуча были злым упреком за то, что Нестеров любил на переменах «возиться» с ребятами, организовывал с ними игры, пел песни.

Обо всем этом преподаватель географии этой же школы написал в «Учительскую газету». 7 декабря прошлого года редакция направила письмо т. Кокшина в облоно. Она просила срочно расследовать указанные факты и сообщить редакции результаты. Следов ответа нет. Но из резолюции бюрократа из облоно ясна судьба жалобы. Заместитель заведующего облоно т. Деревягина только 10 января 1946 года соизволила написать: «Тов. Кодолова (бывший зав. сектором кадров — ред.), может быть уже поздно, не следует этот факт проверять?».

Могут ли такие руководители после всего этого называть себя советскими работниками?! Можно ли терпеть такое бездушие и бюрократизм по отношению к нуждам и жалобам трудящихся?!

Случаен, когда та же Деревягина бывает очень гневна с работниками своего аппарата, очень много. А о посетителях и говорить нечего.

Были факты, когда она выводила их из кабинета за руку, если те пытались входить без доклада. В ожидании приема посетители задерживаются целыми днями.

Совсем недавно из Куздеевского педучилища была вызвана т. Добродут. У нее был неотложный вопрос, связанный с перемещением училища в город Сталинск. С 9 часов утра т. Добродут ждала приема и только к концу рабочего дня ей удалось попасть в кабинет «неприступной» Деревягиной. Вот это называется по неотложному делу, да еще и по вызову!

Количество подобных фактов можно было продлить. Но и этих вполне достаточно, чтобы сказать, что люди, воспитывающие детей в социалистическом духе, учителя, которым партия и правительство доверили формирование нового человека, в облоно встречают косность, невнимание, наталкиваются на бюрократов и канцеляристов.

Где уж им—этим сухим чиновникам—всерьез проявлять заботу о детях! С 10 июня 1946 года в канцелярских столах облоно лежит жалоба т. Демченко о возмутительном поведении воспитательницы детдома № 1 г. Сталинска Верхотуровой. Кроме того, что эта воспитательница обворовала весь детдом, она дошла до издевательств над детьми, до рукоприкладства. Эти тревожные сигналы не возымели на работников облоно никакого действия.

13 июня поступила новая жалоба, в которой сообщалось, что все эти безобразия Верхотуровой покрывает завуч Семенова. За каждый пустяк они ругают и даже бьют детей. Несколько ребят по этой причине сбежали из детдома и сейчас беспризорничают, просят милостыни на улицах.

Судьба этих двух жалоб плачевна. Их никто не удосужился даже прочесть.

В столах школьного сектора найдена жалоба группы родителей учащихся школы Судженского совхоза. Она прислана в облоно еще в июне, но до сих пор никем не разобрана. Ни заведующий облоно, ни его заместитель, ни работники школьного сектора не потрудились прочесть. А надо было!

В жалобе сообщалось о том, что... «испытания в этой школе директор Сафитичева проводила при закрытых дверях и на черновиках. Комиссии же представила переписанные начисто работы. Та же Сафитичева не давала хлеба, отпущенного для горячих завтраков. Тетради, перья она меняла на молоко. Деньги с детей собирала под всякими предлогами и тратила их на свои нужды».

Таких нерассмотренных жалоб, сигнализирующих о неблагополучных делах в школах и детдомах, очень много. Нет необходимости перечислять все. Пренебрежительное отношение к ним со стороны руководителей облоно вполне очевидно.

С января 1944 года 90 жалоб и заявлений находятся в делопроизводстве только по одному сектору кадров. В эти разбухшие папки руководители облоно перестали и заглядывать. А ведь за каждой жалобой и заявлением стоят живые люди. Они пишут им без конца, обивают пороги облоно, но удовлетворения своих просьб не находят.

«Забота о советских людях требует от каждого работника — партийного, советского, хозяйственного—внимательного отношения к тем жалобам и заявлениям трудящихся, которые к нему поступают». («Правда»).

Не поняли этого бюрократы из облоно.

НИК. ДУБИНИН

★ ★

На строительстве новой железнодорожной линии Артышта-Алтайская.

Фото Шевлякова.

★ ★

На шахтах Ленинска

ЛЕНИНСК - КУЗНЕЦКИЙ, 8 августа. (Корр. «Кузбасса»). Ряд шахт треста «Ленинуголь» с начала месяца работает ритмично, по графику. В социалистическом соревновании коллектив шахты «7 ноября» удерживает за собой первенство. За 7 дней горняки шахты выдали на-гора 531 тонну сверхпланового угля.

Горняки шахты «Бабанаковская» вписали на сверхплановый счет более 200 тонн топлива.

150 тонн угля дополнительно к плану в первые дни месяца добыла шахта «Журинка».

ЛЕКЦИИ СПЕЦИАЛИСТОВ В ДОМЕ ТЕХНИКИ

СТАЛИНСК. (Корр. «Кузбасса»). Дом техники Кузнецкого комбината организует лекции о новостях науки и технической практики.

Много слушателей привлек на-днях доклад начальника коксохимического цеха Кузнецкого комбината инженера А. Г. Макарова «Об итогах Всесоюзного совещания коксовиков».

Г. И. Лысаковский, начальник службы изоляции и перенапряжения райуправления «Кемеровэнерго», прочел на ТЭЦ комбината лекцию о дефектах изоляции высоковольтных вращающихся электрических машин и методах выявления этих дефектов в эксплоатации.

Лекции вызвали большой интерес среди инженерно-технической общественности Сталинска.

Рассчитаться с трудящимися по специальным вкладам

Совет Министров Союза ССР продлил до 1 октября 1946 года срок обмена сберегательных билетов на свидетельства государственной трудовой сберкассы, а также выплату наличными деньгами спецвкладов, размер которых не превышает 100 рублей. Сберегательные кассы, прекратившие эту работу 1 июля, вновь возобновили ее.

За период с 1 декабря 1945 года по 1 июля 1946 года сберкассы нашей области проделали большую работу. Выдано на 174 миллиона рублей свидетельств на получение спецвкладов и выплачено наличными деньгами около 10 миллионов рублей спецвкладов.

С 1 апреля 1946 года сберегательные кассы начали оплату первого талона свидетельств. К 1 июля трудящиеся нашей области получили 39 миллионов рублей, в том числе трудящиеся Сталинска — 8 миллионов 600 тысяч рублей, Кемерово— 6 миллионов, Прокопьевска — 5 миллионов, Ленинска — 2 миллиона 500 тысяч рублей. В сельских районах сумма выплаты составила около 15 миллионов рублей.

Однако необходимо отметить, что в ряде районов и городов выплата спецвкладов сберкассами задерживается.

В Мысковском районе, например, работа по обмену сберегательных билетов на свидетельства выполнена лишь на 57 процентов, Киселевском — на 59.5, Таштагольском — на 62.6 проц, Молотовском и Куйбышевском районах города Сталинска — на 63.9 проц. и т. д.

Руководители сберегательных касс этих районов и городов нередко ссылаются на отсутствие внимания к этому делу со стороны руководителей и главных бухгалтеров предприятий и учреждений.

Слов нет — запутанность и запущенность в учете, а также нерадивое отношение некоторых руководителей и главных бухгалтеров предприятий и учреждений безусловно отрицательно сказывается на выполнении этой работы. Но не в этом главная причина.

Основное заключается в том, что сберегательные кассы и профсоюзные организации плохо информировали рабочих и служащих о сроке обмена сберегательных билетов на свидетельства и порядке выплаты спецвкладов.

Сберегательные кассы районов и городов, не обеспечившие полного обмена к 1 июля, должны добиться, чтобы к 1 октября 1946 года не осталось ни одного трудящегося, не получившего свидетельства по спецвкладам.

Для этого необходимо, прежде [illegible] через местную печать и радио и[illegible] население о том, что срок обм[illegible]гательных билетов на свид[illegible]дл[illegible]н до 1 октября 19[illegible]

Некоторые [illegible] получивш[illegible]детельст[illegible]мер[illegible]

заместит[illegible] сберкасс.

Научные исследования кузнецких металлургов

Много новых технических проблем предстоит решить металлургам Кузнецкого комбината имени Сталина в четвертой сталинской пятилетке. В самый кратчайший срок надлежит увеличить выплавку металла на существующих агрегатах, освоить производство новых сложных профилей проката, улучшить технико-экономические показатели.

Большая задача — полный переход к концу пятилетки на местные железные руды. Для успешного разрешения этих вопросов необходимо мобилизовать все технические силы на проведение большого количества серьезных научно-исследовательских работ, смелое внедрение новой техники и использование передовой творческой инициативы трудящихся.

В конце июня директор Кузнецкого комбината провел совещание начальников цехов и инженеров-исследователей, на котором была обсуждена тематика исследовательских работ. Развернулись большие работы, в которых, в отличие от прошлых лет, участвуют вместе с исследователями лаборатории, большинство инженерно-технических работников цехов и отделов завода. Темы этих работ направлены в первую очередь на глубокое изучение технологии производства в изменившихся послевоенных условиях и коренное усовершенствование методов работы.

В доменном производстве изучается местное рудное сырье, и подбираются более рациональные шихты для каждой доменной печи, в зависимости от условий работы и состояния печи. Ведется систематическое исследование по шлаковому режиму и улучшению хода печи. Главной задачей, которую поставили исследователи, является вопрос о лучшем использовании технической и топливной энергии в печах. О несовершенстве доменных процессов и неудовлетворительном использовании газов в печах говорит недостаточное содержание углекислоты в колошниковых газах — всего лишь 8—9 процентов, и чрезмерно высокая температура этих газов. При выходе из домны она достигает 300 градусов и выше.

На американских доменных печах содержание углекислоты в отходе газа достигает 13 процентов, а температура их не превышает 150—200 градусов. Такой же хороший технологический показатель был достигнут в отдельные периоды и на домнах Кузнецкого комбината.

В результате исследований намечается установить более совершенный режим технологического процесса. Это даст возможность сократить расход кокса на тонну чугуна и тем самым увеличить производительность домен, улучшить технико-экономический показатель их работы. Известно, что каждый сэкономленный процент кокса на тонну чугуна соответственно увеличивает производительность печи.

Исследователи поставили задачу сократить расход кокса, в результате улучшения процесса, не менее чем на 5 процентов и этим повысить выплавку чугуна не менее чем на 75 тысяч тонн в год. Работами исследователей у доменщиков руководит опытный знаток доменного процесса инженер тов. Речко.

Инженеры-коксовики детальнейшим образом исследуют коксующиеся свойства газовых углей и возможности увеличения их расходования в шихте при коксовании вместо 5 процентов вводимых сейчас, до 20—25 процентов. Одновременно намечается изучение углей новых шахт Кузбасса, что сулит большие перспективы металлургии в решении гаммы коксующихся углей, более широкий выбор их для получения качественного кокса.

Научные изыскания ведутся по изучению способов дробления и смешивания углей с шихтой, предупреждению заграфичивания коксом печей, улучшению разгрузки печей и другим вопросам технологии. Исследовательские работы ведут сейчас инженеры-исследователи Ивлев и Сухенко, а также опытные инженеры-производственники коксового цеха Петров, Воронин и др.

По сталеплавильному производству главная тема для исследования — определение и установление регламентированного режима технологии сталеварения. Это поможет мартеновцам до минимума свести потери времени на отдельных операциях плавки и даст возможность значительно увеличить выплавку металла.

Исследователи проведут интересные опыты по обработке жидкой стали специально приготовленными для этого синтетическими шлаками. Данная работа представляет не только научный, но и практический интерес. Специалисты изучают поведение газов в стали, строение и качества стального слитка, технологию выплавки новых марок металла и другие проблемы сталеварения. В проведении научно-исследовательских работ уже сейчас участвуют десятки инженеров-сталеплавильщиков.

Инженеры лаборатории и прокатных цехов Скобелов, Сергеев, Боровков, Кучко и др. проводят значительные исследования прокатки новых профилей, в частности железнодорожных рельсов утяжеленного типа, работы по закалке концов рельсов токами высокой частоты. Эти мероприятия впервые осваиваются на Кузнецком заводе и сыграют большую роль в повышении качества рельсов, удлинении срока их службы.

В тематику исследовательских работ по прокатному производству вошли вопросы образования флокенов в рельсовом металле в связи с изменением химического состава его и борьба с ними, проката по минимальным допускам и другие.

Эти работы позволят сэкономить десятки тысяч тонн металла в год по каждому прокатному цеху.

Изучается и внедряется автоматизация топливных режимов в мартеновских и прокатных цехах, дающая огромную экономию топлива и повышающая культуру производства.

Специалисты электросталеплавильщики, совместно с прокатчиками, работают над освоением выплавки и прокатки новых марок высококачественных сталей, в частности нержавеющих.

Новые задачи в металлургии потребовали новых видов высокостойких и качественных огнеупоров. Металлурги предъявили счет огнеупорщикам и заставили их серьезно заняться исканиями и освоением производства специальных высококачественных огнеупоров.

Инженеры-керамики, под руководством начальника первого огнеупорного цеха тов. Когана, дружно откликнулись на новые требования металлургов. Они ведут исследовательские работы по освоению производства высококачественного динаса для мартеновских печей, изучают технологию изготовления специального доломитного кирпича, заменяющего очень дефицитный и дорогой магнезитовый кирпич, до сих пор завозимый с Урала, а также способы плавки его в мартеновских печах.

В темах огнеупорщиков много других, важных для комбината, вопросов.

Большие научные проблемы изучают и уже разрешают инженеры-энергетики, механики, литейщики. Большие исследования над работой механизмов, например, систематически ведет главный механик комбината инженер Люленков. Он много нового уже внес в улучшение конструкции ряда машин.

Инженерно-технические работники и весь коллектив кузнецких металлургов внесли большую лепту в новую металлургическую технику за годы Великой Отечественной войны. Выросли десятки опытных исследователей производства, умело применяющих научные достижения на практике. В четвертой сталинской пятилетке творческая работа развернется с новой силой. Коллективы цехов, большинство инженеров-исследователей и производственников уже сейчас серьезно готовятся к Всесоюзному с'езду металлургов, который будет проведен в 1947 году по примеру недавней конференции металлургов.

С интересными научными и производственными успехами готовятся выступить на предстоящем с'езде работников черной металлургии, многие специалисты-новаторы Кузнецкого комбината имени Сталина.

И. ЧИРКОВ,

инженер Кузнецкого комбината.

По следам выступлений

«ПРОВАЛИВАЮТ ЗАГОТОВКУ КОРМОВ».

Директор завода «Руда» тов. Терещенко сообщает, что факты, указанные в корреспонденции, опубликованной в газете «Кузбасс» за 19 июля под заголовком «Проваливают заготовку кормов», соответствуют действительности.

В данное время все трудящиеся подсобного хозяйства и ОРС'а завода работают на сеноуборке. За слабую организацию труда на сеноуборке директор совхоза «Сухая речка» Полудюк предупрежден, а главному агроному совхоза Полуситову об'явлен строгий выговор с предупреждением.

«ОБЕСПЕЧИТ ЗАГА[illegible]

В сообщ[illegible] завода «Кит[illegible] что опубл[illegible] таким зам[illegible] завод за[illegible] пасных [illegible] вершенно[illegible]

Выпол[illegible] тянулось [illegible] время не[illegible] собления[illegible]

В дан[illegible] собление [illegible] частям в[illegible] леные [illegible]

На Парижской Мирной конференции

ПАРИЖ, 5 августа. (Спец. корр. ТАСС). В вечернем заседании комиссии по вопросам процедуры выступили представители Норвегии, Канады, Белоруссии, СССР, Франции, Австралии.

Руководитель советской делегации Молотов в своей речи сказал:

Советская делегация считала нужным выслушать большую часть делегатов, прежде чем выступать со своими замечаниями. Выступивший здесь первым представитель Южно-Африканского Союза начал речь с того, что мы обсуждаем сейчас вопрос исключительной важности. Это заставило насторожиться советскую делегацию, чтобы лучше разобраться в мотивах такого рода заявлений.

Мы обсуждаем вопрос, как мы должны голосовать на конференции — простым большинством голосов или квалифицированным большинством голосов в ⅔. Тем самым мы обсуждаем вопрос о том, кто должен иметь право говорить от имени нашей конференции, принимать те или иные рекомендации.

При этом нас, разумеется, интересует, какой вес будут иметь эти рекомендации. Если рекомендации конференции будут приниматься большинством в ⅔ голосов, а не простым большинством голосов, ясно каждому, что эти рекомендации будут иметь большой вес. Ясно, что при принятии окончательных решений в Совете Министров Иностранных Дел, как это предусмотрено Московским совещанием, большее значение будут иметь те рекомендации, которые будут приняты не простым большинством, а двумя третями голосов. Разве не понятно, что рекомендация, принятая 11 голосами против 10, имеет меньший вес, чем рекомендация, принятая 14 голосами против 7.

Затем возьмем международную практику. Мы можем взять такой пример. Мы знаем Устав организации Об'единенных наций. Там все решения, кроме процедуры, принимаются большинством в ⅔ голосов. Это не случайное решение. Это — решение принято с согласия 51 нации. Мы знаем опыт Сан-Франциской конференции, которая наиболее близка для нас, как пример. Известно, что на Сан-Франциской конференции решения принимались большинством в ⅔ голосов, а не простым большинством. На Сан-Франциской конференции было также принято решение, что комиссии, которые рассматривают поправки к проекту четырех держав, могут принимать эти поправки только двумя третями голосов, а не простым большинством. Таков пример Сан-Франциской конференции 51 нации. Почему бы и нам не придерживаться этого порядка голосования, давшего хорошие результаты?

Здесь внесена поправка Голландии, которая предлагает отклонить предложение Совета Министров о принятии рекомендации ⅔ голосов делегатов конференции. Я уже высказывался против этого предложения. Но в ходе работы нашей комиссии внесена новая поправка со стороны британской делегации. Не нужно долго доказывать, чтобы показать, что эта поправка опрокидывает решение, которое принял Совет четырех Министров. При этом не трудно убедиться, что британская поправка по существу не отличается от предложения Голландии, так же имеющего целью опрокинуть, уничтожить предложение Совета четырех Министров. Посмотрите, что получается с поправкой британской делегации.

Три недели тому назад в Совете четырех Министров британский, американский, французский, советский делегаты признали необходимым посоветовать конференции принимать ее рекомендации большинством в ⅔ голосов. Сегодня же британский представитель предлагает конференции принимать рекомендации как большинством в ⅔ голосов, так и простым большинством голосов. Но в этом и заключается поправка нидерландской делегации, которая пытается опрокинуть решение Совета четырех Министров.

Советская делегация считает поправку британской делегации неприемлемой потому, что она уничтожает решение, за которое мы голосовали в Совете четырех Министров, за которое голосовал британский делегат так же, как и трое других. Если он находит возможным в Совете четырех Министров высказываться за голосование на конференции большинством в ⅔, а на самой конференции выступать с предложением голосовать простым большинством голосов, это его право. Его полномочий не можем ограничить или критиковать. Но можем констатировать здесь, что противоречит другому, что одно другое, второе не вяжется с

...ступил сегодня с ... вопросам про... не связа... на уча... ...з. Но ...ная ...ежде... не ...ли... ...ро... ...ж... а ...фра... ...жем ...про... ...дру... ...з Со... ...ферен... ...на на... ...в цело... ...опросов. ...остался ...ам, каж... по этим ...кным. Яс... ...ы вопросе, ...ете Мини... ...или иным ...вал в Сове... ...инистров — ...осам, по ко... ...ли иное мне... ...стров, я ду... ...-то моральная ...ников согласо... ...всяком случае, ...ит на этот во... ...советский де... ...етырех Мини... ...ложение, со... ...Министрами, ...свой голос ...конференции, ...чательность. ...ть любые ...случае ее ...й. ...ил, что он ...ыказанное ...еренции о

желательности созыва Совета четырех Министров во время работы конференции. Это хорошо. Должен сказать, что советская делегация еще 30 июля предложила американской делегации договориться о созыве Совета четырех Министров. Наше предложение было отклонено. Нам был дан ответ, что американская делегация считает, что после начала Мирной конференции Совет четырех Министров не должен собираться. Можно, однако, только удивляться одному обстоятельству: когда советская делегация сделала это предложение, то оно оказалось неприемлемым, а когда это же предложение сделала канадская делегация, оно оказалось приемлемым господину Бирнсу.

В чем же действительный смысл того вопроса, который мы обсуждаем в настоящее время.

Напомню заявление южно-африканского делегата, заявившего, что мы обсуждаем вопрос исключительной важности. Я готов согласиться с этим мнением. Вот почему мы должны понимать, что международное общественное мнение внимательно следит за тем, как мы обсуждаем этот вопрос, как мы подходим к рассмотрению этого вопроса, какие мы делаем предложения по данному вопросу и к чему мы стремимся, обсуждая этот вопрос.

Как в общественном мнении преломляется обсуждение вопроса о порядке голосования на нашей конференции? Я напомню высказывание французской социалистической газеты «Пополер», которая писала:

«Как известно, четверка предложила, чтобы решения принимались простым большинством по вопросам процедуры и большинством в ⅔ — по основным вопросам. Это последнее условие, естественно, ставит англо-саксов в невыгодное положение, так как со своими государствами-клиентами они составляют блок, насчитывающий 12 или 13 голосов. Если бы все решения должны были приниматься простым большинством голосов, Советскому Союзу почти всегда была бы обеспечена неудача».

Так в общественном мнении преломляется то, что мы обсуждаем сейчас, когда рассматриваем вопрос о том, принять ли принцип простого большинства или принцип двух третей голосов при голосовании на конференции. Я не буду доказывать, что газета совершенно точно сосчитала голоса на конференции, но я не буду закрывать глаза и на то, что в этом высказывании имеется доля правды. И не случайно, что если почитать французскую печать, а также американскую, английскую или советскую печать или, наконец, печать других стран, то аналогичных голосов, как в газете «Пополер», вы найдете довольно много.

В самом деле, если, как сказано в «Пополер», у англо-саксонского блока имеется на этой конференции надежных 12—13 голосов, тогда принятие принципа простого большинства в 11 голосов очень удобно для данной группы на конференции. Тогда эта группа может не трудиться, чтобы убеждать кого-нибудь в правильности своего мнения. Ей достаточно немного мобилизоваться и 12 голосов, как минимум, сделают свое дело. Значит, у такой группы на конференции обеспечено проведение любого предложения, хотя бы оно было совершенно неприемлемо почти половине делегатов, конечно, если имеешь даже 12 голосов, а не 13, а для голосования простым большинством нужно только 11 голосов, тогда зачем трудиться кого-то убеждать, зачем доказывать справедливость своего предложения, что то или иное предложение действительно обосновано.

Случилось, однако, так, что, когда Совет четырех Министров предложил, чтобы рекомендации конференции принимались не простым большинством, а большинством в ⅔ голосов, возникло осложнение. Для двух третей надо иметь 14 голосов, чтобы та или иная рекомендация была принята. Но как обеспечить 14 голосов, если имеешь только 12—13 — не хватает одного или двух голосов. Вот из-за этого-то одного голоса или, может быть, из-за двух голосов и возникает, как видно, столь много возражений против большинства в ⅔ голосов, которое рекомендовал Совет четырех Министров.

Южно-африканский делегат назвал вопрос, обсуждаемый нами, вопросом исключительной важности. Но в общественном мнении складывается мнение, что дело идет об одном недостающем голосе у группы, которую газета «Пополер» называет англо-саксонским блоком, — у него имеется будто бы 12—13 голосов, а вот одного голоса нехватает, чтобы получилось две трети голосов. Как же можно согласиться на ⅔ голосов, если для этого одного голоса нехватает. Так складывается положение, если преследовать групповую политику, если не стремиться к тому, чтобы наши решения были по возможности единодушными. К этому приводят «игра на голосах». Так, видимо, понимает общественное мнение то положение, которое нашло свое откровенное выражение в газете «Пополер», да и не только в газете «Пополер». Для подавляющего количества людей, представляющих демократическое общественное мнение, будет непонятно и совершенно неприемлемо, если мы пойдем по этому пути.

Вместо недопустимой в демократическом мире «игры на голосах» давайте посмотрим на факты. Страны, наиболее пострадавшие от нападения Италии, Румынии, Венгрии, Болгарии и Финляндии, страны, в которые было произведено вторжение вражеских войск указанных государств, были следующие девять. Я их перечисляю: три советских государства, представленные здесь, дальше — Франция, Чехословакия, Польша, Югославия, Греция, Эфиопия. Вот девять государств, на территорию которых было произведено вторжение войск одного из тех государств, для которых мы вырабатываем здесь мирные договоры. Вы понимаете, что может случиться, если здесь будут приниматься те или иные рекомендации простым большинством. Может оказаться, что эти девять стран, хотя они больше всего пострадали, хотя они больше всего вынесли на своих плечах, хотя они имеют право, чтобы их голоса на этой конференции были выслушаны особенно внимательно, они могут оказаться в меньшинстве. Их просто можно изолировать, если решить простым большинством голосов. Если будем голосовать 12 против 9 государств, то все эти государства, наиболее заинтересованные в данных мирных договорах, могут оказаться в меньшинстве и все же рекомендации будут приняты. Чего же будут стоить такие рекомендации в глазах мирового общественного мнения? А если голосование будет двумя третями голосов, то этого не может случиться. Мы должны согласиться с тем, что если мы даже примем предложение о голосовании простым большинством, то здесь может получиться такая «игра на голосах», которая не только не будет служить авторитету конференции, но которая может привести к весьма отрицательным политическим результатам. Вот почему, когда здесь говорят, что вопрос, который мы обсуждаем, имеет исключительно важное значение, то при этом надо иметь в виду не просто, как мы здесь проголосуем в одной комбинации голосов или в другой комбинации голосов. Надо считаться с политическими последствиями этого.

Мирная конференция должна послужить интересам мира, а не чему-нибудь другому. Мы должны добиваться того, чтобы интересы мира, основанные на возможном в наше время управлении единства между союзниками, по крайней мере теми, которые были союзниками в войне и которые честно хотят быть в одном демократическом лагере во время мира, чтобы именно интересы мира диктовали нам те или иные решения по важным вопросам, в частности по вопросу о принципе голосования на конференции.

Нечего скрывать, между нами имеются и разногласия. Американский делегат был прав, указав, что только несогласованных вопросов в мирных договорах осталось двадцать шесть. Значит, только для того, чтобы обсуждать несогласованные вопросы, у нас имеется немало работы. Будет немало и новых вопросов, которые придется рассмотреть. Но, посмотрите, что получается. Даже те решения, которые на Совете четырех Министров были согласованы, например, по вопросу о процедуре, опрокидываются некоторыми членами Совета четырех Министров. Даже те вопросы, по которым мы договорились и пришли после больших обсуждений к согласованным мнениям, и здесь дело обстоит не гладко и эти-то решения не крепко стоят на ногах.

Некоторым из делегатов все же кажется, что если рекомендации на конференции будут приниматься большинством в ⅔, а не простым большинством, то на конференции не развернутся все возможные разногласия и у конференции будет мало противоречий с Советом четырех Министров. Но из этого можно сделать только один вывод — тогда надо поискать щель между четырьмя Министрами, постараться залезть в нее и расширить эту щель. К этому ведет «игра на голосах». Хотим ли мы этого? Будем надеяться, что никто из нас в этом не заинтересован и никто из нас не хочет этого.

Нам следует помнить, что, когда дело идет о том, чтобы после тягчайшей войны содействовать не на словах, а своей работой делу мира, то мы должны быть в этом деле, насколько только возможно, единодушными. Мы обязаны думать, если хотим считаться с народами, от имени которых говорим, не об «игре на голосах», за счет интересов мира, а о действительных интересах мира.

Есть, конечно, в настоящее время спекулянты на новой войне. Есть азартнористы, которые провозглашают своей целью подготовку третьей мировой войны. Да, есть такие жалкие, ничтожные люди. Это — выродки своей нации. Во всяком случае, это — люди, оторванные от своего народа, не говоря уже о том, что их авантюристические стремления и болтовня о третьей мировой войне противоречат стремлениям всех миролюбивых народов. Вот почему, когда мы говорим здесь о том, как лучше организовать работу Мирной конференции, мы должны заботиться, прежде всего, об интересах мира, о том, чтобы наши решения и весь порядок нашей работы содействовали интересам мира и укрепления единства между нами. А всех этих спекулянтов на новой мировой войне надо поставить на свое место, к позорному столбу и полностью изолировать их в глазах всего мира.

Ставя перед собой эти благородные цели, заботясь о длительном и прочном мире, на основе укрепления единодушия среди демократических государств, советская делегация высказывается за то, чтобы мы пришли к выводу о необходимости такого порядка голосования на конференции, который будет соответствовать этим целям, целям укрепления единодушия на нашей конференции. При этом надо помнить, что «игра на голосах» может привести к игре интересами мира, чего мы не должны допустить.

Советская делегация внимательно выслушала те замечания, которые были высказаны, и полагает необходимым считаться с высказанными соображениями.

Ввиду этого советская делегация предлагает, чтобы к тому решению, которое было принято Советом Министров, было сделано дополнение. Вот это дополнение:

«Если предложенная рекомендация не получит ⅔ голосов, государства, голосовавшие за это предложение, могут передать его в Совет Министров, в котором указанное предложение будет рассмотрено».

Это означает, что рекомендации от имени конференции должны приниматься двумя третями голосов, но те мнения, которые соберут меньше, чем ⅔ голосов, также должны быть выслушаны в Совете четырех Министров, как мнение соответствующих государств.

Было бы очень желательным, чтобы это предложение нас могло об'единить. Это соответствовало бы интересам нашей конференции и соответствовало бы интересам укрепления мира.

Выступивший затем представитель французской делегации Куэ де Мюрвилль высказался против поправки, предложенной голландской делегацией. Куэ де Мюрвилль заявил, что французская делегация считает, что квалифицированное большинство в ⅔ голосов будет иметь больший вес в глазах Совета Министров Иностранных Дел, который рассмотрит рекомендации конференции при разработке окончательного текста мирных договоров. Исходя из того, однако, что Совет Министров должен рассмотреть все предложения, которые разделяются большинством участников конференции, Куэ де Мюрвилль предложил свою поправку, которая, по его мнению, близка к дополнению, предложенному советской делегацией, и к предложению британской делегации.

В разгаре обсуждения председатель комиссии Спаак неожиданно внес предложение ограничить выступления представителей делегаций, которые уже высказывались на конференции, десятью минутами, сделав исключение только для представителя Великобритании. Эта попытка скомкать обсуждение важнейшего вопроса и зажать рот некоторым членам комиссии вызвала законные возражения. Представитель советской делегации Вышинский, указав на важное значение обсуждаемого вопроса, предложил не ограничивать время для участников прений, чтобы дать возможность серьезно и всесторонне рассмотреть вопрос о порядке голосования. Спаак вынужден был снять свое предложение.

• • •

ПАРИЖ, 6 августа. (Спец. корр. ТАСС). На вчерашнем вечернем заседании и на сегодняшних заседаниях комиссии по вопросам процедуры продолжались прения по вопросу о голосовании.

Делегат Великобритании Макнэйл защищал британскую поправку, предусматривающую, как уже сообщалось, в замаскированной форме голосование простым большинством. Макнэйл пытался отрицать наличие англо-саксонского блока. Его поддержал выступающий от имени Индии «высокий комиссар в Лондоне» сэр Рунганадан, которому, говорят, было дано звание сэра за особые заслуги, оказанные им Англии, в делах Индии. Рунганадан взял на себя задачу доказать, что индийская делегация намерена придерживаться своей собственной позиции на конференции, независимой от позиции Англии. Он сообщил, что поддерживает голландскую поправку о голосовании простым большинством, но тут же добавил, что в случае ее отклонения будет голосовать за английскую поправку.

На сегодняшнем утреннем заседании украинский делегат Война, касаясь раздававшихся в комиссии голосов о противоречиях между большими и малыми государствами, напомнил, что во время войны против общего врага никто об этом не говорил. Общеизвестно, что победы нельзя было достигнуть лишь символическим об'явлением войны, или незначительным участием в ней. Ныне нельзя обеспечить мир, мир справедливый, длительный и приемлемый для всех, путем простого большинства, предположим, в один голос. Для достижения победы требовались единые, общие усилия всех стран, и больших, и малых. Для достижения мира необходимы единые, общие усилия всех стран, и больших, и малых. Поэтому, чем большее количество голосов будет подано за ту или другую рекомендацию, тем данная рекомендация станет более солидной.

Что касается британского комбинированного предложения, то оно, по мнению украинской делегации, способно только усложнить работу и будет содействовать не единству, а, наоборот, раз'единению государств, представленных на конференции. Британское предложение является по существу тем же голландским предложением, но в несколько завуалированной форме. Поэтому для интересов дела его следует отклонить, как и голландское предложение.

Украинская делегация предпочитала бы, чтобы большинство рекомендаций было принято конференцией единогласно. Это было бы идеально, но если этого идеала нельзя достигнуть, то все же большинство в ⅔ больше приближается к идеалу, чем простое большинство. Поэтому украинская делегация будет голосовать за решения Совета Министров Иностранных Дел с тем дополнением, которое было предложено глазой делегации Советского Союза.

Польский делегат Веневич в своем выступлении привел обоснованную аргументацию в защиту принятия решения большинством в ⅔ голосов. Он указал, что такой прецедент был установлен не только на конференции в Сан-Франциско. Большинство в ⅔ предусматривалось в ряде случаев для принятия рекомендаций еще в Лиге наций. В решениях Пан-Американской конференции в Лиме указывалось, что для изменения статей статута необходимо большинство в ⅔. Правило о принятии рекомендаций большинством в ⅔ голосов предусмотрено уставом международного бюро труда. Мне кажется, сказал польский делегат, что мы не можем говорить сейчас о международном праве, если будем отрицать те прецеденты, которые имели место в прошлом. Польская делегация не может согласиться с британским предложением, потому, что оно настолько сложно, что потребовалось бы вести какую-то специальную бухгалтерию при голосованиях на конференции. Это не принесло бы пользы Совету Министров Иностранных Дел, а скорее принесло бы обратные результаты. Польская делегация высказывается за предложение Совета Министров Иностранных Дел с дополнением, введенным советской делегацией.

Во время войны, закончил свою речь польский представитель, мы все были боевыми товарищами. Сейчас существует тенденция нарушить наше общее товарищество. Нельзя работать в атмосфере недоверия, которое, как мы можем и должны констатировать, существует в отношении Восточной Европы. Польский делегат обратился к участникам конференции с призывом работать в атмосфере общего доверия, чтобы обеспечить успех конференции.

Затем выступил Бирнс (США).

Выступивший вслед за тем представитель югославской делегации Пьяде посвятил свою речь разоблачению подоплеки лицемерных рассуждений противников большинства в ⅔ голосов, ратующих на словах за демократию, а на деле заботящихся лишь о соблюдении групповых интересов.

После выступления представителя Индии, сказал Пьяде, мы увидели радость на лицах тех, кто тут же подсчитал, что теперь появляется возможность провалить рекомендацию Совета Министров Иностранных Дел большинством в 11 голосов. Ясно, что речь идет не о борьбе за демократию, а о борьбе за диктатуру 11-го голоса. Здесь уже подчеркивали, что большинство в 11 голосов легче получить, чем большинство в 14 голосов. Но поборники подлинной демократии, все же выступают за большинство в ⅔ голосов, ибо принципы им дороже групповых интересов. Югославская делегация, в частности, отдает себе отчет в том, что собрать 14 голосов в защиту ее точки зрения будет труднее, чем собрать 11 голосов. Тем не менее, она выступает за принятие решений большинством в ⅔ голосов.

Представитель Югославии подчеркнул, что атаки на рекомендацию Совета Министров Иностранных Дел вызваны стремлением некоторых участников конференции продиктовать свою волю не только побежденным странам, но и отдельным странам-победительницам. Интересы мира требуют не играть на голосах, а добиваться единогласия. Исходя из этого, делегация Югославии поддерживает рекомендацию Совета Министров Иностранных Дел и поправку, предложенную Молотовым. Представитель Югославии выразил надежду, на то, что можно будет сблизить эту поправку с поправкой французской делегации, почти тождественной ей.

Затем слово было предоставлено главе советской делегации Молотову. Его речь была выслушана всеми присутствующими на заседании комиссии с огромным вниманием.

• • •

ПАРИЖ, 6 августа. (Спец. корр. ТАСС). Дневное заседание комиссии по процедуре ознаменовалось особенно напряженной борьбой вокруг вопроса о порядке голосования, определяющего весь дальнейший ход и судьбу конференции. Противники рекомендации Совета Министров Иностранных Дел, не сумев привести сколько-нибудь убедительных аргументов в защиту своей позиции, пытались усложнить и запутать обстановку с тем, чтобы сломать согласованное предложение Совета Министров.

Представитель чехословацкой делегации Масарик предложил создать подкомитет для выработки приемлемого для всех решения на основе внесенных многочисленных поправок. Это предложение, поддержанное советской делегацией, встретило возражения со стороны Бирнса и Макнэйла и было отклонено незначительным большинством — 11-ю голосами против 8 при 2 воздержавшихся (Китай и Эфиопия).

Мотивируя свое требование о немедленном решении вопроса о порядке голосования, Макнэйл заметил, что внесенных проектов изменения рекомендации Совета Министров достаточно много. Делегаты СССР, Югославии, Украины, Польши настаивали на выработке согласованного решения на основе рекомендации Совета Министров Иностранных Дел.

Глава советской делегации Молотов настаивал на том, чтобы вопрос о порядке голосования на конференции комиссия решила большинством в две трети голосов, поскольку это весьма важный вопрос, который определяет всю дальнейшую работу конференции. Он указал, что этот вопрос не предусмотрен проектом процедуры, между прочим, потому, что советская делегация считала такой порядок голосования само собой подразумевающимся.

На конференции в Сан-Франциско поправки к предложениям, внесенным великими державами, принимались большинством в две трети голосов. «Мое предложение заключается в том, — сказал Молотов, — чтобы практика, принятая на конференции 51 нации, с которой все были согласны год тому назад, действовала и на заседании нашей комиссии. Советская делегация настаивает на этом предложении. В самом деле, почему боятся этого предложения?»

Предложение чехословацкой делегации, направленное к тому, чтобы об'единить поправки и выбрать для этой цели подкомиссию, было отклонено большинством одного голоса (11 — против, 10 — за).

Уже получилось противопоставление 11 голосов к 10 голосам. Неужели американская делегация хочет, чтобы конференция пошла по такому пути, когда 11 голосов будут противостоять 10 голосам или 8 голосам? Кому нужно, чтобы конференция раскололась на две части? Какая цель здесь преследуется? Почему некоторые так боятся того, чтобы вопрос о порядке голосования решался квалифицированным большинством голосов? Почему же то, что было приемлемо в Сан-Франциско, не является приемлемым в Париже? Если бы мы не имели этого прецедента, мы могли бы взять прецедент Версальской конференции. Тогда было 5 правительств, созывавших конференцию, и они не ставили вопросы процедуры на рассмотрение конференции. Они сами решали эти вопросы и не запрашивали о них мнения других участников Версальской конференции. Никто не предлагает теперь такую практику. Но советская делегация не может согласиться с тем, чтобы 11 делегаций взяли на себя права 21 государства, представленного на конференции.

Советская делегация предлагает придерживаться совместной практики международных конференций, образцом которой может служить конференция в Сан-Франциско, успешно проделавшая большую работу.

Дальнейший ход дискуссии показал, что поправки, предложенные противниками рекомендации Совета Министров Иностранных Дел, не имеют шансов собрать сколько-нибудь существенное большинство голосов. В виду этого председатель комиссии Спаак (Бельгия), признав невозможность решить столь важный вопрос незначительным большинством, призвал членов комиссии к принятию согласованного решения. Он предложил устроить перерыв, чтобы предоставить ему и вице-председателю комиссии Карделю возможность выработать проект такого решения. Против этого предложения выступили английский делегат Макнэйл и Бирнс.

Затем югославская делегация сделала заявление о том, что она прибыла на конференцию, представляя суверенное государство, и не может принимать решений, противоречащих суверенитету Югославии. Югославия не будет считать себя связанной решениями конференции, которые будут приняты менее чем двумя третями голосов.

В 7 часов вечера комиссия прервала свою работу. Дальнейшее обсуждение вопроса перенесено на ночное заседание. Во время перерыва председатель и вице-председатель, консультируясь с делегациями, будут вырабатывать проект согласованного решения.

К посылке индийских войск в Басру

ТЕГЕРАН, 5 августа. (ТАСС). В связи с сообщениями о посылке англичанами в Басру индийских воинских частей, причем прибытие их ставится в связь с последними событиями в Хузистане, агентство Парс опубликовало официальное сообщение о том, что охрана порядка в Хузистане является внутренним иранским делом. В соответствии с суверенными правами Ирана и положениями Устава организации Об'единенных наций иранское правительство никоим образом не позволит иностранцам вмешиваться во внутренние дела Ирана.

Все тегеранские газеты, без исключения, резко протестуют против посылки английских войск в Басру в связи с положением в Хузистане, считая, что эти действия угрожают независимости и суверенитету Ирана и противоречат Уставу организации Об'единенных наций. Газеты указывают, что ссылка англичан на договор Англии с Ираком несостоятельна, так как этот договор предоставляет англичанам право посылать их войска в Ирак только в случае возникновения опасности войны. Сейчас же никакой опасности войны для англичан не существует.

Некоторые газеты, например «Дад» и «Дошья-э-Эмруз», высказывают мнение, что посылка англичанами войск в Басру является реакцией англичан на образование коалиционного кабинета в Иране, чем англичане крайне недовольны.

Газета «Шахбаз» пишет, что англичане предприняли этот шаг для того, чтобы подбодрить реакционные элементы в Иране и подстрекнуть их к выступлению против иранской демократии.

ЗАЯВЛЕНИЕ ИРАНСКОГО ВИЦЕ-ПРЕМЬЕРА

ТЕГЕРАН, 6 августа. (ТАСС). Как передает тегеранское радио, вчера министр труда и пропаганды и парламентский заместитель премьер-министра Музаффар Фируз заявил корреспонденту агентства Рейтер по вопросу о высадке англо-индийских войск в Басре: присутствие английских и индийских частей в Басре обосновано пунктом 4 англо-иракского договора 1930 года, который предусматривает наличие англо-индийских частей в случае какой-либо военной опасности. Поэтому в настоящий момент присутствие этих войск в Басре не обосновано, и пункт 4 англо-иракского договора не может быть применен. Вопрос о восстановлении порядка в Южном Иране носит исключительно внутренний характер и входит в компетенцию иранского правительства.

Я должен заявить, что сообщение такого официального источника, как лондонское радио, о вводе войск в Басру вызвало недовольство общественного мнения Ирана. Считаю необходимым добавить, что политика иранского правительства, в частности премьер-министра Кавам-эс-Салтане, стремящегося поддержать дружеские отношения с Великобританией, нуждается в поддержке общественного мнения Ирана, весьма недоброжелательно встретившего сообщение лондонского радио, которое еще не опровергнуто английским правительством.

НОВАЯ ПРОВОКАЦИЯ НАЦИОНАЛ-ЦАРАНИСТОВ В РУМЫНИИ

БУХАРЕСТ, 6 августа. (ТАСС). По сообщению газеты «Скынтейя», 3 августа сторонники Маниу организовали в городе Алба-Юлия новую кровавую провокацию. «3 августа, — пишет газета, — в помещении банка «Изборул», принадлежащего председателю уездной организации национал-царанистской партии Иоанну Попп, происходило заседание национал-царанистов. Собравшиеся в базарный день в Алба-Юлия крестьяне и местные граждане устроили манифестацию в честь блока демократических партий. В момент, когда манифестация проходила через площадь, где находится банк, она подверглась обстрелу засевших в здании национал-царанистов. Тяжело ранен секретарь коммунистической организации уезда Алба-Юлия Жорж Думитреску. Возмущенные граждане, взявшие приступом здание, разоружили Иоанна Попп и его сообщников».

Ответственный редактор А. БАБАЯНЦ.

Кинотеатр «МОСКВА» — 9 августа — «БОЛЬШОЙ ВАЛЬС»

Сеансы (Большой зал): 11, 1, 3, 5, 7, 9 11 час. вечера.

Перед сеансами выступает тео-джаз.

С 12 августа — «КЛЯТВА».

Открыта предварительная продажа билетов.

ТРЕБУЮТСЯ:

Типографии газеты «Кузбасс»: рассыльные, уборщицы, сторожа, дворники, рабочие на лошадях, на машинах и ученики. Обращаться: улица Сталина, № 74, отдел кадров, телефон 7-86.

Кемеровскому облтопу для работы в аппарате и городах Кузбасса: главные механики, горные инженеры и техники, горные электромеханики, бухгалтеры, плановики, товароведы, секретари, начальник отдела снабжения, агенты снабжения, рабочие, уборщицы. Обращаться: облтоп, Красная улица, № 42, второй этаж.

Гр. Сокура Тимофей Игнатьевич, проживающий в/часть, полевая почта 67240-б, возбуждает дело о расторжении брака с гр-кой Сокурой Анной Федоровной, проживающей ЖКС, 21-28. Дело слушается 9 августа 1946 г. в народном I участка, Кировского района г. Кемерово.

ГОСУДАРСТВЕННЫЙ ЗАЕМ УКРЕПЛЕНИЯ ОБОРОНЫ СССР

(беспроигрышный выпуск).

СПРАВОЧНАЯ ТАБЛИЦА

35-го тиража выигрышей

Тираж состоялся 10 июля 1946 года в городе Москва. Выигрыши выпали на следующие номера во всех 53-х разрядах беспроигрышного выпуска займа:

20037	22546	24745	27006	28905	30251	32693	34552	36404	38378
20322	22565	24943	27020	28942	30632	32740	34659	36512	38425
20391	22780	24967	27038	29033	31358	32849	34896	36657	38444
20523	22828	25004	27107	29013	31362	32878	35177	36714	38476
20710	22853	25022	27109	29016	31482	32909	35189	36752	38718
20736	22868	25058	27222	29030	31611	33028	35377	36870	38728
20746	22929	25111	27283	29072	31643	33265	35386	37119	38812
20967	23091	25602	27383	29204	31658	33372	35639	37207	38870
21078	23163	25852	27488	29253	31940	33449	35803	37256	38874
21447	23193	26024	27540	29316	32050	33594	35819	37361	38907
21506	23417	26035	27744	29357	32133	33672	35850	37407	38982
21719	23437	26042	28033	29386	32172	33760	35895	37463	39002
21723	23605	26084	28044	29396	32228	33879	36003	37592	39228
21903	24159	26085	28067	29569	32262	33888	36030	37607	39633
22067	24182	26087	28185	29830	32393	33979	36087	37722	39734
22152	24231	26591	28225	29998	32410	34232	36094	37806	39768
22175	24241	26604	28493	30073	32505	34374	36400	37949	39779
22256	24432	26742	28872	30185	32608	34503	36403	38175	39789

Примечание: Выплата выигрышей производится после опубликования официальной таблицы в газете «Труд» или «Известия».

Кемеровское областное управление Гострудсберкасс и Госкредита.

...акции и издательства: г. Кемерово, ул. Сталина, № 74. Телефоны: ответственного редактора — 2-24; зам. редактора 4-85; ответственного секретаря редакции — 2-53; отделов партийного и пропаганды — 8-63; ...а — 15-36; сельскохозяйственного — 4-57; культурно-бытового — 2-37; отдела писем трудящихся — 17-12; директора типографии — 3-96; отдел об'явлений — 5-89; отдела заказов издательства 9-35.

г. Кемерово, тип. газ. «Кузбасс». Тираж 60.000 Заказ № 327.