Выше урожай, больше хлеба Родине!

„..Широко развернуть социалистическое соревнование между колхозами, совхозами, МТС, подсобными хозяйствами, бригадами, звеньями, отдельными колхозниками и рабочими за успешное проведение работ по уходу за посевами, по заготовке кормов, подготовке и проведению уборки урожая и выполнению обязательств перед государством".

(Из постановлений XIV пленума Кемеровского обкома ВКП(б)

* * *

Соревнование двух МТС

ТЯЖИН, 15 июля. (По телефону). Тяжинская МТС, Тяжинского района, и Некрасовская МТС, Итатского района, соревнуются между собой. Обе ремонтируют комбайны, готовя их к уборочной.

Кто же быстрее и лучше ремонтирует комбайны? Чтобы это выяснить, в Некрасовскую МТС и прибыла проверочная бригада Тяжинской МТС.

Тяжинцы с пристрастием просматривали машины, интересуясь особенно качеством ремонта. Пришлось устыдить некрасовцев. Они показали в сводке, что отремонтировано 7 комбайнов. В действительности же оказалась, что пригодна к работе лишь одна машина. У двух «отремонтированных» комбайнов моторы еще не были поставлены на раму, у других крепления оказались слабыми.

Тяжинцы доискались причин, почему так получилось. Оказалось, что организация труда в Некрасовской МТС сильно хромает. Люди поздно начинают работать. Не налажено обеспечение ремонтников необходимыми запасными частями для комбайнов, плохо организовано общественное питание ремонтных бригад.

Но вот и к тяжинцам тоже прибыла проверочная бригада из Некрасовской МТС. Во главе бригады — комбайнер орденоносец Петренко. Она также ревниво осматривала машины, заводила моторы, испытывала, прислушивалась, нет ли перебоев в их работе. И у тяжинцев оказалось не все гладко: из 7 пред'явленных комбайнов один оказался дефектным. Выявилось кое-где и слабое крепление. Неважно у тяжинцев и с питанием комбайнеров.

В результате взаимопроверки, было решено взять конкретные обязательства по наибольшей выработке на комбайн в предстоящей уборке урожая. Комбайнер Некрасовской МТС Петренко заключил договор с лучшим комбайнером Тяжинской МТС Чистяковым. Оба обязались убрать на «Коммунаре» по 600 гектаров за сезон.

Тяжинцы усиливают ремонт. 10 комбайнов готовы. Ремонт 16 молотилок подходит к концу. 6 моторов подготовлено. Из 16 сложных молотилок 4 приняты комиссией, остальные 12— в ремонте. Ремонтники уверяют, что закончат их к 25 июля.

Ремонт комбайнов тормозится из-за медлительности Чебулинской МТС, обтачивающей коленчатые валы.

Совхозы Союзживтреста срывают заготовку кормов

Совхозы Союзживтреста не взялись как следует за заготовку кормов. То, что сделано за вторую декаду июля, вызывает законную тревогу.

План закладки силоса в целом по тресту не выполнен и на одну треть. В тресте нет ни одного совхоза, который хотя бы наполовину выполнил план по силосу.

Сенокос развертывается чрезвычайно туго. Стоит солнечная благоприятная погода. Надо бы использовать все средства, чтобы как можно быстрее заготовить сено. Но директора совхозов не дорожат временем. В большинстве совхозов сенокосилки полностью не отремонтированы, а пущенные в ход используются плохо, не на полную мощность. Такие крупные совхозы области, как Тяжинский (директор Ильин) и Тисульский (директор Смышляев) скосили ничтожное количество травы. Оба совхоза не заскирдовали ни одного центнера сена.

Такое же неприглядное положение со скирдованием в Унгинском совхозе (директор Климов) и Щегловском (директор Костин).

Характерный пример — Щегловский совхоз. Совсем не случайно здесь плохо идет сеноуборка.

Директор совхоза тов. Костин не интересуется жизнью хозяйства, редко бывает среди своих рабочих. В совхозе вошло в привычку выходить на работу в 9—10 часов утра, многие и вовсе не работают. Из-за недостатка бричек задерживается силосование. Можно было бы подвозить траву на волокушах, но тов. Костин смотрит на них с пренебрежением. Как машинисты сенокосилок, так и косари не выполняют норм выработки, потому что косят все скопом, работа каждого в отдельности не учитывается. При такой организации труда нечего и говорить о развертывании соцсоревнования. Его нет в Щегловском совхозе.

Нельзя мириться с безответственным отношением к заготовке кормов.

СВОДКА
о ходе силосования и сенокошения в колхозах по районам области на 10 июля 1946 года.
(в процентах к выполнению плана)

РАЙОНЫ	Силосование	Сенокошение	Стогование
1. Анжеро-Судженский	40,4	10,5	0,6
2. Барзасский	60,4	16,7	7,6
3. Беловский	48,2	12,0	3,3
4. Гурьевский	44,4	12,2	1,7
5. Ижморский	24,7	10,3	3,7
6. Итатский	73,0	6,5	0,2
7. Кемеровский	33,1	19,7	5,5
8. Киселевский	45,0	12,7	3,7
9. Крапивинский	43,3	7,4	3,0
10. Кузедеевский	76,7	12,7	4,4
11. Кузнецкий	57,1	15,2	8,4
12. Ленинск-Кузнецкий	36,5	16,0	5,2
13. Мариинский	52,1	7,9	1,0
14. Мысковский	32,2	8,5	3,4
15. Подунский	37,7	11,7	—
16. Прокопьевский	44,7	6,9	2,8
17. Промышленовский	84,4	17,2	5,0
18. Таштагольский	91,1	15,6	3,9
19. Тисульский	64,4	8,9	0,7
20. Топкинский	49,5	11,9	3,2
21. Троицкий	41,0	10,2	1,8
22. Тяжинский	91,1	16,3	16,6
23. Чебулинский	48,6	14,6	14,1
24. Юргинский	63,1	9,3	2,4
25. Яшкинский	51,4	8,2	0,2

Дневник соревнования работников сельского хозяйства

ЛУЧШАЯ БРИГАДА ИЖМОРСКОЙ МТС

Молодежная тракторная бригада тов. Лукьянова завоевала первенство в соревновании тракторных бригад Ижморской МТС. Она раньше других бригад выполнила план весеннего сева, отлично справилась с паровспашкой. На 15-сильный трактор на 1 июня выработано 345 га.

В бригаде тов. Лукьянова — крепкая трудовая дисциплина, правильно организован технический уход за машинами. В результате бережного отношения к трактору, тракторист тов. Маслов выработал более 400 гектаров без смены поршневой группы.

И. Бейманов.

УСПЕХИ ДОЯРКИ ДЕДЯКИНОЙ

Тов. Дедякина — лучшая доярка Унгинского совхоза. План надоя молока она выполняет на 160 процентов, от 16 фуражных коров надаивает 150 литров молока.

Тщательно ухаживая за животными, соблюдая правила поения и кормления коров, Дедякина добилась повышения удойности. Корова по кличке «Восточная» увеличила суточный удой с 8 литров до 20 литров.

Хорошо работают в совхозе также доярки Быкеева и Болотова.

И. Поздняков.

ЕРМАКОВИЧ ДЕРЖИТ ПЕРВЕНСТВО

Кузнецкая МТС выработала на один 15-сильный трактор 467 га. Меньше 220 га выработки на трактор нет ни у одного, даже молодого тракториста. Инициатор движения тысячников Алексей Ермакович выработал 705 га на трактор. Соревнующийся с ним бригадир Майфат дал 609 гектаров на трактор.

Соревнование помогло отстававшей в прошлые годы Сталинской МТС значительно подтянуться. В среднем на один 15-сильный трактор здесь выработано 369 га. На первом месте — бригадир тракторной бригады Тимофей Манский, давший 578 га на трактор. Бригадир Татарников выработал на один трактор 390 га.

Урок другим

В сводку государственной отчетности Ленинская МТС внесла:

— Отремонтировано 7 комбайнов.

Стали сдавать их приемочной комиссии. Оказалось, что отремонтирован только один комбайн, остальные считать готовыми не было никаких оснований. Они были некомплектные. Моторы не обкатаны, не проходили и горячей приработки, не были очищены от грязи. Болты коренных подшипников не запплинтованы, воздухоочистители не промыты.

Не только в моторах, но и в молотильной части этих шести комбайнов оказалось много дефектов. Каркасы молотилок были не в порядке, крепление произведено небрежно, подшипники не вымывались, не смазывались и не проверялись. Валы батеров, шнеков и вентиляторов не отрегулированы.

Все это произошло потому, что директор МТС Атеев и старший механик Петров не интересовались качеством ремонта, не проверяли выполнения работ, отдав ремонт машин на откуп ремонтникам. Отсутствие борьбы за качество было на-руку бракоделам.

Этот обман не прошел бесследно. Руководители МТС получили взыскание. Им предложено произвести повторный ремонт неисправных комбайнов, причем стоимость нового ремонта относится за счет виновных.

Соревнование за досрочное выполнение четвертой сталинской пятилетки

Два небывалых рекорда в один день

Подхватить почин проходчиков Казадея и Квашнина

ОСИННИКИ, 15 июля. (Корр. «Кузбасса»). Трудящиеся треста «Молотовуголь» будут 10 августа отмечать 20-летие Осинниковского рудника. Желая достойно встретить этот праздник, стахановцы подготовительного района шахты «Капитальная» взяли на себя обязательство досрочно закончить выполнение норм 1946 года.

Инициаторами высокопроизводительной работы явились горняки рудника Николай Казадей и Василий Квашнин. Как известно, при проходке решающее значение имеют качественное проветривание, своевременная уборка отпаленного угля и породы, быстрое и умелое крепление горных выработок.

Начальники участков тт. Казаков, Петр Казадей и районный инженер т. Гавлясек поставили перед собой задачу ликвидировать простои проходчиков по этим причинам и тем самым дать возможность лучшим людям полностью использовать свои производственные возможности.

Для повышения качества проветривания забоев были установлены регуляторы высокого давления. До груди забоя проложены железные изоляционные трубы с тщательно промазанными стыками. В результате на проветривание теперь затрачивается 3-4 минуты, тогда как прежде на это дело тратилось 30-35 минут. Чтобы ускорить уборку угля и породы, конвейерные рештаки дотянуты до глубины забоя. В подготовительные выработки доставляется заделанный на поверхности лес.

Все это сказалось на росте производительности труда. 13 июля проходчик Савелий Квашнин достиг исключительных показателей. Квашнин работал в двух уклонах и одном [illegible]ном штреке. За 8 часов он успел побывать по два раза в уклонах и три раза в штреке и прошел 12,2 погонных метра выработок, выполнив норму на 3.085 процентов. Тов. Квашнин постелил семь кругов с полной перетяжкой кровли и нагрузил за смену 60 тонн угля.

Проходчик Николай Казадей, работая в этот же день на проходке уклона, выполнил за смену норму на 3.550 процентов. Николай Казадей прошел 6,3 погонных метра уклона.

Заработок Квашнина в этот день составил 3.500 рублей, а Николая Казадей 3.800 рублей. Соревнование за достижение небывалой производительности труда продолжается.

Так можно строить годами

Строительство мойки на шахте «Бутовка» поручено строительно-монтажной конторе треста «Кемеровоуголь». Прошло четыре месяца. Срок окончания строительства на исходе. Но строительство фактически законсервировано и конца ему не видно.

Другой пример.

Для расширения центральной электромеханической мастерской треста еще в прошлом году было решено построить новый станочный цех. Новый цех в жизни мастерской играет немалую роль. Он будет осваивать новую продукцию, новые механизмы горного оборудования, изготовлять запасные части.

В январские дни на строительной площадке этого цеха рабочие строительно-монтажной конторы приступили к земляным работам. Когда котлованы под фундамент здания были готовы, работники треста распорядились законсервировать строительство. Оказывается, в центре строительной площадки обнаружили старый шахтовый шурф. Два месяца никто не работал на этой новостройке. Затем трест вновь распорядился продолжать строительство. Оно попрежнему идет крайне медленно. Прошло более полгода, а корпуса не растут.

Работники треста несерьезно подготовились к строительству этого об'екта. Своевременно не было завезено на площадки в достаточном количестве строительных материалов, недоставало кирпича, гравия, бутового камня. Поэтому работы по закладке фундамента не были выполнены в срок, а отсутствие кирпича явно тормозит дальнейший ход строительства.

Думал ли об этом раньше руководитель стройки тов. Валитов?

В июле строительно-монтажная контора на шахтах треста ведет работу на десяти об'ектах. Но все они строятся преступно медленно.

Почему?

Строительно-монтажная контора в тресте на положении «бедной родственницы». Достаточно, например, сказать, что она не имеет даже своего автотранспорта. От случая к случаю машины посылаются на строительную площадку из автобазы. Выделенные 3—4 машины работают на строительных об'ектах иногда по два-три часа, потому что трест то и дело снимает их и посылает на выполнение других работ.

Руководство конторы решило построить шлакоблочный завод. Центрально-механической мастерской был дан заказ на изготовление двух прессов.

Прошло около двух месяцев. Заказ еще и не думали выполнять. Мелкий ремонт бетономешалки здесь делали целый месяц.

Строительно-монтажной конторе, ведущей строительство важных промышленных об'ектов, надо уделять исключительное внимание. Руководители треста «Кемеровоуголь» обязаны по-хозяйски относиться к требованиям и нуждам строителей.

А. СИБИРСКИЙ.

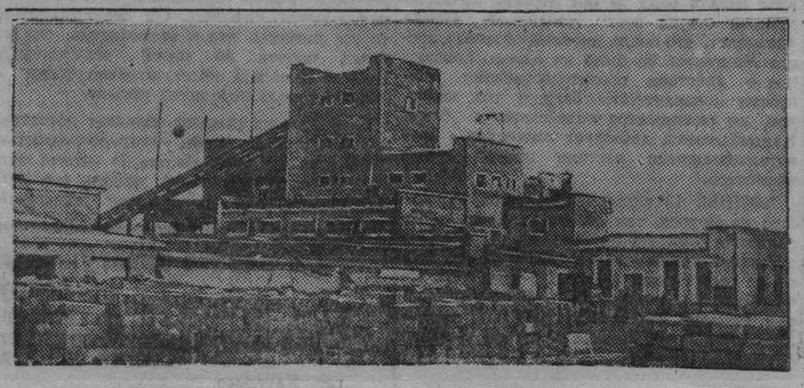

В Сталинске создается собственная строительная база.
На снимке: шлакоблочный завод строительного треста № 3, вступивший в строй.
Фото В. Булычева.

Гласность— основа соревнования

После гудка убрали рабочие места. Пожелали успеха товарищам в выполнении сменного задания. Прежде чем уйти из цеха, рабочие отработавшей смены остановились у доски показателей соревнования. Каждому интересно узнать о результатах вчерашней работы.

Большая сила и цеховая доска почета, плакат, стенгазета, «молния». Но когда об этом забывают или вспоминают после очередного подталкивания, относится к этому по-казенному, сухо, — соревнование меркнет. Стахановцы и лодыри оказываются в одних рядах.

Именно так получается за последние месяцы в ряде крупных цехов Кузнецкого металлургического комбината. На профсоюзных и партийных собраниях говорят много красивых слов о силе социалистического соревнования, но о повседневной кропотливой воспитательной работе забывают.

У среднесортников (начальник цеха тов. Фролов, председатель цехкома тов. Серов) подводят итоги соревнования раз в месяц, и хотя нерегулярно, но все-таки появляется запись на доске о ходе выполнения договоров. Зато в доменном и в четвертом механическом цехах (председатели цехкомов тт. Кудрияс и Новиков) ни разу не обсуждали с профсоюзным активом хода соревнования. О какой гласности соревнования может быть речь, если рабочие цехов не знают итогов своего труда даже за месяц!

Если мастер перед началом смены каждый раз говорит об успехах и погрешностях прошедшего дня, а на доске ежесуточно меняется цифра выполнения программы, тогда и договоры отдельных людей, участков, цехов приобретают силу. Но эти договоры безжизненны, когда их на другой день после подписания прячут навсегда в архив, как, например, в механическом цехе № 4. Здесь с начала 1946 года лишь в апреле сумели подвести итоги соревнования.

В первом мартене сталевар Василий Серков выступил инициатором индивидуальных пятилетних обязательств. Замечательное начинание не заглохло. Здесь не только говорят и пишут отчеты о соревновании, но и повседневно руководят им. Вместе с дирекцией профсоюзная и партийная организации установили переходящее красное знамя, ежемесячно вручаемое коллективу лучшей печи. Свежие производственные новости можно прочесть на доске показателей соревнования смен мартенов.

Завком профсоюза металлургов на каждом заседании включает в повестку дня вопросы соревнования. Об этом говорят последние протоколы от 15 мая, 19 июня и, наконец, от 3 июля. Прочитав их, можно притти к выводу, что роль соревнования профсоюзными руководителями цехов осознается достаточно. Но на деле у многих получается иное.

На-днях заводской комитет партии правильно указал на организацию соревнования «втихомолку» у копровиков (председатель цехкома тов. Чернов) и у рельсобалочников (председатель цехкома тов. Нелюбин). В этих коллективах начальники цехов тов. Сороко и Боровков также не считают нужным вникать в организацию соревнования.

Нерегулярно занимается проверкой соревнования и завком. У входа в центральные проходные ворота комбината стоит не один щит для показа передовиков. Есть, например, здесь щит: «Лучше всех сработал вчера», но заполняется он от случая к случаю. Редко увидишь сигналы об отстающих коллективах.

Гласность, постоянный показ лучших — в этом сила соревнования.

Н. ЗЕЛЕНИН.

г. СТАЛИНСК (Корр. «Кузбасса»).

Старатели Салаира— в фонд пятилетки

САЛАИР, 15 июля. (Корр. «Кузбасса»). Старатели Салаира с каждым днем увеличивают золотой фонд сталинской пятилетки. Коллектив артели «Сибирь» (председатель тов. Осокин, секретарь парторганизации тов. Пантягин) выполнила около двух годовых планов золотодобычи. Артель имени 7 ноября — полтора годовых плана. Старатели Козинского участка выполнили 8-месячный план золотодобычи.

Забойщик артели «Красное знамя» Торгунаков решил свою личную пятилетку выполнить в два с половиной года. Свое годовое задание новой пятилетки он выполнил досрочно — за полгода. Забойщик артели имени 17 парт'езда тов. Вагайцев, соревнующийся с Торгунаковым, также выполнил свое годовое задание по золотодобыче.

Почти все артели Салаирского прииска намного перевыполнили свои полугодовые задания.

ХИМИКИ ВСТУПИЛИ В СОРЕВНОВАНИЕ

С большим воодушевлением приняли обращение химиков трудящиеся Кемеровского завода, где директором тов. Гусенков.

Коллектив завода обещал дать в 1946 году на один миллион рублей сверхплановой продукции, увеличить на 12 процентов, по сравнению с прошлым годом, выпуск фталивого ангидрида, необходимого для производства пластических масс, освоить в предстоящем полугодии ряд новых марок красителей и полупродуктов для красителей.

Рабочие обязались сэкономить за счет внедрения рационализаторских предложений и снижения расходных норм по сырью, топливу и энергетике один миллион рублей, перевыполнить на 8 процентов годовой план по повышению производительности труда. Экономия прошедшего полугодия уже исчисляется 418 тысячами рублей.

Решено также ввести в эксплоатацию 3 тысячи квадратных метров жилплощади.

Хорошими показателями отмечают рабочие июльскую программу. Завод идет на 40 процентов выше графика.

Международный обзор

Заседающий в Париже Совет Министров Иностранных Дел закончил весьма существенную часть своей работы — подготовку мирных договоров с бывшими союзниками Германии — Италией, Румынией, Венгрией, Болгарией и Финляндией. Установлена дата созыва Мирной конференции и разослан утвержденный Советом Министров текст приглашения участникам конференции. Как известно, согласно решению Московского совещания Министров Иностранных дел, происходившего в декабре 1945 года, участниками Мирной конференции, созываемой на 29 июля, будет 21 государство.

На «Конференции четырех» длительные споры вызвал вопрос об определении правил процедуры Мирной конференции, на предварительной выработке которых настаивала советская делегация. Твердая и принципиальная позиция советской делегации в этом вопросе дала повод некоторым английским и американским газетам поднять шумиху о новом «тупике» и даже «неизбежном срыве» конференции.

Между тем советская позиция определялась необходимостью обеспечить четкую и плодотворную работу Мирной конференции. Была очевидной опасность превращения конференции в машину, штампующую готовые решения.

В ходе обсуждения этого вопроса американцы защищали положение о том, что представители четырех держав якобы не обязаны следовать совместно принятым решениям. Когда эта концепция подверглась критике со стороны советской делегации, американский представитель вынужден был заявить, что делегация США намерена придерживаться на Мирной конференции решений, принятых Советом Министров.

Американская газета «Нью-Йорк геральд трибюн», характеризуя дебаты на Совете Министров по вопросам процедуры Мирной конференции, отвечает, что «с самого начала эта конференция готовилась как средство собрать большинство голосов для вынесения решений, направленных против России по тем вопросам, которые западные державы не могут уладить непосредственно». Критикуя подобный подход к вопросу, газета отмечает, что «заявления русских являются здоровыми». Важные соглашения, которых достигли министры иностранных дел, утверждает газета, показывает, что «подобные результаты могут быть достигнуты при наличии достаточного терпения и настойчивости».

Резонность и обоснованность советских предложений по процедурным вопросам признали в конечном счете и участники «Конференции четырех». В ходе обсуждения процедурных вопросов была принята большая часть предложений советской делегации (о функциях генеральной комиссии, о правилах голосования, о комиссиях конференции). Таким образом, снова развеялись, как дым, разговоры о «тупике» и «несговорчивости» советской делегации.

Конференция приступила затем к следующему этапу своей работы — германскому вопросу, обсуждение которого носит предварительный характер. Началась дискуссия по внесенному американской делегацией проекту договора о разоружении и демилитаризации Германии.

В выступлениях В. М. Молотова с изложением позиции Советского Союза по германскому вопросу и по вопросу о судьбах Германии и мирном договоре с ней, встреченных с огромным интересом прогрессивной печатью, указаны четкие пути разрешения германской проблемы в интересах всеобщего длительного мира и демократического развития Европы. Практические предложения, выдвигавшиеся советской делегацией на «Конференции четырех» при обсуждении германской проблемы, логически вытекают и неотделимы от решений Крымской и Берлинской конференций. Между тем, ни английская, ни американская делегации до сих пор еще не изложили своих взглядов по основным вопросам будущего Германии, а их предложения и высказывания по отдельным практическим вопросам, связанным с германской проблемой, противоречат решениям «Большой тройки» в Крыму и Берлине.

Так, американский представитель, в своем выступлении, взял под сомнение решение Крымской конференции по вопросу о репарациях с Германии, что заставило советского представителя зачитать соответствующее решение, где ясно указано, что сумма репараций должна составлять 20 миллиардов долларов, причем, 50 проц. этой суммы идет Советскому Союзу. Английский представитель предложил такой порядок осуществления берлинских решений о вывозе товаров из Германии в качестве репараций, который практически означал бы отказ от репарационных поставок вообще. Тот же курс виден и в одностороннем решении американского генерала Клея о прекращении демонтажа германских предприятий, предназначенных к передаче в качестве репарационных поставок. Отрицательно отнеслись английская и американская делегации к советским предложениям, направленным на ускорение реализации решений «Большой тройки» по германскому вопросу, а именно — о плане уничтожения германской военной промышленности, обязательном для всех зон, и о проведении обследования хода ликвидации гитлеровских военных формирований во всех зонах. Между тем имеются сведения о том, что в некоторых зонах, в частности, в английской, сохранились значительные части германской армии.

Поскольку американская и английская делегации, как уже отмечалось, еще не изложили своих взглядов по германскому вопросу, было принято советское предложение посвятить специальную сессию совета Министров Иностранных Дел германской проблеме.

Такая сессия состоится осенью после генеральной Ассамблеи Об'единенных наций:

* * *

Внутриполитическая обстановка в Италии продолжает оставаться острой. Это нашло свое выражение в длительном правительственном кризисе, продолжающемся со 2 июня, когда выборы и референдум обеспечили победу республиканского строя. До сих пор не преодолены трудности, мешающие формированию нового правительства.

Итальянские консервативные круги делают все возможное для того, чтобы придать первому республиканскому правительству антинародный характер. Это особенно выявилось при обсуждении финансово-экономической программы будущего правительства.

Широкие массы Италии, переживающие сейчас все тяготы безработицы, дороговизны и недоедания, требуют, чтобы последствия затеянной и проигранной фашистами войны не перекладывались исключительно на плечи неимущих классов. В стране не прекращаются волнения, демонстрации и забастовки. Представители итальянской компартии, к которым, после ряда переговоров, присоединились социалисты, выдвинули широкую финансово-экономическую программу. Эта программа предусматривает необходимость осуществления чрезвычайных мероприятий для борьбы с безработицей и намечает повышение зарплаты и пенсий, с тем, чтобы привести их в соответствие со стоимостью жизни. Компартия предлагает введение прогрессивного имущественного и подоходного налога, осуществление государственного вмешательства в целях увеличения производства и т. д.

Однако бывший министр казначейства Корбино, подготовивший по поручению лидера христианско-демократической партии — де Гаспери финансово-экономическую программу, исходил в ней из прямо противоположных предпосылок.

Корбино, которому де Гаспери пытается обеспечить его прежний пост, связан с федерацией итальянских промышленников и широко известен как «кандидат американского банкира Джанини».

Подготовленный им финансовый план предусматривает защиту интересов крупных монополистов и ведет к дальнейшему ухудшению положения широких масс. Автор проекта «финансового оздоровления» выступает против повышения зарплаты и больше того — предлагает увеличение на 50 проц. квартирной платы, цен на хлеб и т. д. Естественно, что подобный проект был категорически отвергнут коммунистической и социалистической партиями.

Де Гаспери предложил свой проект, который также не мог удовлетворить насущные нужды страны. В ходе дальнейших переговоров де Гаспери принял ряд пунктов экономической программы коммунистов и социалистов. Однако лидеры христианско-демократической партии попрежнему возражают против повышения зарплаты и некоторых других предложений, сделанных левыми демократическими партиями. Таким образом, правительственный кризис продолжается. В связи с этим, некоторые реакционные итальянские газеты выдвигают проект организации кабинета без участия коммунистов и социалистов, т. е. без наиболее массовых и влиятельных партий страны.

Газета «Унита», комментируя идущие переговоры, указывает: «Де Гаспери находится на распутье между двумя программами: программой, поддерживаемой республиканским большинством партии, и программой ее монархического крыла, подсказанной ему на ухо промышленниками Севера и земледельцами Юга. Программа правительства, которую составит де Гаспери, не может быть и не будет программой конфедерации промышленников».

* * *

Румыния готовится к первым демократическим выборам. В печати опубликован проект избирательного закона, предоставляющий широкие права народу.

Незадолго до опубликования проекта избирательного закона в Румынии образовался блок демократических партий, которые, сохраняя свою идеологию и программу, пришли к соглашению о единой платформе-программе и списке депутатов.

В этот союз демократических партий вступили земледельческий фронт, социал-демократическая партия, коммунистическая партия, национал-либеральная партия Татареску, народно-национальная партия и национал-царанистская партия Александреску. Таким образом, в избирательной кампании об'единяются миллионы организованных румынских демократов и антифашистов. По всей стране происходят многолюдные собрания и митинги партий, входящих в блок. Его программу одобряют и к ней присоединяются молодежные и другие массовые организации.

Сплочение румынского народа вокруг демократических партий вызвало серьезную тревогу в лагере реакционных оппозиционных групп Маниу и Братиану, которые все более и более изолируются не только внутри страны, но и внутри собственных партий. Об этом красноречиво свидетельствует происходивший на-днях пленум центрального комитета национал-царанистской партии Маниу. Глава партии и его ближайшее окружение подверглись еще до пленума резкой критике со стороны рядовых членов, протестовавших против антидемократической направленности партии.

Желая избежать критики на пленуме и сохранить свой пост, Маниу заявил, что уходит в отставку. Его ближайшие приятели из руководящей головки партии срочно сколотили «делегацию», которая отправилась на дом к Маниу и «уговорила» последнего остаться у руководства партии. Этот трюк вызвал широкое недовольство в рядах царанистов. Румынская печать сообщает, что происходят собрания оппозиционных групп, готовящихся выйти из партии Маниу, достаточно скомпрометированной своими отношениями с преступным режимом Антонеску еще в период участия Румынии в гитлеровском блоке.

А. ШАТИЛОВ.

Вокруг „Конференции четырех“

ПАРИЖ, 12 июля. (Спец корр. ТАСС). Сегодня сессия Совета Министров Иностранных Дел закончила свою работу.

В течение дня состоялось два заседания. На утреннем заседании продолжалось рассмотрение германского вопроса.

Представитель французской делегации заявил, что он согласен на создание центральной германской администрации при том условии, что ее полномочия не будут распространены на Саар.

Вновь подтверждая французскую точку зрения о том, что Саар должен быть включен в таможенные границы Франции, Бидо в то же время высказался в пользу интернационализации Рура. Английский и американский представители поддержали французские притязания на отделение Саара от Германии и его включение в таможенные границы Франции. Советская делегация еще раз подтвердила свое заявление о том, что она не возражает против создания центральной германской администрации, как переходной меры к созданию центрального германского правительства. Однако вместе с тем она возражала против того, чтобы решать германские проблемы по частям, оставляя в стороне, например, такие вопросы, как вопрос о Руре, о репарациях и другие. Все эти вопросы неразрывно связаны между собой.

В рамках обсуждения германской проблемы французская делегация внесла предложение по вопросу о германском угле для Франции. Было решено поручить комитету экспертов представить не позднее 10 августа четырем правительствам доклад о мерах, которые надлежит принять в целях увеличения добычи угля в Германии, и об общих принципах, в соответствии с которыми германский уголь должен распределяться между внутренним потреблением и экспортом. Этот доклад должен быть рассмотрен Советом Министров до первого сентября 1946 года.

После окончания обмена мнениями по германской проблеме Совет Министров Иностранных Дел перешел к обсуждению австрийского вопроса. С советской стороны было внесено предложение, состоящее из четырех пунктов.

В первом пункте этого предложения отмечается, что новое контрольное соглашение, подписанное союзническим Советом Австрии 28 июня 1946 г., значительно расширяет компетенцию австрийского правительства, способствуя ликвидации остатков гитлеризма и окончательному отрыву Австрии от Германии, а также дальнейшему укреплению демократических порядков в Австрии.

Во втором пункте обращается внимание на сосредоточение в западных зонах Австрии 437 тысяч иностранцев, так называемых перемещенных лиц, из числа сражавшихся против союзников на стороне гитлеровской Германии югославских четников и усташей, венгерских салашистов, фашистских солдат Андерса, русских и украинских белогвардейцев, изменников-власовцев. Это обстоятельство представляет серьезную угрозу не только для внутренней безопасности демократической Австрии, но и опасность для соседних демократических государств. Ввиду этого советская делегация считает, что Совет Министров должен признать необходимой немедленную эвакуацию указанных иностранцев из Австрии.

В третьем пункте советского предложения отмечается, что успешное выполнение указанных выше задач создаст те необходимые предпосылки, которые позволят осуществить передачу австрийскому правительству всей полноты власти и полной независимости Австрии, что является основной целью союзных держав в Австрии.

Наконец, в четвертом пункте речь идет о том, что после окончания всей работы, связанной с договором с бывшими сателлитами Германии, должна быть начата подготовка проекта мирного договора с Австрией.

При этом советская делегация подчеркнула, что особую важность для союзных держав имеет вопрос о том, в какой мере проведены мероприятия по ликвидации остатков гитлеризма в Австрии и что конкретно предпринято для укрепления демократических порядков в этой стране. Нельзя забывать, что в Австрии с еще сравнительно небольшим населением было 600 тысяч членов гитлеровской партии, что составляет чуть не 20 процентов всего взрослого населения страны. В ответ на вопрос английского представителя, что значит окончательный отрыв Австрии от Германии, о котором идет речь в советском предложении, советский представитель напомнил, что в Австрии до сих пор действуют некоторые законы гитлеровской Германии, что там нередко и теперь поощряется пропаганда пангерманизма, который, как известно, был идеологическим оружием гитлеризма. В ответ на другой вопрос английского представителя, что означает укрепление демократических порядков в Австрии, советский представитель напомнил, что значительная часть средних чиновников, например, — в судах, которые служили при гитлеровском режиме, сохранили свои посты и в настоящее время. С 18 июня 1945 г. по 12 июня 1946 г. в Австрии было возбуждено судебное преследование против 15.356 человек, осуждено же из них было только 570 человек. Это означает, что преступные гитлеровские элементы в огромном большинстве случаев остаются безнаказанными. 25 марта 1946 года Союзный Совет в Австрии принял специальное постановление, в котором он обращал внимание Министерства юстиции на большое количество судебных дел против гитлеровцев, прекращенных без всяких оснований.

Признавая важность и неотложность проблемы так называемых перемещенных лиц, английская и американская делегации тем не менее возражали против принятия советского предложения по этому поводу и предложили отложить этот вопрос.

На Совете Министров Иностранных Дел был также заслушан доклад о работе, проделанной заместителями Министров, которым было поручено составить список вопросов, оставшихся неразрешенными по проектам мирных договоров. В результате обсуждения, по некоторым из этих вопросов Совет Министров принял определенные решения. По остальным же вопросам, оставшимся несогласованными, Мирной конференции будут представлены различные имеющиеся предложения.

ПРЕЗИДЕНТСКИЕ ВЫБОРЫ В МЕКСИКЕ

НЬЮ-ЙОРК, 12 июля. (ТАСС). 7 июля в Мексике состоялись президентские выборы. Официальные результаты еще не известны. Правительственная конституционно-революционная партия утверждает, однако, что победил ее кандидат Алеман. По неполным данным, Алеман получил 1.124 тыс. голосов, тогда как за его главного соперника Падилья было подано 172 тыс. голосов.

Алеман получил поддержку профсоюзов и других прогрессивных организаций. Падилья опирался во время выборов на влиятельные круги мексиканских промышленников.

РЕКОМЕНДАЦИЯ ПРЕДСТАВИТЕЛЯ СОВЕТСКОГО СОЮЗА В СОЮЗНОМ СОВЕТЕ ДЛЯ ЯПОНИИ

ТОКИО, 13 июля. (ТАСС). 1 июля член Союзного Совета для Японии от СССР генерал-лейтенант Деревянко представил рекомендацию о рабочем законодательстве. В своей рекомендации тов. Деревянко предлагает, чтобы верховное командование союзных держав дало указание японскому правительству принять необходимые меры с целью пересмотра и коренного улучшения существующего рабочего законодательства.

В числе мер, предложенных тов. Деревянко, значатся распространение рабочего законодательства на все категории рабочих и служащих, гарантирование свободы профессиональных союзов; запрещение дискриминации членов союзов; запрещение процедуры регистрации профсоюзов. Любые репрессии против рабочих за участие в забастовках, в том числе увольнение за это рабочих и служащих, должны быть строго запрещены.

Для определения взаимоотношений между рабочими и служащими, с одной стороны, и предпринимателями — с другой должны заключаться письменные коллективные договоры сроком не менее одного года, которые должны предусматривать процедуру найма и увольнения рабочих, их заработную плату, продолжительность рабочего времени и т. д. Женщины и мужчины должны получать за одинаковый труд одинаковую заработную плату. Для взрослых рабочих и служащих должен быть установлен 8-часовой рабочий день, или 48-часовая рабочая неделя, для подростков должен быть установлен сокращенный рабочий день.

В рекомендации перечисляются также меры, направленные на улучшение постановки дела социального страхования, охраны труда и здоровья рабочих. Рекомендация предусматривает также выплату пособий по безработице и пенсий престарелым рабочим и служащим, а также денежных компенсаций в случае временной потери рабочими и служащими трудоспособности.

В часы отдыха в колхозе им. Мичурина, Кемеровского района.
Фото И. Малышевского.

По родному Кузбассу

ГОРНЯКИ НА ОТДЫХЕ

ЛЕНИНСК-КУЗНЕЦКИЙ, 15 июля. (Корр. «Кузбасса»). Свыше тысячи горняков города проводят свой отпуск в Прокопьевском и Анжеро-Судженском домах отдыха.

На южных и сибирских курортах отдохнуло 150 человек.

В июле путевки на курорты вручены 22 горнякам. 240 человек выедут в дома отдыха.

КНИГА О МЕТАЛЛУРГАХ СТАЛИНСКА

СТАЛИНСК, 15 июля. На Кузнецком металлургическом комбинате готовится к изданию книга, посвященная истории завода, его работе в годы Отечественной войны и перспективам развития в четвертой сталинской пятилетке.

Большое место в книге отводится показу методов работы передовых стахановцев, изобретателям и рационализаторам комбината.

НОВАЯ ИЗБА-ЧИТАЛЬНЯ

ТАШТАГОЛ, 15 июля. (Корр. «Кузбасса»). Комсомольцы и молодежь колхоза «Наа-Конут», Усть-Кабырзинского сельсовета, решили своими силами построить здание для колхозной избы-читальни. Основные строительные работы сегодня закончены.

В новой избе-читальне будет большой читальный зал, библиотека и комната для занятий кружков художественной самодеятельности.

ШАХТНЫЙ КОПЕР — ЗА ДВЕ НЕДЕЛИ

Киселевскому монтажному участку «Госпроймонтаж» поручили разобрать постоянный деревянный копер шахты № 7-б, взамен его, поставить металлический. На всю работу дали 22 дня. Обычно, она производилась за два с половиной—три месяца.

Коллектив строителей, под руководством начальника монтажного участка И. Лаврентьева придумал специальное под'емное приспособление и сократил срок работ на 8 дней.

54.000 ЦЫПЛЯТ ДЛЯ УГОЛЬЩИКОВ

ОРС треста «Ленинуголь» оборудовал инкубаторно - птицеводческую станцию. Станцией уже передано подсобным хозяйствам и продано трудящимся города 11.500 цыплят. Сейчас заложено в инкубатор 25.000 яиц.

Всего в этом году инкубаторно-птицеводческая станция выдаст 54.000 цыплят.

Н. КАРЕЛИН.

ГАСТРОЛИ ДРАМТЕАТРА ИМЕНИ ОРДЖОНИКИДЗЕ

КИСЕЛЕВСК, 15 июля. (Корр. «Кузбасса»). 17 июля в городе начнутся гастроли драматического театра имени Орджоникидзе. Театр даст 15 спектаклей и покажет пьесы «Без вины виноватые», «Кому подчиняется время», «Женитьба Белугина», «Тот, кого искали», «Дама-невидимка» и др

Предвыборная кампания в Румынии

БУХАРЕСТ, 13 июля. (ТАСС). Предвыборная кампания в Румынии приобретает все больший размах. Ежедневно в различных городах и селах страны происходят многолюдные собрания, митинги, с'езды организаций партий, входящих в демократический блок.

6 и 7 июля в городах Бакэу и Фокшаны состоялись большие крестьянские празднества в связи с вручением крестьянам актов на пожизненное владение землей, полученной ими в результате аграрной реформы. На празднества собрались крестьяне из самых отдаленных уголков. Население этих двух городов и крестьянские делегации устроили восторженный прием прибывшему из Бухареста председателю земледельческого фронта Петру Гроза.

Выступивший на митинге с большой речью Петру Гроза отметил, что благодаря аграрной реформе созданы сотни тысяч новых крестьянских хозяйств. Касаясь внешней политики Румынии, Гроза призвал к дальнейшему укреплению дружбы и сотрудничества с СССР.

Митинги в Фокшанах и Бакэу завершились манифестациями, в которых приняли участие десятки тысяч трудящихся. Манифестанты несли плакаты, призывающие бороться на выборах за победу демократического блока.

С 6 по 9 июля во многих городах Румынии состоялись организованные социал-демократической партией предвыборные собрания. Выступивший в Клуже председатель венгерской группы Локатош выразил благодарность венгерского населения Трансильвании правительству за открытие 1.686 начальных и 127 средних школ, закрытых в прошлом реакционными правительствами.

От'езд группы армян из Сирии и Ливана в СССР

БЕЙРУТ, 12 июля. (ТАСС). Советский пароход «Россия» принял в бейрутском порту на свой борт 2.300 армян, которые следуют из Ливана и Сирии в Советскую Армению. 12 июля пароход покинул бейрутский порт. В момент его отхода на набережной собралось более 5 тысяч провожавших. Среди пассажиров парохода царило огромное воодушевление. Пароход покидал порт под звуки гимна Советской Армении, который пели от'езжающие и провожавшие их лица.

Бесчинства монархических банд в Греции

АФИНЫ, 13 июля. (ТАСС). Газета «Вима» публикует телеграмму из Ламии, посланную депутатом и бывшим министром Маламидасом представителю парламента. В телеграмме говорится: «Сразу же после того, как жандармский пост покинул деревню Перволи (район Домокоса), на нее напала банда монархистов численностью в 150 человек во главе с Вурлакисом. Бандиты ночью окружили деревню и обстреляли ее из пулеметов, а на рассвете согнали всех мужчин — 180 человек — к школе и избили их дубинами. Двое жителей убиты и 70 ранены. 35 человек тяжело раненых перевезено в клинику в Ламии. Положение их серьезно.

Одновременно другая банда в числе 100 человек во главе с Бузанасом и Кулукутасом сделала то же самое в деревне Коница».

Комментируя эту телеграмму, газета «Вима» обращает внимание на тот факт, что начальник жандармерии как раз накануне налета банд на обе деревни приказал вывести оттуда всех жандармов. Газета указывает, что после инсценированного ареста Манганаса не было ни одного сообщения о действии правительственных сил против монархических банд и что, наоборот, им оказывается содействие, а банда Кадамбликиса действует совместно с правительственными частями против левых элементов.

АФИНЫ, 13 июля. (ТАСС). По сообщению из Волоса, там арестован член центрального комитета партии левых либералов и бывший командующий силами ЭЛАС (военная организация греческого Национально-освободительного фронта) в Фессалии генерал Псиарис без пред'явления ему каких-либо обвинений. В знак протеста Псиарис об'явил голодовку.

ПОКУШЕНИЕ НА ПОРФИРОГЕНИСА В АФИНАХ

АФИНЫ, 13 июля. (ТАСС). Вчера ночью «неизвестные» лица бросили ручную гранату в квартиру члена ЦК компартии и бывшего министра труда Профирогениса. В момент взрыва Порфирогенис и его жена находились в другой комнате и поэтому остались живы.

Это покушение совпало с широкой кампанией в монархической печати, которая подстрекает монархических молодчиков к убийству коммунистов. Одновременно сторонники правительства в парламенте предприняли общее наступление на руководителей компартии, требуя их ареста, как «моральных вдохновителей» сопротивления, оказываемого левыми элементами вооруженным монархическим бандам и карательным отрядам жандармерии и армии.

ЗАБАСТОВКА В ТРИЕСТЕ И ЗОНЕ «А» ЮЛИЙСКОЙ КРАЙНЫ ПРОДОЛЖАЕТСЯ

БЕЛГРАД, 12 июля. (ТАСС). Как сообщает корреспондент ТАНЮГ, забастовка в Триесте и зоне «А» Юлийской Крайны длится уже 9 дней.

9 июля в предместье Горицы состоялся большой митинг, на котором рабочие единодушно решили продолжать забастовку до тех пор, пока их требования не будут удовлетворены. Гражданская полиция пытается силой заставить рабочих приступить к работе и производит аресты членов стачечного комитета.

Крестьяне в знак солидарности с рабочими регулярно снабжают их продовольствием.

В гавани Триеста бастуют все рабочие. Оккупационные военные власти вынуждены использовать для выгрузки пароходов немецких военнопленных.

Переговоры о формировании итальянского правительства

ЛОНДОН, 13 июля. (ТАСС). По сообщению лондонского радио, де Гаспери об'явил, что после 12-дневных напряженных переговоров ему удалось сформировать новое итальянское правительство. Министры сегодня принесут присягу. Христианско-демократическая партия имеет в правительстве восемь мест, включая пост премьер-министра, который занимает де Гаспери. Он будет также министром внутренних дел и до подписания мирного договора с Италией сохранит пост министра иностранных дел. После подписания мирного договора этот пост займет лидер социалистической партии Ненни, который сейчас является министром без портфеля.

Социалистическая и коммунистическая партии имеют в новом правительстве по четыре министерских портфеля.

Американский корреспондент о торговой политике США в Китае

НЬЮ-ЙОРК, 13 июля. (ТАСС) Вопреки опровержению министерством торговли США сообщений о том, что США наводняют Китай дешевыми текстильными товарами, шанхайский корреспондент газеты «Нью-Йорк геральд трибюн» пишет, что многие американские товары продаются в Китае дешевле соответствующих китайских товаров. Так, американский хлопок продается на 20 проц. дешевле китайского, а американское сухое молоко вытесняет натуральное китайское молоко. Вытесняются также специфические китайские товары, например, хлопчатобумажные ткани.

Ссылаясь на апрельскую таможенную статистику, корреспондент указывает, что Китай ввозит в 20 раз больше, чем вывозит. Многие обозреватели полагают, что безработица в китайских прибрежных городах и невозможность возобновить послевоенное производство на местных фабриках явились следствием создавшегося в Китае положения. Корреспондент высказывает предположение, что установление естественного уровня валютного курса, возможно, способствовало бы быстрому исправлению положения, но китайское правительство, по-видимому, не хочет пойти на это.

Новости зарубежной техники

НОВЫЕ СВЕРХСКОРОСТНЫЕ САМОЛЕТЫ В США

НЬЮ-ЙОРК, 13 июля. (ТАСС). В журнале «Американ Мэгэзин» опубликовано частичное описание первого самолета армии США, скорость которого превышает скорость звука.

На чертеже, иллюстрирующем статью, изображен самолет сигарообразной формы с острым носом и длинными узкими крыльями, прикрепленными к фюзеляжу под углом примерно в 45 градусов. В целях секретности чертеж несколько отличается от натурального самолета. Он имеет примерно те же размеры, что и истребитель, однако более прочен по своей конструкции. Крылья самолета исключительно тонки и имеют острую переднюю кромку.

Теоретически самолет обладает достаточной мощностью, чтобы лететь со скоростью 2.480 клм. в час на высоте 24 тысячи метров. Однако невозможно указать его летные качества до проведения испытаний. Первые полеты с включенными моторами будут совершены на скоростях меньших, чем скорость звука.

Второй самолет, который строится армией США и скорость которого будет превышать скорость звука, будет еще более мощным.

В официальном органе военно-воздушных сил американской армии — журнале «Американ эр-форс ревью» помещена статья капитана Андерсена, который заявляет, что военно-воздушные силы построили реактивный самолет «Х-1», который может совершать полет в стратосферу со скоростью более 1.600 километров в час.

Журнал сообщает также, что недавно был построен реактивный истребитель «Х-84», который с февраля произвел уже 20 испытательных полетов. Этот истребитель обладает скоростью свыше 940 клм. в час, с дальностью действия — 1.600 клм. и рабочим потолком — 12.000 метров.

По следам выступлений «Кузбасса»

„Забытая больница“

Осинниковский горисполком обсудил на своем заседании корреспонденцию «Забытая больница», опубликованную в «Кузбассе» 2 июня.

В сообщении секретаря горисполкома тов. Прокушевой говорится, что за плохую организацию питания больных зав. горбольницей Зеренков и зав. родильным домом Зинковская предупреждены. За срыв снабжения лечебных учреждений продуктами питания директор Осинторга Максимычев с работы снят. За недостаточный контроль в снабжении продуктами питания больных зав. горторготделом Чечин и зав. горздравом Некрасов строго предупреждены, и в случае повторения подобного явления, они будут сняты с работы.

Футбол в Юрге

На Юргинском стадионе состоялся футбольный матч между командами «Зенит» и сильнейшей командой СибВО. Игра была на редкость интересной и изобиловала захватывающими моментами. Результат игры 2:2. Публика тепло приветствовала дружно и тактично игравшие команды.

Второй матч состоялся с другой командой СибВО.

Под бурные аплодисменты на поле появились армейские футболисты. Быстрый темп игры не снизился в течение обоих таймов. Энергичная и слаженная игра команды «Зенит» дала результат 4:0 в пользу юргинцев.

В. ИВАНОВ,
член совета ДСО «Зенит».

Ответственный редактор
А. БАБАЯНЦ.

Об охране автогужевых дорог и искусственных сооружений

РЕШЕНИЕ № 548
ИСПОЛНИТЕЛЬНОГО КОМИТЕТА КЕМЕРОВСКОГО ОБЛАСТНОГО СОВЕТА ДЕПУТАТОВ ТРУДЯЩИХСЯ

гор. Кемерово. 7 мая 1946 года.

Исполком областного совета **решает:**

1. В целях упорядочения движения по автогужевым дорогам области и сохранения дорог, искусственных сооружений и придорожных насаждений от порчи и повреждений воспретить:

а) перепахивание и перекапывание дорог и полос отвода, сваливание на дорогу, в кюветы и на полосу отвода мусора, грязи, пастьбу скота на полосе отвода без разрешения дорожных органов, запашку полосы отвода под посевы и сооружение разного рода строений;

б) вырубку без разрешения дорожных органов всех пород леса и зеленых насаждений в полосе отвода;

в) езду по тем участкам дорог и мостов, где производятся дорожные работы (новое строительство, капитальный ремонт) при наличии установленных ограждений, об'ездов и соответствующих указательных знаков;

г) провоз по мостам грузов, вес которых превышает установленную нагрузку;

д) остановку всех видов транспорта, машин и скопление людей на мостах;

е) курение на мостах, ночевку и разведение костров ближе чем на 100 метров от мостов;

ж) переезд дорог и перегон скота в неустановленных местах и через боковые канавы;

з) движение по дорожному полотну тракторов, тракторных поездов и другого транспорта, имеющего металлические выступы на колесах.

Исключение может быть допустимо:

а) в зимнее время при покрове дороги плотным укатанным слоем снега не менее 15 см;

б) при подходах к мостам;

в) на пересечениях дорог;

г) при об'ездах встретившихся на пути препятствий.

2. Пропуск экипажей, превышающих нагрузку, установленную для моста, разрешается лишь по согласованию с дорожными органами и под их надзором, при условии устройства за счет владельца грузов дополнительных приспособлений, обеспечивающих безопасность моста.

Примечание: движение колесных тракторов с наличием шипов производится исключительно по специальным, нашитым по настилу моста, полосам из досок.

3. Автомобильный и гужевой транспорт должен двигаться только по правой стороне проезжей части дорог и мостов по ходу движения.

4. Все водители автомобильного транспорта обязываются:

а) останавливаться по требованию работников дорожных органов;

б) перевозить при наличии свободных мест и при попутном движении бесплатно работников дорожно-линейной службы, поездка которых связана с обследованием дорог и искусственных сооружений.

5. Обязать дорожные органы установить в 20-дневный срок предупредительные знаки у мостов с указанием предельной нагрузки и скорости движения по мостам.

6. Обязать все организации и частных лиц, имеющих строения в населенных пунктах, устраивать переездные мостики через дорожные канавы к своим усадьбам за свой счет.

7. Виновные в нарушении настоящего решения подвергаются в административном порядке предупреждению, или штрафу до 100 руб., или исправительным трудовым работам на срок до 1 месяца. В особо злостных случаях причинения государству материального ущерба (разрушение дорог, мостов и труб, порча древесных насаждений и т. п.) виновные привлекаются к уголовной ответственности в установленном законом порядке.

8. Наблюдение за выполнением настоящего решения возлагается на органы милиции, дорожные органы и исполкомы сельских советов.

9. Настоящее решение вступает в силу через 15 дней со дня опубликования его в печати и действует в течение 2 лет на всей территории Кемеровской области.

Председатель исполкома областного совета В. ГОГОСОВ.
Секретарь исполкома областного совета М. ФЕДОРИН.

ТЕАТР имени Луначарского —
16 июля — «Кому подчиняется время».
17—18 июля — «Женитьба Фигаро».
Начало спектакля в 8 час. 30 мин. вечера. Касса открыта с 3 часов дня.

Кинотеатр «Москва» — 16—17 июля — демонстрируется фильм —
«СИБИРСКИЕ ГВАРДЕЙЦЫ»
Сеансы (Большой зал): 1-30, 3, 4-30, 6 час. вечера.
Малый зал — «ПО ЩУЧЬЕМУ ВЕЛЕНИЮ».
Сеансы: 11, 1, 3, 5, 7, 9, 11 час веч.
С 19 июля цветной фильм «КАМЕННЫЙ ЦВЕТОК».

Кинешемский текстильный техникум производит набор учащихся на прядильное, ткацкое и плановое отделения.
Техникум готовит техников для хлопчатобумажных фабрик Советского Союза.
При техникуме имеются общежитие и столовая.
Приемные испытания с первого августа.
Заявления с документами направлять по адресу: гор. Кинешма, Ивановской области, Кинешемский текстильный техникум.
Дирекция.

Заводской комитет профсоюза Государственного ордена Ленина Кемеровского азотно-тукового завода им. XVIII с'езда ВКП(б) с 12-го июля 1946 года приступил к продаже на 2-й сезон путевок в санаторный пионерский лагерь в селе Бысказево городским организациям по разнарядке городской оздоровительной комиссии. Путевки будут продаваться по 18-е июля 1946 года включительно. После указанного срока путевки городским организациям продаваться не будут. Завком АТЗ.

Кемеровский коксохимический техникум Министерства черной металлургии производит набор студентов на 1946—1947 учебный год.
Техникум готовит: техников-технологов коксохимического производства — срок обучения 4 года; техников-механиков — срок обучения 4 года; техников-химиков — срок обучения 4 года; техников по планированию коксохимической промышленности — срок обучения 3 года. Для лиц с 10-летним образованием срок обучения 2 года. Подробные условия о приеме можно получить в техникуме ежедневно, с 9 ч. до 21 часа. Адрес: г. Кемерово, ул. Кирова, № 29. Тел. №№ 3-51 и 9-97.
Дирекция.

ТРЕБУЮТСЯ:
Кемеровскому центральному телеграфу: телеграфисты, бодисты, морзисты, контролеры и другие работники телеграфа.
Обращаться: бывшая 10-я школа, отдел кадров.

Отделу капитального строительства Кемеровского ордена Ленина коксохимического завода главный бухгалтер. Условия по соглашению. С предложениями обращаться в главную контору коксохимзавода.

Кемеровской автобазе: бухгалтеры групп. Оплата по соглашению. Справляться: г. Кемерово, ул. Ворошилова № 6.
Отдел кадров.

Учебно - производственным мастерским ВОГ: бухгалтер, завхоз. Барнаульская, 12 оплата по соглашению.

Опытный корректор в редакцию газеты «Кузбасс». Условия по соглашению. Обращаться по телефону 4-85.

ЯРМАРКА с 26 по 30 июля 1946 года ЯРМАРКА
в гор. Кемерово на Центральном базаре проводится
МЕЖРАЙОННАЯ КОЛХОЗНАЯ ЯРМАРКА
Колхозы, колхозники и трудящиеся единоличники!
Организуйте привоз сельскохозяйственных продуктов на ЯРМАРКУ
Торговые организации города в порядке встречной торговли вывозят на ярмарку на ПЯТЬ миллионов рублей промышленных товаров.
Ярмарком.

Адрес редакции и издательства: г. Кемерово, ул. Сталина, № 74. Телефоны: ответственного редактора — 2-24; зам. редактора — 4-85; ответственного секретаря редакции — 2-53; отделов партийного и пропаганды — 8-63; промышленности и транспорта — 15-36; сельскохозяйственного — 4-57; культурно-бытового — 2-37; отдела писем трудящихся — 17-12; директора типографии — 3-96; отдела об'явлений — 5-89, 14-21; отдела заказов издательства — 9-35.

ОГ07225. г. Кемерово, тип. изд-ва «Кузбасс». Тираж 60.000 Заказ № 309.