Пролетарии всех стран, соединяйтесь!

Кузбасс

Орган Кемеровского обкома и горкома ВКП(б) и областного совета депутатов трудящихся

121 (5846) | 16 ИЮНЯ 1946 г., воскресенье. | Цена 20 к.

СЕГОДНЯ В НОМЕРЕ:

1 СТРАНИЦА

ПЕРЕДОВАЯ «ПРАВДЫ» — БОЛЬШЕВИКИ — БОРЦЫ ЗА ТЕХНИЧЕСКИЙ ПРОГРЕСС.
УКАЗЫ ПРЕЗИДИУМА ВЕРХОВНОГО СОВЕТА СССР.
ПРИБЫТИЕ ТОВ. В. М. МОЛОТОВА В ПАРИЖ.
ВСЕСОЮЗНОЕ СОРЕВНОВАНИЕ ЗА ДОСРОЧНОЕ ВЫПОЛНЕНИЕ ЧЕТВЕРТОЙ ПЯТИЛЕТКИ.
ПО СОВЕТСКОМУ СОЮЗУ.

2 СТРАНИЦА

НАСТАЛИ ДНИ ПРОПОЛОЧНЫХ РАБОТ.
А. ГИЛЕВА — В ПОЛЕВОМ СТАНЕ.
В. ЧИРКОВ — НА ПАСТБИЩЕ.
МАЛЕНЬКИЙ ФЕЛЬЕТОН — Е. ПОПОВ — ЗА ЗАКРЫТОЙ ДВЕРЬЮ ТЕЛЕФОННОЙ СТАНЦИИ.
КОММЕНТАРИИ ИЗЛИШНИ.
Н. ЗЕЛЕНИН — САНАТОРИЙ В ТАЙГЕ.

3 СТРАНИЦА

ЛИТЕРАТУРНАЯ СТРАНИЦА.
А. ВОЛОШИН — НЕЛЬЗЯ УМИРАТЬ.
ДМ. УСОЛЬЦЕВ — В СТАРОЙ ШТОЛЬНЕ (РАССКАЗ).
Д. СЕРЕГИН, ВЛ. ОЛЬГИН, С. ХАРЛАМОВА, М. НЕБОГАТОВ — СТИХОТВОРЕНИЯ.

4 СТРАНИЦА

П. РЫСАКОВ — МЕЖДУНАРОДНЫЙ ОБЗОР.
ИНОСТРАННАЯ ИНФОРМАЦИЯ.
ПО РОДНОМУ КУЗБАССУ.

Большевики—борцы за технический прогресс

Сегодня вся наша страна с радостью узнает о новом выдающемся достижении социалистической индустрии. Ленинградский металлический завод имени Сталина выпустил первую в СССР турбину высокого давления мощностью в 100 тысяч киловатт. Эта турбина не только воплотила в себе последние достижения науки и техники, но ее творцы двинули советскую науку и технику вперед. Ленинградские металлисты, инженеры, ученые еще раз показали свою высокую техническую зрелость, профессиональное мастерство и большевистское умение смело решать сложнейшие технические задачи. В публикуемой сегодня телеграмме великий вождь партии и народа, глава советского правительства товарищ Сталин от лица всего советского народа поздравляет работников Ленинградского металлического завода, дает высокую оценку их труду и желает коллективу «дальнейших успехов в деле обеспечения технического прогресса в советском энергомашиностроении».

Ленинградский металлический завод имени Сталина принадлежит к числу лучших, передовых заводов Советского Союза, сыгравших выдающуюся роль в индустриализации нашей страны. Старейший завод турбостроения, он явился основой электрификации. Около 70 процентов всех паровых турбин отечественного производства и больше половины гидротурбин отечественного производства, установленных на электростанциях Советского Союза, носят на себе марку Ленинградского металлического завода имени Сталина — «ЛМЗ».

В годы Отечественной войны, когда славный город Ленина был зажат в тисках осады и две трети оборудования металлического завода имени Сталина было эвакуировано в глубь страны, когда враг угрожал самому существованию свободного советского государства, вера в нашу победу была столь сильна, что работники завода продолжали упорно трудиться над новыми советскими конструкциями турбин.

Коллектив завода пишет в рапорте товарищу Сталину: «Бомбы и снаряды, разрушавшие цехи завода, не могли сломить упорства трудящихся, которые, чувствуя повседневную Вашу заботу и внимание к нам, ленинградцам, день и ночь ковали оружие для фронта. В то грозное время стотысячная турбина была для сталинцев символом победоносного окончания войны, символом мирного созидательного труда. Поэтому весь коллектив после разгрома гитлеровской Германии с горячим энтузиазмом начал претворять в жизнь смелую мысль конструкторов».

Эта мысль теперь претворена в жизнь! До войны завод выпускал турбины обычного, нормального давления. В новой турбине давление пара втрое больше, температура на 80 градусов выше, а число ее оборотов равняется трем тысячам в минуту. Отныне все паровые турбины Ленинградского металлического завода будут только турбинами высокого давления. Установленные на электрических станциях страны, они будут потреблять значительно меньше топлива, чем прежние довоенные турбины.

Достижение ленинградских металлистов замечательно тем, что оно показывает наличие в нашей стране огромных сил для неустанного технического прогресса. Борясь за достижение довоенного уровня производства, наша страна стремится к тому, чтобы не просто возобновить производство довоенной продукции, а сделать эту продукцию современной, стоящей на уровне лучших достижений советской и мировой науки и техники. Мы хотим не только иметь много машин, турбин, тракторов, автомобилей, — мы хотим, чтобы каждая советская машина являла собой образец последних технических достижений.

Одной из важнейших задач новой сталинской пятилетки, как о том гласит Закон о пятилетнем плане, является: «Обеспечить дальнейший технический прогресс во всех отраслях народного хозяйства СССР, как условие мощного под'ема производства и повышения производительности труда, для чего необходимо не только догнать, но и превзойти в ближайшее время достижения науки за пределами СССР».

Наша партия, советское правительство проявляют исключительную заботу о развитии советской науки и техники. Товарищ Сталин лично, повседневно занимается вопросами научно - технического прогресса, требуя того же от всех государственных и партийных работников.

Особое значение имеет технический прогресс машиностроения, ибо именно эта отрасль промышленности призвана технически вооружать и перевооружать всенародное хозяйство нашей страны. Прогресс нашей металлургии, энергетики, топливной промышленности, транспорта, сельского хозяйства прежде всего зависит от того, какое оборудование, какие станки и орудия производства даст им машиностроение. Ленинградцы показали, что нашим машиностроителям по плечу грандиозные задачи новой пятилетки.

Но технический прогресс никогда не происходит сам собою. Он возможен при условии, если конструкторские и инженерные кадры воспитываются в духе смелого новаторства, если хозяйственные и партийные организации дружно поддерживают почин новаторов, если научные достижения быстро проводятся в жизнь. Коллектив Ленинградского металлического завода имени Сталина не только воспитал зрелых конструкторов, но он обеспечил им всемерную поддержку, он развернул большую научную и исследовательскую работу внутри завода, он привлек силы научных учреждений, он с большевистской настойчивостью и энергией ломал все преграды на пути новой техники и добился ее промышленного применения.

Нельзя еще сказать, что так же обстоит дело на всех наших предприятиях. Элементы технической косности, неповоротливости, консервативности дают о себе знать. С большим трудом, со скрипом идет освоение некоторых новых современных образцов продукции на ряде заводов электропромышленности, станкостроения, тяжелого машиностроения. Автомобильные заводы пока еще не укладываются в сроки освоения и массового производства новых типов грузовиков и легковых машин. Недавно в «Правде» приводились примеры бюрократического отношения к изобретателям и изобретательству, имеющие место в аппарате Министерства машиностроения и приборостроения. Первые отклики на эти материалы показывают, что невнимание к изобретательству имеет, к сожалению, место не только в одном этом Министерстве. Кое-кто отмахивается от изобретателей, рационализаторов, новаторов производства. Работа, связанная с применением новой техники — перестановка оборудования, изменение технологии и т. д. — воспринимается иногда как излишняя обуза, которая нарушает спокойствие хозяйственного руководителя. С подобным отношением к новой технике необходимо покончить как можно скорее, как с явлением, противным духу большевизма!

Приветствие товарища Сталина коллективу Ленинградского металлического завода должно быть и, несомненно, будет воспринято всеми работниками социалистической промышленности как боевой призыв к завоеванию новых успехов технического прогресса. Поздравление товарища Сталина показывает всем советским людям, как высоко ценит наша партия, наш великий вождь творцов новой техники. Большая производственная и научно-техническая победа Ленинградского завода зовет весь советский народ к новым победам на хозяйственном фронте, к успешной борьбе за решение задач новой сталинской пятилетки, к дальнейшему укреплению могущества нашей великой Родины!

(Передовая «Правды» за 14 июня).

Указ Президиума Верховного Совета СССР

ОБ ОБРАЗОВАНИИ МИНИСТЕРСТВА МЕДИЦИНСКОЙ ПРОМЫШЛЕННОСТИ СССР

1. Образовать Министерство медицинской промышленности СССР на базе предприятий химико-фармацевтической, медико-инструментальной и протезной промышленности Министерств здравоохранения СССР и союзных республик и Министерств социального обеспечения союзных республик.

2. Передать Министерству медицинской промышленности предприятия и организации согласно списку, утвержденному Советом Министров СССР.

Председатель Президиума Верховного Совета СССР
Н. ШВЕРНИК.

Секретарь Президиума Верховного Совета СССР
А. ГОРКИН.

Москва, Кремль. 14 июня 1946 года.

Указ Президиума Верховного Совета СССР

О ПРЕОБРАЗОВАНИИ КОМИТЕТА ПО ДЕЛАМ ГЕОЛОГИИ В МИНИСТЕРСТВО ГЕОЛОГИИ СССР

Преобразовать Комитет по делам геологии в Министерство геологии СССР.

Председатель Президиума Верховного Совета СССР
Н. ШВЕРНИК.

Секретарь Президиума Верховного Совета СССР
А. ГОРКИН.

Москва, Кремль. 14 июня 1946 года.

Прибытие тов. В. М. Молотова в Париж

ПАРИЖ, 14 июня. (ТАСС). Сегодня, 14 июня, вечером в Париж прибыл для участия в работах открывающегося завтра совещания министров иностранных дел Министр Иностранных Дел СССР тов. В. М. Молотов, а также заместители Министра Иностранных Дел СССР А. Я. Вышинский и В. Г. Деканозов.

На аэродроме Бурже тов. В. М. Молотов и сопровождающие его лица были встречены послом СССР во Франции А. Е. Богомоловым, послом СССР в Англии Ф. Т. Гусевым, всем составом посольства СССР во Франции, а также заместителем министра иностранных дел Французской Республики г-ном Шнейтер и другими французскими официальными представителями.

Всесоюзное соревнование за досрочное выполнение четвертой пятилетки

Большая победа азотчиков

Вчера, 15 июня, ночью коллектив ордена Ленина азотно-тукового завода одержал большую победу, выполнив полугодовой план. До конца месяца азотчики дадут на пять с лишним миллионов рублей продукции. Страна получит дополнительно удобрений на 60 тысяч гектаров.

Н. СОРОКИН,
директор ордена Ленина азотно-тукового завода.

★ ★ ★

13 июня цех тов. Квиткова ордена Ленина азотно-тукового завода одержал новую победу, закончив полугодовой план. Коллектив цеха по-большевистски боролся за выполнение своих обязательств, взятых в новогоднем отчете великому Сталину.

По сравнению с прошлым полугодием цех выпустил продукции на 50.9 процента больше, снизив потери аммиака в отделе нейтрализации на 4.7 процента. Потери готовой продукции в отделении выпарок снизили на 10 проц. Производительность труда увеличилась на 52 процента, себестоимость против плана снижена на 1.6 процента.

Особенно успешно работала смена Антонины Помочевой. Аппаратчики смены тт. Тахтаева и Немцева добились снижения потери сырья и готовой продукции на своих участках на 16—17 процентов.

Хороших показателей добились смены тт. Бабушкиной и Пучниной. Аппаратчики тт. Кадошникова, Хомякова, Мажаева, Сысуева и Чернокульская дали высокий процент производительности и снижения потерь продукции.

В цехе нет ни одного рабочего, который бы не выполнил производственной нормы.

Коллектив цеха обязался закончить годовой план к 25 декабря.

На 1.273 тысячи рублей сверхплановой продукции

Завод «Руда» закончил полугодовую программу еще 29 мая. На 15 июня выдано продукции сверх полугодового плана на 1.273 тысячи рублей. Себестоимость сравнимой продукции за пять месяцев снижена на 9,4 процента.

Все цехи завода завершили полугодовую программу.

Хорошо работает коллектив завода и с первых дней июня. За 14 дней выдано сверхплановой продукции на 170 тысяч рублей. Лучшие цехи на заводе — тт. Паскевич, Щербака, Ардашева и Казанцева.

Смена мастера Остромуховой из цеха тов. Ардашева является одной из лучших молодежных смен на заводе. В мае она заняла третье место во Всесоюзном соревновании и несколько раз держала первенство по заводу. План первого полугодия смена выполнила на 15 июня на 105 процентов.

Передовой на заводе является также смена Грецкой из цеха Казанцева. Два раза подряд она завоевала первенство по заводу. Полугодовой план выполнен ею на 156 процентов. За 14 дней июня смена выполнила месячную программу на 55 процентов.

Лучшая бригада на заводе — тов. Дубко, работающая в электроцехе. Она систематически перевыполняет нормы в два раза.

У. ЧАПЛЫГИНА,
старший экономист завода «Руда».

Девять месячных норм за пять месяцев

Многие цехи завода, где директором тов. Гусенков, завершили полугодовую программу. Одними из первых — еще в мае — справились с шестимесячным заданием цехи тт. Желдака, Тарасова и Баркова.

Соревнуясь за досрочное завершение пятилетки, бригада такелажников тов. Толкалова за пять месяцев дала девять месячных норм. За этот же срок комсомольско - молодежные бригады Куприяновой и Сушильниковой выполнили задание 7—6 месяцев.

Хороших производственных показателей добиваются стахановцы завода. Так, кузнец Болкунов вдвое перевыполнил задание четырех месяцев. Девять месячных норм выработал в мае автогенщик Шапкин.

Электрики повысили качество работы

За последнее время значительно улучшила работу Кемеровская ГРЭС.

Сейчас успешно проходит ремонт котлов, промышленные предприятия полностью обеспечиваются электроэнергией.

Станция имеет большую экономию электроэнергии на собственные нужды.

Коллектив передового механического цеха (начальник тов Бахтин) с успехом трудится над производством запасных частей для ремонта оборудования, из 60 процентов перевыполняя суточные задания.

Без аварий и брака работает турбинный цех (начальник тов Алтухов). Лучшая в цехе смена тов. Полякова ежедневно перевыполняет задание, не допуская ни малейших эксплоатационных нарушений.

На десять процентов сокращен срок простоя вагонов под выгрузкой рабочими топливно-транспортного цеха, руководимого тов. Никифоровым.

Коксовики перевыполняют график

Самоотверженно трудится в июне коллектив Кемеровского коксохимического завода.

За четырнадцать дней трудящиеся завода дали 937 тонн кокса дополнительно к плану. Все химические цехи работают ритмично, перевыполняя суточные графики.

Впереди других идет цех тов. Базыля, имеющий 117 процентов плана.

Журавлевская запань Кемеровского лесокомбината. Она находится на реке Промышленка, где сейчас проходит разбор после молевого оплава. Разбор ведет бригада рабочих сплавщиков. На переднем плане — бригадир тов. Ульяненко В. Л.

Фото И. Малышевского.

Скоростники сокращают продолжительность плавок

СТАЛИНСК. 15 июня. (Корр. «Кузбасса»). Средняя продолжительность процесса сталеварения сейчас в обоих мартенах Кузнецкого комбината выше нормы. Поэтому велико значение скоростных плавок. В первом мартене с начала июня их было выпущено 10. Последние две плавки выдали сталевары Михаил Буркацкий и Михаил Саенков. Михаил Буркацкий в этом месяце уже сварил три скоростных плавки, на его сверхплановом счету более 500 тонн стали. Две скоростных плавки имеет сталевар Иван Федоров.

Сталевары первого мартена обязались ежемесячно давать каждый по 2—3 скоростных плавки.

Обязательства молодых железнодорожников

Молодые рабочие Беловского железнодорожного узла делом отвечают на призыв транспортников Юга. Молодежные бригады довели производительность труда то 150—160 процентов. В мае молодежные электровозы провели 29 тяжеловесных поездов.

По бригадам и сменам, связанным с движением поездов, молодежь решила летний график выполнить на 100 процентов и увеличить техническую скорость на 6 километров в час, а среднесуточный пробег — на 40 километров и довести пробег между под'емочным ремонтом электровоза до 120 тысяч километров.

На узле создаются три комсомольско-молодежные бригады доблестного труда и два звена по скоростной обработке путей. В фонд восстановления и развития железнодорожного транспорта решено отработать каждому железнодорожнику не менее 20 часов в нерабочее время.

Годовой план золотодобычи выполнен

Гурьевск, 15 июня. (Корр. «Кузбасса»). Сегодня коллективы старателей Салаирского приискового управления досрочно закончили полугодовую производственную программу золотодобычи. Передовой Козинский участок еще 1 июня выполнил годовой план золотодобычи.

Коллективы старательских артелей Козинского участка решили к 5 декабря дать два годовых плана.

Производительность труда возросла в десять раз

Не так давно на работу в «Сибэнергомонтаж» при Кемеровской ГРЭС поступил бывший фронтовик Григорий Иванович Кульпихин. Первое время он выполнял должность мастера по монтажу и принимал активное участие в аварийных и срочных работах по котельному цеху.

Затем тов. Кульпихина назначили техноруком. В это время проводилась большая трудоемкая работа по переделке пароперегревателя на девятом котле. Работа эта связана с резкой труб ножовками и заделкой фасок под сварку напильниками. При недостатке квалифицированных рабочих ремонт девятого котла грозил затянуться на долгое время.

Техорук Кульпихин составил эскиз на изготовление машинки для снятия фасок на трубах диаметром до 48 миллиметров. Машинка была быстро сконструирована и передана для эксплоатации монтажным бригадам Сотникова и Козина.

Применение машинки тов. Кульпихина позволяет зачистить фаску одного конца трубы в три минуты. Всего, таким образом, бригады заделали в короткий срок 500 с лишним концов труб. Сэкономлено много напильников и рабочего времени.

Вес машинки — 6-7 килограммов. Работать ею можно вручную и электромотором. Изобретение тов. Кульпихина ускоряет процесс работы в десять раз.

П. СОТНИКОВ.

По Советскому Союзу

ВЕСНА НА ПАМИРЕ

ФРУНЗЕ. На Памире наступила весна. Лишь кое-где на перевалах Катын-Арт, Кзыл-Арт и в Алайской долине еще лежит снег. Сотни ремонтников управления памирской шоссейной дороги вышли на работу и за 10 дней вывезли и уложили свыше 8.000 кубометров гравия. Круглые сутки работают здесь шесть грейдеров, десятки автомашин.

По тракту Ош—Хорог открылось регулярное автомобильное движение. В поселки высокогорного Памира пошли первые весенние грузы.

(ТАСС).

ПРОДОЛЖИТЕЛЬНЫЙ ПОЛЕТ СУБСТРАТОСТАТА «СССР ВР-77»

13 июня с площадки Центральной аэрологической обсерватории Главного управления гидрометеослужбы СССР в продолжительный научно-исследовательский полет отправился субстратостат «СССР ВР-77», об'емом в 2.200 кубических метров. В составе его экипажа — пилот 1-го класса Зиновеев и научные сотрудники Костарев, Боровиков и Зайчиков.

* * *

В полдень были закончены все приготовления к старту. Научные сотрудники обсерватории в последний раз проверили приборы, подвешенные на стропах и установленные в самой гондоле. Все в порядке! В этот полет обсерватория отправляет ряд новых научных приборов, в том числе аппараты для измерения микроколебаний температуры на различных высотах.

... В 13 часов 25 минут субстратостат «СССР ВР-77» поднялся в воздух и, уносимый ветром, вскоре скрылся в восточном направлении.

По полученным в Центральной аэрологической обсерватории сведениям, субстратостат «СССР ВР-77» продолжает двигаться на восток с попутным воздушным потоком. Скорость его полета превышает 60 километров в час. Субстратостат должен продержаться в воздухе более суток.

Центральная аэрологическая обсерватория в течение последнего месяца провела уже более 20 высотных и продолжительных научных полетов.

(ТАСС).

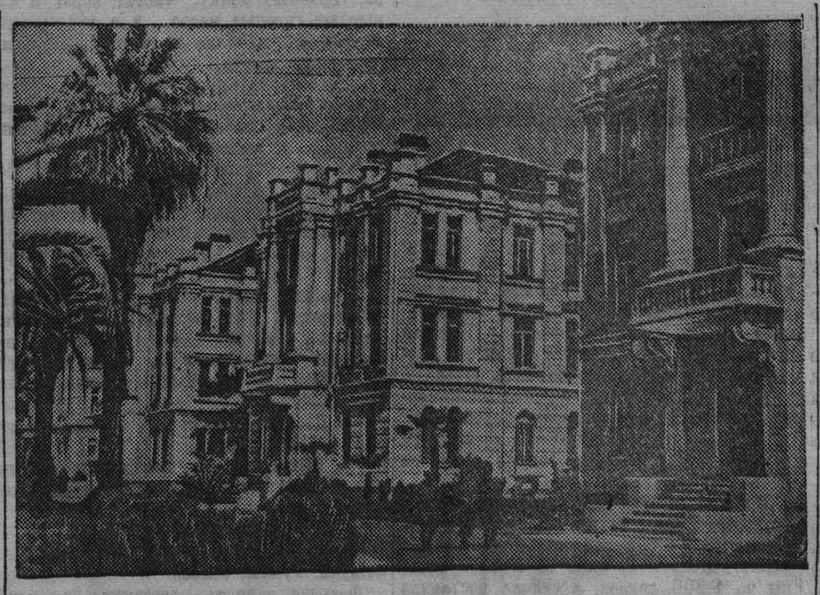

Абхазская АССР. После 4-летнего перерыва вновь открылся Гульрипшский санаторий для больных туберкулезом.

На снимке: здание Гульрипшского санатория.

(Фотохроника ТАСС).

ГОСУДАРСТВЕННЫЙ УНИВЕРСИТЕТ В УЖГОРОДЕ

Министерство высшего образования СССР издало приказ об открытии Государственного университета в Ужгороде, Украинской ССР. Занятия начнутся в нынешнем году. На первый курс будет принято 180 студентов. При Ужгородском университете организуются годичные подготовительные курсы.

(ТАСС).

СТРОИТЕЛЬСТВО СЕРНОГО РУДНИКА НА ВЫСОТЕ 1.700 МЕТРОВ

ФРУНЗЕ. В горах Киргизского хребта, на высоте 1.700 метров над уровнем моря, лежит крупнейшее в Средней Азии месторождение серного колчедана. По плану новой пятилетки здесь должен быть создан новый серный рудник.

Строительство рудника уже началось. Проложена половина трассы рудопровода, устанавливаются трубы для бурения скважин на глубину 400 метров.

(ТАСС).

НОВОЕ В СТРОИТЕЛЬСТВЕ ДОМЕННЫХ ПЕЧЕЙ

В послевоенном пятилетии должно быть восстановлено и построено 45 доменных печей. При таком огромном об'еме работ особое значение приобретает применение наиболее рациональных методов строительства. До сих пор основные металлоконструкции домен были клепаными. Клепка требует значительного расхода металла и отнимает немало времени. В целях ускорения строительства и экономии металла в новой пятилетке намечается широко применить электросварку основных конструкций домен и кауперов. Подсчеты показывают, что при сварных конструкциях экономится до 16 процентов металла, на 35 процентов сокращается общий расход капитальных затрат. По прочности электросварные конструкции не будут уступать клепаным.

В настоящее время Государственный институт по проектированию металлургических заводов разрабатывает рабочие чертежи новых домен. Первой печью из этой серии явится восстанавливаемая домна № 4 «Запорожстали». Следующими печами с электросварными кожухами будут домна № 7 Магнитогорского комбината, № 4 Ново-Тагильского завода и восстанавливаемая домна № 2 «Азовстали».

Помимо цельносварных металлоконструкций, домны новой пятилетки будут иметь и ряд других важных особенностей. Одна из них — увеличенные против обычных поперечные размеры за счет некоторого снижения высоты. Это должно сделать их работу более интенсивной. Впервые будут применены мощные миксерные ковши для чугуна емкостью в 200 тонн, вместо применяемых в настоящее время ковшей в 80—100 тонн, а также сдвоенные ковши для шлака с чашами по 16 кубических метров вместо 11-метровых. Вводится новое автоматическое управление системой загрузки, лебедками для замера уровня шихты, распределителем шихты и т. д. Будет производиться автоматическая регистрация веса шихты.

(ТАСС).

Настали дни прополочных работ

Колхозники Кузбасса! Все силы на прополку, взмет паров и силосование! Боритесь за высокое качество полевых работ!

★ ★

32 колхоза пропалывают посевы

КРАПИВИНО, 15 июня. (По телефону). В колхозе «Коминтерн» хорошо посеяли пшеницу — перекрестным способом, на хорошей земле. Но все же показались сорняки. Полеводческая бригада вышла на прополку. Разбились на звенья. Установили нормы, задания каждому в зависимости от засоренности участка. Из 60 гектаров семенного участка 42 уже прополото.

Начал прополку семеновский колхоз «Красные орлы», прополовший в первый день 7 га. Вчера начали пропалывать посевы колхозы «Серп и молот», имени 18 партс'езда.

32 колхоза ведут уже прополочные работы. Главным образом сейчас пропалываются овощи на огородных участках, где после прошедших дождей бурно стали прорастать сорняки. Огородным бригадам трудно самим справиться, на помощь им пришли полеводческие звенья.

Подготавливаются усиленно силосные ямы. Завтра начинается в колхозах закладка силоса. С 20 июня намечается приступить к сенокошению.

Дружная прополка

БЕЛОВО, 15 июня. (По телефону). Хороши всходы в колхозе «Подарок Октября». Но и хорошие всходы могут пострадать, если за ними не доглядеть. В колхозе следят за посевами. Показались сорняки. В поле вышла полеводческая бригада. На прополку привлекли и домохозяек, и подростков. Подростков организовали в звенья, во главе каждого поставили колхозника, и под его руководством ребята хорошо ведут прополочные работы.

В колхозе «Красный труд» вместе с полеводческой бригадой на прополку вышло все взрослое население села. Привлекли подростков. Установили им задание — прополоть каждому по 30 соток. Подростки нормы выполняют. Почтальон Бегушев успевает и с почтой справиться, и на прополке поработать.

Красное знамя

Мы боролись за него долго и упорно. И вот теперь оно у нас. Колхозники хорошо поработали, и труд их не пропал даром. Колхозы нашего сельсовета к 9 июня посеяли 1.341 гектар вместо 1.329 по плану. Несмотря на то, что весна в этом году была поздняя, мы закончили сев на 21 день раньше, чем в прошлом году. За два—три дня мы надеемся посеять сверх плана еще гектаров 80.

Первым в сельсовете закончил сев колхоз «Дружба» (председатель тов. Дудкин). Колхозники ежедневно перевыполняли нормы выработки. Хорошо работали трактористы обслуживающей колхозы Начинской МТС. Тракторист Иван Тютиков ежедневно давал две нормы. На немного отставали от него Петр Обухов, Михаил Осипов, Анатолий Русаков. Сеяльщик Парфенов засевал 20 гектаров в день вместо 12 по норме.

Сейчас колхозы деятельно готовятся к сенокосу. Колхоз «Дружба» уже закончил ремонт сенокосилок и другого инвентаря. Скоро закончат и остальные колхозы.

М. ЮРЧЕНКО,
председатель Власиховского сельсовета, Яшкинского района.

В колхозе имени Мичурина, Суховского сельсовета, полным ходом идет ремонт уборочных сельскохозяйственных машин.

На снимке: кузнец Щеглов И. С. за ремонтом сенокосилки.

Фото И. Малышевского.

В полевом стане

Мы подходим к небольшому домику в поле. Это полевой стан колхоза имени Ворошилова, Тисульского района.

Приятно посидеть, отдохнуть здесь в короткие часы обеденного перерыва. Проходит усталость, прибавляются силы. Здесь живет молодежная женская тракторная бригада Ульяны Лыковой.

В стане чисто, уютно. Стены побелены. На окнах белоснежные занавески. Симметрично развешаны, красиво оформленные плакаты, призывающие членов бригады к быстрейшему выполнению плана полевых работ.

В красивую рамку вставлен плакат — обращение бригады Ермаковича ко всем трактористам области. Содержание его знает каждый член молодежной бригады.

Бросаются в глаза яркокрасные, белоголубые цветы, расставленные на окнах и на столе. Девушки-трактористки любят цветы. Каждый день они приносят в стан свежие букеты.

Придя со смены, девушки умываются, приводят себя в порядок, ужинают, а потом читают газеты. Трактористки и колхозники имеют возможность через каждые два дня помыться в бане. Рядом с полевым станом кухня, где готовят вкусные обеды. В полевом стане имеются часы, радио.

Находясь в далекой степи, не бывая целыми месяцами в колхозе, молодые трактористы слышат бой кремлевских курантов, голос столицы нашей родины. Девушки слушают музыку и песни любимой Москвы, узнают новости из жизни Советского Союза и заграницы.

Уютная обстановка полевого стана поднимает двух молодых трактористок. Неслучайно тракторная бригада Лыковой занимает одно из первых мест в районе. Каждая молодая трактористка выработала на 1 июня 1946 года по 230 га на 15-сильный трактор. Рабочий день бригады строго спланирован. Придя с работы, трактористка уже видит на доске показателей результаты своего трудового дня. «Боевой листок» отражает жизнь бригады.

Примерно также выглядит тракторный вагончик молодежной тракторной бригады колхоза «Авангард», Гурьевского района.

Наружная окраска вагончика сливается с зеленым травяным покровом земли. Внутри вагончик покрашен в голубой цвет. На стенах — убранные полевыми цветами портреты вождей, лозунги, плакаты, обращение кузнецких трактористов и условия областного социалистического соревнования молодежных тракторных бригад, за выполнение которых борются трактористы. На столе — полевые цветы. Рядом с тракторным вагончиком кухня.

Учетчик-агитатор ежедневно заносит на доску показателей итоги рабочего дня бригады и каждого тракториста в отдельности.

К сожалению, не везде молодые трактористы и колхозники имеют такие полевые станы, вагончики, где можно культурно отдохнуть после работы. Плохо живут молодые трактористы колхоза «Красная Армия», Гурьевского района (председатель колхоза т. Петров). В стане грязно. Трактористы не имеют мыла, чтобы помыться после работы. Нет горячей воды и ребята вынуждены мыться водой из болота.

Таких тракторных вагончиков и полевых станов еще немало в колхозах области. В каждом колхозе есть полная возможность привести полевые станы в культурный вид. Нужно только желание, инициатива. Требуется совсем немного сил и времени для того, чтобы привести в чистый вид помещения, огородить, насадить деревья, сделать физкультурную площадку, беговые дорожки, волейбольное поле, турник и тогда свободное время молодежи будет заполнено полезными и здоровыми развлечениями.

В течение лета необходимо навести полный порядок во всех полевых станах и тракторных вагончиках.

Комсомольцы и молодежь должны быть первыми зачинщиками этого большого дела, должны своими руками сделать все необходимое, чтобы полевые станы наших колхозов стали такими, как в колхозе имени Ворошилова, Тисульского района.

А. ГИЛЕВА.
инструктор обкома ВЛКСМ.

Усиливается вспашка паров

ПРОМЫШЛЕННАЯ, 14 июня. (По телефону). Развертывается вспашка паров. В колхозе имени Николая Островского на вспашку поставлено четыре плуга. Вспахано 15 га. В колхозе «Красный партизан» вспахали 20 га. Вчера приступили к вспашке паров колхозы «Шахтер», «Новый строй» и ряд других.

С каждым днем растет число колхозов, пашущих пары.

Начали закладку силоса

СТАЛИНСК, 14 июня. (По телефону). В колхозах района началось силосование кормов. Первыми к закладке силоса в подготовленные и очищенные силосные ямы приступили колхозы: «Тайга», «Молодой охотник», «Красный орел».

Готовятся начать силосование и остальные колхозы. Очищаются силосные ямы, траншеи.

Ведется подготовка к сенокошению. Усиленно ремонтируется сеноуборочный инвентарь. Через два дня к сенокосу приступят первые колхозы, а через несколько дней развернется массовое сенокошение.

Ни одного случая простоя

Все трактористы бригады тов. Ахновского Усть-Сосновской МТС перевыполняют нормы выработки, экономят горючее и смазочный материал.

Лучший тракторист бригады Устенко выработал 376 га. Отлично работают трактористы Покрешук и Ирыныч.

За все время посевной в бригаде тов. Ахновского не было ни одного случая простоя машин.

М. КОЛМАКОВ.

Закончена посадка помидоров и капусты

Совхоз «Алюминьпродснаба» завершил сев яровых культур. При плане 870 га посеяно 1.136 гектаров. Закончена посадка помидоров и капусты.

Всходы зерновых хорошие. Совхоз приступил к прополке посевов.

А. ДАВЫДОВ,
Управляющий «Алюминьпродснаба».

СВОДКА

о ходе ремонта уборочного инвентаря в колхозах по районам области на 10 июня 1946 года

(В процентах выполнения к плану)

РАЙОНЫ	Сенокосилки	Конные грабли	Жатки
1. Кузнецкий	79,7	68,7	54,4
2. Промышленовский	75,1	81,0	—
3. Тяжинский	61,5	35,3	31,5
4. Анжеро-Судженский	55,2	62,1	21,6
5. Троицкий	50,0	—	19,4
6. Ижморский	45,8	57,4	30,2
7. Кемеровский	39,8	25,2	11,8
8. Гурьевский	37,2	23,9	—
9. Яшкинский	37,0	36,4	—
10. Куйбышевский	35,9	26,1	54,8
11. Чебулинский	29,7	17,9	9,4
12. Итатский	27,4	25,4	—
13. Прокопьевский	26,5	20,2	—
14. Крапивинский	25,4	22,8	7,7
15. Киселевский	24,0	15,4	—
16. Топкинский	22,4	27,0	14,9
17. Юргинский	20,3	—	—
18. Беловский	19,9	—	5,1
19. Тисульский	11,8	6,3	8,3
20. Таштагольский	9,8	—	—
21. Ленинск-Кузнецкий	6,4	—	10,3
22. Мысковский	6,1	—	—
23. Барзасский	5,4	2,0	—
24. Мариинский	1,4	—	—
25. Подгорный	—	—	—

Маленький фельетон

За закрытой дверью телефонной станции

Один лирически настроенный абонент Кемеровской городской телефонной станции так сказал о своем телефоне:

Стоит, словно пень,
Молчит целый день,
Но только за день —
Получишь мигрень.

С лириком согласятся все 2.000 абонентов города. Не возразит даже начальник телефонной станции тов. Баженин. Он сам, просматривая жалобы, не раз говорил своему заместителю:

— Укажи мне такую обитель, где бы наш абонент не страдал.

Из горисполкома, горкомхоза, горфинотдела, из всех учреждений, где стоят телефоны, поступают жалобы на телефонную станцию.

Потоки самых нелестных пожеланий обрушиваются на безвинные крышки телефонных аппаратов. Если бы все эти пожелания претворились в жизнь, телефонам бы предстояло: лопнуть, сгореть, треснуть, провалиться, исчезнуть в тартарары.

Говорят, что, когда одному из счетных работников горфо предложили связаться по телефону с правобережным комбинатом, он вздрогнул и сказал:

— Разрешите мне лучше Томь на спинке переплыть...

Только люди с железными нервами способны по часу стоять столбом перед телефонным аппаратом. Они советуют:

— Если вы сняли трубку, а телефонистка молчит — выпейте валерьянки и ждите. Думайте о событиях в Индонезии и ждите. Если вас начнет трясти — снова выпейте валерьянки и ждите...

К этому совету не лишне добавить: когда телефонистка ответит, не вздумайте сказать, что вы долго ждали. Получится вот что:

— Дайте 4-57.
— Занят!
— Тогда 2-37.
— Занят!
— 17-12.
— Занят!

И так будет до бесконечности.

Просите любой номер, вызывайте квартиру Юлия Цезаря, кабинет Остапа Бендера, тень отца Гамлета, — все равно услышите:

— Занят. С Топками разговаривает...

Что творится за закрытой дверью телефонной станции?

Телефонистке Балаганской ничего не стоит во время работы соединиться по телефону с подругой и передать ей свои впечатления о третьей части романа «Тихий Дон». 23 мая абоненты Балаганской, как зайцы, прыгали у аппаратов, а она в это время сообщала на «Карболит» последние новости:

— Ходили в кино и ели мороженое. Потом он рассказал мне фронтовой эпизод. Было дело под Полтавой...

Эта же Балаганская 11 июня сделала во время телефонного разговора такой звонок в трубки, что у абонентов искры из глаз посыпались. На языке телефонисток это называется «ударить в ухо абоненту».

Абоненты телефонистки Крюковой по десяти минут топчутся у аппаратов только потому, что эта чудо-телефонистка часть рабочего времени тратит на подслушивание чужих разговоров. Так, например, было 6 июня.

Телефонистка Петрова в часы работы рассказывает интересные случаи из своей жизни, а Надеева раз'единяет абонентов на половине слова.

Однако и при таком отношении телефонисток к работе предприимчивые люди находят выход из положения.

13 июня домашняя хозяйка Богоявленская, после неоднократных попыток вызвать по аппарату № 7-51 (столовая горсвязи) телефонистку, зашла в контору телефонной станции и лично попросила соединить № 7-51 с гостиницей.

Соединили молниеносно...

Это новаторство заслуживает пристального внимания областного отдела связи.

Е. ПОПОВ.

Комментарии излишни

ЗАПАХ ГЕНИЯ

Чеховский афоризм о том, что лошади кушают овес, а Волга впадает в Каспийское море, видимо, устарел.

Овес, купленный в коммерческих фуражных магазинах, лошади не кушают. Им противно его кушать. Он — прелый, вонючий.

Причем, пахнет от него не только прелью, но и комбинаторским гением директора «Кемеровоторга» тов. Завертайло.

У него на подсобном хозяйстве овес сгноили. Тогда Завертайло распорядился взять хороший овес из коммерческого магазина, а населению продавать прелый, с подсобного хозяйства.

Так лошади и не кушают овес.

Но, ведь, Волга-то все еще впадает в Каспийское море! А комбинация находчивого директора подпадает под юрисдикцию органов прокуратуры.

КУРИЦА-САМОУБИЙЦА

— Доктор, спасите курицу — отравилась!

— Какая курица?

— Вон, лежит на траве, в колхозе «Таежный кустарь», Барзасского района.

— Что с ней?

— Жить надоело. Вот и акт составлен.

В самом деле заведующий МТФ колхоза Батенков составил акт о том, что означенная курица сдохла... по собственному желанию.

Что тут поделаешь? Не захотела курица жить под крылышком Батенкова!

ЛОВИТЕ МОЛНИЮ

— Куда девалась молния?

Работники почты на станции Анжерская пожимают плечами:

— Спросите в бюро погоды.

—Да, нет! Дело было у вас, на почте. Гражданин Кобзев сдал перевод-молнию в Сочи на имя Свиридовой. Дело было еще в феврале.

— Ну и что?

— Деньги не получены адресатом.

— Значит, молния не туда ударила. Справьтесь в бюро погоды. Молнии у них на учете.

— Граждане! Помогите поймать молнию! Зря пропадают деньги.

МЫ, ДА КОЗЛЫ

— Штрафной одиннадцатиметровый по воротам топкинцев!

— Ничего не выйдет.

— Почему?

— Козлы не позволят.

И в самом деле не позволили. Мариинцы безуспешно пытались играть с топкинцами. Козлы защищались отчаянно.

Козлы — хозяева футбольного поля на топкинском стадионе. Без их участия не обходится ни одного матча. Игроки бьют по мячу, козлы — по игрокам. Забавно получается.

Болельщики кричат, козлы ревут:

— Знай наших, топкинских! Мы да козлы...

Санаторий в тайге

Санаторий «Таргай» расположен почти на вершине лесистой горы. Издалека кажется, что кроны вековых сосен, словно нарисованы на чистом утреннем небе. Чуткая, розоватая тишина. Дорога взбирается все выше в гору и, наконец, покойно ложится на зелень лесных полян.

Еще с опушки замечаешь меж деревьев двухэтажные корпуса с деревянными галлереями. Невольно замедляешь шаг у входа в неожиданно открывшуюся аллею буйно цветущих яблонь.

В лесу первыми просыпаются птицы. А когда сильное июньское солнце высушит росу на яблоневых цветах, в аллее появляются первые отдыхающие этой здравницы кузнецких металлургов. Тот, кто побывал здесь хотя бы раз, никогда не упустит возможности вновь отдохнуть в этом притаежном санатории.

Летний сезон начался 8 мая. К приему отдыхающих санаторий подготовился хорошо. Пройдите в двухсветную столовую с десятками столов под белоснежными скатертями или загляните в двухэтажный павильон, тот, что первым стоит по дороге из Сталинска. Розовые шелковые гардины на окнах, цветы, скромные, но со вкусом подобранные репродукции картин и во всем, во всякой мелочи скрупулезная чистота.

И в чистоте этой, и в удобно, на месте поставленной мебели, во вкусе, с каким приготовлены блюда в столовой, даже в яблоневых аллеях посреди дремучего соснового бора — всюду чувствуется теплое дыхание человеческой заботы о людях, приезжающих сюда на 12—15 дней.

Сейчас в санатории отдыхает около 300 металлургов, учащихся школ ФЗО, служащих и рабочих предприятий гор. Сталинска. Кроме того, санаторий готовится к приему около 600 детей, на два летних сезона.

Директор санатория Алексей Потапович Тилевный рассказывает, как работники санатория готовились к этому лету.

Ремонт столовой, павильонов производили собственными силами. Укрепили и значительно расширили подсобное хозяйство. К началу первого сезона в санаторной столовой появилась зелень — лук, редис, огурцы. Есть свое мясо, молоко, крупа, что позволяет разнообразить меню, готовить пищу свежую, вкусную.

Стараниями людей, работающих по призванию, дары благодатной природы дополняются удобствами, необходимыми отдыхающим. Есть своя электростанция, радио, киноустановка, хорошо подобранная библиотека; из сталинского горпартбинета приезжает лектор.

И тем досаднее, что, несмотря на широкую популярность санатория среди трудящихся, он не пользуется достаточно действенной поддержкой соответствующих организаций. Санаторий ни в прошлом году, ни нынче не имеет врача. На последнюю настоятельную просьбу дирекции, облздравотдел 21 мая ответил: «Врача нет. Ходатайство ваше удовлетворить не можем». Врача, конечно, не вдруг подыщешь, но двухгодичный срок для этого более, чем достаточен.

Необходимо, чтобы и профсоюзные организации города Сталинска изменили свое отношение к «Таргаю». На базе того, что уже создано здесь, можно и следует создать мощную здравницу металлургов.

Н. ЗЕЛЕНИН.

На пастбище

Как только начала розоветь предутренняя заря, пастух колхоза имени Свердлова Елизавета Андреевна Пушкарева откинула капюшон плаща и подозвала свою напарницу — подпаска Наташу Кобзеву.

— Ну, что ж, Наташа, пожалуй, надо поворачивать к стану, а то мы можем опоздать к дойке, ушли наши коровушки сегодня далеко, а ровно в 5 часов мы должны быть на месте.

— Есть, поворачивать! — весело отозвалась Наташа и пошла поднимать коров, которые вволю наелись и спокойно лежали на мягкой траве.

Стадо поднялось и медленно пошло по направлению стойла, осыпая с травы утреннюю росу. Елизавета Андреевна подходила то к одной, то к другой корове, называя их по кличке и ласково похлопывала по спине.

— Ну, ну, Красуля, подтянись...

— А ты, Зорька, тоже не отставай.

Вот уже 10 лет она работает пастухом и каждую свою питомицу знает по имени. На протяжении всей Отечественной войны Пушкарева заботливо пасла колхозное стадо, умело использовала пастбищные угодия и из года в год перевыполняла план надоя молока.

Члены сельхозартели и правление колхоза не раз благодарили и премировали Елизавету Андреевну за хозяйскую заботу о скоте. 8 мая она была награждена медалью «За доблестный труд в Отечественной войне».

В конце мая Пушкарева и Кобзева первыми включились в областной конкурс молочности скота и сразу же организовали круглосуточную пастьбу коров. В эти же дни доярки перешли на трехкратную дойку и стали подкармливать коров жмыхами.

И вот результаты: в апреле и в начале мая среднесуточный надой молока на ферме составлял 170—180 литров, а сейчас 600 литров. Жирность молока с 3 процентов поднялась до 3,7—3,9 процента.

Это дало возможность колхозу почти в три раза увеличить молокопоставки государству. Вместо 140—150 литров, ферма стала ежедневно отправлять на сливной пункт, а иногда и прямо на маслозавод по 410—420 литров молока.

На базу стадо пришло в 4 часа 50 минут. Через 5 минут приехали и доярки. Началась дойка и приемка молока. Доярки почти поминутно подходили к подводе с переполненными подойниками, взвешивали теплое, пенистое молоко и сливали его в расставленные рядами фляги.

Первой к молоковесу подошла доярка—участница Всесоюзной сельскохозяйственной выставки, награжденная малой серебряной медалью и медалью «За доблестный труд в Отечественной войне» Варвара Петровна Конюхова.

В прошлом году она значительно перевыполнила план надоя молока и заняла первенство в соревновании работников ферм, надоив в среднем от каждой коровы по 1.500 литров, а сейчас поставила своей задачей надоить не менее 1.700 литров молока в год.

— Новым пятилетним планом, — говорит она, — предусмотрено увеличить надой молока на 67 процентов, по сравнению с 1945 годом. Вот я и решила дать в этом году 200 литров молока дополнительно.

Учетчик и приемщик молока, также награжденная медалью «За доблестный труд в Отечественной войне», Таисия Гавриловна Смирнова взглянула на показатель молоковеса, записала в книгу и сказала:

— За сутки добавилось 6 литров. Вчера надоила от шести коров 90 литров, а сегодня уже 96 литров.

Больше, чем на 5 литров против вчерашних суток сдали молока доярки Орлова, Кренносова и Соловьева.

Точно по распорядку, три раза в день — в 5 утра, в 2 часа дня и в 8 вечера, проводят дойку, чистят коров и замывают грязные места, а в теплые дни организуют купание и тщательный ветеринарный осмотр.

Под стойло доярки выбрали самое лучшее место на берегу речки и оборудовали поднавес. Здесь проводится подкормка жмыхами и дается соль.

Все эти мероприятия дали прекрасные результаты. Доярка Конюхова уже увеличила надой молока по своей группе коров на 35 литров в день, доярка Кривоносова, вместо 50 литров, стала надаивать от 8 коров по 100 литров в день.

К концу дойки на выпасы приехали заведующий МТФ Вялюшкин и зоотехник колхоза, участник Отечественной войны Федулов. Они обошли все стадо, осмотрели стойло и подошли к бричке-малоковезке.

— Ну, как дойка? — спросил Федулов у Смирновой.

— Вчера надоили 615 литров, а сегодня думаю, что литров на 15 увеличится еще.

— А сколько сдали молока?

— За вчерашний день 420 литров, а сегодня, думаю, больше.

Федулов записал сведения и одобрительно кивнул головой в сторону Смирновой.

— Правильно. Побольше надо сдавать молока государству. Вот только вы зря гоняете коров сюда на дойку. Это значит, что мы теряем еще десятки литров молока только на перегонах. Скот устает. Завтра организуйте дойку прямо на месте.

С доводами зоотехника согласились. Заведующий МТФ Вялюшкин отдал распоряжение взять вторую лошадь для доставки доярок на место пастбища.

Вскоре на стойло пришел дневной пастух Сергей Кулинов. Он принял от Пушкаревой стадо и повел его на выпасы.

Почти одновременно с уходом табуна коров к стойлу подогнала свою отару чабан Иванова. Она приставила к избушке суковатую палку и повелительным тоном сказала дояркам:

— Можете начинать. Только не разбрасывайте шерсть, а то я вчера почти полтораста граммов насбирала после вас.

Доярки переодели халаты и начали стрижку овец. По мере того, как шло время, у каждой росла большая груда мягкой и пушистой шерсти.

Все колхозники еще находятся на полевых работах, а у доярок между доек остается свободное время. Они решили своими силами провести стрижку овец.

Больше половины уже остригли.

В прошлом году средний настриг составил 2,7 килограмма с каждой овцы, а сейчас только за первую стрижку настригается по 2 и 2,2 килограмма. Это значит, что колхоз получит в этом году от 550 овец не менее 2 тысяч килограммов шерсти.

Это большая заслуга колхозных чабанов Ивановой и Лаптевой. Они всю зиму заботливо ухаживали за овцами, вовремя поили и кормили, а как только начал сходить снег с полей, сразу вывели свои отары на луга.

Вечером, после третьей дойки, зав. МТФ Вялюшкин и зоотехник Федулов провели с доярками и пастухами производственное совещание. Они сообщили бригаде, что колхозу дан план сдачи молока на май, июнь и июль — 525 центнеров, максимальный надой молока они должны получить за период пастбища.

Доярки подсчитали свои возможности и заявили, что они могут сдать за три месяца не 525, а 550 центнеров молока. Работники животноводства решили еще шире развернуть соревнование за повышение надоя и приложить все усилия к тому, чтобы к 1 августа выполнить годовой план молокопоставок государству не менее, как на 75 процентов.

В. ЧИРКОВ.

Колхоз им. Свердлова, Ленинск-Кузнецкого района

ПО СЛЕДАМ ВЫСТУПЛЕНИЙ «КУЗБАССА»

„Решительно бороться с бракоделами и дезорганизаторами"

Заметка под таким заголовком, опубликованная в «Кузбассе», широко обсуждалась в тракторном отряде тов. Канчилова, работающего в колхозе «Путь к социализму», Кемеровского района. Трактористы подвергли резкой критике бракоделов.

Как сообщает представитель ГК ВКП(б) в колхозе «Путь к социализму» тов. Волков, в настоящий момент бригада работает неплохо. Техуходы производятся регулярно. Техуход № 5 проведен своевременно. Машины сейчас в хорошем состоянии и работают четко. Вследствие этого сев пшеницы колхоз закончил своевременно. Один трактор вышел на поля соседнего колхоза «Смычка» для помощи сева яровых.

Литературная страница

Д. СЕРЕГИН

ВОДОПАД

Друзья мои, красу природы —
Великой силы водопад
Я видел в огненные годы,
В минуты отдыха.
И рад,
Что он сейчас передо мною,
Стоит в величии былом,
Седой рокочущей водою
Сияя в небе голубом.
Беря начало в облаках
У снеговых вершин —
Туманясь,
Играя, рушилась река
Волной на каменные грани.
С высоких скал, в потоке брызг,
Дробясь об острые каменья,
Она стремглав летела вниз
К подножью гор, шумя и пенясь.
И здесь внизу, в тени лесов,
Звеня волной в гранитных сводах,
В прохладный сумрак вечеров
Несла серебряные воды...
И вот в те памятные дни,
Сюда по фронтовым дорогам
Тяжелой поступью брони,
Прорвался враг.
И на пороге сраженья
Дали мы присягу.
На верность Родине своей,
Словами боевых друзей:
— Назад не отходить.
Ни шагу.
И ветер, спрятавшись, прилег
За бруствером земли окопной.
И в даль тревожную дорог
Смотрел сквозь амбразуры-окна.
Не спавший в эту ночь солдат,
Томимый тишиною звонкой,
По многу раз тельпа гранат,
Осматривал, как врач ребенка.
Когда же вестником утра
Край неба побледнел с востока,
Атакой танковою враг
Рванулся броневым потоком.
И грянул, озаренный светом,
Над лесом тысячей огней.
Артиллерийский гром ответа
Гвардейских наших батарей.
Сквозь орудийный гул и лязг,
В дыму и огневой завесе,
Ревела, вздыбилась земля
Фонтаном черным в поднебесье.
В дыму и пламени багровом
На запад удалялся бой.
Враг отходил.
Но дальше снова.
Вперед лавиною стальной.
В атаке грозной шли сурово
Солдаты по земле родной.
И словно провожая бой
И радуясь победе с нами.
На танке с черными крестами
Уселся ворон молодой.
И гордо, как на символ вражский, —
Бесславия чужой земли,
Смотрел на смятые, в пыли,
Землей засыпанные каски.
Над ними вдали, лаская взгляд,
Со скал срываясь величаво,
Шумел великий водопад,
Кам гимн победный русской славы.

Владимир ОЛЬГИН

Новый токарь

(Из рассказов старого мастера)

Пришел на работу в цех паренек. —
Хорош — всем,
но мал рост
настолько, что самый низкий станок
его на дюйм перерос.
А мастера из Р. У. говорят,
что такого не сыщешь вдруг.
Что парень для цеха — сущий клад:
из золота пара рук.
Любой станок такому высок,
но сокол готов в полет!
Станок бы присел, но не может станок
согнуть чугунный хребет.
Начальник цеха тут говорит:
— Давайте ящик!
Затем
ящик приносят. И парень стоит
на ящике — виден всем.
Уверенно он включает станок,
и цех им уже забыт,
а толстая стружка вьется у ног
и серебром звенит.
Он видит только одно —
деталь,
которую точит он.
Резец за спиралью снимает спираль
и крутится быстро патрон.
— У парня, видать, соколиный глаз
коль так черновую —
сказал начальник.
А кто-то из нас
шепнул:
— А вдруг задерет?..
Но парень и ухом не ведет, —
Значит — не в первый раз,
и гонит обдирку на полный ход
и щурит левый глаз.
Но вот, обдирке приходит конец,
Конец приходит, и вот
парень спокойно отводит резец
и микрометр достает.
Промерил и снова резец подвел,
и повел чистовой заход
и стружку, тонкую словно шелк,
точной рукой берет.
Окончил.
Готовую деталь
начальнику подал.
Рад.
Но хмурится вдруг.
Говорит:
— Жаль,
что это — не снаряд.
Во-время я подрасти не сумел, —
Прошу меня извинить...
Я за отца отомстить хотел,
снаряды без счета точить...
Начальник у нас суров и строг,
и то слезу уронил.
Потом говорит пареньку:
— Дай бог,
чтоб ты их вовек не точил.
Когда прикажут — лодим снаряд.
Другое точи — пока...
Ты пятый вполне заслужил разряд.
И обнял паренька,
сказав ему спасибо за труд.
Помолчал пару минут,
И спросил его:
— Где родился?
— Тут.
— А отец, где родился?
— Тут.
— Так, стало быть, коренной
сибиряк? —
ему начальник вопрос.
И парень ответил:
— Стало быть, так.
Я здесь родился и рос.
Теперь буду работать — сам
и за отца, — за двоих...
Вот так явился к нам токарь
Иван
Иванович Молодых.

НЕЛЬЗЯ УМИРАТЬ

— ◆ —

Д. ВОЛОШИН

— ◆ —

Долго звенело во всем теле после этого взрыва. Каменный двор похож был на кратер вулкана — с четырех сторон белое пламя плясало в голых окнах. Падали и всплеском искр рассыпались карнизы.

Где-то на дворе были немцы и еще ближе — Николай. Горячая струйка ползла на бровь и темными каплями падала на бледный кусок штукатурки. Осилив слабость, Гордей поднял голову, оперся на локти. Вместе с этим осторожным движением пришла желанная ясность в мыслях.

— Где Николай?

Рядом свежая воронка от шального снаряда. Берлинская тощая земля душно парила. Гудело пламя. Далекий и близкий грохот раскачивал сырую ночь.

Во что бы то ни стало найти Николая! Проклятый снаряд. Такую случайность нужно было предвидеть, но в планы маленькой операции она не входила.

Подтянулся к воронке и сразу увидел ноги в ботинках. Ноги сержанта, скрещенные у колен. Тронул за сбитый каблук. Позвал тихо.

— Коля?!

Не отвечает.

— Коля?!

Молчит.

Подтянулся еще ближе и лег между вывернутыми кругляками булыжника.

— Коля?!

На этот раз товарищ ответил:

— Слышу...

И опять долго молчал, словно думал последнюю думу. Просто и тяжело. Все лицо у него в резких, глубоких тенях. Тени ползут от глаз к подбородку и, кажется, сержант то улыбается, то беззвучно и удивленно вскрикивает. Лопнула мина в дальнем глухом углу. Почти прижался ухом к губам товарища.

— Волгу... помнишь, — шепчет сержант. — Волгу...

— Гордей ждет, собрав желваки на скулах, а через минуту слышит явственно сказанное, не шопотом, а громко, раздельно:

— Тебе нельзя умирать!

Он, видно, еще что-то сказать хотел, но так и остался с поднятой грудью, со вскинутыми бровями. Сложил ему на груди захолодавшие руки, накрыл лицо своей старенькой влажной пилоткой.

— Нельзя умирать!

Глянул на часовой циферблат. Осталось 15 минут и 100 неведомых метров до срока, до цели. Через тысячу жизней и еще раз через тысячу жизней нужно было добраться к этой цели. В ста метрах, за пылающим корпусом, 15 сердец ждали сигнала на штурм немецкого тыла.

Пополз. Лозой огибал каменья, разрушенный барьер водоема. Мешали гранаты, ракетница, в левой руке — автомат, правой подвернувшийся «фауст» подтягивал.

Лучше всего было пройти подвалом. На нижней ступеньке задержался, рванул ворот, глотнул отравленный пожарищем воздух. Ноги отказывались держать разбитое тело. Но все же сумел шагнуть в щербатый провал двери, словно нырнул в стоячую болотную глубь.

Зажмурился, чтобы глаза обтерпелись. И еще не раскрыв их, почувствовал, что не один. Услышал, что кто-то часто хрипло дышал. Когда это хрипение оборвалось на полвздохе, Гордей быстро подался влево. Из мрака, из небытья метнулось человеческое тело. Не угодило грудью на грудь, ударилось о плечо. Удар был тяжелый. Задребезжали «фауст» и автомат. Не выстоял бы Гордей, не будь позади стены.

А тут выстоял, не опрокинулся. Над самым ухом чиркнуло металлическое острие о кирпич. Горячий гнев захлестнул дыхание, когда в замахе перехватил короткопалую руку, жар хлынул от лица к груди, и ноги налились тяжелой и гибкой силой. Невообразимо короткий миг простояли бездыханно, сомкнув намертво взмотые руки, и в этот короткий миг Гордей снова сердцем впитал два слова: «Нельзя умирать».

Но приходилось как-будто умирать. Враг оказался силен в своем желании убить и выжить.

Стали раскачиваться взад и вперед. Сначала медленно, а потом все быстрее. Гордей напрягался до предела, выгибая немца навзничь, и тут же откидывался бессильно к стене, отдыхая мгновенье, стена была молчаливым и тайным союзником, пока этого не понял враг. А Гордей слишком понадеялся на его несообразительность, поэтому рывок влево застал врасплох. Стал падать, и пока падал, передумал всю жизнь. Вся жизнь, мелькнувшая вспышкой, оборвалась словами: «Нельзя умирать!»

Когда упали, короткопалая рука вырвалась, задержалась в неведомом. Взмах! Наверное лезвие ударилось в кость предплечия. Гордей был почти готов к этой белокаленной боли, но пока эта боль не отняла последних сил, пока чужая рука поднялась в следующий замах, ему казалось, что он жил очень неторопливо, расчетливо.

Ракетница свободно скользнула из-за тугого кожаного ремня. Ракетница на уровне вражьих глаз. Короткий металлический щелк. Оранжевая вспышка захлестнула провал немецкого рта.

Освободившись от тяжести, наверное целую минуту, как вечность длинную, лежал без движения. Вздрогнул, как от ожога, когда немец задел его в корчах. Красные отблески качались на голых кирпичных стенах. Немец все еще корчился, когда Гордей медленно перевалил через него, когда поднялся, оперевшись спиной о что-то железное, не было сил поднять автомат. Здоровой рукой нащупал гранату в кармане, поднес ко рту, зубами выдернул предохранительное кольцо и тогда снова пошел в мутную глубь подвала с гранатой и с жизнью на взводе.

Десяток метров, две дырявых стены. Мгновения остались до последнего штурма.

На прогулке.
Фотоэтюд В. Шевлякова.

С. ХАРЛАМОВА.

Барзас

Теснилась тайга на горе пологой,
Деревья прижав стволы к стволам.
В ночи медведи рычали за логом,
Добычу не поделив пополам.

Здесь даже охотник не шел за зверем,
И солнце светить не могло сквозь сучья.
В таежной тени забыт и потерян,
Черствел сухостой гнилой и колючий.

Но время пришло, — забелела пнями
Гора, а стволы уложили в срубы.
Сибирскую землю согрев кострами,
Землянки вырыли лесорубы.

За желтую глину цеплялись корни.
В могучие пни заряженные цугом,
Копытами землю топтали кони.
И лавы вгрызались в каменный уголь.

Михаил НЕБОГАТОВ.

У РАЗ'ЕЗДА

На раз'езде вблизи от поселка,
Где, слыхал я, шахтеры живут,
Паровоза кудрявая челка
Вьется по ветру десять минут.
Здесь, запомнив соседей немногих,
Оставляю ненужный вагон...
Разминая уставшие ноги,
Я иду, тишиной поражен.
Одинокое серое зданье
Прячет окна в зеленом дыму,
Будто с первого дня мирозданья
Суждено здесь томиться ему.
Как больного, с участливой грустью
Обступили его тополя...
Мчится тропка к дорожному устью,
Что чернеет вдали, не пыля.
И пока я шагал до поселка,
Только слышал, как птицы поют,
Только видел небесного шелка
Золотой и лучистый уют.
А потом еще где-то направо
Прокричал и замолк паровоз,
Что под стук голубого состава
Чьи-то судьбы в грядущее вез...
Все пути, все надежды, все даты
Завершаются в доме твоем!

. . . . . .

Если ж мы и поедем куда-то,
Так теперь уже вместе, вдвоем.

По городам Кузбасса. Кемерово, улица Н. Островского.
Фото И. Малышевского.

В старой штольне

Рассказ

— ◆ —

На правом берегу Томи в крутом обрыве горельника с трудом можно отыскать небольшое углубление. Оно служило когда-то выходом старой угольной штольни.

Время сильно разрушило горельник и почти стерло на нем следы человека. С железобетонного речного мола, также давно заброшенного, выход штольни едва различается глазом. О нем можно догадываться по двум—трем концам толстых бревен, торчащим в сторону реки.

Над берегом высятся ажурные опоры высоковольтной передачи и белые домики американского типа.

Здесь всегда дует отчаянный ветер и постоянно поют провода электропередач.

Самый же обрыв пуст. Лишь кое-где в каменистых расщелинах, заросших ползучим лишайником, вьют гнезда ласточки. Стремглав отделяются они от кручи, взмывают вверх и скрываются в переплетах ветхой эстакады, откуда слышится их громкое щебетание.

Совсем недавно с эстакады катились вниз вагонетки подвесной воздушно-канатной дороги. Поблескивали на солнце толстые канаты. Миновав середину реки, вагонетки медленно набирали высоту и исчезали на левом берегу в длинном надсемном коридоре коксохимического завода.

Канатку убрали, когда через Томь перешагнул железнодорожный мост. Ныне уголь правобережных шахт доставляется в город по железной дороге.

В детстве мы очень любили этот опасный уголок. Устье штольни служило нам, мальчишкам, постоянным местом встреч. Отсюда мы начинали свои путешествия по берегу в поисках полевого шпата с искрящимися крапинками кварца. Он иногда попадался в полуразрушенных ржаво-красных складках горелой породы.

Иногда мы пытались проникнуть в старую штольню. Вход в нее запирали острые камни. Разгребая их, мы каждый раз наталкивались на дощатую стену. Приходилось бросать свои попытки, как ни велико было желание попасть внутрь. Нам казалось — за дощатой стеной скрывается что-то таинственное, быть может, клад.

Много позже отец мой, старый горняк, знавший штольню во времена ее бурного расцвета, сказал мне:

— В детстве ты желал пробраться в штольню. Хочешь, пойдем со мною. Я проведу тебя туда.

На следующий день мы спускались в заброшенные выработки шахты № 8, закрытой лет двадцать назад из-за гигантских подземных пожаров.

Мы долго сходили по крутой лестнице. Она была почти отвесна. Приходилось крепко держаться за перила, чтобы не полететь вниз.

Показалось дно шурфа. Повеяло сыростью и спертым запахом плесени и гнилья. Скоро свет, проникавший в шурф, исчез. Мы оказались в темном и мрачном подземелье.

Мы вышли из лабиринта подземных выработок в узкий полузасыпанный коридор. От шурфа до берега было километра полтора. Нам предстояло под землей совершить этот путь.

Медленно, почти ощупью мы тронулись вперед.

Первозданный мрак преследовал нас. Наши лампочки не в силах были прорезать адскую тьму. Два луча света растворились во мраке. Они блуждали по штольне, отбрасывая обезображенные тени человеческих фигур, когда мы шли один за другим.

Все труднее становился наш путь. Стали попадаться огромные куполы обвала кровли. Полусгнившее крепление штольни не выдерживало огромной тяжести пород. Надо было обходить кучи кровли. Но обходить было негде. Штольня была узка, и приходилось продвигаться вперед ползком, с большой осторожностью.

Так метр за метром мы преодолели половину пути. Теперь попадались предметы, которые невольно обращали на себя внимание — куски рельс, шпалы, лопаты, покрытые ржавчиной ящики.

По внешнему виду это были простые дощатые ящики. Ко дну их были прибиты две толстые планки, похожие на полозья у розвальней. Обе планки были загнуты с конца и окованы железом. У одного из ящиков я заметил скобу с привязанными концами веревки. В средине веревка была обшита сыромятной кожей.

— Зачем здесь эти ящики, отец? — спросил я.

— Это — санки. В них отвозили уголь из забоя к штреку.

Я посмотрел на сыромятную обшивку привязи. Казалось, ее только, что сбросил с плеч человек и ушел куда-то на время, рассчитывая быстро вернуться.

В этом же месте мы увидели на стене жестяную баночку с фитильком. Она была привязана проволокой.

— Лампочка «Бог в помощь». С такими мы работали, — пояснил отец.

Я снял лампочку. Потом посмотрел на санки. Я смутно представил себе, как это делалось. Подвесив жестянку к огниву, люди копались в полутемном забое. Стоя на коленях, они что есть силы ударяли кайлой по обнаженному пласту. Куски угля падали под ноги. Пот падал на куски угля. Когда уголь доходил до пояса, люди отбрасывали в сторону кайлу и наполняли санки. Затем они впрягались в них и ползком вывозили уголь на штрек, где их ждали коногоны. В то время эти люди носили имя — «углекопы». От слова «копать». Не бурить, не подрубать. Копать уголь.

— Скоро мы дойдем? — спросил я отца.

Отец не ответил. Он осторожно шагал по штольне. Уродливая тень его бросалась из стороны в сторону. Тоскливо и жутко было на душе от этой тени.

За стенкой слышалось журчание воды. Капли били о камень. Били часто и звонко.

Помню раза два—три я ударился лбом о прогнувшийся потолок. И странно, большой боли я не испытывал, но чувствовал, как давила и угнетала тяжелая толща породы, за которой был дневной свет.

Пройдя несколько шагов, отец остановился.

— Ты увидел что-нибудь? — спросил я и невольно испытал непонятный ужас, рожденный каменным мешком.

Спустя несколько секунд, я понял, почему остановился отец. Я догнал его и пристально вгляделся в темноту. Вначале я ничего не заметил. Было очень темно и лампочки не помогали. Свет терялся у ног.

Потом увидел что-то белое в глубине штольни. Что могло быть здесь, в этом склепе?

Мы пошли ближе. Теперь-то можно было разглядеть, что заставило насторожиться отца.

У наших ног покоились остатки погибшей лошади. Огромный череп с темными глазницами осклабился и смотрел на нас из темноты. Возле валялись кости, белые, как мел. Во мраке они отсвечивали тусклым светом.

— Лошадь замуровали в мешке, — проворчал отец и пнул ногой череп.

Череп перевернулся. Послышался легкий звон. То лошадиные копыта ударились подковами о рельс.

— Лошадь оставили погибать! — повторил сердито отец.

— Зачем они сделали это? — спросил я.

Отец промолчал.

Он долго смотрел на череп. Потом он тихо сказал:

— Это Мул. Это он!

Я не мог понять отца. Какой «мул» почудился ему в останках животного.

— Конечно, Мул. Я вижу — это он. Не Зорька и не Шальной. Их вывели, когда штольню закрыли. А Мул остался. Не захотел! Эх, Мул, Мул, — сокрушенно и ласково говорил отец. — И надо было оставаться в этой тюрьме. А еще мог бы жить на свете!

Мы пошли дальше. По дороге отец рассказал мне о случаях, когда лошадь, долго пробывшая под землей, боится света и видит в темноте, как кошка.

Наконец, мы дошли до устья штольни. Дощатый щит закрывал выход. Отец оторвал одну из досок. Послышался шорох. Навстречу стали падать камни, посыпался горельник.

Вместе с кусками породы в штольню проник яркий свет летнего дня.

Отец оторвал еще несколько досок.

Под давлением мощного луча света мрак отступил, исчезла необ'яснимая жуть, навеянная подземельем. На душе стало легче.

Слепил желанный свет. Он бил в узкое горло штольни, освещая полусгнившие крепления и терялся где-то далеко-далеко в глубине.

Это было настоящее подземное кладбище. Здесь все было историей — и разбитые вагонетки, и угольные санки, и лошадиный череп.

Метрах в пяти от устья штольни мы увидели на выстроганных бревнах надписи, сделанные, повидимому, углем. Их было много. Я прочитал некоторые из них. Вот они:

Петька-коногон — 10 вагончиков.
20 санок — Петров.
Артельзаб — 137 сан.
Томск — одна баржа.
Томск — 3 плота.

Это десятник записал итог одного из дней.

Тут же можно было увидеть массу зарубок и крестиков, нанесенных гвоздем, острием угольного комка или просто лопатой.

Вот десять размашистых крестиков. Кто знает, — быть может, тот же Петька-коногон, чтобы не забыть (десятник любил обсчитывать), записал, сколько вагончиков угля он отвез на баржу томского купца.

Были здесь и такие надписи. «Мерина не трогать, убью» — предупреждал лихой коногон. «Егор, лопата в забое» — сообщал безымянный отгребщик своему товарищу.

Немного дальше, кто-то глубоко вонзил в стойку кайлу. Отец высвободил ее и мы направились к выходу.

С помощью кайлы отец разобрал завал. Мы очутились на краю обрыва.

Признаюсь, я рад был концу этого путешествия и испытывал чувство человека, перед которым вдруг приподняли завесу прошлого. Он увидел это прошлое в реально-ощутимых формах.

Стоя на берегу, я думал о рубеже двух эпох — старой и новой.

Этим рубежом была старая штольня.

— Нет, я не хочу итти обратно в штольню, — сказал я отцу, когда он с горькой усмешкой предложил мне возвращаться домой шурфом шахты № 8.

Вид с берега был чудесный. Дул свежий ветер. Гудели провода электропередачи. Внизу лежала широкая Томь. Слышался далекий плеск воды. Она шумела у стрельчатой гавани.

Сбоку пустовал мол. Это к нему когда-то криставали томские пароходы и баржи. Здесь они грузились углем или просто запасались топливом, чтобы подняться дальше до Кузнецка.

Справа виднелись фермы железнодорожного моста. Над мостом показался дым. Вскоре на берег выполз паровоз. Он тянул длинный состав хаспиров. Уголь шел с «Центральной» и «Северной».

Напротив старой штольни через реку раскинулся город.

Он вытянулся по берегу, прижав к реке серые заводские корпуса, башни, трубы, газгольдеры, погрузочные площадки.

Все это дымило, раскрашивая горизонт всеми цветами спектра. Взад и вперед сновали паровозы.

Над коксовыми батареями полыхало пламя. Оно не прекращалось — печи беспрерывно выдавали кокс, и люди, крошечные люди, мелькали у корпусов, у машин, заставляя их греметь и лязгать железом, вздыхать и ухать, передвигаться с места на место.

С высокого берега Томи хорошо виден старый коксовый завод. Он считается современником штольни. Заводу не было и двух лет, когда умерла штольня. Это был бурный 1917 год.

Штольня жила долго.

В 1721 году казачий сын Михайло Волков обнаружил у деревни Щегловой «горелую гору в двадцать саженей высотой».

Угля было много. Он горел в берегах. Первые золотничники Томи дивились, глядя на пылающий берег.

В 1825 году к горельникам прибыли геологи Алтайского горного округа. Они отыскали несколько «горелых гор».

В 1868 году крестьяне деревни Кемерово заступом прокопали штольню. Уголь поплыл по реке в Томск и дальше. Вначале на плотах. Затем на баржах. Потом на пароходах Томского купеческого общества. Наконец, в вагонетках подвесной дороги Копикуза, когда был пущен коксохимический завод.

Штольня жила долго, несмотря на свой страшный недуг — подземные пожары. Их она унаследовала от «горелых гор».

Штольня переживала себя. Ее закрыли несадолго до революции. И ныне несколько бревен, торчащих из берега, свидетельствуют о ее былых временах.

...Мы покинули береговую штольню. Я захватил с собой лампочку «Бог в помощь», найденную в штольне.

Лампочка и сейчас хранится у меня, как реликвия шахтерского прошлого моего отца и его старых друзей, носивших когда-то страшное имя углекопы.

Дм. УСОЛЬЦЕВ.

Кемеровский рудник.

К сессии Совета министров иностранных дел

ПАРИЖ, 14 июня. (ТАСС). Государственный секретарь США Бирнс прибыл сегодня в Париж для участия в открывающейся завтра сессии Совета министров иностранных дел.

ИЗБРАНИЕ ПРЕЗИДИУМА ФРАНЦУЗСКОГО УЧРЕДИТЕЛЬНОГО СОБРАНИЯ

ПАРИЖ, 14 июня. (ТАСС). Сегодня под председательством Марселя Кашена состоялось второе заседание Учредительного собрания. На повестке дня стояли выборы президиума Учредительного собрания.

Председателем Учредительного собрания избран Вейсан Ориоль. За него было подано 466 голосов. Прочие кандидатуры собрали ничтожное число голосов—Франциск Гэ получил 15 голосов, Эррио — 2, Даладье — 1.

При голосовании на пост вице-председателей Учредительного собрания получили: Анри Тетжен (МРП)—407 голосов, Дюкло (коммунист)—428 голосов, Фернан Буксом (МРП)—441 голос, Мадлен Браун (коммунистка)—407 голосов, Жюзеф Ланиель («Республиканская партия свободы»)—414 голосов, Ивон Дельбос (радикал-социалист) —471 голос.

НА КОНФЕРЕНЦИИ ЛЕЙБОРИСТСКОЙ ПАРТИИ В БОРНМУТЕ

БОРНМУТ, 14 июня. (ТАСС). На утреннем заседании конференции лейбористской партии в Борнмуте 13 июня Герберт Моррисон сделал доклад о вопросах рабочей силы в Англии и об экономике страны.

Правительство, сказал Моррисон, предвидит возможность экономической депрессии в других странах мира. «На тот случай, если к несчастью депрессия распространится на США, или если весь мир окажется в состоянии депрессии, мы обдумываем, что мы сможем сделать для того, чтобы избежать влияние этого на экономическую жизнь нашей страны». В то же время Моррисон подчеркнул, что Англия не сможет избежать всех экономических последствий депрессии, поскольку она не может изолировать себя от остального мира.

Моррисон указал, что нехватка продовольствия и топлива будет иметь место еще в течение некоторого времени.

Выступившие в прениях ораторы подчеркивали необходимость заняться проблемами тех районов, в которых до войны, как правило, существовала безработица.

Член парламента Фред Перт заявил, что его серьезно беспокоит рост безработицы в некоторых промышленных районах. В его собственном избирательном округе Уэркингтон (Камберленд) имеется 3 тысячи безработных.

Выступление Перта было поддержано лейбористским членом парламента Брауном (избирательный округ Белпер, Дербишер), который указал на необходимость срочно заняться вопросами, касающимися развития отдельных районов. Известно, указал он, что на бумаге существуют прекрасные планы, однако «через шесть месяцев мы не сможем отвечать на критику планами на бумаге. Меня несколько беспокоит то, как медленно вызревают эти планы».

Представитель Кембриджшира Дрейк внес резолюцию, требующую, чтобы в области сельского хозяйства правительство осуществляло политику, более соответствующую принятой программе. Он указал также, что в сельских местностях ширится движение протеста против того, что мало делается для жителей деревни.

Выступивший затем министр сельского хозяйства Том Ульямс призывал делегатов не принимать резолюцию, выдвинутую делегатом от Кембриджшира.

Председатель Ласки предложил Дрейку снять свою резолюцию, однако последний отказался. Резолюция была поставлена на голосование и принята значительным большинством голосов.

Затем начались прения по вопросу о воинской повинности.

НОВЫЙ ПРЕДСЕДАТЕЛЬ ИСПОЛКОМА ЛЕЙБОРИСТСКОЙ ПАРТИИ

ЛОНДОН, 14 июня. (ТАСС). Как передает агентство Рейтер, вновь избранный исполком английской лейбористской партии 12 июня выбрал своим председателем государственного министра Ноэль-Бэйкера. Заместителем председателя избран министр топлива и энергетики Шинуэлл.

ФУНКЦИИ ВРЕМЕННОГО ГЛАВЫ ГОСУДАРСТВА В ИТАЛИИ ВОЗЛОЖЕНЫ НА ДЕ ГАСПЕРИ

РИМ, 14 июня. (ТАСС). Совет министров в ночь на 13 июня постановил возложить функции временного главы государства на председателя совета министров де Гаспери.

В Совете Безопасности

НЬЮ-ЙОРК, 14 июня. (ТАСС). Вчера состоялось заседание Совета Безопасности для обсуждения предложения подкомитета по расследованию испанской ситуации.

Первым на заседании выступил представитель Австралии министр иностранных дел Эватт, который об'явил, что подкомитет принял решение изменить стоящую на рассмотрении Совета резолюцию. Пункт рекомендации подкомитета в измененном виде гласит, что подкомитет рекомендует Совету Безопасности передать Генеральной ассамблее доказательства и доклады подкомитета «вместе с рекомендацией, что если режим Франко не будет устранен и другие условия политической свободы, выдвинутые в декларации, не будут, по мнению Генеральной ассамблеи, полностью выполнены, то последняя должна утвердить резолюцию, рекомендующую прекратить дипломатические отношения с режимом Франко каждому члену Об'единенных наций или предпринять такое другое действие, какое Генеральная ассамблея сочтет правильным и эффективным при данных обстоятельствах».

Делегат Соединенных Штатов Джонсон одобрил предложенную резолюцию в ее измененном виде, но заявил, что это не означает, что Соединенные Штаты берут на себя какое-либо обязательство в отношении позиции, которую они займут на заседании Генеральной ассамблеи.

Делегат Египта Афифи-Паша заявил, что Египет будет голосовать за предложение подкомитета с той оговоркой, что Египет полностью сохраняет за собой право занять ту или иную позицию на предстоящем заседании ассамблеи.

Следующим выступил представитель СССР тов. Громыко, заявивший, что «собранные подкомитетом материалы, поступившие от стран членов организации Об'единенных наций и от имени испанского республиканского правительства Хираля, полностью подтверждают правильность обвинения, выдвинутого против режима Франко представителем Польши в его письмах на имя генерального секретаря от 8 и 9 апреля сего года».

Подчеркнув, что люди, утверждающие, будто бы фашистский режим в Испании не является реальной угрозой миру, повторяют провалившиеся аргументы, высказывавшиеся, например, в свое время в отношении фашистского режима Муссолини, т. Громыко сказал:

«Первым шагом, могущим сыграть положительную роль в решении испанской проблемы, может быть разрыв дипломатических отношений всех государств — членов Об'единенных наций — с Франко. Ситуация в Испании такова, что она уже требует не только морального осуждения Франко, но и практических действий в соответствии с уставом организации».

Останавливаясь в заключение на выводах подкомитета, представляющих в то же время и предложения Совету Безопасности, т. Громыко анализировал эти выводы и указал на их неправильность.

Указав, что именно Совет Безопасности является тем органом, который должен выносить решения о действиях в связи с вопросами поддержания мира, т. Громыко сказал:

«Совет Безопасности, как орган, призванный обеспечить поддержание мира и безопасности, не должен уклоняться от принятия решений о проведении практических и быстрых мер в отношении режима Франко. Передача испанского вопроса на Генеральную ассамблею означала бы, что Совет Безопасности уклоняется от выполнения своих прямых задач».

«Советская делегация, — сказал т. Громыко, — попрежнему считает, что предложение о вынесении Советом Безопасности решения о разрыве дипломатических отношений с Франко является абсолютно правильным и обоснованным. Если Совет Безопасности хочет действительно предпринять шаг, отвечающий серьезности обсуждаемого вопроса, то он не может не согласиться с этим предложением».

Я счел необходимым сделать это заявление с целью обратить еще раз внимание моих коллег в Совете Безопасности на серьезность обсуждаемого нами вопроса и на те последствия и тот эффект, которые могут быть связаны с решением Совета по данному вопросу».

После т. Громыко выступил делегат Голландии Ван Клеффенс, который заявил, что он не будет голосовать против рекомендации подкомитета в пересмотренном виде, хотя сохраняет за голландским правительством полную свободу действий, когда этот вопрос будет поставлен на рассмотрение Генеральной ассамблеи.

Затем председатель Совета Пароди предложил закрыть заседание. Следующее заседание Совета назначено на 17 июня.

Разногласия по вопросам внешней политики среди видных деятелей США

НЬЮ-ЙОРК, 11 июня. (ТАСС). Как передает корреспондент агентства Ассошиэйтед Пресс из Вашингтона, угроза возникновения ожесточенных прений в сенате заставила правительство США отказаться от попыток добиться в сенате поддержки внешней политики Бирнса накануне нового парижского совещания. Лидеры сената вручили некоторым сенаторам проект резолюции, в котором говорится о поддержке политики Бирнса.

По сообщению этого же корреспондента, Бирнс и сенаторы Коннэли и Ванденберг хотели, чтобы сенат вынес решение по этой резолюции, но от плана получить одобрение сената пришлось в конце концов отказаться из-за опасения, что сенат не одобрит резолюции без оппозиции и прений. По словам корреспондента, возникновение подобной оппозиции, повидимому, совершенно неизбежно. Сенатор-демократ Пеппер (от штата Флорида) заявил корреспонденту, что он будет бороться против любой попытки добиться одобрения сенатом нынешней политики Бирнса.

Пеппер далее заявил: «В настоящее время Бирнс упорно проводит антирусскую политику. Я не могу сказать, чтобы эта политика проводилась злонамеренно, но в результате она оказывается антирусской и проанглийской. Наши лидеры поддерживают вековую английскую политику и возражают против вековых стремлений русских». Пеппер заявил, что бессмысленно препятствовать какой-либо попытке обсуждать внешнюю политику правительства. Если будет сделана попытка получить одобрение политики Бирнса в настоящее время, «то те, кто сделает это, могут быть уверены в том, что они откроют ящик Пандоры» (т. е. развяжут злые силы).

Из сообщения корреспондента видно, что правительство надеялось укрепить позицию Бирнса на Парижском совещании, заручившись заранее от сената одобрением его политики. Еще до этого сообщения имелись указания на то, что правительство считало, что позиция США на Парижском и других международных совещаниях стала более слабой из-за разногласий внутри страны по вопросам внутренней и внешней политики. Заместитель государственного секретаря Ачесон, выступая с речью 11 июня в колледже Брин Мор, выразил эту же точку зрения, заявив: «Мы не можем сохранять наше полезное влияние за границей, если внутри страны мы будем охвачены смятением, раз'единены, и наши действия будут бесплодными». Имеется указание на то, что некоторые официальные лица особенно обеспокоены недавней открытой критикой со стороны сенатора Пеппера политики государственного департамента по отношению к Советскому Союзу и сообщениями о том, что министр торговли Уоллес не разделяет взглядов Бирнса.

Так, 2 июня вашингтонский корреспондент газеты «Нью-Йорк геральд трибюн» Эндрюс, который имеет большие связи в правительственных кругах и кругах конгресса, сообщил, что Трумэн, Бирнс и Ванденберг договорились о внешней политике и «хотят, чтобы Пеппер и Уоллес следовали за ними или же держались в стороне».

На прошлой неделе радиообозреватель Стилл в своем выступлении обвинил государственный департамент в сокрытии от общественного мнения меморандума, в котором утверждается, что использование выражения «железный занавес» дает возможность скрыть тот факт, что американские корреспонденты в Восточной Европе могут беспрепятственно сообщать о событиях. Стилл заявил, что официальное лицо, препятствовавшее опубликованию меморандума, одновременно стремится заручиться поддержкой американских издателей и владельцев радиостанций для проведения официальной американской пропаганды за границей.

Суд над Михайловичем и его сообщниками

БЕЛГРАД, 14 июня. (ТАСС). На вчерашнем заседании суда по делу Михайловича суд продолжал допрос главного подсудимого.

Михайловичу задаются вопросы о его связях с Недичем. Михайлович утверждает, что в его руках находился весь аппарат недичевского правительства, и это-де, позволяло выкачивать денежные средства и оружие для четнических сил.

Около 20 августа 1944 года Михайлович встретился с Недичем.

Председатель оглашает показания самого Недича и обвиняемого Драгомира Иозановича, которые раскрывают облик предателя Михайловича.

Недич заверил Михайловича, что немцы дадут большое количество оружия. Михайлович дал список всего, что ему было нужно. Тут же был заключен договор, состоявший из 5 пунктов, о поставках вооружения и об'единения сил в борьбе против народно-освободительной армии, причем Михайлович гарантировал, что ни в коем случае полученное оружие он не употребит против немцев. По этому договору было решено, что все вооруженные силы недичевского правительства встанут под командование Михайловича.

После заключения договора с Недичем Михайлович получил от него 10 тысяч винтовок и прочее.

На суде устанавливаются новые факты переговоров Михайловича с представителями командования немецких оккупационных войск.

Далее суд устанавливает, что Михайлович руководил организацией диверсионных шпионских террористических групп. Большую помощь оказала ему в этом гестапо.

ПРОЦЕСС ГЛАВНЫХ НЕМЕЦКИХ ВОЕННЫХ ПРЕСТУПНИКОВ В НЮРНБЕРГЕ

ВЕЧЕРНЕЕ ЗАСЕДАНИЕ 13 ИЮНЯ

НЮРНБЕРГ, 13 июня. (ТАСС). Почти все вечернее заседание Трибунала занял допрос свидетелей Шмидта и бывшего полицей-президента Вены Скубеля относительно деятельности Зейсс-Инкварта в Австрии.

Перед концом вечернего заседания защитник Штейнбауэр вызвал в качестве свидетеля доктора Фридриха Виммера, который в течение почти пяти лет был при Зейсс-Инкварте комиссаром по внутреннему управлению и юстиции в Голландии. Свидетель всячески стремится выгородить своего бывшего шефа.

На этом заканчивается вечернее заседание Трибунала.

УТРЕННЕЕ ЗАСЕДАНИЕ 14 ИЮНЯ

НЮРНБЕРГ, 14 июня. (ТАСС). На утреннем заседании Трибунала представитель французского обвинения продолжал допрос свидетеля Виммера по делу подсудимого Зейсс-Инкварта. Давая показания, Виммер пытается переложить ответственность Зейсс-Инкварта за угон евреев, за расстрелы, грабежи, за принудительную трудовую мобилизацию населения Голландии на Гиммлера.

Далее защитник Штейнбауэр приступает к допросу следующего свидетеля Гиршфельда.

Следующим в качестве свидетеля допрашивается Швебель, бывший уполномоченный по южно-голландской провинции. На большинство наиболее существенных вопросов защитника Штейнбауэра свидетель либо не дает прямых ответов, либо отговаривается незнанием того или иного факта, касающегося деятельности Зейсс-Инкварта в Голландии.

Допросом свидетеля Швебеля закончилось слушание дела подсудимого Зейсс-Инкварта.

Перед концом утреннего заседания Трибунал приступает к слушанию дела подсудимого Папена.

Допрос подсудимого фон Папена переносится на вечернее заседание.

РЕШЕНИЕ РУКОВОДСТВА ГРЕЧЕСКОЙ ГЕНЕРАЛЬНОЙ КОНФЕДЕРАЦИИ ТРУДА О ПРОВЕДЕНИИ ВСЕОБЩЕЙ ЗАБАСТОВКИ В ГРЕЦИИ

АФИНЫ, 14 июня. (ТАСС). Руководство генеральной конфедерации труда решило провести 24-часовую всеобщую забастовку протеста против чрезвычайного закона, отменяющего политические и профсоюзные свободы в Греции, если этот закон не будет отвергнут парламентом. В официальных кругах заявляют, что правительство намерено подавить забастовку любыми средствами.

Гор. Кемерово. Молодежь азотно-тукового завода возле гостиницы устроила волейбольную площадку. Свободное время она проводит за игрой в волейбол.
На снимке: момент игры в волейбол.

Фото И. Малышевского.

По родному Кузбассу

ЗАГОТОВКА ЛЕКАРСТВЕННО-ТЕХНИЧЕСКОГО СЫРЬЯ

Облпотребсоюз и облаптекоуправление приступают к заготовке лекарственно-технического сырья.

В период обмолота хлеба в колхозах будет организован отбор из зерна спорыньи и сдача ее аптекам.

Сдатчики дикорастущих лекарственных трав и плодов шиповника будут получать промтовары в размере 20 процентов стоимости сданного ими лекарственно-технического сырья.

РАСШИРЕНИЕ АВТОБУСНОГО ДВИЖЕНИЯ

С 1 июля в городах Кузбасса значительно расширяется автобусное движение.

В Кемерово будут курсировать 4 автобуса, в Сталинске — три, в Анжеро-Судженске — два и в Ленинске-Кузнецком — один.

Впервые вводится движение грузовых такси. В Кемерово их будет работать три, а в Сталинске два такси.

В городах нынешним летом решено построить павильоны и автобусные станции для пассажиров.

ЧАЙНЫЕ ДЛЯ ШАХТЕРОВ

На шахтах Прокопьевска, Ленинска-Кузнецкого, Киселевска и Анжеро-Судженска организуются чайные для шахтеров.

Чайные будут открыты к 1 июля.

КОЛХОЗНЫЕ РЕБЯТА НАШЛИ ВОЛЧЬЕ ЛОГОВО

АНЖЕРО-СУДЖЕНСК, 13 июня. (Корр. «Кузбасса»). В теплый майский день колхозные ребята Витя и Алеша Арышевы и Миша Котов вблизи своего села Арышево нашли волчье логово.

8 штук живых волчат они принесли в село и сдали в райпотребсоюз. За это они получили вознаграждение 4.800 рублей и на 2 тысячи рублей промтоваров.

ОХОТНИКИ УСПЕШНО ВЕДУТ ЗВЕРОБОЙНЫЙ ПРОМЫСЕЛ

ПРОКОПЬЕВСК, 13 июня. (По телефону). В таежном поселке Чистугаш, в 20 километрах от Прокопьевского рудника, живут охотники-промысловики братья Коростай и Атчай Чудековы, Михей Курдаков и Константин Паучинов.

Тайга — их родной дом. Им известна каждая тропка, знаком каждый ключик. Детально изучены повадки всех обитателей тайги.

Охотники успешно ведут свой зверобойный промысел. Нынче за сезон они сдали государству 116 шкурок горностая, 134 колонка, 217 белок, 40 зайцев.

Михею Курдакову посчастливилось более других: он убил одну выдру и одну лису.

Каждый из охотников вдвое перевыполнил план, а Коростай Чудеков выполнил план сдачи пушнины на 294 процента, за что Министерство заготовок наградило его значком «Охотник-отличник».

Сейчас охотники - промысловики поселка Чистугаш ушли в отдаленные участки девственной Кузнецкой тайги охотиться на земляного крота, шкурка которого является ценным мехом.

КУРСЫ ПРЕПОДАВАТЕЛЕЙ ФИЗКУЛЬТУРЫ

Областной отдел народного образования открывает 15 июня в Кемерово и Ленинске-Кузнецком трехмесячные курсы преподавателей физической культуры в семилетних школах. Курсы рассчитаны на 50 человек.

С 15 июня в Прокопьевске открываются месячные курсы для подготовки 150 преподавателей физкультуры в начальных школах. 5 июля такие же курсы будут открыты в Кемерово, Сталинске и Мариинске на 50 человек в каждом.

С 5 июля в Анжеро-Судженске, Сталинске и Куедеево начнут работать двухнедельные семинары преподавателей физкультуры начальных школ. Этими семинарами будет охвачено 500 человек.

ФУТБОЛ

„Металлург Востока“ (Сталинск) „Динамо“ (Новосибирск)

13 июня на стадионе Кузнецкого комбината прошел очередной матч сибирских команд, участвующих в зональных соревнованиях первенства СССР по футболу. Новосибирское «Динамо» встретилось с командой «Металлург Востока».

Первый тайм принес победу хозяевам поля. Счет 2 : 0. Во второй половине игры гости решили наверстать упущенное. Это им удалось. Они забили в ворота металлургов три мяча, не пропустив в свои ни одного. Интересный матч закончился со счетом 3 : 2 в пользу новосибирцев. Вел игру судья Роберт Антонович (металлургический институт).

ХРОНИКА СПОРТА

Закончился розыгрыш футбольного первенства Сталинска по первой группе. Победителем вышла команда «Металлург Востока», выигравшая все встречи. Она послала в ворота «противников» 18 мячей, не пропустив в свои ворота ни одного.

17 июня начинается розыгрыш первенства города по второй группе. В ней примут участие 20 команд шахтеров, строителей, транспортников, лучшие цеховые команды Кузнецкого комбината.

* * *

В проходящих сейчас зональных соревнованиях по футболу на первенство СССР команды Кузбасса провели уже шесть игр. Результаты первых четырех игр команды «Азот», «Металлург Востока» и «Угольщик» (шахта имени Сталина) выиграли 4 мяча, проиграли 18.

Очередные встречи состоятся: 17 июня в Прокопьевске «Угольщик» (шахта имени Сталина) с «Азотом», 21 июня в Сталинске — «Металлург Востока» с «Азотом» (Кемерово), 24 июня в Новосибирске — «Трактор» (Новосибирск) с «Азотом» (Кемерово), 28 июня в Омске — «Крылья советов» (Омск) с «Азотом» (Кемерово), 3 июля в Кемерово — «Азот» (Кемерово) с «Трактором» (Барнаул).

Международный обзор

10 июня из Москвы выехала находившаяся с 27 мая в столице СССР правительственная делегация Югославской Федеративной Народной Республики во главе с маршалом Броз-Тито. Во время пребывания в Москве делегация вела с советским правительством переговоры по вопросам, касающимся экономического сотрудничества обоих государств, торговли между ними, материального снабжения югославской армии, а также по вопросам тесного культурного и политического сотрудничества.

Переговоры, как об этом свидетельствует советско-югославское коммюнике, протекали в атмосфере сердечности, взаимопонимания и закончились полным согласием по всем обсуждавшимся вопросам. «Соглашения, которые мы здесь заключили с советским правительством, заявил маршал Броз-Тито, имеют для Югославии очень большое значение в ее усилиях для восстановления разрушенной страны. Все это свидетельствует о том, что народы Югославии имеют в лице Советского Союза самого искреннего друга и защитника».

Дружба между Советским Союзом и Югославией, основанная на взаимном уважении и равенстве, возникла и укрепилась в совместной борьбе против фашистских захватчиков. Накануне победоносного завершения войны, 11 апреля 1945 года, обе стороны заключили договор о дружбе, взаимной помощи и послевоенном сотрудничестве. За время, прошедшее с тех пор, советско-югославская дружба развивалась в интересах обоих государств. Она играет сейчас решающую роль как в восстановлении народного хозяйства Югославии, так и в упрочении ее независимости. В то же время послевоенное сотрудничество между этими двумя странами является ценнейшим вкладом в дело укрепления всеобщего мира и безопасности.

Верное своим договорным обязательствам, советское правительство неоднократно оказывало и оказывает сейчас Югославии всестороннюю помощь и поддержку. Свидетельством этого являются и результаты последних переговоров югославской делегации в Москве. Советское правительство согласилось снабжать югославскую армию вооружением, боеприпасами и т. п. на условиях долгосрочного кредита, а также содействовать восстановлению югославской военной промышленности. Югославия получит также сырье, технические и другие материалы, потребные для возрождения ее экономики. Торговые переговоры увенчались соглашением о взаимных поставках товаров.

* * *

В начале истекшей недели в Риме были об'явлены результаты референдума. Эти результаты свидетельствуют о победе сторонников республики в Италии. За республику было подано 12,7 млн. голосов, на два миллиона больше, чем за монархию.

Таким образом, большинство итальянского народа высказалось против монархического режима в стране.

Со времени создания об'единенного итальянского государства монархический режим в Италии всегда был рассадником реакции и самым яростным врагом прогресса и демократии. После первой мировой войны итальянская монархия, главари финансового капитала и помещики привели к власти Муссолини и его фашистскую банду. Савойская династия оказала фашизму поддержку во всех его преступных авантюрах и санкционировала 10 июня 1940 года вступление Италии в войну на стороне гитлеровской Германии. Она также одобрила вероломное нападение Гитлера и Муссолини на Советский Союз в 1941 году.

Большинство итальянского народа уже давно относилось отрицательно к монархическому режиму в стране, и это отношение нашло свое выражение в результатах референдума. Однако последний представитель савойской династии—Умберто II попытался воспротивиться воле народа. Опираясь на черносотенные фашистские элементы в самой Италии и на реакционные силы за ее пределами, монархическая клика предприняла авантюристическую попытку сохранить ненавистный народу режим. После официального об'явления результатов референдума Умберто Савойский отказался покинуть свой пост и территорию Италии, а фашистские сторонники монархии организовали в Неаполе, Риме и ряде других городов провокационные выступления против республики.

Это вызвало громадное возмущение во всех слоях итальянского народа. В Риме, Милане, Турине, Венеции, Флоренции — во всех основных центрах Италии произошли массовые демонстрации в честь республики. Участники демонстрации потребовали решительного пресечения провокационных действий фашистско-монархического охвостья. Представители республиканских партий, собравшиеся 13 июня в Риме на специальное совещание, заявили о своей готовности предпринять все меры для того, чтобы окончательно обеспечить нормальное республиканское положение в стране. Правительство об'явило себя «гарантом республиканского решения, достигнутого путем законного всенародного опроса». Премьер-министр де Гаспери заявил, что фактически он является исполняющим обязанности главы государства.

Выступления итальянского народа против провокационных действий Умберто и сторонников монархии становятся все более решительными. Под давлением событий Умберто Савойский, как сообщает печать, 13 июня покинул Рим и отправился в Лиссабон (Португалия). Но фашистско-монархические провокаторы, подстрекаемые «прощальным обращением» последнего представителя отвергнутой теперь династии, все еще продолжают свою подрывную деятельность. Утверждение республиканского режима в Италии потребует усиления бдительности итальянского народа и единства его демократических сил.

* * *

Иностранная печать, особенно печать Соединенных Штатов и Латинской Америки, продолжает широко комментировать решение правительств Советского Союза и Аргентины об установлении дипломатических и торговых отношений.

Аргентинская республика является одной из наиболее крупных и экономически развитых среди государств Южной Америки. Экономические ресурсы этой страны, развитое земледелие и животноводство уже давно привлекали к себе внимание иностранного капитала, прежде всего, североамериканского и английского. Во многих отраслях хозяйства иностранный капитал занял доминирующее положение. Важнейшая отрасль аргентинской промышленности — мясохладобойная с ее всемирно известными скотобойными, холодильными и консервными комбинатами превратилась в арену конкуренции английских и американских капиталистов. Большая часть железных дорог к началу второй мировой войны находилась в руках иностранного капитала. Разумеется, что в таких условиях развитие экономических ресурсов страны и использование их в национальных интересах аргентинского народа сильно затруднялось.

В кругах демократической общественности и в широких массах населения Аргентины давно росло стремление к установлению нормальных дипломатических и торговых отношений с Советским Союзом. Эти стремления особенно усилились после окончания второй мировой войны, когда для всех стало очевидно, что строительство послевоенного мира невозможно без участия могущественной советской державы, вынесшей на своих плечах основную тяжесть войны. Движение за установление нормальных отношений с Советским Союзом приняло массовый характер и получило поддержку со стороны правящих кругов.

Советский Союз, верный своей неизменной политике поддерживать нормальные отношения со всеми государствами, желающими развивать такие отношения, пошел навстречу стремлениям аргентинского народа. В результате были установлены дипломатические и торговые отношения между обеими странами.

«Абсолютно неопровержимо, — писал в журнале «Нуэст экономиа» видный аргентинский ученый Лусиано Каталано, — что установление дипломатических отношений между Аргентиной и СССР является для нашей страны неоценимым вкладом в дело аргентинской политической и экономической независимости». Аналогичным образом высказываются и широкие круги аргентинской общественности. Вместе с тем, общественность этой страны и представители прогрессивных кругов других стран подчеркивают, что установление нормальных отношений между СССР и Аргентиной будет иметь положительное значение не только для этих двух государств, но также и для всеобщего мира.

Правда, известная часть газет США пытается опорочить и подорвать дело установления нормальных отношений между СССР и Аргентиной. В этих попытках отчетливо проступает замаскированное стремление определенных кругов США не допустить изменения положения, в котором Аргентина находилась на протяжении многих лет. Но это голос и стремление тех сил, которым ненавистна идея укрепления всеобщего мира и безопасности.

Что касается СССР, то установление нормальных отношений между Советским Союзом и Аргентиной, советская общественность расценивает, как шаг, направленный ко взаимной выгоде народов обеих стран и способствующий упрочению дела мира.

П. РЫСАКОВ.

ПОПРАВКА

В помещенной 15 июня в газете «Кузбасс» справочной таблице Государственного займа 3-й пятилетки допущена опечатка: вместо номеров 64830 и 75877 следует читать №№ 64839 и 75878.

ИЗВЕЩЕНИЕ

18 июня в кинотеатре «Москва» состоится вечер, посвященный десятилетию со дня смерти великого русского писателя

Алексея Максимовича Горького.

Начало в 8 часов вечера. Вход по пригласительным билетам.

Отдел пропаганды и агитации горкома ВКП(б).

Ответственный редактор А. БАБАЯНЦ.

ТЕАТР имени Луначарского — 16, 17 июня — премьера Бомарше

«ЖЕНИТЬБА ФИГАРО»

— комедия в 5 действиях.

Начало в 8-30 вечера. Касса открыта с 3 час. дня. Открыта предварительная продажа билетов. Принимаются коллективные заявки.

Кинотеатр «МОСКВА» 16 июня — «ЧЕЛОВЕК С РУЖЬЕМ».

Сеансы: (Большой зал): 3, 5 час.
Малый зал: 11, 3, 5, 7, 9, 11 час.
С 17 июня
«В ДАЛЬНЕМ ПЛАВАНИИ»

Открыта предварительная продажа билетов.

Похищенный в поликлинике № 4 б/лист № 45530 серии 474 считать недействительным.

Адрес редакции и издательства: г. Кемерово, ул. Сталина, №74. Телефоны: ответственного редактора — 2-24; зам. редактора — 4-85; ответственного секретаря редакции — 2-53; отделов партийного и пропаганды — 8-63, промышленности и транспорта — 15-36; сельскохозяйственного — 4-57; культурно-бытового — 2-37; отдела писем трудящихся — 17-12; директора типографии — 3-96; отдела об'явлений — 5-89, 14-21; отдела заказов издательства — 9-35.

ОГ107214. г. Кемерово, тип. изд-ва «Кузбасс». Тираж 60.000. Заказ № 289.