Пролетарии всех стран, соединяйтесь!

Кузбасс

Орган Кемеровского обкома и горкома ВКП(б) и областного совета депутатов трудящихся

113 (5838) | 5 ИЮНЯ 1946 г., среда. | Цена 20 к.

„...Память о Михаиле Ивановиче Калинине, о его неутомимой борьбе за свободу и счастье народов нашей страны, за процветание Советской Родины будет вдохновлять всех коммунистов и беспартийных, всех рабочих, крестьян и интеллигенцию на самоотверженный труд во имя дальнейшего укрепления социалистического государства."

Михаил Иванович Калинин

3 июня после тяжелой и продолжительной болезни скончался один из основателей и выдающихся руководителей коммунистической партии и советского государства товарищ **Михаил Иванович Калинин.**

Михаил Иванович **Калинин** родился в ноябре 1875 года в семье крестьянина Тверской губернии (ныне Калининской области). 18-летним юношей **Калинин** поступает в качестве рабочего на завод «Старый арсенал» в Петербурге. Через два года Михаил Иванович поступает на работу на Путиловский завод в качестве токаря по металлу, где и квалифицируется как выдающийся лекальщик. В этот период Михаил Иванович включается в революционную работу нелегальных рабочих организаций и выдвигается как один из передовых рабочих среди петербургского пролетариата. После его ареста петербургской политической полицией он высылается в Тбилиси, где поступает в тбилисские железнодорожные мастерские в качестве токаря по металлу. Ввиду преследования тбилисской полицией Михаил Иванович перебирается в Ревель, где он, работая в железнодорожных мастерских, заканчивает срок ссылки. Потом он возвращается в Петербург, где работает на орудийном заводе в качестве лекальщика. С этого времени он уже не покидает Петербурга, сочетая заводскую работу на разных заводах Петербурга с нелегальной революционной деятельностью в рядах партии большевиков, как один из видных передовых рабочих и политических руководителей рабочего класса.

Пятьдесят лет своей жизни отдал товарищ **Калинин** борьбе за освобождение трудящихся масс, за дело социализма. Вместе с Лениным М. И. **Калинин** работал в первых подпольных марксистских кружках и в «Союзе борьбы за освобождение рабочего класса», рука об руку с Лениным и Сталиным он строил партию большевиков, создавал большевистскую газету «Правда», активно участвовал в подготовке и осуществлении великой советской революции.

После Октябрьской революции в 1917 году товарищ **Калинин** становится одним из виднейших руководителей молодого советского государства.

В марте 1919 года товарищ **Калинин** по предложению Ленина избирается председателем верховного органа Российской Федеративной Советской Республики — Всероссийского Центрального Исполнительного Комитета Советов.

В декабре 1922 года после образования Союза Советских Социалистических Республик товарищ **Калинин** избирается на пост Председателя верховного органа Советского Союза — Центрального Исполнительного Комитета Союза Советских Социалистических Республик (СССР).

В январе 1938 года после преобразования высших органов Советского Союза товарищ **Калинин** избирается на первой сессии Верховного Совета СССР — Председателем Президиума Верховного Совета Советского Союза.

Михаил Иванович **Калинин** показал себя как мудрый испытанный руководитель верховного органа советского государства, снискав всенародную любовь в нашей стране и уважение всего передового человечества.

Товарищ **Калинин** — славный сын великого русского народа — неразрывно связал всю свою яркую жизнь с делом освобождения трудящихся от капиталистического рабства.

В годы мирного социалистического строительства, после победоносного окончания гражданской войны, М. И. **Калинин** отдавал все силы и знания, весь свой богатейший жизненный опыт делу укрепления могущества советского общественного и государственного строя.

Верный соратник Ленина и Сталина — товарищ **Калинин** неустанно боролся против врагов партии и народа за торжество ленинизма.

В годы Великой Отечественной войны товарищ **Калинин,** будучи уже тяжело больным, самоотверженно работал на посту руководителя верховного органа советского государства, отдавал все свои силы делу победы Советского Союза над немецкими и японскими агрессорами. Советским людям памятны пламенные патриотические выступления товарища **Калинина** в дни Отечественной войны, вселявшие в нашу армию и народ уверенность в победе над врагом.

Имя Михаила Ивановича **Калинина** — символ беззаветного служения и преданности нашей Родине, — безгранично дорого всем советским людям.

Деятельность товарища Михаила Ивановича **Калинина** навсегда будет являться образцом государственной мудрости и неразрывной связи с народом, примером героического служения делу коммунизма.

Память о Михаиле Ивановиче **Калинине** — пламенном патриоте нашей Родины, непоколебимом борце за коммунизм, мудром и сердечном руководителе—навсегда сохранят в сердцах все советские люди.

Прощай, наш дорогой друг и боевой товарищ!

Г. АЛЕКСАНДРОВ	М. КАСУМОВ	Н. НАТАЛЕВИЧ
А. АНДРЕЕВ	А. КИРХЕНШТЕЙН	Ю. ПАЛЕЦКИС
Л. БЕРИЯ	А. КОСЫГИН	М. ПАПЯН
А. БЕРДЫЕВ	И. КОНЕВ	Н. ПАТОЛИЧЕВ
Ф. БРОВКО	А. КУЗНЕЦОВ	Г. ПОПОВ
Н. БУЛГАНИН	В. КУЗНЕЦОВ	А. ПОСКРЕБЫШЕВ
И. ВАРЕС	Н. КУЗНЕЦОВ	П. ПОСПЕЛОВ
А. ВАСИЛЕВСКИЙ	Т. КУЛАТОВ	М. РОДИОНОВ
К. ВЕРШИНИН	О. КУУСИНЕН	И. СТАЛИН
Н. ВОЗНЕСЕНСКИЙ	Г. МАЛЕНКОВ	Г. СТУРУА
К. ВОРОШИЛОВ	Л. МЕХЛИС	А. ХРУЛЕВ
А. ГОРКИН	А. МИКОЯН	Н. ХРУЩЕВ
М. ГРЕЧУХА	Н. МИХАЙЛОВ	М. ШАГАДАЕВ
А. ЖДАНОВ	В. МОЛОТОВ	Н. ШВЕРНИК
Л. КАГАНОВИЧ	А. МУМИНОВ	М. ШКИРЯТОВ.
А. КАЗАКПАЕВ		

От Центрального Комитета ВЛКСМ

Центральный Комитет Всесоюзного Ленинского Коммунистического Союза Молодежи с глубокой скорбью извещает комсомольцев, советскую молодежь о тяжелой утрате — о смерти товарища Михаила Ивановича **Калинина,** выдающегося деятеля коммунистической партии и советского государства.

Перестало биться пламенное сердце большевика... Умер человек, отдавший всю свою прекрасную жизнь борьбе за великое дело партии Ленина—Сталина, за процветание и счастье трудящихся Советского Союза.

Несмотря на гонение и тюрьмы, аресты и ссылки, которым подвергался товарищ **Калинин** в дореволюционной России, он всегда оставался стойким и верным большевиком.

Под руководством Ленина и Сталина Михаил Иванович непосредственно участвовал в создании коммунистической партии, в установлении и упрочении советской власти.

Двадцать семь лет М. И. **Калинин** самоотверженно трудился на ответственном и почетном посту главы верховного органа Советского Союза. Государственный деятель ленинско-сталинского типа товарищ **Калинин** отдавал все силы и энергию укреплению и возвышению первого в мире социалистического государства рабочих и крестьян.

М. И. **Калинин** был убежденным и страстным пропагандистом идей ленинизма. Его правдивое слово всегда доходило до сокровенных глубин человеческого сердца. В годы Великой Отечественной войны Советского Союза М. И. **Калинин,** как верный соратник товарища Сталина, воодушевлял наш народ, советскую молодежь на борьбу против фашизма, за честь и свободу нашей Родины.

Своей преданностью большевистской партии, плодотворной деятельностью, мудростью и простотой, близостью к народу М. И. **Калинин** заслужил горячую любовь трудящихся.

Для комсомольцев, всей советской молодежи Михаил Иванович был мудрым наставником, заботливым учителем. Михаил Иванович знал запросы и нужды молодежи, часто встречался с комсомольским активом, молодыми рабочими, колхозниками, интеллигентами, с учащимися. Он передавал молодежи свои глубокие знания, богатый опыт великого революционера, воспитывал молодежь в духе беззаветного служения советской отчизне, делу коммунизма.

Память о Михаиле Ивановиче **Калинине,** о его неутомимой борьбе за победу коммунизма, о его безграничной любви к своему народу, будет вдохновлять всю советскую молодежь на новые подвиги во имя дальнейшего укрепления нашей великой Родины.

ЦЕНТРАЛЬНЫЙ КОМИТЕТ ВЛКСМ.

От Президиума Верховного Совета РСФСР и Совета Министров

Президиум Верховного Совета РСФСР и Совет Министров РСФСР с глубоким прискорбием извещают, что 3 июня 1946 года после продолжительной и тяжелой болезни скончался выдающийся государственный деятель, один из крупнейших строителей коммунистической партии и советского государства, верный соратник Ленина и Сталина, отдавший всю свою жизнь созданию и упрочению советского общественного и государственного строя, член Политбюро ЦК ВКП(б), член Президиума Верховного Совета СССР, депутат Верховного Совета РСФСР — товарищ **Михаил Иванович Калинин.**

ПРЕЗИДИУМ ВЕРХОВНОГО СОВЕТА РСФСР.
СОВЕТ МИНИСТРОВ РСФСР.

3 июня 1946 года.

Михаил Иванович Калинин

Большевистская партия и советский народ понесли тяжелую утрату. Скончался Михаил Иванович Калинин — великий революционер, выдающийся деятель партии и советского государства.

Всю свою сознательную жизнь товарищ Калинин отдал революционной борьбе за интересы рабочих и крестьян, будучи всегда стойким последователем и верным соратником Ленина и Сталина. Выйдя из среды трудового народа, он был всегда тесно связан с ним.

Родился Михаил Иванович в ноябре 1875 года в деревне Верхняя Троица, Яковлевской волости, Корчевского уезда, Тверской губернии. Крестьяне этой деревни, как и большинство крестьян Тверской губернии, были малоземельными и многие из них, гонимые нуждой, оставляли насиженные места и уходили на сторону, на отхожие заработки. Уходил на заработки и отец Михаила Ивановича. Поэтому вся забота по хозяйству падала на плечи старшего сына Михаила и жены.

В родной деревне Михаил Иванович окончил трехклассную школу, после чего решил отправиться в Петербург и там поступить на какой-нибудь завод. Осенью 1889 года подросток Калинин выехал в Петербург. Здесь начался новый этап в его жизни, наложивший отпечаток на всю его дальнейшую деятельность. В Петербурге Михаил Иванович получил первую закалку революционера-большевика. Первые два года Калинин работал учеником на заводе «Старый арсенал». Получал он там 8 рублей в месяц и на эти деньги, занимая темный угол, ухитрялся учиться в вечерней школе.

Через два года Калинин перешел на Путиловский завод — одно из крупнейших предприятий Петербурга. Здесь была сосредоточена большая масса рабочих и социал-демократические организации вели среди них усиленную работу, несмотря на то, что этот военный завод находился под особым наблюдением полиции. Именно на Путиловском заводе Михаил Иванович стал впервые соприкасаться с нелегальными социал-демократическими кружками. Калинин под руководством В. И. Ленина принимает участие в организации петербургского «Союза борьбы за освобождение рабочего класса», став одним из активнейших его работников.

Ведя пропагандистскую работу среди рабочих, Михаил Иванович вскоре попал под наблюдение охранки, а в июле 1899 года был арестован в числе других 52 членов «союза» и заключен в тюрьму. Однако, находясь в тюрьме, Калинин вел переписку с внешним миром, следя за тем, как шли дела за тюремными стенами, на фабриках и заводах Петербурга, с которыми он был крепко связан. На допросах Калинин решительно отказался давать какие бы то ни было показания. Охранка, ничего не добившись от него, в конце концов выпустила Михаила Ивановича из тюрьмы, предписав ему выехать в Тифлис под надзор полиции.

Уже через три дня по приезде в Тифлис Михаил Иванович участвовал в нелегальном собрании. Здесь он делал доклад о работе петербургского «Союза борьбы за освобождение рабочего класса». В Тифлисе Калинин пробыл недолго — через три месяца его, как организатора большой забастовки в железнодорожных мастерских, уволили и департамент полиции предписал ему выехать в Ревель.

В Ревеле, работая на заводе Вольта, а затем на железной дороге, Михаил Иванович продолжает вести активную революционную работу. Он организует социал-демократический кружок, выпускает на гектографе революционные прокламации. В январе 1903 года в Ревеле

было арестовано несколько работников социал-демократической организации. В числе арестованных был и Михаил Иванович. Заключение он отбывал в знаменитых «Крестах» в Петербурге.

Русско-японская война застала Михаила Ивановича снова в Ревеле, куда он был отправлен по требованию охранки после отбытия заключения в «Крестах». В самом начале войны он снова подвергается аресту и направляется в ссылку в Карелию, в маленький захолустный городок Повенец. Революция 1905 года освободила Михаила Ивановича из ссылки и он после кратковременного пребывания в деревне выехал в Петербург, где сразу же занял руководящую роль в петербургской большевистской организации. Калинин был избран членом Нарвского районного комитета партии и членом боевого штаба. Михаил Иванович был в то время одним из инициаторов и организаторов первого социал-демократического клуба в Петербурге, участвовал на партийных конференциях, где яро сражался против меньшевиков.

Весь 1906 год был для Калинина годом напряженной партийной работы. Михаил Иванович состоял в то время членом петербургского комитета социал-демократической партии, членом правления союза металлистов и секретарем василеостровского отделения союза металлистов. В 1906 году Калинин был избран от петербургской большевистской организации делегатом на IV Стокгольмский с'езд партии.

Жить в Петербурге становилось невозможно. За Михаилом Ивановичем по пятам ходили шпики, его неоднократно арестовывали, вызывали на допросы. Вести в таких условиях нелегальную работу было весьма затруднительно. Поэтому Калинин выехал в Москву. Здесь он пробыл около двух лет. Принимая активное участие в работе московской социал-демократической организации, — он с одинаковым революционным жаром отдается и большой организационной работе, и партийной технике — хранению нелегальной литературы, распространению прокламаций.

В 1910 году последовали новый арест и высылка в деревню. После годичного пребывания в деревне Михаил Иванович вновь приехал в Петербург. В это время он по решению Центрального Комитета партии связался с большевистской фракцией государственной думы и помогал ей в работе.

В период Великой Октябрьской социалистической революции Михаил Иванович работал в Петрограде на трубочном заводе. Вскоре партия выдвинула его на работу городским головой Петрограда. Петроградский пролетариат, хорошо знавший Михаила Ивановича, единодушно голосовал за него, провалив кадетских и эсеровских кандидатов, в городской управе. Калинину приходилось вести с одной стороны в условиях отчаянного саботажа кадетской и эсеровской части управы, с другой — в условиях разрухи и голода. Но богатый опыт революционера-большевика помог Калинину с честью справиться с порученным делом.

В марте 1919 года скончался первый председатель ВЦИК РСФСР Яков Михайлович Свердлов. После его смерти по предложению В. И. Ленина председателем ВЦИК был избран Михаил Иванович. Партия знала Калинина, как человека, в котором прекрасным образом сочетались большое знание жизни как города, так и деревни, большой опыт революционера-организатора с теоретической закалкой марксиста. Партия выдвигала его на этот ответственнейший пост, как верного ученика и соратника В. И. Ленина и И. В. Сталина.

Уйдя с головой в большую государственную работу с первых же дней своего избрания председателем ВЦИК, Михаил Иванович в то же время успевает не только по отчетам и сообщениям с мест, но и лично знакомиться с тем, как закладываются основы нового строя на местах, каковы настроения масс. Агитпоезд Михаила Ивановича об'ехал в годы гражданской войны почти всю страну, побывал в самых глухих углах, на фронтах, среди красноармейских масс; в свою очередь, к Михаилу Ивановичу потянулись с мест ходоки. Тысячи невидимых нитей связали «всесоюзного старосту» с многомиллионными массами рабочего класса и крестьянства. Калинину приходилось выступать перед самой разноликой аудиторией. И велика была сила большевистской правды, которую он нес в народ, действенность большевистского слова.

М. И. Калинин отдавал всю кипучую энергию, весь свой огромный талант большевистского организатора социалистическому строительству, укреплению военной и экономической мощи советского государства.

В Михаиле Ивановиче Калинине сочетались все лучшие национальные черты народа, его родившего. Его выступления и статьи в период Великой Отечественной войны говорили о дружбе народов нашей страны, о равноправии всех рас и наций, призывали к борьбе за человека и за человечность против фашистского зверя. Все свои силы, знания и богатый жизненный опыт он отдавал делу укрепления союза рабочих, крестьян и интеллигенции, упрочению дружбы между народами СССР, великому делу Ленина — Сталина. «Вся история моей жизни, — сказал в одном из своих выступлений М. И. Калинин, — а по существу и вся история рабочего класса заключается в том, что мы жили и боролись под руководством Ленина—Сталина».

Заслуги Михаила Ивановича Калинина нашли высокую оценку со стороны большевистской партии и советского народа. Ему было присвоено звание Героя Социалистического Труда. В связи с исполнившимся в прошлом году семидесятилетием Михаил Иванович был награжден орденом Ленина. В приветствии Центрального Комитета ВКП(б) и Совета Народных Комиссаров Союза ССР Михаилу Ивановичу Калинину в день его 70-летия отмечалась роль тов. Калинина, как государственного деятеля «ленинско-сталинского типа, принципиального, простого и сердечного, родного широким массам советских рабочих, крестьян и интеллигенции».

Советский народ навсегда сохранит в своем сердце светлый образ Михаила Ивановича Калинина.

(ТАСС).

В Совете Министров СССР и Центральном Комитете ВКП(б)

Советом Министров СССР и Центральным Комитетом ВКП(б) образована комиссия по организации похорон члена Политбюро ЦК ВКП(б) и члена Президиума Верховного Совета СССР товарища **М. И. Калинина,** в составе тт. **Косыгина А. Н.** (председатель), **Попова Г. М., Горкина А. Ф., Кузнецова В. В., Александрова Г. Ф.** и **Булганина Н. А.**

ОТ КОМИССИИ ПО ОРГАНИЗАЦИИ ПОХОРОН ЧЛЕНА ПОЛИТБЮРО ЦК ВКП(б), ЧЛЕНА ПРЕЗИДИУМА ВЕРХОВНОГО СОВЕТА СССР ТОВАРИЩА МИХАИЛА ИВАНОВИЧА КАЛИНИНА

Гроб с телом товарища М. И. Калинина установлен в Колонном зале Дома Союзов.

Доступ в Колонный зал Дома Союза для прощания с покойным М. И. Калининым открыт с 10 часов утра 4 июня до 5 часов вечера 5 июня.

Похороны товарища М. И. Калинина состоятся на Красной площади у Кремлевской стены 5 июня с. г. в семь часов вечера.

В Совете Министров СССР

Совет Министров СССР предложил всем советским государственным учреждениям вывесить по всей территории СССР 4 и 5 июня 1946 года на своих зданиях траурные флаги по случаю кончины Михаила Ивановича **Калинина.**

В день похорон Михаила Ивановича **Калинина** 5 июня 1946 года предложено приостановить, начиная с 7 часов вечера до конца похорон, все государственные флаги, поднятые над зданиями правительства Союза ССР, правительств союзных республик, над зданиями центральных и местных учреждений и органов Союза ССР и Союзных Республик, а также над зданиями посольств, миссий, консульств, представительств Союза ССР в иностранных государствах и на судах военного и торгового флота Союза ССР.

От Центрального Комитета Коммунистической Партии (большевиков) Украины, Совета Министров УССР и Президиума Верховного Совета УССР

Центральный Комитет Коммунистической Партии (большевиков) Украины, Совет Министров УССР и Президиум Верховного Совета УССР с большим прискорбием извещают украинский народ о смерти одного из наиболее выдающихся деятелей советского государства и Всесоюзной Коммунистической Партии (большевиков), верного соратника Ленина и Сталина, выдающегося организатора и строителя социалистического государства — **Михаила Ивановича Калинина.**

Любимец большевистской партии, советского народа **Михаил Иванович Калинин** отдал всю свою сознательную жизнь борьбе за интересы трудящихся, был верным знаменосцем ленинско-сталинских идей, непримиримым и стойким борцом за чистоту великого учения Ленина—Сталина.

Коммунистическая партия и все народы СССР любили **Михаила Ивановича Калинина** за его принципиальность, простоту и сердечность, за его большевистскую мудрость, за то, что он все свои силы отдавал укреплению социалистического строя, укреплению могущества нашего советского многонационального государства.

27 лет **Михаил Иванович Калинин** находился на посту руководителя верховного органа советского государства и, не покладая рук, работал над укреплением Союза Советских Социалистических Республик. **Михаил Иванович** был великим примером высокой идейности и любви к родной большевистской партии и советской родине.

Украинский народ никогда не забудет о дорогом **Михаиле Ивановиче Калинине**— великом друге Украины, страстном поборнике непоколебимого единства и дружбы всех народов СССР. Украинский народ будет всегда помнить о выдающейся роли **Михаила Ивановича,** который в годы гражданской войны под руководством товарища Сталина помогал строить советскую власть на Украине.

Светлая память о **Михаиле Ивановиче Калинине** навеки сохранится в сердцах трудящихся Советской Украины и будет звать на борьбу за дальнейший расцвет нашей великой Родины, за победу коммунизма в нашей стране.

Большевики и все трудящиеся Украины вместе со всеми народами Советского Союза склоняют свои головы перед светлой памятью одного из выдающихся руководителей большевистской партии и советского народа **Михаила Ивановича Калинина.**

ЦЕНТРАЛЬНЫЙ КОМИТЕТ КП(б)У.
СОВЕТ МИНИСТРОВ УКРАИНСКОЙ ССР.
ПРЕЗИДИУМ ВЕРХОВНОГО СОВЕТА УССР.

Информация о заболевании и смерти тов. Калинина Михаила Ивановича

У М. И. Калинина в мае 1944 года была определена злокачественная опухоль толстой кишки.

В июне того же года была произведена операция, после которой состояние здоровья Михаила Ивановича Калинина улучшилось и он продолжал работу почти два года.

С февраля 1946 года силы Михаила Ивановича стали постепенно ослабевать.

31 мая наступило резкое ухудшение в состоянии здоровья и 3 июня в 10 час. 05 мин. последовала смерть.

Вскрытие тела, произведенное академиком Абрикосовым А. И., обнаружило рак нисходящей толстой кишки с глубоким из'язвлением метастазы рака в печень. Раковая опухоль сдавила сосуды брыжейки и вызвала гангрену толстой кишки и в последующем обострение воспаления брюшины.

Профессора: ТЕРЕБИНСКИЙ Н. Н., ОЧКИН А. Д., БАКУЛЕВ А. Н., ВИНОГРАДОВ В. Н., главный врач Кремлевской больницы проф. СОКОЛОВ С. Н. и начальник лечсанупра Кремля БУСАЛОВ А. А.

От Московского городского и областного комитетов ВКП(б), от Московского городского и областного исполкомов советов депутатов трудящихся

Московский городской и областной комитеты ВКП(б), Московский городской и областной исполнительные комитеты советов депутатов трудящихся с глубоким прискорбием извещают членов московской партийной организации и всех трудящихся гор. Москвы и Московской области о смерти виднейшего руководителя большевистской партии и советского государства, верного соратника Ленина—Сталина, члена Политбюро ЦК ВКП(б), члена Президиума Верховного Совета СССР товарища Михаила Ивановича Калинина.

Для партийных организаций и всех трудящихся Москвы и Московской области Михаил Иванович Калинин был особенно близок и дорог. Он живо интересовался работой партийных и советских организаций, работой фабрик, заводов, колхозов, школ, научных институтов и вузов столицы и области.

Михаил Иванович часто выступал среди москвичей с речами и докладами, всегда давая много ценных указаний, основанных на его многолетнем опыте партийной и государственной деятельности, глубоком знании жизни советского народа.

Светлая память о товарище Михаиле Ивановиче Калинине, великом революционере, неутомимом борце за свободу и счастье народов нашей Родины, будет вечно жить в сердцах трудящихся и вдохновлять их на самоотверженный труд во имя дальнейшего укрепления социалистического государства и полной победы коммунизма в нашей стране.

МОСКОВСКИЙ ГОРОДСКОЙ И ОБЛАСТНОЙ КОМИТЕТЫ ВКП(б), МОСКОВСКИЙ ГОРОДСКОЙ И ОБЛАСТНОЙ ИСПОЛНИТЕЛЬНЫЕ КОМИТЕТЫ СОВЕТОВ ДЕПУТАТОВ ТРУДЯЩИХСЯ.

ОТ ЛЕНИНГРАДСКОГО ОБЛАСТНОГО И ГОРОДСКОГО КОМИТЕТОВ ВСЕСОЮЗНОЙ КОММУНИСТИЧЕСКОЙ ПАРТИИ (большевиков) ОТ ИСПОЛНИТЕЛЬНЫХ КОМИТЕТОВ ЛЕНИНГРАДСКОГО ОБЛАСТНОГО И ГОРОДСКОГО СОВЕТОВ ДЕПУТАТОВ ТРУДЯЩИХСЯ

Коммунисты и трудящиеся города Ленина и Ленинградской области вместе со всем советским народом глубоко скорбят по поводу кончины старейшего деятеля большевистской партии и советского государства, ближайшего соратника Ленина и Сталина, члена Политбюро ЦК ВКП(б), члена Президиума Верховного Совета СССР Михаила Ивановича **Калинина.**

Трудящимся города Ленина товарищ Калинин был особенно близок и дорог. Здесь полвека назад начал он свою революционную деятельность, сплачивая питерских рабочих вокруг большевистской партии. На протяжении десятилетий Михаил Иванович Калинин был тесно связан с Ленинградской партийной организацией и трудящимися города Ленина. Он был избранником ленинградцев в Верховный Совет СССР. В годы великой Отечественной войны пламенный призыв товарища Калинина воодушевлял ленинградцев на самоотверженную борьбу за советскую Родину. Из его рук героический Ленинград дважды принял высокие правительственные награды.

Славный жизненный путь товарища Калинина от питерского рабочего до руководителя верховного органа советского государства всегда был для нас примером беззаветной преданности партии и народу.

Светлый образ Михаила Ивановича Калинина будет вдохновлять коммунистов и всех трудящихся города Ленина и Ленинградской области на борьбу за дальнейший расцвет социалистического отечества.

ЛЕНИНГРАДСКИЙ ОБЛАСТНОЙ И ГОРОДСКОЙ КОМИТЕТЫ ВКП(б), ИСПОЛНИТЕЛЬНЫЕ КОМИТЕТЫ ЛЕНИНГРАДСКОГО ОБЛАСТНОГО И ГОРОДСКОГО СОВЕТОВ ДЕПУТАТОВ ТРУДЯЩИХСЯ.

От Центрального Комитета КП(б) Эстонии, Совета Министров и Президиума Верховного Совета Эстонской ССР

Эстонский народ глубоко скорбит о смерти верного соратника Ленина и Сталина, выдающегося деятеля советского государства и партии большевиков Михаила Ивановича **Калинина.**

Жизнь товарища **Калинина** — прекрасный образец служения трудовому народу, верности знамени Ленина—Сталина в борьбе за социализм.

Эстонский народ глубоко уважал и любил Михаила Ивановича, своего старого друга и учителя. Михаил Иванович **Калинин** был основателем большевистских организаций Эстонии, он воспитывал эстонских рабочих в духе ленинских идей. Еще так недавно Михаил Иванович в Кремле принимал депутацию эстонских трудящихся и выражал искреннюю радость по поводу первых успехов молодой Эстонской ССР.

Склоняя знамена над гробом великого большевика, эстонский народ клянется отдать все свои силы торжеству дела Ленина—Сталина, которому посвятил свою благородную жизнь Михаил Иванович **Калинин.** Его светлый образ будет всегда жить в народе, воодушевляя его на борьбу и победы.

Вечная память, вечная слава Михаилу Ивановичу **Калинину,** великому революционеру, человеку большой души и пламенного сердца.

ЦЕНТРАЛЬНЫЙ КОМИТЕТ КОММУНИСТИЧЕСКОЙ ПАРТИИ (большевиков) ЭСТОНИИ. СОВЕТ МИНИСТРОВ ЭСТОНСКОЙ ССР. ПРЕЗИДИУМ ВЕРХОВНОГО СОВЕТА ЭСТОНСКОЙ ССР.

Указ Президиума Верховного Совета СССР

О ПРИСВОЕНИИ ГЕНЕРАЛУ АРМИИ СОКОЛОВСКОМУ В. Д. ВОИНСКОГО ЗВАНИЯ МАРШАЛА СОВЕТСКОГО СОЮЗА

Генералу армии **Соколовскому** Василию Даниловичу присвоить воинское звание **Маршала Советского Союза.**

Председатель Президиума Верховного Совета СССР Н. ШВЕРНИК.
Секретарь Президиума Верховного Совета СССР А. ГОРКИН.
Москва, Кремль. 3 июня 1946 года.

Указ Президиума Верховного Совета СССР

О ПРИСВОЕНИИ ГЕНЕРАЛ-ПОЛКОВНИКУ АВИАЦИИ ВЕРШИНИНУ К. А. ВОИНСКОГО ЗВАНИЯ МАРШАЛА АВИАЦИИ

Генерал-полковнику авиации **Вершинину** Константину Андреевичу присвоить воинское звание **маршала авиации.**

Председатель Президиума Верховного Совета СССР Н. ШВЕРНИК.
Секретарь Президиума Верховного Совета СССР А. ГОРКИН.
Москва, Кремль. 3 июня 1946 года.

Светлый образ Михаила Ивановича Калинина будет вдохновлять партийных и непартийных большевиков Кузбасса на новые победы

На шахте имени Калинина

ПРОКОПЬЕВСК.

В просторном зале раскомандировки, на возвышенности, стоит бюст Михаила Ивановича Калинина. Ежедневно сюда подходит статистик и аккуратно выводит цифры производственных показателей коллектива шахты. Это было своеобразным рапортом Михаилу Ивановичу о прошедшем дне калининцев. Красное знамя, завоеванное горняками шахты в социалистическом соревновании угольщиков, окаймляет бюст.

Сейчас, когда радио принесло печальную весть о смерти любимого человека, горняки возложили перед бюстом Михаила Ивановича траурные венки, где склонилось знамя с черной каймой. И, проходя мимо, каждый снимает шапку, чтобы по своему горняцкому обычаю почтить память Михаила Ивановича Калинина.

Здесь, у бюста, многолюдно.

С пламенной речью выступил начальник шахты, депутат РСФСР тов. Кузьмин:

— Мне посчастливилось много раз встречаться с Михаилом Ивановичем. И каждая такая встреча оставляла незабываемое впечатление. Этого энергичного, доброго и великого человека любили все советские люди.

Первый раз я встретился с товарищем Калининым в 1938 году, на первой сессии Верховного Совета РСФСР. Два раза я встречался с Михаилом Ивановичем в марте 1939 года на XVIII партийном с'езде, где товарищ Калинин выступал с программной речью дальнейшего укрепления советского государства. На с'езде с той же трибуны я имел счастье приветствовать партийный с'езд, товарища Сталина вместе с его соратниками от имени горняков, металлургов и химиков Кузбасса. Свою речь я читал **16 минут** и 16 раз товарищи Сталин, Калинин и весь с'езд прерывали меня овациями.

Ровно через три года я снова в Кремле уже ближе встретился с Михаилом Ивановичем. Он вручал нам правительственные награды, крепко жал руки и желал работать еще лучше. Такая же встреча была в 1940—1941 году, и последняя — в июне 1945 года.

Мы, горняки шахты, носящие имя Михаила Ивановича, никогда не забудем о нем.

У кузнецких металлургов

СТАЛИНСК.

На зданиях города — траурные флаги. Сталинск чтит память о выдающемся деятеле большевистской партии и советского государства **Михаиле Ивановиче Калинине.** Еще ночью металлурги, строители и шахтеры узнали о тяжелой утрате, постигшей нашу родину. Скорбное сообщение передавали из уст в уста на шахтах и многочисленных цехах. Здесь, в Сталинске, — городе, рожденном сталинскими пятилетками, как нигде лучше видно торжество великого дела коммунистов, за которое всю свою кипучую жизнь неутомимо боролся верный соратник Ленина и Сталина — Михаил Иванович Калинин.

Рано утром состоялись траурные митинги трудящихся в цехах Кузнецкого комбината.

— Его кончина печалит нас, кузбассовцев. Но дела одного из активнейших строителей и руководителей большевистской партии и советского государства зовут к новым трудовым подвигам, во славу земли русской, — говорят сам. начальника рекуперационного участка Виктор Синяков, начальник смены коксового цеха Михаил Соловьев и другие товарищи.

После полудня прошли митинги рабочих следующих смен. Мартеновцы, прокатчики, доменщики, электрики, железнодорожники завода-гиганта вспоминают о верном сыне Советского Союза.

...4 мартен. В притихшей раскомандировке секретарь цеховой партийной организации Иосиф Андреевич Криворотько передал сообщение Центрального Комитета ВКП(б), Совета Министров Союза ССР и Президиума Верховного Совета СССР. За ним поднялся с места стахановец-огнеупорщик Старков:

— Большое счастье отдать жизнь народу. Успех советских людей — огромная работа, в которой принял горячее участие Михаил Иванович. Его трудовой путь будет всегда вдохновлять нас.

А одновременно у соседей металлургов — на заводе имени Молотова, железнодорожников Ново-Кузнецкого отделения Томской, строителей «Сталинскпромстроя» и треста № 3, на алюминиевом заводе и ферросплавном и других предприятиях Сталинска, у угольщиков Куйбышево и Кузнецка, в учебных заведениях также выступали рабочие, учащиеся и интеллигенция со словами памяти о Михаиле Ивановиче Калинине.

Ник. ЗЕЛЕНИН.

В цехах коксохимического завода

Быстро распространялась печальная весть о смерти Михаила Ивановича Калинина, но никому не хотелось верить, что это правда.

В новококсовом цехе митинг открывает секретарь парторганизации тов. Дайхин.

Присутствующие вставанием почтили память Михаила Ивановича Калинина. Сосредоточенное выражение на лицах, никем нескрываемые слезы на глазах говорят о том, что советские люди потеряли дорогого, близкого человека.

Слово берет директор завода тов. Максимов:

— Никогда не забыть встречи с Михаилом Ивановичем Калининым. Это было в 1934 году в Донбассе. В Днепропетровске уже вступил в строй коксохимический завод — детище первой сталинской пятилетки. К нам приехал Михаил Иванович. В нем было столько проницательности, чтоб подметить недостатки, посоветовать руководителям, что-то еще сделать или переделать, и столько простоты, умения в обращении с людьми. У нас, у всего коллектива эта встреча осталась в памяти, как замечательное событие. По просьбе коллектива заводу было присвоено имя товарища Калинина.

Старейший рабочий орденоносец тов. Рытенков призвал рабочих в память Михаила Ивановича Калинина досрочно выполнить пятилетний план завода.

— Товарищ Михаил Иванович Калинин, — говорит он, — отдал всю жизнь до последнего дыхания делу борьбы за народное счастье. Поклянемся, товарищи, в память товарища Калинина отдать все свои силы на дело построения коммунизма в нашей стране.

В железнодорожном цехе знатный машинист орденоносец тов. Задоенко в своем выступлении на митинге сказал:

— Нет выше чести для советского человека, чем служение своему народу, труд на благо своей отчизны. Михаил Иванович Калинин для нас — яркий пример, как можно полезно, красиво прожить жизнь. Такие имена не умирают в веках. Над могилой Михаила Ивановича Калинина мы поставим замечательный памятник коммунизм — имя ему, а четвертая сталинская пятилетка будет одной из прочных ступеней к этому памятнику. Я клянусь, что не пожалею сил для досрочного выполнения плана новой сталинской пятилетки.

Первого ряда боец

Тверской крестьянин, питерский токарь,
знал он нужду и гнет,
что пригибали к земле жестоко
наш российский народ.
И на заре большевистской партии
вышел на жаркий свинец —
Ленинской гвардии Сталинской гвардии
первого ряда боец.
Бой разгорался лютый и бешеный,
но через строй штыков
шел, не сгибаясь, славный старейшина
племени большевиков.
Новой грозы приближались раскаты
новая поросль цвела.
В каждый дом и в каждую хату
тропка его вела,
каждому сердцу, словно обнову,
Он непременно дарил
слово такое, что это слово
нам прибавляло сил.
И большевистская жаркая правда
в верном сердце жила,
из Петрограда в дальнюю Тавду
тайной тропою шла.
Царской тюрьмы нередкий житель,
Он, пожалуй, привык,
что называли его **учителем**
за точный и ясный язык.
Был он, изведавший тысячекратно
тяжесть лишений и мук,
Ленина выученик и соратник,
Сталина преданный друг.
Славная жизнь его, словно легенда,
память для долгих времен: —
четверть века был президентом
Советской державы Он.
Так и останется в памяти нашей,
так и войдет в века: —
орденом Ленина украшен
лацкан его пиджака,
глаза внимательно и любовно
с портрета смотрят на нас,
губы улыбкой тронуты, словно
с нами пошутит сейчас.
И мы от него услышим снова
простую и ясную речь,
где бьет врага каждое слово,
меткое, как картечь.
Жизнь его отдана нашей партии,
миру народных сердец...
С нами Он,
ленинско-сталинской гвардии
первого ряда боец.

Вл. ОЛЬГИН.

Демонстрация единства и сплоченности

ЛЕНИНСК-КУЗНЕЦКИЙ.

На фасадах домов в траурном окаймлении портрет Калинина. На приспущенных знаменах и плакатах — креп.

Памяти верного сына большевистской партии и советского народа были посвящены сегодня траурные митинги на шахтах и предприятиях.

— Как сейчас помню светлый образ Михаила Ивановича Калинина, — говорил на митинге горняков шахты «Журинка» начальник участка тов. Шишлянников. — Первый раз я видел Михаила Ивановича на 7 с'езде советов, делегатом которого я был. После мне посчастливилось видеть его ежегодно в течение четырех лет на с'ездах. Помню, как обращала на себя внимание энергия Михаила Ивановича. После напряженной работы во время заседания он в перерыве выходил в общий зал, где вокруг него собирались делегаты, завязывалась оживленная беседа. Михаил Иванович охотно отвечал на вопросы делегатов и сам с большим интересом рассказывал им о делах.

Михаил Иванович Калинин был большим другом советского народа. За свободу и счастье нашей отчизны он отдал свою большую прекрасную жизнь. В наших сердцах память о Михаиле Ивановиче Калинине будет жить вечно.

— Много времени уделял Михаил Иванович коммунистическому воспитанию молодежи. В его лице мы потеряли любимого друга и учителя, — сказал молодой навалоотбойщик участка тов. Налобин.— Я сегодня спускаюсь в шахту и беру обязательство выполнить свое задание на 150 процентов.

Траурные митинги шахтеров, рабочих, служащих и интеллигенции города, посвященные памяти Михаила Ивановича Калинина, вылились в демонстрацию единства и сплоченности с большевистской партией и советским правительством.

Мы будем трудиться, как Михаил Иванович

Вчера во всех сменах Кемеровской шахты «Центральная» прошли многолюдные митинги по случаю тяжелой утраты выдающегося деятеля коммунистической партии и советского государства Михаила Ивановича Калинина.

Выступавшие на митингах шахтеры, хозяйственные и партийные руководители заявляли, что они приложат все силы к тому, чтобы вывести шахту в передовые.

— Лучшим памятником для человека, который отдал всю свою жизнь служению народу, — сказал в своем выступлении начальник шахты тов. Харитонов, — будет наша высокопроизводительная работа.

Слово взял начальник 2 участка тов. Лысенко.

— Я не ошибусь, — сказал тов. Лысенко, — если от имени всего коллектива участка заявляю: мы будем работать так, как неустанно работал Михаил Иванович Калинин. Его светлая память навсегда останется в сердцах шахтеров Он — ближайший соратник великого Ленина и товарища Сталина — был лучшим другом горняков, проявлял о нас ежедневно большую заботу. Мы будем всячески подражать его жизни и деятельности.

У гроба

...Нет, не умер, а спит он.
Кажется — встанет, оденет очки,
Внука-героя, что был им воспитан,
Снова поздравит пожатьем руки.
Скажет ему, победителю, слово.
Слово такое, чтоб духом окреп.
. . . . . .
Нет, не проснется, не встанет он снова
В день этот черный, как траурный
креп.
Нет, не увидит он завтра рассвета,
Счастья и радости будущих лет...
Он ведь и умер, умер за это,
Чтобы страна увидала рассвет.

М. НЕБОГАТОВ.

Память о нем будет жить вечно

В напряженной тишине собираются актеры.

Митинг открывает заслуженная артистка Мария Ивановна Волынская.

Секретарь партийной организации театра, А. М. Затонский читает сообщение ЦК партии и обкома ВКП(б) и предлагает почтить вставанием память Михаила Ивановича Калинина.

— Один французский писатель говорил: ни один человек не умирает, пока на земле живет память о нем. Михаила Ивановича Калинина мы не забудем никогда, — сказала М. Н. Грановская.

Очень взволнованными были выступления режиссера А. А. Добротина и артиста Ю. Н. Соколика.

Николай Яковлевич Горев встретил Михаила Ивановича в Камерном театре на спектакле «Мадам Бавари». Вокруг спектакля было много толков и пересудов не только вне стен театра, но и в труппе.

После спектакля небольшая группа актеров беседовала с Михаилом Ивановичем. Несмотря на тревожное состояние, все улыбались, так как от этого человека исходила изумительная душевность и теплота. Критика Михаила Ивановича была очень краткой и довольно жесткой, но эти несколько безапелляционно справедливых слов сразу все поставили на место и примирили ряд противоречий.

Михаил Иванович любил искусство актеров, понимал его и память о нем всегда будет жить среди актеров.

От нас ушел человек с большим сердцем.

Друг и наставник советской молодежи

Во всех ремесленных училищах и школах ФЗО города Кемерово прошли траурные митинги.

Учащимся были прочитаны извещения ЦК ВКП(б), Совета Министров и Президиума Верховного Совета СССР о смерти товарища Калинина и его речь в 25-ю годовщину Октября на общегородском слете учащихся ремесленных и железнодорожных училищ города Москвы.

Особенно многолюдные митинги прошли в ремесленных училищах №№ 8, 17 и ФЗО № 5. Преподаватели, мастера училищ рассказали о замечательном трудовом пути Михаила Ивановича Калинина, о его государственной деятельности, о его руководящей роли в годы Отечественной войны, характеризуя товарища Калинина как лучшего друга и наставника советской молодежи.

Простой и задушевный человек

— Велико наше горе, неоценима утрата, которую понесло советское государство в лице Михаила Ивановича Калинина, — сказал на траурном митинге в инструментальном цехе мехзавода токарь-орденоносец Евгений Сопов. — Чем окупить нам эту потерю? Я лично в знак памяти о любимом Михаиле Ивановиче обязуюсь удвоить производительность труда.

Взволнованную речь произнес комсомолец Анатолий Пустозеров. Его выступление было обращено к молодежи цеха.

— Смерть товарища Калинина не расстроит наши ряды, — заявил тов. Пустозеров. — Наоборот, мы еще теснее сплотимся вокруг большевистской партии и ленинского комсомола. Мы, воспитанники Михаила Ивановича, об'являем июнь стахановским месяцем. Пусть будет еще крепче наше советское отечество.

Глубокую печаль вызвала весть о кончине старейшего большевика Михаила Ивановича Калинина также в цехе, где начальником тов. Гурьянов. После того, как парторг тов. Гребцов зачитал правительственное сообщение, слово взяла оператор Мария Терещук:

— Мы взволнованы, мы опечалены, — сказала девушка. — Для нас, советской молодежи, Михаил Иванович был умелым, заботливым воспитателем и лучшим другом.

Оператор Анна Денисенко, награжденная медалью «За доблестный труд в Великой Отечественной войне 1941—1945 гг.», сказала:

— Кому из нас не жалко Михаила Ивановича? Ведь это был самый простой, близкий и задушевный человек. Всю свою долгую и светлую жизнь он думал только об одном — как сделать лучше, зажиточнее и культурнее жизнь трудящихся. Вот с кого надо брать пример!

Многолюдные траурные митинги прошли во всех цехах мехзавода.

Н. БОЧАРОВ.

Из рук Михаила Ивановича

— Трудно поверить, что нет больше в живых нашего дорогого Михаила Ивановича. Кажется, вчера еще я видел его, слышал его голос, чувствовал пожатие его руки.

Седьмой год пошел с тех пор, а радостный день посещения Кремля помнится со всеми самыми малыми подробностями.

Это было в 1939 году. Нас, работников завода, пригласили в Москву получать правительственные награды. Моя смена была ведущей. Она превысила проектную мощность оборудования, и я вместе с другими первый раз в жизни вошел в Кремлевский зал.

В тот же день награждали хасановцев. Овацией встретил зал появление Михаила Ивановича. Я и сейчас вижу его живое лицо, добродушную, ласковую улыбку.

Михаил Иванович вручал награды и каждому из нас пожимал руку. Молодым он говорил по-отечески, просто: «У тебя вся жизнь впереди. Надеюсь, это не последняя твоя награда».

Никогда не забуду его слов самых обыкновенных, но искренних, проникновенных: «Желаю вам успеха».

Везде, где мне приходилось бить немцев — от Крыма до Заполярья — в самые трудные минуты я вспоминал пожелание Михаила Ивановича. Я знал, что он думает, заботится о миллионах таких же, как я, и делает все, чтобы мы, каждый в своем деле, достигли успеха. — Так вспоминает о Михаиле Ивановиче Виктор Федорович Мищенко, начальник отделения Кемеровского азотно-тукового завода.

Из рук Михаила Ивановича получила орден Ленина т. Лашкина. Сейчас она работает посудницей в столовой.

— Мне дважды приходилось видеть Михаила Ивановича. Он приезжал к нам на передовые позиции в гражданскую войну, — сказала на траурном митинге т. Шевченко. — Слова товарища Калинина зажигали наши сердца. Мы били и гнали врагов с земли молодой Советской республики.

— Привокзальная площадь Новосибирска заполнилась народом. Всем хотелось видеть Михаила Ивановича, когда он выйдет из вагона, — рассказывает т. Розе. — Как же мы были обрадованы его приездом! Товарищ Калинин разговаривал с нами, простыми людьми, как со своими старыми друзьями.

—Мы потеряли человека великой души, — сказала она, вытирая глаза...

* * *

...На лицах азотчиков — печаль. Они взволнованно говорят о большом горе, постигшем родину. Они обещают быть в жизни такими же, каким был человечнейший человек Михаил Иванович Калинин.

А. ВАСИЛЬЕВ.

Вчера в Кемерово. На снимке: 1. В клубе ГРЭС. 2. У газетной витрины, 3. На заводе «Карболит». Фото И. Малышевского.

Ликвидируем отставание посевных работ

Поднять все колхозы до уровня передовых

В интересах общего дела

ТЯЖИН, 4 мая. (По телефону). Наибольших успехов в последней пятидневке мая на весеннем севе добился колхоз «Красная зорька» (председатель т. Пилюгин). Прирост за пятидневку составил 28 процентов. До полного завершения плана посева колхозу осталось засеять еще 60 га. Сегодня работа заканчивается.

Завершает сев колхоз «Боровской» (председатель т. Щербаков). к 1 июня план посева выполнен на 85 процентов. В колхозе «Красные орлы» (председатель т. Шманай) досевают гречиху.

Выполняя свои обязательства, колхозники не забывают о том, что они борются не только за успех своего колхоза, но и за честь района в целом. Выполнившие план посева оказывают помощь соседям. Колхозники артели им. Стаханова и «Заря», Каменского сельсовета, оказывают помощь колхозникам «Светлого луча». Третий день пашут три плуга колхоза им. Стаханова и два плуга—колхоза «Заря». Пришедшие к соседям пахари показывают замечательные образцы труда.

Тракторная бригада члена партии Березовского закончила все работы в колхозе «6 условий». Земля вспахана, засеяна, план поднятия майских паров перевыполнен—вместо 50 поднято 56 га. Бригада коммуниста Березовского направилась на помощь колхозу «Красный партизан», отставшему с пахотой. Задание, которое правление колхоза дало бригаде, выполнено — 50 га вспахано. Теперь колхозники просят трактористов оказать им помощь и в посеве. Трактористы охотно откликнулись и сеют.

Демобилизованный боец бригадир тракторной бригады Белокопытов фронтовую закалку перенес в обслуживаемый им колхоз имени Коминтерна. Четко выполнены взятые обязательства. Закончен намеченный план работ в колхозе. Выполнен план поднятия майских паров. Есть 30 га.

Сейчас Белокопытов со своей бригадой пришел на выручку отставшему колхозу «Нариман». Колхозники дали задание бригаде вспахать 30 га. Сегодня бригада закончила выполнение своего задания.

Тракторы в помощь колхозам

ТРОИЦКОЕ, 4 июня. (По телефону). Темпы сева в колхозах района повышаются. За последнюю пятидневку мая засеянная площадь увеличилась на 17,8 процента. Колхоз «Красная звезда» (председатель т. Скороход), посеяв зерновые, сеет сверх плана 60 гектаров овса и 40 гектаров других культур. План посадки картофеля выполнен на 115 процентов.

Закончил сев колхоз «Канаш». Близки к завершению весеннего сева артели «Зеленый бор», «Красный Сахалин», «Красная каменушка».

Ряд колхозов отстает. Колхозы «Пробуждение», «Красная тайга», «Пуналеми» посеяли меньше половины плановой площади. Отстающим колхозам организуется помощь. Окончившие или оканчивающие сев колхозы передают свои тракторы нуждающимся соседям, а сами довершают необходимые работы на живом тягле. Так колхоз имени Сталина перебросил свой трактор в колхоз им. Карла Маркса, усилив его механические средства. «Красный Сахалин» передал трактор в колхоз им. Максима Горького.

Оказывается помощь тракторами и колхозам, не обслуживаемым МТС. В колхоз «Пробуждение» направилась тракторная бригада из колхоза «1 Мая». Бригада вспахала 40 гектаров под зерновые.

Севооборот в колхозе „Красная нива“

Повышения урожайности возделываемых сельскохозяйственных культур можно достигнуть, только применяя правильную систему агротехнических мероприятий, в центре которой всегда стоит севооборот.

Севообороты с травосеянием и черными парами являются наиболее рациональными как с агротехнической точки зрения, так и со стороны возможности наилучшего сочетания отдельных отраслей сельскохозяйственного производства. Они обеспечивают быстрейшее повышение урожайности и помогают созданию прочной кормовой базы для растущего социалистического животноводства.

В колхозах Таштагольского района, расположенных в Горной Шории, правильные севообороты на полях начали вводиться только в 1945 году. Такое позднее внедрение севооборотов в колхозах района можно об'яснить тем, что большинство населения еще вчера было промышленниками-охотниками, и с земледелием только что начинает знакомиться.

Колхоз «Красная нива» в районе является одним из крупных и передовых. Он об'единяет 68 дворов, имеет 91 трудоспособного человека. Вся земельная территория колхоза составляет 2.083 гектара, из которых в числе других земель на пашни приходится 270 га, на сенокосы—203 га и пастбища — 320 га.

Рельеф местности колхоза волнистый, изрезанный логами и оврагами с крутыми склонами, часть которых занята сенокосами, а большая часть лесами. Породы леса: пихта, осина и береза, а из кустарниковых — рябина, калина и черемуха.

Пригодные для пахоты земли — подзолистые с повышенной кислотностью. Поэтому зола, внесенная в виде удобрения, действует нейтрализующе на кислотность почвы.

Колхоз имеет зерновое животноводческое направление хозяйства.

Колхоз расположен в трех селениях и соответственно этому имеет три полеводческие бригады, причем бригадные участки их не являются смежными. Поэтому во всех трех бригадах введены самостоятельные полевые севообороты. В первой и третьей бригадах введен одинаковый девятипольный севооборот со следующим чередованием культур в нем: пар чистый; рожь озимая с подсевом трав; многолетние травы (клевер, тимофеевка на полях третьем, четвертом и пятом); просо, лен и яровая пшеница, яровая пшеница и гречиха, картофель и горох, зернофуражные (овес).

Под этим севооборотом будет занята площадь в 158,76 га. Тимофеевка подсевается к озимой ржи вместе с высевом последней, а клевер — рано весною, вразброс руками перед боронованием озими.

Во второй бригаде нарезан тоже девятипольный севооборот, но чередование культур в нем будет несколько иное, а именно: пар чистый, рожь озимая с подсевом трав, многолетние травы (поле третье и четвертое), пшеница яровая, пшеница яровая и гречиха, просо и пропашные (картофель), пшеница яровая, зернофуражные (овес).

Для этой же бригады нарезан приферм-ский севооборот, расположенный рядом с фермами и имеет такое чередование: ячмень с подсевом трав, многолетние травы (поле второе и третье), кормовая тыква, корне-клубнеплоды.

Под полевой севооборот отводится площадь в 108 га, а под приферм-ский — 20 га.

Для увеличения площади пашни будет раскорчевано из-под леса более 25 гектаров, большая часть которой войдет в полевой севооборот второй бригады.

Задание государства по посеву на год освоения севооборотов целиком размещается по всем севооборотам, при этом основная продовольственная культура — яровая пшеница—будет занимать 70 га, что составит 55 процентов всех зерновых и зернобобовых культур.

Следует сказать, что в колхозе «Красная нива» агротехника возделывания сельскохозяйственных культур выше, нежели в окружающих колхозах. Пары всегда поддерживались в чистом виде, часть их (под семенные участки) удобрялась перегноем или навозом из расчета 20—25 тонн на гектар. Поэтому урожаи озимой ржи в 16 центнеров и выше с гектара в колхозе являются не редкостью. Возделываемый сорт озимой ржи — «вятка».

До введения правильных севооборотов колхоз из многолетних трав высевал только клевер и получал сена его по 25—30 центнеров с гектара. С введением же правильных севооборотов, клевер будет высеваться вместе с тимофеевкой, чем преследуется цель не только повышения плодородия почвы, но и увеличения урожайности этой травосмеси, а главным образом, в значительной степени повышения урожайности других сельскохозяйственных культур и прежде всего яровой пшеницы.

Передовой колхоз «Красная нива» составил пятилетний план развития сельского хозяйства. По этому плану колхоз в 1950 году намечает сдать государству большое количество хлеба, молока, мяса и других продуктов сельского хозяйства, а также значительно повысить ценность трудодня. Этому будет способствовать не только высокая агрозоотехника колхоза, но и организация огородничества, садоводства и рыбного хозяйства.

Агроном Н. АЛЕЕВ.

СВОДКА

О ХОДЕ СЕВА КАРТОФЕЛЯ ОВОЩЕЙ В КОЛХОЗАХ И ПОДСОБНЫХ ХОЗЯЙСТВАХ ГОРОДОВ ОБЛАСТИ НА 31 МАЯ 1946 ГОДА

(В процентах к выполнению плана).

РАЙОНЫ	Картофель	Овощи
1. Мысковский	108,0	16,0
2. Таштагольский	101,7	30,0
3. Кузедеевский	84,8	66,0
4. Прокопьевский	82,8	37,0
5. Промышленовский	80,8	87,6
6. Топкинский	77,3	69,8
7. Юргинский	75,5	42,0
8. Итатский	74,3	112,0
9. Беловский	73,7	60,0
10. Кузнецкий	73,3	44,9
11. Крапивинский	71,1	37,0
12. Яшкинский	62,6	24,0
13. Киселевский	61,0	33,5
14. Тяжинский	60,2	34,0
15. Падунский	55,5	60,4
16. Тисульский	54,6	25,0
17. Анжеро-Судженский	51,9	35,0
18. Ижморский	51,7	91,3
19. Ленинский	47,1	62,1
20. Кемеровский	44,3	42,0
21. Чебулинский	42,0	28,6
22. Гурьевский	38,7	59,2
23. Троицкий	32,8	22,9
24. Мариинский	32,1	28,5
25. Барзасский	23,3	8,0
ГОРОДА:		
1. Сталинск	105,3	59,3
2. Прокопьевск	101,0	58,2
3. Осинники	100,0	54,8
4. Киселевск	99,0	48,1
5. Кемерово	97,8	51,0
6. Ленинск-Кузнецкий	96,0	50,1
7. Гурьевск	86,6	63,5
8. Белово	78,4	43,2
9. Мариинск	76,8	36,5
10. Тайга	72,3	45,7
11. Анжеро-Судженск	72,1	39,2
12. Юрга	57,5	47,5
13. Топки	47,5	54,6
14. Салаир	32,3	60,0

Сплав леса завершен

Весна нынешнего года была затяжная. Это угрожало сплавщикам леса большими неприятностями.

Но коллективы леспромхозов треста «Северокузбасслес» во-время подготовились к самому ответственному — весеннему сезону. Они правильно использовали паводковые горизонты вод. Сплав леса проходил без аварий, потерь и завершен успешно.

В конечные гавани прибыло около 400 тысяч кубометров древесины.

Г. ШИПАЧЕВ,
зам. начальника сплава треста «Северокузбасслес».

Всесоюзное соревнование за досрочное выполнение четвертой пятилетки

Секрет рекорда

Лицевой счет осинниковских шахтеров

ОСИННИКИ, 3 июня. (Корр. «Кузбасса»). Когда забойщики и проходчики выходят на рекорды и дают наивысшую выработку, у остальных рабочих невольно возникают вопросы: как это было выполнено, кто и чем помог, на что обращают основное внимание. Таким образом, рекордная выработка лучших стахановцев превращается в наглядный убедительный урок не только для рабочих, но и для командиров производства.

На-днях проходчик подготовительных выработок шахты «Капитальная» Савелий Квашнин выполнил за смену 22 нормы.

Квашнин—простой шахтер. Ему совсем не требовалось для рекорда богатырской силы, все дело в опыте, который есть у стахановца, и в том, что начальник участка капитальных работ тов. Гавлясек со знанием дела подготовил и организовал для Квашнина многозабойную работу.

Были тщательно исправлены приводы транспортерной ленты, мотор. Крепежный лес заделывался на поверхности и заранее доставлялся в забой. Все это предоставило Квашнину возможность работать на проходке двух уклонов ритмично и выполнить норму на 2.200 процентов. Сейчас этот стахановец готовится к новому рекорду и обещает дать не менее 25 норм.

В настоящее время сотни горняков треста «Молотовуголь» получают лицевые счета на пятилетку. Более 500 человек обязались пятилетнюю норму выполнить за 2,5—3 года.

Рекорды молодых токарей

Комсомольско - молодежный механический цех завода «Красный Октябрь» в дни стахановской вахты выполнял задание на 130—140 процентов и досрочно завершил майскую программу.

В цехе прославились комсомолки токари Клава Бабаева и Мария Чвора. Они выполнили месячные нормы за 8 дней.

Комсомолец токарь Голобородко в рекордные дни давал по десять с лишним норм, портгруппорт Пилинец — более семнадцати, токарь Реденков — пятнадцать норм. Все 35 комсомольцев выполнили задание не ниже 200 процентов.

Мастер Юрков стал готовить все необходимое для массового рекорда. Механик цеха Дроицкий детально проверил и подготовил станки и всю смену внимательно следил за их работой.

Утром 28 мая перед сменой была проведена беседа о рекордистах Ленинского рудника тт. Киселеве, Устинове, Тюменцеве. Токарь Кандыба в этот день выполнил заказ на 1.334 процента, токарь Реденков — на 1.015 процентов комсомолка Головина — на 700 процентов.

Вся смена втрое перекрыла сменное задание.

Н. ЧЕРНЫХ,
секретарь комитета ВЛКСМ завода «Красный Октябрь».
Гор. Ленинск-Кузнецкий.

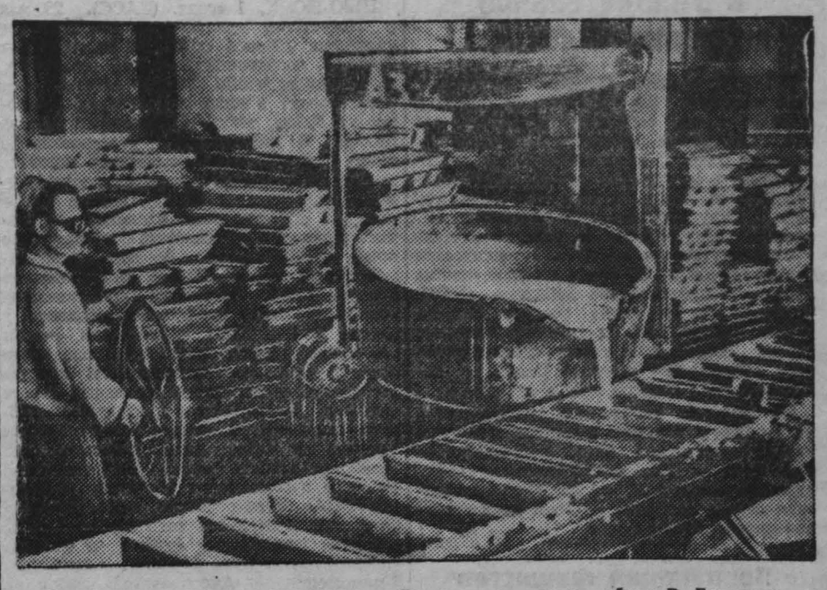

На Сталинском алюминиевом заводе. Разливка алюминия. Фото В. Булычева

Реконструкция Гурьевского металлургического завода

ГУРЬЕВСК, 3 июня. (По телефону). За годы четвертой сталинской пятилетки на старейшем в Сибири Гурьевском металлургическом заводе почти на 50 процентов возрастет производство стали, на 10 процентов — проката, значительно увеличится выпуск метизов, товаров широкого потребления. В связи с этим коллективу завода предстоит провести большие работы по механизации трудоемких процессов, ввести в действие дополнительные мощности, реконструировать некоторые цехи и агрегаты.

В беседе с нашим корреспондентом директор завода тов. Капшанинов рассказал о том, как реализуется план перестройки производства, что конкретно сделано и что еще предстоит сделать.

— В первом квартале текущего года, — сказал тов. Капшанинов, — мы полностью завершили механизацию загрузки мартеновских печей. Раньше эта трудоемкая работа производилась вручную. Теперь в мартеновском цехе действует завалочная машина, пущен электровоз, с помощью которого подвозится металлошихта. В результате этой механизации, значительно экономится время, что дает нам возможность варить гораздо большее количество плавок. Кроме того, благодаря механизации, мы сумели высвободить 50 рабочих.

Полностью заменен ручной труд также в прокатном цехе. Здесь сданы в эксплоатацию два мощных электрокрана. Транспортировка металла к нагревательным печам производится электровозом. В настоящее время форсированными темпами идут работы по удлинению цеха. Мы предполагаем закончить их в нынешнем году с тем, чтобы немедленно установить здесь необходимое дополнительное прокатное оборудование.

Метизный цех обогатился двумя стотонными ковочными прессами, которые мы изготовили своими силами. До 1950 года сделаем и пустим еще два таких пресса. Однако уже теперь с пуском двух прессов нам удалось наладить производство остродефицитных стальных шаров для угольных мельниц, электростанций и цементных заводов.

Проведенные мероприятия в цехах способствовали резкому увеличению производительности труда. Так, в марте — в самом высокопроизводительном месяце — мы превысили уровень производительности труда 1940 года на 4 процента, достигнув прироста продукции по сравнению с минувшим годом по прокату на 6 процентов, по метизам — на 30 процентов, по литью — на 4 процента. По выпуску товаров широкого потребления довоенный уровень превзойден в три раза. Сейчас завод изготовляет для населения кровати с панцырной сеткой варшавского образца, различную оцинкованную и чугунную посуду, проволочные гвозди и др.

Коренной реконструкции, которая уже началась, будут подвергнуты огнеупорный цех и внутризаводский транспорт. В мартеновском цехе построим новую печь. Уже началось строительство заводской кислородной станции.

Широким фронтом развернулись работы по жилищно-бытовому строительству. Уже в текущем году для рабочих, служащих, инженеров и техников работников завода будет сооружено 25 индивидуальных домов, общежитие. Строится детский сад на 125 мест.

Кузбасский анилин

Краски для 2.500.000 метров шелка

Ни на одном заводе Европы и Америки нет такого способа производства анилина. Он называется непрерывным. Его впервые разработали и внедрили на своем предприятии инженеры-химики Кузбасса тт. Агальцов, Ершов, Рашевская, Сквирская и другие.

Новый способ намного облегчает условия труда, устраняет ряд вредных операций, сводит до минимума загазованность цеха. При непрерывном способе требуется меньше оборудования. Он сокращает время и затраты на строительство и монтаж оборудования.

Цех, работающий по новому методу, уже извлек из него не мало выгод. Для выпуска такого же количества анилина теперь требуется рабочих на одну треть меньше, чем при периодическом способе производства.

Но коллектив цеха не изучал и не использовал до конца новый метод. Старое оборудование не позволило это сделать.

С начала года завод потерял сырья больше, чем на сто тысяч рублей. Основная вина лежит на цехах, выпускающих аналин и красители.

Решено создать специальную бригаду из инженеров и конструкторов. Бригада будет изучать непрерывный метод. Намечено организовать экспериментальную установку. Опыты дадут возможность спроектировать и построить новое оборудование для полного использования нового метода. Это поможет увеличить выпуск анилина и сократить потери сырья.

Завод в нынешнем году должен выпустить около сорока тонн красителей. Этого количества хватит для окраски двух с половиной миллионов метров шелка.

Анилин идет в производство красителей. Намечено провести ряд усовершенствований, которые поднимут производительность аппаратов, выпускающих анилин, на 50 процентов.

В цехе красителей будет загружаться в аппараты не холодная, а подогретая масса. Это увеличит его мощность на 30 процентов. Сейчас перед загрузкой полупродукт проходит сушку. Решено обходиться без сушки. Значительно сократятся расход пара, потери сырья.

К концу года завод освоит еще четыре новых красителя.

Лекция „О международном положении.“

Вчера в помещении Цирка для партийно-хозяйственного актива города состоялась лекция о международном положении. Читал лекцию тов. Ханков — лектор Управления пропаганды и агитации ЦК ВКП(б).

На лекции, которая прослушана была с большим интересом, присутствовало более 1.000 человек.

Перед началом лекции собрание почтило память вставанием выдающегося деятеля большевистской партии и советского государства — Михаила Ивановича Калинина.

Северный Кузбасс в четвертой пятилетке

Закон о четвертой сталинской пятилетке, принятый Верховным Советом СССР, предусматривает дальнейшее развитие угольной промышленности. К концу 1950 года наша родина должна получать от горняков 250 миллионов тонн угля в год. Для того, чтобы достигнуть этой цифры, будет построено и сдано в эксплоатацию сотни новых угольных шахт, производительностью в 183 миллиона тонн угля.

Созданная по инициативе великого Сталина в годы первых пятилеток мощная угольная база в Кузбассе, оснащенная по последнему слову техники, которая по уровню механизации не уступает лучшим угольным бассейнам Европы и Америки, сыграла огромную роль в развитии всего народного хозяйства и особенно в дни Великой Отечественной войны.

Во время войны горняки Кузбасса достигли небывалых результатов в работе по увеличению добычи угля. Добыча в целом возросла на 37 процентов, а по коксующимся углям в два раза. За годы войны шахтостроители Кузбасса построили и [illegible] реконструировали 17 шахт мощностью 4.5 миллиона тонн, 5 крупных обогатительных фабрик и около 80 тысяч квадратных метров жилой площади.

Четвертая Сталинская пятилетка угольного Кузбасса поднимает на новую, более высокую, ступень добычу высококачественных коксующихся и энергетических углей, механизацию и производительность труда горняка.

Кузнецкий каменноугольный бассейн получит 30 новых шахт, общей мощностью в 18 миллионов тонн, около 50 обогатительных фабрик. Будет обеспечен ввод переходящих (строящихся) шахт для последующего ввода в эксплоатацию не менее 40 единиц.

В северном Кузбассе, об'единяющем Ленинск-Кузнецкий, Кемеровский, Анжеро-Судженский рудники и другие районы, богатые углем, в новой пятилетке сильно вырастет добыча угля марки «ПЖ» и газогенераторных углей, идущих для металлургической и химической промышленности. Эта задача и поручена тресту «Кемеровошахтстрой».

В настоящее время коллектив шахтостроителей треста ведет строительство шахт-миллионок, «Чертинской № 1» и «Полысаевской» на углях марки «ПЖ» и «Г», «Чертинской № 2-3» и «Ягуновской» на углях марки «ПЖ» и «КС».

В течение этого года будут заложены еще три крупных шахты, на месторождениях качественных газогенераторных и коксующихся углей.

Таким образом в 1946 году коллектив треста будет вести строительство 7 новых шахт. На этих мощных шахтах будет воплощена вся передовая техника угольной индустрии, будет построен механизированный комплекс аварийных складов, обогатительные фабрики, механические мастерские, калориферные станции и большие благоустроенные бытовые комбинаты.

Шахта, выдающая на-гора 1 миллион тонн угля в год, стоит государству несколько десятков миллионов рублей. Сюда включена стоимость строительства шоссейных дорог, жилого фонда, клуба, больницы, школы и т. д. И строится такая шахта обычно несколько лет. В настоящее время перед шахтостроителями поставлена почетная задача — сократить сроки строительства и сдавать в эксплоатацию шахты в течение 1,5—2 лет, а наиболее крупные за 2,5 года.

Это большое и сложное дело. Однако, опыт работы шахтостроителей особенно в годы войны показал, что при определенном напряжении усилий, при строгом соблюдении графика строительных работ и правильной организации труда, комеханизации, сроки строительства шахт можно резко сократить.

Например, шахта имени Молотова (в Прокопьевске) строилась фактически 27 месяцев. Поверхностные сооружения на этой шахте строились в исключительно трудных условиях рельефа местности с 200 метровой глубиной стволов. Шахта представляет собой крупнейшее до предела механизированное сооружение. Но при хорошей организации труда, четком графике, когда были бы изжиты многочисленные простои, строительство было бы закончено значительно раньше. Ярким подтверждением этому служит строительство шахты «Зыряновская», которая была выстроена и сдана в эксплоатацию фактически за 1,5 года.

При строительстве шахт существуют, несколько трудностей, требующих от шахтостроителей особого упорства, знаний и навыка. Главной из них — проходка вертикальных стволов. Лучшие бригады шахты им. Сталина, им. Молотова и «Зыряновская» добивались рекордного ухода, пробивая до 55 метров вертикального ствола диаметром 7 метров в месяц.

Вода — злейший враг проходчиков, и всех горняков. У шахтостроителей имеется достаточный опыт борьбы с ней, мощные насосы, но, однако, средние темпы проходки стволов за 2 года составляют 12 метров в месяц. Это таит огромный резерв форсирования темпов проходки вертикальных стволов. Только увеличение ухода до 20—25 метров позволит сократить срок строительства шахты на 4—5 месяцев.

Отряд шахтостроителей имеет золотые кадры проходчиков, рабочих, техников и инженеров. Всем строителям шахт в Кузбассе известны имена Тростенцева, Баронского, Аношина, Понькина, Бухарова, Андреева, Григорьва, Миронова и многих других, которые своей работой завоевали себе славу знатных скоростников-проходчиков.

На подготовительный период для строительства шахты обычно уходит 6—7 месяцев. Сооружается временное жилье, склады, под'ездные пути и т. д. На это идут большие денежные средства и в последствии в большинстве, сносятся или эксплоатируются, некоторое время после ввода шахты в строй действующих.

Необходимо сократить до предела строительство временных зданий и сооружений, а строительство дорог, водопровода, электролиний и промышленных сооружений вести по возможности согласно генеральному проекту шахты, с тем, чтобы сократить расходы государственных средств.

Кузбасс обладает неисчерпаемыми запасами строительных материалов. Камень и известь, песок и гравий — все это в достаточном количестве имеется почти при каждом строительном об'екте. И поэтому быстрое сооружение карьеров для разработки строительных материалов резко сказывается на темпах работы шахтостроителей.

Для быстрого выполнения пятилетнего плана по строительству шахт в северном Кузбассе нужно создать мощную базу строительных материалов. В этом году намечено строительство трех больших кирпичных заводов общей мощностью свыше 30 миллионов штук кирпича в год. Будут построены два завода блоков с годовой производительностью 2 миллиона штук. В Кемерово будет построена ремонтно-механическая база, мощный гравийный карьер и дерево-обделочный комбинат для производства строительных деталей, стандартных жилых домов, а также Беловский дерево-обделочный цех.

Но этого будет мало. Главным видом строительных материалов остается — стеновой материал. Сгоревшие терриконики на шахтах, паровозный шлак, отходы металлургического производства — все это должно быть полностью использовано на новостройках шахт.

Крайне затрудняет работу шахтостроителей частые задержки в снабжении цементом, однако это мало беспокоит строителей Сталинска, которые долгое время не могут сдать в эксплоатацию цементный завод.

Массовое изготовление черепицы и расширение производства блоков позволяет резко сократить расходы леса на кровлю и крепление горных выработок. Надо заменить, что крепление бетоном выработок намного увеличивает их долговечность и ликвидирует положение, когда деревянное крепление, приходится заменять каждые 5—7 лет.

Поистине, неисчерпаемым резервом шахтостроителей — является повышение производительности труда. Если в предвоенные годы средне-дневная выработка стрительно-монтажных рабочих составляла 46 рублей, то в годы войны она значительно упала.

Производительность рабочих — зеркало технического и хозяйственного руководства. Пятилетний план предусматривает увеличение дневной выработки до 64 рублей 40 копеек. Если 1.000 рабочих в настоящее время производят об'ем строительства на 750 тысяч рублей в месяц, то в 1950 году она же будет давать на 1.650 тысяч. Эти подсчеты не учитывают еще механизации земляных работ. Рост, как видите, гигантский.

Трест имеет хорошие молодые кадры рабочих, которые необходимо быстро обучить плотничьему ремеслу, бетонным и каменным работам, овладению механизмами. К концу этого года будет подготовлено 1.000 человек квалифицированных строителей.

Пора заняться и подготовкой среднего командного состава. На строительстве есть рабочие с неполным и средним образованием. Из этого числа необходимо скомплектовать школы для подготовки горных мастеров и участковых механиков. В этом деле нам не откажут в помощи строительные и горные техникумы области.

Коллектив шахтостроителей треста «Кемеровошахтстрой» уверен, что поставленные задачи будут выполнены досрочно. Залогом этому — вступление во Всесоюзное социалистическое соревнование за досрочное выполнение плана новой сталинской пятилетки.

А. НИКУЛИН,
заместитель управляющего трестом «Кемеровошахтстрой».

Предварительные результаты выборов в Учредительное собрание Франции

ПАРИЖ, 3 июня. (ТАСС). По данным, охватывающим 522 депутатских места в Учредительном собрании из общего числа 586, результаты вчерашних выборов во Франции таковы: коммунистическая партия получила в метрополии на 320 тысяч голосов больше, чем в октябре 1945 года (однако в силу избирательной механики увеличение числа голосов не дало увеличения числа депутатских мест); социалистическая партия потеряла 330 тысяч голосов; партия народно-республиканское движение (МРП) получила на 705 тысяч голосов больше, чем в октябре 1945 г.; «Республиканская партия свободы», а также «Республиканское об'единение» получили лишь не намного больше голосов, чем в октябре.

По данным результатов голосования в метрополии и Алжире, коммунисты получили 148 депутатских мест, социалисты — 119, МРП — 161, «Республиканское об'единение» (радикалы) — 38, «Республиканская партия свободы» — 36 и другие правые группы также — 36.

Провокация фашистов перед выборами в Италии

РИМ, 2 июня. (ТАСС). Газеты «Унита» и «Авванти» сообщают, что в ночь на 2 июня группа монархистов-погромщиков бросила гранату в окно типографии миланских зданий этих двух газет. Трое рабочих ранены. Ротационные машины повреждены, но были исправлены к утру самими рабочими.

В последние два дня перед выборами случаи нападения монархистов на мирное население имели место в ряде центров страны — 30 мая в Мессине (Сицилия) группа монархических молодчиков открыла огонь по участникам республиканского митинга. Аналогичные эпизоды имели место в Бари и Лечче. 31 мая в Милане группа вооруженных фашистов проникла в бюро управления световой рекламы и зажгла над соборной площадью фашистскую надпись.

ЗАКОНЧИЛИСЬ ВЫБОРЫ В ИТАЛИИ

РИМ, 3 июня. (ТАСС). Римское радио передает, что сегодня, 3 июня, в 12 часов, закончилось голосование на избирательных участках с числом избирателей, превышающим 500, и тотчас же был начат подсчет голосов с тем, чтобы закончить его к 12 часам 4 июня.

По сведениям, полученным министерством внутренних дел из различных провинций, а также и по сведениям, поступившим в комиссию представителей партий, голосование проходило повсюду нормально. Почти повсюду процент голосовавших был высоким, в некоторых округах он достиг 90 процентов.

ВЫБОРЫ В ПРОВИНЦИАЛЬНЫЕ ШТАТЫ В ГОЛЛАНДИИ

ГААГА, 30 мая. (ТАСС). (Задержано доставкой). 24 мая в Голландии проходили выборы в провинциальные штаты, в которых участвовали более 4.600 тысяч человек. 30 мая голландское радио сообщило, что выборы в провинциальные штаты проходили менее активно, чем в парламент. Более 10 проц. избирателей не принимало участия в голосовании.

Народная католическая партия получила по всем 11 штатам 188 мест — на два места больше, чем во время выборов в 1939 году. «Партия труда» получила 56 мест, потеряв по сравнению с прошлыми выборами 20 мест. Антиреволюционная государственная партия получила 78 мест. Христианско-историческая партия 63 места. Компартия получила по всем штатам 58 мест — на 46 мест больше, чем во время предыдущих выборов.

Партия свободы (бывшая либеральная) получила 37 мест, кальвинисты получили 10 мест.

Радио отмечает большой успех коммунистов, влияние которых растет непрерывно. Ранее компартия не имела ни одного места в штатах Утрехт, Гельдерланд, Дренте, Лимбург, Брабант и Зееланд. Теперь она получила в этих провинциях 12 мест.

С'ЕЗД БЕЛЬГИЙСКОЙ КОММУНИСТИЧЕСКОЙ ПАРТИИ

БРЮССЕЛЬ, 1 июня. (ТАСС). 30 мая в Брюсселе открылся 8-й с'езд бельгийской коммунистической партии. Председатель коммунистической партии, избранный председателем с'езда, — Жюльен Лао, открывая с'езд, сообщил, что в бельгийской коммунистической партии, насчитывавшей до войны 7.000 членов, ныне состоит 100.000 человек.

С отчетным докладом выступил генеральный секретарь партии Лальман.

Демонстрация протеста в Нью-Йорке против законопроектов Трумэна и Кейза

НЬЮ-ЙОРК, 1 июня. (ТАСС). 29 мая в Нью-Йорке состоялась демонстрация, участники которой осудили законопроект Трумэна, направленный против забастовок, и требовали, чтобы Трумэн отменил этот законопроект и наложил вето на законопроект Кейза, также направленный против рабочих. В демонстрации участвовали 35 тысяч человек. Члены профсоюза моряков, входящего в состав конгресса производственных профсоюзов (КПП), шли с плакатами, на которых было написано: «Рабочие должны организовать в настоящее время третью партию». Во время этой демонстрации, организованной Нью-Йоркским центром КПП, выступили представители железнодорожных профсоюзов, входящих в состав АФТ и КПП, и требовали, чтобы все рабочие, независимо от их принадлежности к профсоюзу, мобилизовали свои силы и нанесли поражение нынешней угрозе фашизма. Демонстранты единодушно одобрили заявление, в котором законопроекты Трумэна и Кейза характеризуются как «наиболее злобная угроза существованию рабочего профсоюзного движения в истории США», и потребовали, чтобы конгресс полностью осудил оба законопроекта. «Мы победили иностранный фашизм и должны победить внутренний фашизм, — говорится в резолюции. — Американский народ не желает возвращаться и решил никогда не возвращаться к феодальным дням принудительного рабства».

Председатель профсоюза «Братство железнодорожных кондукторов» Уитни в своем выступлении резко осудил позицию Трумэна в отношении рабочего класса. Уитни дал пространный обзор переговоров с профсоюзами железнодорожников и заявил, что Трумэн во время частной беседы на прошлой неделе заверил Уитни, что он, Трумэн, лично гарантирует урегулирование спорных вопросов с владельцами железных дорог без забастовки, но в конечном счете не выполнил своего обещания, вследствие чего рабочие были вынуждены бастовать. Уитни заявил, что рабочие должны единодушно, независимо от принадлежности к тому или иному профсоюзу, добиваться смещения фашистски настроенных членов конгресса, которые поддерживают законопроект, предложенный Трумэном.

Сенатор Пеппер (демократ, от штата Флорида) обратился к участникам митинга с посланием, в котором указывает, что защитники демократии «приперты к стене» и что реакционеры осуществляют суровый нажим для того, чтобы разгромить профсоюзы. Пеппер заявляет в своем послании, что, если профсоюзы будут разгромлены, все американские свободы будут также подвергнуты угрозе и что предложения Трумэна представляют собой «тоталитарный законопроект». Пеппер призывает «рабочих и всех тех, кто верит в демократию организоваться, как мощная армия, для предстоящей борьбы за свободу».

Секретарь профсоюза моряков, входящего в состав КПП, Смит заявил, что профсоюз моряков принял решение начать забастовку 15 июня, если все требования профсоюза, которые неоднократно отвергались судовладельцами, не будут удовлетворены. Он заявил, что это необходимо, так как американцы не должны совершать таких ошибок, которые позволили Гитлеру притти к власти.

Сенат одобрил законопроект об урегулировании трудовых конфликтов

ВАШИНГТОН, 1 июня. (ТАСС). 61 голосом против 20 сенат одобрил законопроект об урегулировании трудовых конфликтов.

Одобренный законопроект гласит, что трудовые конфликты, нарушающие или угрожающие нарушить работу важных предприятий, должны быть немедленно урегулированы путем посредничества. Законопроект предусматривает, что президент может взять под свой контроль забастовавшие заводы, шахты или другие предприятия, составляющие значительную часть важной отрасли промышленности, и об'явить «чрезвычайное положение». Законопроект дает право президенту требовать возобновления работ и создать условия для работы под контролем правительства. Далее законопроект предусматривает, что после прокламации президента предприниматели и профсоюзы, которых это касается, должны «принять соответствующие положительные меры» с целью полного восстановления работ. Вслед за этим продолжение забастовки и локаута об'является незаконным и предусматривается штраф в 5 тыс. долларов или тюремное заключение сроком на один год, или то и другое, как наказание за нарушение закона. Судебным органам предоставляется право вмешиваться в конфликт для проведения в жизнь положений законопроекта. Вмешательство судебных органов в трудовые конфликты аннулирует существующие законы о невмешательстве в случае, когда забастовка имеет место на предприятиях, работающих под контролем правительства. Федеральный судья получает право без следствия выносить постановления по рекомендации генерального прокурора. Ряд сенаторов протестовал против этого раздела законопроекта ввиду возможности самого широкого толкования при его применении. Указывалось, например, что постановление суда может быть осуществлено просто путем доставления повестки на место жительства лица, участвующего в забастовке.

Пеппер и другие сенаторы заявили, что этот раздел даст возможность заключать в тюрьму каждого забастовщика, отказывающегося возвратиться на работу под контролем правительства.

Законопроект, одобренный сенатом, является значительно более суровым, чем законы об урегулировании трудовых конфликтов, существовавшие в военное время, но он мягче первоначальных предложений Трумэна. Различия между двумя законопроектами будут рассмотрены на об'единенном заседании палаты представителей и сената.

Во время дебатов ряд сенаторов высказал желание поскорее принять законопроект для того, чтобы можно было применить его против предстоящей забастовки моряков, назначенной на 15 июня. Чтобы помешать принятию законопроекта, сенатор Пеппер перед окончательным голосованием снова выступил и подчеркнул, что, хотя внесены значительные изменения, законопроект все еще дает возможность наказывать отдельного рабочего, если он отказывается продолжать работу, позволяет предпринимателю решать вопрос о приеме забастовщика на работу и другими путями нарушает права рабочих, завоеванные в многолетней борьбе.

ОБРАЩЕНИЕ РУКОВОДИТЕЛЕЙ АМЕРИКАНСКИХ ПРОФСОЮЗОВ ВСЕМИРНОЙ ФЕДЕРАЦИИ ПРОФСОЮЗОВ

НЬЮ-ЙОРК, 2 июня. (ТАСС). По сообщению агентства Ассошиэйтед Пресс, председатель профсоюза моряков, входящего в конгресс производственных профсоюзов (КПП), Каррен и председатель профсоюза грузчиков западного побережья, входящего в КПП, Бриджес направили Всемирной федерации профсоюзов в Париж телеграмму, в которой призывают грузчиков других стран поддержать забастовку американских моряков, назначенную на 15 июня.

В своем послании руководители этих профсоюзов снова критикуют Трумэна за его угрозу использовать вооруженные силы и личный состав военно-морского флота для обслуживания судов, если это будет необходимо, и заявляют: «В случае, если переговоры потерпят неудачу, мы просим оказать максимальную поддержку забастовке путем отказа от работы на судах, эксплоатируемых правительством США, и на так называемых судах «СКЭБ» (обслуживаемых штрейкбрехерами), за исключением тех судов, которые будут нами определены как военно-транспортные суда и суда, перевозящие материалы для оказания помощи».

ЧЛЕНЫ АМЕРИКАНСКОГО КОНГРЕССА О НАЦИОНАЛЬНЫХ ТРЕБОВАНИЯХ АРМЯНСКОГО НАРОДА

НЬЮ-ЙОРК, 2 июня. (ТАСС). Ряд видных американских общественных деятелей продолжает оказывать поддержку усилиям «Армянского Национального совета в Америке» и «Американского комитета защиты прав армян» в требованиях возвращения провинций Ардаган и Карс и включения их в Советскую Армению.

Сенатор-демократ Дауни (от штата Калифорния) недавно обратился к «Армянскому Национальному совету в Америке» с посланием, в котором выражает надежду, что деятельность совета «будет успешной и американское общественное мнение поймет историческую борьбу армянского народа за свободу». В таком же духе высказался и член палаты представителей республиканец Гирхарт (от штата Калифорния), который указал, что только об'единение всех исконных армянских территорий в единую республику представляет собой полное решение армянской проблемы. Гирхарт заявил о своем намерении лично обратиться к Трумэну с призывом «включить в основные принципы американской внешней политики именно такое разрешение армянского вопроса».

Агентство Юнайтед Пресс об аресте Фостера в Канаде

НЬЮ-ЙОРК, 3 июня. (ТАСС). По сообщению корреспондента агентства Юнайтед Пресс из Торонто, 2 июня канадские иммиграционные власти арестовали секретаря коммунистической партии США Фостера, который позднее был выпущен под залог в 500 долларов. Представители иммиграционных властей отказались комментировать арест Фостера, но лидер канадской рабочей прогрессивной партии Бак в беседе с корреспондентами заявил, что Фостер, прибывший в Торонто 30 мая, «был заподозрен в нелегальном приезде в Канаду».

Фостер намеревался выступить на национальном с'езде канадской рабочей прогрессивной партии.

ЗАЯВЛЕНИЕ ШТАБ-КВАРТИРЫ ОРГАНИЗАЦИИ ОБ'ЕДИНЕННЫХ НАЦИЙ

НЬЮ-ЙОРК, 2 июня. (ТАСС). Штаб-квартира организации Об'единенных наций об'явила, что все пять членов комиссии Совета Безопасности по расследованию испанской ситуации единодушно поддерживают доклад комиссии и все ее рекомендации, за исключением того, что польский представитель делает оговорку в связи с юридической интерпретацией некоторых статей устава.

НОВЫЕ ДОКАЗАТЕЛЬСТВА СВЯЗИ ФАШИСТСКИХ ГРУПП В США С БЫВШИМ ФАШИСТСКИМ ПРАВИТЕЛЬСТВОМ ГЕРМАНИИ

НЬЮ-ЙОРК, 3 июня. (ТАСС). Корреспондент агентства Юнайтед Пресс сообщает из Франкфурта, что специальный помощник генерального прокурора США Родж заявил, что он обнаружил важное доказательство связей фашистских групп в США с бывшим гитлеровским правительством Германии. Родж посетил Германию в середине апреля с целью найти улики против 29 американцев, обвиненных в подготовке восстания, первый суд над которыми был прерван в прошлом году в результате смерти судьи. Он опросил 42 видных гитлеровцев, в том числе бывших германских послов в США Дигофар и Лютера, бывшего германского генерального консула в Сан-Франциско Видемана.

Обращение „Национального негритянского конгресса" к организации Об'единенных наций

НЬЮ-ЙОРК, 3 июня. (ТАСС). Агентство Ассошиэйтед Пресс передает, что тысяча делегатов 10-го ежегодного с'езда «Национального негритянского конгресса» одобрила текст письма генеральному секретарю организации Об'единенных наций Трюгве Ли с просьбой, чтобы Об'единенные нации вмешались и прекратили угнетение 13 миллионов негров в США. В письме содержится просьба, чтобы организация Об'единенных наций предприняла действия в соответствии со статьей устава, которая, как говорится в письме, позволяет национальным меньшинствам искать помощи с целью помешать расовой дискриминации.

К письму приложено документированное заявление, в котором говорится, что 13 миллионов негров в США ограничены в своих правах, как «второсортные граждане и подчинены свирепой системе угнетения и дискриминации, основанной на бесчеловечной ненаучной теории «расизма»... Негритянский народ ради себя и ради пользы всех других жителей Америки требует полной свободы и абсолютного равенства. Ничто, кроме этого, не удовлетворит его. Там, где порабощен один, все находятся в цепях».

Негритянский конгресс одобрил также послание, информирующее президента Трумэна об обращении к организации Об'единенных наций, которое характеризуется, как «исторический момент в жизни нашей нации».

В письме к Трюгве Ли конгресс выразил глубокое сожаление по поводу того, что «негритянский народ, не добившись помощи в деле освобождения от угнетения конституционным путем, оказывается вынужденным обратить внимание этого исторического органа на данный жизненно важный вопрос, который негритянский народ пытается разрешить в пределах своей страны на протяжении почти столетия со времени освобождения».

Газета «Дейли уоркер» сообщает, что делегаты с'езда «Национального негритянского конгресса» приняли единодушную резолюцию, осуждающую предложения Трумэна в области труда.

ПОСТАВКИ АНГЛИЙСКИХ САМОЛЕТОВ ФРАНЦУЗСКОЙ АВИАЦИИ

ПАРИЖ, 1 июня. (ТАСС). Агентство Франс Пресс сообщает, что в результате соглашений, заключенных между генеральными штабами Англии и Франции, английская авиация обязывается поставить французским воздушным силам 1.287 самолетов и необходимые для них материалы. Кроме того, английская авиация предоставит в распоряжение Франции самолеты, пригодные для тренировки пилотов, аппараты радио и радар и различные материалы. Будут также предоставлены льготы, позволяющие организовать на французских заводах производство самолетов и моторов английских моделей.

АГЕНТСТВО РЕЙТЕР О ТРЕБОВАНИИ ШОТЛАНДСКОЙ НАЦИОНАЛЬНОЙ ПАРТИИ

ЛОНДОН, 1 июня. (ТАСС). Как передает корреспондент агентства Рейтер из Эдинбурга, президент шотландской национальной партии Мюирхед заявил, что шотландская национальная партия обратится с просьбой к скандинавским странам поддержать принятое на конференции в Перте 25 мая решение о вручении организации Об'единенных наций петиции, в которой Шотландия требует самоуправления. Мюирхед заявил, что в эти страны, с которыми «Шотландия поддерживает тесную связь», будет послана делегация для того, чтобы попросить их оказать Шотландии поддержку, когда ее петиция будет передана на рассмотрение Об'единенных наций.

На конференции в Перте было также принято решение заручиться поддержкой доминионов, Эйре и Соединенных Штатов. Дальнейшие меры будут предприняты, когда 15 июня соберется национальный совет партии.

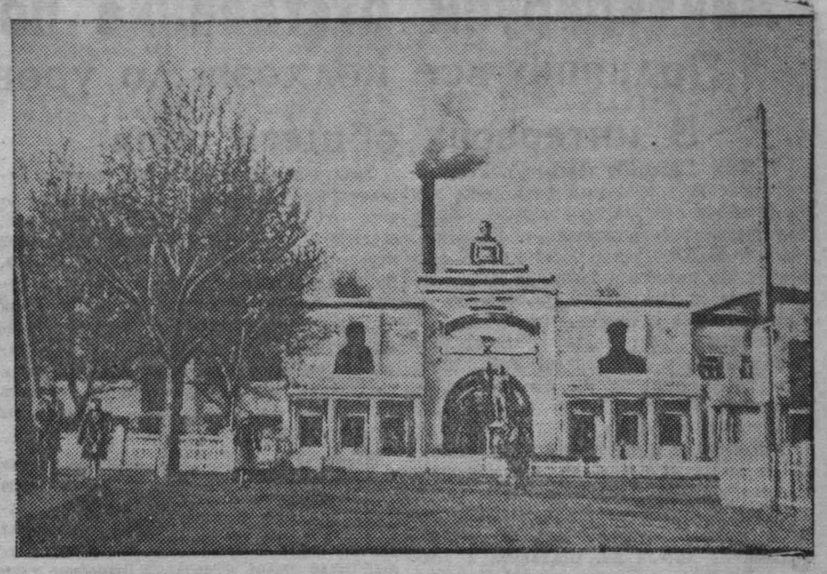

Гор. Ленинск-Кузнецкий. Шахта имени Кирова, треста «Ленинуголь».
Фото И. Малышевского.

По родному Кузбассу

СТРОИТЕЛЬСТВО МОСТА ЧЕРЕЗ ТОМЬ

По постановлению Совета Министров СССР в нынешнем году в Кемерово началось строительство железобетонного моста через реку Томь.

На расходы по сооружению моста в 1946 году правительством отпущено 5 миллионов рублей.

Окончание строительства и сдача моста в эксплоатацию намечено в 1948 году.

НОВЫЙ ПАРК И ВОДНАЯ СТАНЦИЯ

ОСИННИКИ, 4 июня. (По телефону). В зарослях черемушника на левом берегу Кондомы разбит новый городской парк.

Сюда 2 июня вышли на воскресник около 400 трудящихся. Силами общественности города прокорчеваны первые аллеи, расчищены дорожки. Парк и водная станция откроются в конце июня.

12 НОВЫХ МТС

Облисполком утвердил титульные списки на 1946 год капитального строительства 12 МТС и Моховского моторемонтного завода с общей суммой затраты свыше четырех миллионов рублей.

Машинно-тракторные станции будут строиться в Титовском, Топкинском, Кемеровском, Юргинском, Мариинском, Беловском и других районах области.

МЕСЯЧНИК ПО УСИЛЕНИЮ ЗАГОТОВКИ МОЛОКА

С первого июня в районах области начался месячник по усилению заготовки молока и выполнению плана закладки животного масла в государственный фонд пятилетки.

Земельные органы организуют в колхозах раздой коров и дойку овец и устанавливают контроль за правильностью учета надоя и расходования молока.

Всюду организуется сплошная проверка сдачи молока гражданами, привлеченными к молокопоставкам.

НОВЫЕ ОТДЕЛЕНИЯ ГОСБАНКА.

В недавно организованных районах Подунском, Итатском и Троицком в ближайшее время открываются отделения государственного банка.

7.290 КВАЛИФИЦИРОВАННЫХ МАСТЕРОВ ИЗ ШКОЛ ФЗО

Областное управление трудовых резервов передает в половине июня предприятиям, строительным организациям и сельскому хозяйству области 7.290 молодых квалифицированных рабочих, закончивших школы фабрично-заводского обучения.

В 30 школах ФЗО в ближайшие дни заканчиваются квалификационные выпускные испытания учащихся и в этом месяце 2.000 молодых забойщиков, крепильщиков, электромонтеров и других специалистов пополнят ряды угольщиков Кузбасса.

1.200 мастеров из школ ФЗО вольются в ряды металлургов, 1.260 плотников, маляров, штукатуров и других строителей передаются строительству тяжелой индустрии, а 1.280 трактористов, комбайнеров, слесарей и кузнецов — машинно-тракторным станциям области.

3.600 ДЕТЕЙ — НА ЛЕТНИЙ ОТДЫХ

АНЖЕРО-СУДЖЕНСК, 3 июня. (По телефону). Профсоюзные организации города деятельно готовятся к открытию пионерских лагерей и санаториев.

Более 3.600 детей шахтеров, рабочих заводов, семей военнослужащих и инвалидов Отечественной войны, будут отдыхать в пионерских лагерях и санаториях.

Заводский комитет профсоюза машиностроительного и фармацевтического заводов впервые в этом году открывает пионерские лагери в окрестностях города.

На литературной „среде"

Очередная «среда», 29 мая открылась обсуждением рассказа «Белая ласточка» А. Волошина (Осинники).

Повествование ведется от лица героя. Эта форма создает дополнительные трудности, которые Волошину, в значительной мере, удалось преодолеть. Герой рассказа — опытный солдат-разведчик, бывший горняк. Он знает свое трудное военное ремесло, любит его, потому что любит жизнь со всеми ее радостями и печалями.

Автор на протяжении всего рассказа умело использует интересные сюжетные повороты. Строгий, сдержанный юмор оживляет содержание, вносит в него теплое дыхание жизни. Это тем более ценно, что действие происходит на фронте, где жизнь и смерть стоят рядом.

А. Волошин нашел убедительные краски для того, чтобы изобразить реалистически правдивую картину, полную романтической взволнованности. Когда разведчик, разговаривая с подполковником, спрашивает его, почему бывают такие люди, которые похожи на песню, это сравнение не кажется вычурным: так ясно представляется душевный мир героя.

Неплохо очерчен образ девушки-фронтовички. Это — смелый боец, преданный товарищ. Наравне с мужчинами переносит она все тяжести войны, не жалуясь на ее бремя. Скромный подвиг санитарки проникнут большой человечностью.

Психологические детали удачно дополняются пейзажем. Романтическая атмосфера рождается у Волошина из поэтического наблюдения; образы отличаются яркостью и лаконизмом.

Ночь. Над головой — осветительная ракета. «Свет из неба капает» — говорит герой. Или: налетают немецкие бомбардировщики — и на землю летят «визжащие капли фугасок». Таких мест много. Чувствуется, что автор пишет о том, что сам видел и пережил на войне.

Следует упрекнуть А. Волошина в некотором многословии на первых страницах. Излишней кажется также фигура инженера-поэта, не имеющая значения для общего хода событий. Но эти недостатки легко устранимы.

По мнению всех выступавших на «среде», «Белая ласточка»—один из лучших рассказов А. Волошина.

С чтением новых произведений выступили: В. Алексеев. А. Полозова. А. Косарь, С. Токаревич, М. Небогатов и другие. Были прочитаны также новые стихи иногородних авторов — Г. Замятиной и Н. Кубарева.

А. Косарь информировал участников «среды» о предстоящей встрече с новосибирскими поэтами А. Смердовым, Е. Стюарт, которые ожидаются в первой половине июня.

Ответственный редактор А. БАБАЯНЦ.

Процесс главных немецких военных преступников в Нюрнберге

Утреннее заседание 1 июня

НЮРНБЕРГ, 1 июня. (ТАСС). На утреннем заседании Трибунала защитник подсудимого Заукеля адвокат Серватиус продолжал допрос свидетеля Тимма.

Этот «свидетель» столь голословно, и не считаясь с фактами, пытается обелить Заукеля, что даже защитник счел нужным заявить ему: «Поймите, господин свидетель, что к вашим показаниям о тех событиях, о которых нам говорило обвинение, относятся с большим недоверием».

Затем место за пультом занимает другой свидетель защиты — Гильдебранд, также работавший в управлении Заукеля, в отделе, возглавлявшемся Тиммом. Вопросы, заданные ему адвокатом Серватиусом, касаются методов мобилизации рабочей силы в странах Западной Европы.

Право производить допрос свидетеля предоставляется обвинителям, но представитель французского обвинения Герцог от имени обвинения отказывается от допроса этого свидетеля. Затем Серватиус допрашивает свидетеля Вальтера Штуванг — бывшего личного референта Заукеля в управлении по мобилизации и использованию рабочей силы. Этот свидетель перепевает показания двух предыдущих. Поэтому представители обвинения отказываются от его допроса. В конце утреннего заседания защитник Серватиус представил документы по делу своего подзащитного, главным образом, распоряжения, издававшиеся Заукелем.

На этом кончается утреннее заседание Трибунала.

Утреннее заседание 3 июня

НЮРНБЕРГ, 3 июня. (ТАСС). На утреннем заседании Трибунала 3 июня защитник Заукеля адвокат Серватиус закончил представление документов по делу своего подзащитного.

Затем в зал суда вызывается свидетель д-р Вильгельм Егер. Во время войны он служил в фирме Крупп в городе Эссен и в качестве врача инспектировал лагери иностранных рабочих. В октябре прошлого года этот свидетель дал обвинению письменные показания под присягой, в которых рассказал о тяжелом положении иностранных рабочих, живших за колючей проволокой в неприспособленных для жилья бараках и даже в уборных. Свидетель показал тогда, что рабочие, особенно «восточные», голодали, массами гибли от туберкулеза и сыпного тифа, так как они не обслуживались в санитарном отношении.

По требованию защитника, считавшего эти письменные показания «недостаточными», свидетель был вызван в зал суда. В течение продолжительного времени Серватиус пытается сбить свидетеля и опорочить данные им ранее показания. Однако свидетель еще раз подтверждает на суде, что все написанное им является правдой. Отвечая на вопрос председателя Трибунала Лоуренса, свидетель также подтверждает, что среди иностранных рабочих, принудительно работавших на заводах Круппа, было много военнопленных.

Председатель Трибунала Лоуренс предоставляет слово защитнику подсудимого Иодля адвокату Экснеру.

Дает показания Иодль. Рассказывая по просьбе адвоката свою биографию, Иодль говорит, что он выбрал для себя военное поприще потому, что его прадед, отец, тесть, дядя и брат были офицерами.

Уже с первых минут допроса становится ясным, что Иодль во время допроса решил надеть на себя личину исполнительного служаки, солдата, не разбирающегося в политике. Об этом свидетельствуют не только ответы подсудимого, но и содержание вопросов, задаваемых его защитником.

Дальнейший допрос Иодля его защитником переносится на вечернее заседание Трибунала.

ТЕАТР им. Луначарского — 5 июня «ПОСЛЕДНИЕ».
6, 7, 8 июня «САМОЛЕТ ОПАЗДЫВАЕТ НА СУТКИ».
Начало в 8 час. 30 мин. веч. Касса открыта с 3 час. дня.

Кинотеатр «МОСКВА» — 5, 6 июня «ВОЛГА-ВОЛГА».
Сеансы (Большой зал): 2, 3-40, 5-20.
Касса открыта с 1 час. дня.

Завком АТЗ производит продажу путевок в Елыкаевский санлагерь по разнарядке городской оздоровительной комиссии с 4 июня с. г. по 7 июня, после указанного срока путевки выдаваться не будут.
Завком АТЗ.

ТРЕБУЮТСЯ:
Кемеровскому облпромпрому: опытные товароведы по текстильной, кожевенно-обувной группам и фурнитуре. Оплата по соглашению. Обращаться: улица Ленина, № 74, 4 этаж, тел. 12-08, (бывш. 10 школа).

КРЫМСКИЙ ГОСУДАРСТВЕННЫЙ ПЕДАГОГИЧЕСКИЙ И УЧИТЕЛЬСКИЙ ИНСТИТУТ ИМЕНИ М. В. ФРУНЗЕ
об'являет набор студентов на 1946—1947 учебный год. Педагогический институт имеет следующие факультеты: физико-математический, естественный, географический, исторический, русского языка и литературы, иностранных языков. Срок обучения 4 года.
Учительский институт имеет следующие отделения: физико-математическое, естественно-географическое, историко-литературное. Срок обучения 2 года.
Для поступления в пединститут необходимо подать заявление до 31 июля 1946 г. В заявлении о зачислении должен быть указан выбранный поступающим факультет. Заявления подаются на имя директора института с приложением: автобиографии, аттестата об окончании среднего учебного заведения (в подлиннике), трех фотографических карточек (снимки без головных уборов, размером 3 х 4 см).
Приемные экзамены будут проводиться с 1 по 20 августа. Вызов на экзамены проводится извещением в адрес поступающего. Зачисление в число студентов производится с 21 по 25 августа, а зачисление лиц без экзаменов (отличники) производится по мере поступления заявлений.
Все заявления о поступлении в Крымский Государственный педагогический и учительский институт им. Фрунзе, подавать по адресу: гор. Симферополь, ул. Ленина, № 17, Крымгоспединститут, приемной комиссии.
Все иногородние студенты обеспечиваются общежитием. При институте имеется столовая.
Дирекция.

Адрес редакции и издательства: г. Кемерово, ул. Сталина, № 74. Телефоны: ответственного редактора — 2-24; зам. редактора — 4-85; ответственного секретаря редакции — 2-53; отделов партийного и пропаганды — 8-63. промышленности и транспорта — 15-36; сельскохозяйственного 4-57; культурно-бытового — 2-37; отдела писем трудящихся — 17-12; директора типографии — 3-96; отдела об'явлений 5-89, 14-21; отдела заказов издательства — 9-35.

ОП00383 г. Кемерово, тип. изд-ва «Кузбасс». Тираж 60.000 Заказ № 281.