Пролетарии всех стран, соединяйтесь!

Кузбасс

Орган Кемеровского обкома и горкома ВКП(б) и областного совета депутатов трудящихся

107 (5832) | 28 МАЯ 1946 г., вторник. | Цена 20 к.

За здоровый, культурный отдых в садах и парках

Летом, по окончании трудового дня, каждого горожанина тянет отдохнуть в тенистую аллею парка, среди зелени и цветов.

В нашей стране, где сталинская забота о людях лежит в основе всей государственной деятельности, огромное значение придается сохранению и развитию городских зеленых массивов.

Наши парки культуры представляют собой не только места развлечения. Летом в них ведется большая пропагандистская и культурно-просветительная работа. Именно здесь проводятся все самые интересные лекции, выставки, конкурсы самодеятельности, концерты, физкультурные соревнования.

Старейший парк Союза — Московский Центральный парк культуры и отдыха имени Горького, созданный восемнадцать лет тому назад, не прекращал свою деятельность и в годы войны. А прошлым летом его уже посетило пять миллионов москвичей.

Наш Кузбасс, к сожалению, очень отстает в строительстве парков культуры и отдыха и в правильной организации их работ. По существу, настоящих парков культуры в нашей области еще и не было создано. А за годы войны парковое хозяйство пришло в полный упадок. Не сделано ничего существенного для его восстановления и в текущем сезоне.

На словах о парках заботятся многие организации, а на деле все они дружно и охотно забывают о их существовании.

Так, облкомхоз ограничивается пассивным учетом «озеленяемости» городов. Городские отделы коммунального хозяйства также не занимаются зеленым строительством.

Большинство садов и парков находятся в ведении профсоюзов. Сады и парки в Прокопьевске, Ленинске и Киселевске принадлежат профсоюзу угольщиков, в Сталинске — металлургам, в Тайге — железнодорожникам.

Нормально они должны были бы находиться в ведении отделов культурно-просветительной работы исполкомов. Но наш областной отдел культпросветработы не принял ни одного парка, не ведет в них никакой культурно-массовой работы, не контролирует их деятельность.

Сейчас, в конце мая, большинство парков еще не открыто. Кемеровский правобережный парк находится в полном запустении. Даже Сталинский «Сад металлургов» до сих пор не удосужились открыть.

Деятельность большинства наших садов и парков сводится к простой эксплоатации желания горожан отдохнуть летом среди зелени. Люди платят деньги лишь за право подышать чистым воздухом. В лучшем случае по вечерам в саду играет некое подобие духового оркестра и пары отдыхающих до поздней ночи вздымают пыль на танцовальной площадке.

Только как к доходной статье относится к своему городскому саду Кемеровский горкомхоз. В дневные часы сад обычно закрыт и никому нет дела до того, что детям негде провести жаркий летний день.

Чтобы в парке было приятно отдохнуть, надо умело охранять зеленый массив, держать в порядке аллеи, обставить их достаточным количеством удобных скамеек. Надо разбить цветочные клумбы и зеленые газоны, построить фонтаны, установить скульптуры. Надо использовать природные данные и в особенности имеющиеся водоемы, благоустроив берега рек и прудов, соорудить лодочные станции. В парке должно быть достаточное количество киосков с прохладительными напитками, мороженым, кондитерскими изделиями, закусочных и ресторанов.

В любом из наших парков можно организовать интересные лекции и беседы, передвижные выставки, читальни, шахматно-шашечные клубы, площадки настольных игр. Соорудив несложную эстрадную площадку, не трудно организовать выступления кружков самодеятельности и привлечь профессиональные артистические силы для концертов. В парке должны происходить встречи трудящихся с героями Отечественной войны, со знатными людьми города, с передовиками производства.

Все многообразие форм культурно-массовой работы должно служить делу пропаганды четвертой сталинской пятилетки.

Не может парк существовать и без физкультурных площадок — городошных, волейбольных, баскетбольных, теннисных. В парке должен быть специальный уголок для отдыха детей, он может служить базой работы юных натуралистов и естествоиспытателей.

Огромным преимуществом культработы в парке является то, что в погожий летний день здесь всегда найдется готовая аудитория для любого мероприятия. Специфика этой работы, отличающая ее от клубной, состоит в том, что здесь культработники имеют дело с разовым посетителем: человек приходит в парк на несколько часов и это время он должен провести с пользой — весело, культурно отдохнуть.

Все это вполне достижимо, если за работу в парках возьмутся инициативные люди, любящие это увлекательное дело: если вся культмассовая работа будет сосредоточена в одних руках — отделов культпросветработы.

Сейчас необходимо приложить все усилия для того, чтобы форсировать благоустройство и открытие парков.

Это прекрасно поняли горняки Прокопьевска, дружно вышедшие 26 мая на воскресник по благоустройству Зенковского парка, в результате чего он сможет открыться 2 июня.

Паркам должны активно помогать партийные и общественные организации, все культурные учреждения, должны помогать и предприятия, кровно заинтересованные в организации досуга и отдыха своих коллективов. Комсомольцы Кузбасса должны считать своим священным долгом работу по восстановлению наших парков.

Общими усилиями наши сады и парки должны быть приведены в порядок, должны открыться в ближайшие дни и стать местом здорового и подлинно культурного отдыха трудящихся Кузбасса.

ОБЕД У ПРЕДСЕДАТЕЛЯ СОВЕТА МИНИСТРОВ СССР И. В. СТАЛИНА В ЧЕСТЬ ПРЕЗИДЕНТА КРАЙОВОЙ РАДЫ НАРОДОВОЙ ПОЛЬСКОЙ РЕСПУБЛИКИ Г-НА Б. БЕРУТА

25 мая Председатель Совета Министров СССР И. В. Сталин дал обед в Кремле в честь Президента Крайовой Рады Народовой Польской Республики г-на Б. Берута.

На обеде, кроме Президента Крайовой Рады Народовой Польской Республики г-на Б. Берута, присутствовали Председатель Совета Министров Польской Республики г-н Э. Осубка-Моравский, Заместитель Президента Крайовой Рады Народовой Польской Республики г-н С. Швальбе, Вице-Премьер г-н В. Гомулка, маршал Польской Республики М. Роля-Жимерский, Министр Промышленности г-н Г. Минц, Министр Культуры и искусства г-н В. Ковальский, Первый Вице-Министр Национальной обороны г-н М. Спыхальский, Начальник Генерального Штаба Польского Войска г-н В. Корчиц, Посол Польши в СССР г-н Г. Раабе и члены Польского Посольства в Москве.

С советской стороны на обеде присутствовали В. М. Молотов, А. И. Микоян, Л. П. Берия, А. А. Жданов, Г. М. Маленков, Н. С. Хрущев, Н. М. Шверник, Н. А. Булганин, А. Я. Вышинский, В. С. Абакумов, А. Ф. Горкин, Посол СССР в Польше В. З. Лебедев, Адмирал Флота Н. Г. Кузнецов, Маршал Советского Союза А. М. Василевский, А. Д. Крутиков, А. П. Павлов, Н. Г. Пальгунов, Военный атташе при Посольстве СССР в Польше М. С. Маслов и другие.

Обед прошел в дружественной обстановке.

ПРИЕМ У ЗАМЕСТИТЕЛЯ ПРЕДСЕДАТЕЛЯ СОВЕТА МИНИСТРОВ И МИНИСТРА ИНОСТРАННЫХ ДЕЛ СССР В. М. МОЛОТОВА В ЧЕСТЬ ПОЛЬСКОЙ ПРАВИТЕЛЬСТВЕННОЙ ДЕЛЕГАЦИИ

25 мая Заместитель Председателя Совета Министров и Министр Иностранных Дел СССР В. М. Молотов устроил прием в честь находящейся в Москве Польской Правительственной Делегации.

На приеме присутствовали Президент Крайовой Рады Народовой Польской Республики г-н Б. Берут, Председатель Совета Министров Польской Республики г-н Э. Осубка-Моравский, Маршал Польской Республики М. Роля-Жимерский и другие официальные лица, входящие в состав Польской Правительственной Делегации, а также члены Польского Посольства в Москве во главе с Послом г-ном Раабе.

На приеме, кроме того, присутствовали Глава Шведской Торговой Делегации г-н Р. Сольман, члены Исландской Торговой Делегации, главы посольств и миссий, аккредитованных в Москве.

С советской стороны на приеме присутствовали Председатель Президиума Верховного Совета СССР Н. М. Шверник, Заместитель Председателя Совета Министров СССР А. Н. Косыгин, Министры СССР Н. М. Рычков, С. В. Кафтанов, Заместители Министра Иностранных Дел СССР А. Я. Вышинский, В. Г. Деканозов, С. А. Лозовский, М. М. Литвинов, Заместители министра Вооруженных сил СССР Г. К. Жуков, К. А. Вершинин, Посол СССР в Польше В. З. Лебедев, Секретарь Президиума Верховного Совета СССР А. Ф. Горкин, Председатель Московского Совета Г. М. Попов, Председатель ВЦСПС В. В. Кузнецов, Председатель Правления Государственного банка СССР Я. И. Голев, Заместители министра торговли СССР И. Ф. Семичастнов, М. Р. Кузьмин, С. А. Борисов, ответственные работники Министерства Иностранных Дел СССР, Министерства Вооруженных Сил СССР, Министерства Внешней Торговли СССР, а также представители советской общественности и советской и иностранной печати.

Организуем Всесоюзное соревнование работников железнодорожного транспорта за выполнение и перевыполнение плана новой сталинской пятилетки

Обращение коллектива Северо-Донецкой железной дороги ко всем рабочим, инженерно-техническим работникам и служащим железнодорожного транспорта

ДОРОГИЕ ТОВАРИЩИ!

Пятилетний план восстановления и развития народного хозяйства СССР на 1946—1950 гг. является великой программой социалистического строительства, разработанной по указаниям нашего вождя и учителя товарища Сталина.

Железные дороги призваны сыграть огромную роль в послевоенном под'еме социалистической экономики. Наряду с тяжелой индустрией восстановление и развитие железнодорожного транспорта является первоочередной задачей нового пятилетнего плана.

Мы, рабочие, инженеры, техники и служащие Северо-Донецкой железной дороги, вызываем на социалистическое соревнование железнодорожников Южно-Донецкой дороги. Мы обращаемся с призывом ко всем железнодорожникам нашей страны организовать социалистическое соревнование за выполнение и перевыполнение сталинского пятилетнего плана восстановления и развития народного хозяйства СССР, за досрочное выполнение плана 1946 года — первого года новой пятилетки!

Пусть коллектив каждой дороги и станции, каждого предприятия и стройки, пусть каждая смена и бригада, каждый железнодорожник возьмут на себя новые социалистические обязательства, чтобы самоотверженным трудом внести свой вклад в дело успешного осуществления сталинской программы великих работ.

Коллектив нашей магистрали широко развертывает социалистическое соревнование за досрочное выполнение плана первого года сталинской пятилетки.

В 1950 г. мы должны довести среднесуточную общую погрузку до 8.670 вагонов и погрузку угля до 6.100 вагонов. Мы обязуемся достигнуть этого уровня досрочно, а план погрузки 1946 года завершить к 20 декабря, выпустить сверх плана 10 паровозов из под'емочного ремонта, 600 паровозов из промывки и 850 вагонов из капитального, среднего и годового ремонта, выполнить план путевых работ на 110 проц.

Для осуществления взятых обязательств нам потребуется максимально использовать внутренние резервы, обеспечить высокую культуру в работе, ускорить оборот вагонов и паровозов, ликвидировать неравномерности в погрузке на протяжении суток, декад, месяцев.

Первый шаг на пути к осуществлению этих задач уже сделан. Железнодорожники ст. Должанская и угольщики треста «Свердловуголь» выступили инициаторами соревнования за равномерную ритмичную работу в течение суток и достигли в этом значительных успехов. Мы широко распространяем на все службы их опыт и обязуемся уже в этом году довести ночную погрузку угля на дороге до 40 проц. плана, маршрутизировать 65 проц. погрузки угля, ускорить оборот вагонов на 5 проц. против задания, перевыполнять норму технической скорости, внедрить единые технологические процессы на 25 станциях, строго выполнять график движения поездов, своевременно подготовиться к устойчивой и бесперебойной работе нашей дороги зимой 1946—1947 гг. И мы знаем, что мало выполнить план, его нужно выполнить умело, рационально используя рабочую силу, всемерно механизируя производственные процессы, полностью выжимая из техники все, что она может дать.

По инициативе коллектива паровозного депо Купянск на дороге организован сбор изобретений, рационализаторских и рабочих предложений в фонд пятилетки. Инженеры и техники депо горячо поддерживают это предложение и распространяют опыт купянцев на все коллективы предприятий дороги. Мы обязуемся уже в этом году от внедрения изобретений и рационализаторских предложений добиться экономии не менее 3 млн. рублей. Всемерно внедряя механизацию и совершенствуя технологические процессы, мы повысим производительность труда по сравнению с прошлым годом на 12 проц. и добьемся, чтобы каждый работник перевыполнял нормы с тем, чтобы простои паровозов и вагонов в ремонте сократить на 5 проц. против нормы.

Мы обязуемся:

досрочно завершить пятилетний план восстановительных и строительных работ и уже в 1946 году сдать в эксплоатацию об'ектов на 162 млн. рублей;

повысить участие предприятий дороги в восстановлении, выполнив в 1946 году хозяйственным способом работ на 16 млн. рублей, восстановить силами дороги 100 единиц механического оборудования, подлежащего заводскому ремонту;

в текущем году перевести на хозрасчет весь паровозный парк, сделать все наши предприятия рентабельными, снизить себестоимость перевозок на 17 проц. против прошлого года и сэкономить 10 тысяч тонн топлива;

в текущем году создать на дороге производственную базу строительных материалов; построить щебеночный завод мощностью 120 тысяч кубометров, сдать в эксплоатацию комбинат по деревообработке и изготовлению метизов, освоить в широких размерах изготовление черепицы, мягкой кровли и т. д. изготовить и реставрировать запасных частей для ремонта паровозов, вагонов и путей на 7 млн. рублей;

обучить в этом году сверх плана 1.200 квалифицированных работников;

ввести в этом году в эксплоатацию сверх плана 3 тысячи квадратных метров жилой площади;

восстановить 8 лечебных и культурно-просветительных учреждений;

выполнить план товарооборота по системе дорУРС'а на 115 проц., план самозаготовок на 120 проц., план развития животноводства на 100 проц., довести посевную площадь совхозов и подсобных хозяйств до 5.500 гектаров, создав, таким образом, дополнительные источники для улучшения снабжения железнодорожников.

В годы прошлых пятилеток Северо-Донецкая железная дорога славилась как родина стахановского движения на транспорте. Здесь выросли зачинатели стахановского движения на транспорте: тт. Кривонос, Водважко, Краснов, Гайдабука, Войтенко, Бондаренко, Сидоренко, Аладин, Рыженко и многие другие.

Сейчас на нашей дороге имеются многие тысячи стахановцев. Мы будем ширить соревнование и множить ряды стахановцев-кривоносовцев, будем изо дня в день крепить боевое производственное содружество с горняками социалистического Донбасса, чтобы совместными усилиями решить единую государственную задачу и дать стране больше угля.

Под руководством большевистской партии и вождя народов — великого Сталина железнодорожники отдадут все свои силы для того, чтобы успешно осуществить пятилетний план восстановления и развития железнодорожного транспорта и добиться мощного под'ема в работе железных дорог.

Вперед, по сталинскому маршруту к новым победам коммунизма!

Обращение обсуждено и принято на собраниях рабочих, инженерно-технических работников и служащих станций, паровозных и вагонных депо, дистанций пути и связи Северо-Донецкой железной дороги.

Азотчики выполнили майский план

Вчера утром коллектив Кемеровского азотно-тукового завода завершил месячную программу.

Лучших показателей добились цехи тт. Кветкова, Голубова и Федорова.

В мае азотчики сэкономили более 150 тысяч кубометров коксового газа, 350 тысяч киловатт-часов электроэнергии, около 600 тонн пара.

Механический и железнодорожный цехи получили первую премию Министерства химической промышленности. Железнодорожники экономят на каждом вагоне почти 40 минут.

Первые в городе

На девять дней раньше срока завершили майский план трудящиеся Кемеровского завода «Руда».

Раньше всех — 20 мая — закончил месячную программу цех тов. Казанцева, а через два дня — цех тов. Васильева.

В социалистическом соревновании впереди других идут смены тт. Трофимовой, Грецкой, Лавреновой, которые досрочно справились с майским заданием.

Лучших показателей добились аппаратчики тт. Комарова, Коваль, Проценко, Мельников и Агафонов.

В цехе тов. Пашкевич хорошо работают ремонтники тт. Ткаченко и Тишкий, перевыполняющие нормы на 70 процентов.

Первый день соревнования анжеро-судженских шахтеров

АНЖЕРО-СУДЖЕНСК, 27 мая. (Корр. «Кузбасса»). Горняки шахты № 9-15, треста «Анжероуголь», стахановским трудом отвечают на обращение донецких шахтеров.

Горный мастер Давыдов на митинге заявил:

Горняки шахты взялись выдать в первом году четвертой пятилетки 15 тысяч тонн сверхпланового угля. Включаясь во Всесоюзное социалистическое соревнование угольщиков, горняки шахты 9-15 вызвали на соревнование коллектив шахт 5-7 и «Физкультурник».

В первый день соревнования они выдали 980 тонн сверхпланового угля.

Особенно слаженно работал участок т. Лепешкова. Он выдал в этот день три суточных плана.

Забойщики Гуров, Морозов, Совертков, Тарасевич и Винюк выполнили по четыре нормы каждый.

Забойщик Шанин вместо 15 тонн, нарубал в лаве 110 тонн, выполнив сменное задание на 635 процентов. Это его первый взнос в фонд пятилетнего плана.

Молодой проходчик т. Сман в ночь на 25 мая выполнил сменное задание на 720 процентов.

За досрочное выполнение новой сталинской пятилетки

Ширится соревнование угольщиков

Из отпуска—в забой

КОЛОБОВА ПОДДЕРЖАЛИ ОСИННИКОВСКИЕ ГОРНЯКИ

Пусть трудно приходит человеческая привязанность к нашей суровой кузбасской земле, зато эта привязанность прочная, на всю жизнь. Александр Колобов говорит:

— Это моя шахта, мой Кузбасс.

Точно так же сказали бы мы:

— Это наша жизнь, наше счастье.

Колобов не молодой человек. 20 лет — в шахте, славная жизнь. Богатейший человеческий опыт.

Но Колобов — советский шахтер. Он никогда не скажет:

— Я сделал все, что мне положено.

10 мая он ушел в отпуск. Но прилетела весть, что в Ленинске товарищи по труду Киселев, Устинов, Тюменцев совершили подвиг. А тут месяц приходится отдыхать.

И вот Колобов снова на шахте. Был у своих командиров, разговаривал в парткоме. Решение сложилось ясное: у государства, у целого народа есть свой пятилетний план. И у меня должен быть свой. Не прерывая отпуск, Колобов решил за три выхода выполнить месячную норму.

С 14 на 15 мая Колобов ушел в забой. Он еще не вернулся из шахты, а люди, удивленные и обрадованные его трудовым вдохновением, уже знали — 1.050 процентов. С 19 на 20 мая Колобов снова спустился в шахту. И снова у него — 1.000 процентов.

За Колобовым, решившим выполнить свою пятилетнюю норму за два с половиной года, поднялись десятки осинниковских стахановцев.

— Мы определили для себя — выработать пятилетнюю норму в два с половиной года. Мы с тобой т. Колобов, — говорят забойщики Корсун, Черепанов, Побылко, Куртигешев с шахты № 4.

Забойщик Мамонов на 10 шахте выполнил норму на 428 процентов, Грищенко — на 309. Бригада проходчиков т. Квашнина — на 216 процентов, а сам Квашнин — на 700.

22 мая лучшие осинниковские стахановцы присутствовали на бюро горкома ВКП(б), где докладывали о своей работе, о своих пятилетних планах. Инициатива передовых начальников участков тт. Шевченко, Денисова по-деловому душевно поддержана городской партийной организацией.

Прошло всего три дня с момента опубликования обращения горняков Сталинской области. Эти три дня на руднике ознаменованы новыми победами.

Лучшие забойщики, проходчики выходят на рекорды. Их опыт перенимается десятками других шахтеров.

26 мая забойщик шахты № 10 тов. Красовский заменил в лаве трех человек. Он выполнил сменное задание на 550 процентов, нарубав 134 тонны угля.

Токарь центральных электромастерских, комсомолец Василий Красилов, прервав свой очередной отпуск, в три смены выполнил месячную программу.

Бригадир комсомольско-молодежной бригады электро-обмотчиков Валентин Барабаш выполнил за смену 25 норм. Проходчик шахты № 4 Иван Курчанинов, работая в нарезках, прошел за смену 16,7 погонных метра. Это — 10 норм.

На шахтах рудника вышло на рекорды свыше 150 человек.

Ленинск-Кузнецкий. Формовщик завода «Красный Октябрь» Леонид Кобелев дал обещание выполнить свое пятилетнее задание в два года. На днях молодой стахановец на формовке колес для рудничных вагонеток установил выдающийся рекорд. За смену он отлил 200 колес, выполнив сменное задание на 2.000 процентов. Им израсходовано 10 тонн металла, что вдвое превышает дневной расход металла литейным цехом.

Фото И. Малышевского.

„Коксовая" даст 20.000 тонн угля сверх плана

ПРОКОПЬЕВСК, 27 мая. (Корр. «Кузбасса»). Угольщики Прокопьевска продолжают обсуждать обращение горняков Сталинской области. Во всех сменах шахты «Коксовая» имени Сталина прошли многолюдные митинги. Горняки единодушно включились в соревнование за перевыполнение пятилетнего плана.

— Мы помогаем шахтерам Сталинской области в восстановлении шахт, — сказал на митинге начальник шахты тов. Литвинов, — им выделим большое количество шахтового оборудования и механизмов. Мы с радостью откликнемся на патриотический призыв сталинцев и обязуемся в первый год новой сталинской пятилетки выдать 20 тысяч тонн угля сверх плана.

Коллектив передового на шахте участка № 8 вызвал на соревнование горняков 4 участка. Восьмой имеет на своем сверхплановом счету около 7 тысяч тонн угля. Но коллектив четвертого смело принял вызов передовиков и обязался в ближайшие дни перегнать своего соперника.

Обязательство „Девятой"

ОСИННИКИ, 26 мая. (Корр. «Кузбасса»). С большим воодушевлением отозвались осинниковцы на обращение горняков Сталинской области. Первыми выступили горняки 9 шахты. Они пишут в своем ответе:

— Мы поддерживаем патриотический почин шахтеров Сталинской области об организации Всесоюзного социалистического соревнования за выполнение пятилетнего плана. В первом году четвертой пятилетки мы обязуемся годовой план угледобычи выполнить 20 декабря, увеличить среднегодовую добычу на 50 тысяч тонн. Повысить производительность труда рабочих по эксплоатации на 2 процента против плана, для этого охватить производственным обучением всех рабочих ведущих квалификаций. Снизить относительный процент зольности против фактически достигнутого в апреле на 2 процента. Снизить себестоимость против плана на 2 процента: Досрочно выполнить план горноподготовительных работ.

В областном комитете ВКП(б) и исполкоме областного совета депутатов трудящихся

Областной комитет ВКП(б) и исполком областного совета депутатов трудящихся, рассмотрев итоги соревнования районов по проведению весеннего сева с 20 по 25 мая, присудили переходящее красное знамя областного комитета ВКП(б) и областного совета депутатов трудящихся КУЗНЕЦКОМУ району, посеявшему в пятой пятидневке мая 3.786 га, давшему прирост к плану 17 процентов, отобрав знамя у Итатского района. В соответствии с условиями соревнования, выделено промтоваров для сверхпланового снабжения Кузнецкому району на 20 тысяч рублей для продажи передовикам сельского хозяйства, отличившимся на весеннем севе.

Областной комитет ВКП(б) и исполком областного совета депутатов трудящихся отметили хорошую работу в пятой пятидневке мая на весеннем севе ТАШТАГОЛЬСКОГО и МЫСКОВСКОГО районов.

Областной комитет ВКП(б) и исполком областного совета депутатов трудящихся также отметили, что в Итатском, Киселевском, Мариинском, Барзасском и Междуреченском районах посевные работы в пятой пятидневке мая были организованы неудовлетворительно и снижены темпы сева.

Все сеялки—на полный ход, все тракторы—на полную мощность!

Каждый день наращивать темпы сева, каждый час светового дня работать с наибольшим напряжением

Сеют сверх плана

КУЗЕЛЕЕВО, 27 мая. (По телефону). Выполняя взятые в социалистическом соревновании обязательства, колхозники артели «Новая жизнь» закончили сев яровых и посадку картофеля и продолжают сеять сверх плана. Колхозники артели «Показатель» посеяли дополнительно к плану 5 га, «Победителя» — 10 га. На сверхплановой площади высеваются овес и просо.

Полностью завершили сев яровых также колхозы «14 лет Октября», «Встречный путь» и «Пущник».

Во всех колхозах района развернулась борьба за окончание сева к первому июня.

Воскресник посадки картофеля

ЯЯ, 27 мая. (По телефону). Полным ходом идет посадка картофеля. Колхоз имени Литвинова (председатель т. Вараксин) закончил посадку на 12 га. Колхозники решили посадить 5 га картофеля сверх плана. Колхоз имени Димитрова (председатель т. Полторацкий) закончил план по картофелю 25 мая, посадив 10 га вместо намеченных 9 га.

Вчера в колхозах района проводили воскресник массовой посадки картофеля. На воскресник привлечены сотрудники местных учреждений. Сотрудники предприятия взяли обязательство в воскресник посадить своими силами в колхозе «Политотделец» 6 га картофеля. Обязательство выполнено.

В Топках еще сеют пшеницу

ТОПКИ, 27 мая. (По телефону). Лучшие агротехнические сроки ушли, а район еще не выполнил плана посева пшеницы. 20 колхозов затянули сев. 1.200 гектаров под пшеницу еще не засеяны.

— Погода мешает, — пытаются оправдать отставание руководители этих колхозов.

Но та же погода не мешает другим колхозам проводить необходимые полевые работы. Колхоз имени Реввоенсовета не только закончил сев пшеницы, но и завершил 25 мая посадку картофеля на площади 30 га. Колхозы Глубокинского сельсовета наряду с севом зерновых сеют и травы. Колхоз имени «Крестьянской газеты» в эти дни посеял 12 га люцерны и тимофеевки. В колхозе «Сталинское поле», сея зерновые, не забывают и о посеве приферм ского участка. Этим колхозам погода не мешает.

Забывают руководители отставших колхозов, что каждый день затяжки сева будет стоить больших потерь урожая.

Перевыполнили план сева трав

ЮРГА, 27 мая. (По телефону). Колхозы района по плану должны были посеять 200 га многолетних трав. Задание перевыполнено. Посеяно 206 га. Колхоз имени 17 партс'езда посеял 10 га трав сверх плана.

Посев многолетних трав произведен по зяби и по хорошо разработанным полям по весновспашке, широкорядным способом. Посеяно 5 центнеров семян клевера, а также высеяны люцерна, американский пырей и тимофеевка.

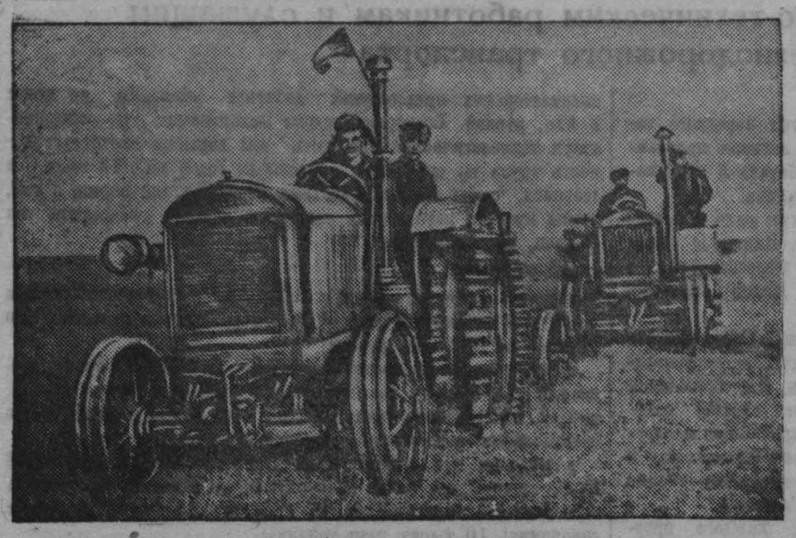

Колхоз «Новый путь», Ленинск-Кузнецкого района, закончил сев зерновых. Тракторный отряд, работающий в этом колхозе, выполняет взятые на себя обязательства.

На снимке: тракторист и прицепщик братья Патрикеевы (впереди) и тракторист и прицепщик тт. Иванов и Сафронов на вспашке земли под овес.

Фото И. Малышевского.

Решительно бороться с бракоделами и дезорганизаторами

Кемеровская МТС плохо ведет полевые работы. Почему? Дадим слово фактам.

В колхозе имени К. Маркса, Мозжухинского сельсовета, трактор «СТЗ—НАТИ» из-за головки блока простоял 6 суток.

По вине тракторной бригады № 29 в колхозе «Путь к социализму», Крековского сельсовета, затягиваются полевые работы. Из-за халатности тракториста Ивлева в тракторе «СХТЗ» № 39 выплавили подшипники, трактор простоял двое суток. Пришлось посылать тракториста за 30 километров в МТС заливать подшипники.

Тракторист этой же бригады Федор Пермский нередко передает руль в руки своей прицепщицы, которая не имеет специальной подготовки, а сам уходит по своим делам. Неопытная в управлении машиной прицепщица выплавила подшипники — трактор встал.

В течение полутора суток простоял тракторист Тужиков с трактором № 18 из-за того, что он не соблюдал техуход. Машина, только что покинувшая ограду МТС, оказалась не в порядке. Пришлось основательно подтягивать все крепления.

Не соблюдаются правила технического ухода также в тракторных бригадах №№ 12, 29 и других.

Много простаивают и плохо работают тракторы в колхозах Ягуновского сельсовета.

Трое суток потерял на замене головки блока в колхозе «Красный труд» тракторист Грищенко.

Безобразно ведет себя бригадир Алексей Рожков, работающий в колхозе «Сталинский путь».

Рожков не подчиняется председателю колхоза, работает как и когда захочет. Получив распоряжение председателя колхоза т. Смирнова начать культивацию, Рожков не выполнил указание, стал пахать и за ночь обработал 1,1 га.

В горячую пору сева Рожков оставил трактор на своего сменщика Плотникова, а сам ушел домой. Он прогулял 5 дней, а трактор все это время работал в одну смену. Прийдя с гулянки в колхоз, Рожков загнал свою машину в болото и снова простоял полсмены.

Надо навести порядок в тракторных бригадах Кемеровской МТС и привлекать к ответственности бракоделов и дезорганизаторов.

Ник. БОЧАРОВ.

Сев затягивается, а они спокойны

План полевых работ Топкинского совхоза Томской железной дороги в текущем году определен в 1.800 гектаров. У совхоза имеются реальные возможности весеннюю посевную кампанию закончить в лучшие агротехнические сроки, при соблюдении высокого качества обработки земли.

В совхозе три бригады: две полевых и одна огородная. Полевые бригады имеют свои тракторные отряды, в которых по 5—6 тракторов. Кроме того, имеется достаточное количество живого тягла.

Однако при этих условиях план весенне-полевых работ не выполняется. Совхоз отстал в севе.

Почему? Основная причина отставания — плохая производительность труда, малая выработка на живом тягле. План конной пахоты выполнен едва на 50 процентов. Директор совхоза т. Рудов считает это положение нормальным и реальных мер к повышению производительности не принимает.

Развернутой массовой работы, действенного социалистического соревнования в полевых бригадах, особенно среди трактористов, нет.

Председатель месткома т. Суботялов самоустранился от руководства соревнованием. Опыт стахановцев не популяризируется, не передается отстающим колхозникам.

Во второй бригаде есть старый и опытный тракторист Федор Халютиков. Работая на колесном тракторе, он систематически выполняет по полторы нормы. Рядом с ним в этой же бригаде, на гусеничном тракторе, работают трактористы тт. Кинякин и Поталов. Оба они не выполняют заданий.

Таких примеров можно привести много.

Секретаря парторганизации т. Ефимова отсутствие в совхозе соревнования и массовой работы не тревожит.

М. КОВАЛЬ.

Сводка

О ХОДЕ СЕВА ЯРОВЫХ В КОЛХОЗАХ ПО РАЙОНАМ И ПОДСОБНЫХ ХОЗЯЙСТВАХ ПРЕДПРИЯТИЙ ГОРОДОВ ОБЛАСТИ НА 25 МАЯ 1946 ГОДА

(в процентах к выполнению плана)

РАЙОНЫ	Посев яровых	Весновспашка
1. Мысковский	76,7	76,4
2. Кузнецкий	68,7	83,6
3. Ленинск-Кузнецкий	68,7	62,8
4. Промышленовский	66,7	72,2
5. Подунский	66,4	68,8
6. Таштагольский	63,7	71,7
7. Чебулинский	60,8	68,8
8. Беловский	60,3	63,4
9. Куздеевский	59,1	84,0
10. Тисульский	58,6	55,2
11. Гурьевский	56,0	63,9
12. Прокопьевский	55,8	60,6
13. Ижморский	53,4	58,8
14. Итатский	51,2	51,8
15. Топкинский	50,5	51,6
16. Тяжинский	50,3	70,1
17. Юргинский	50,3	54,4
18. Анжеро-Судженский	50,3	42,0
19. Кемеровский	48,8	54,3
20. Киселевский	48,2	53,1
21. Крапивинский	47,5	46,2
22. Мариинский	46,0	48,5
23. Троицкий	43,1	42,3
24. Яшкинский	41,9	48,8
25. Барзасский	37,3	36,0
ГОРОДА		
1. Осинники	80,1	85,9
2. Сталинск	72,0	95,5
3. Ленинск-Кузнецкий	68,8	90,4
4. Мариинск	66,6	101,3
5. Киселевск	64,5	77,6
6. Прокопьевск	64,0	99,3
7. Гурьевск	62,8	76,6
8. Кемерово	56,5	75,1
9. Белово	52,3	81,3
10. Тайга	49,0	69,1
11. Топки	31,5	39,6
12. Анжеро-Судженск	29,3	46,3
13. Салаир	27,8	52,5
14. Юрга	22,3	46,8

* * *

Значительная площадь в колхозах остается еще незасеянной. Необходимые темпы для быстрейшего завершения сева в районах еще не взяты. В пятой пятидневке мая лучший прирост сева дали Кузнецкий район, Таштагольский и Мысковский.

Очень низкий прирост сева дали колхозы Итатского, Подунского, Барзасского, Троицкого районов.

На недопустимо низком уровне ведут сев в Мариинском районе, прирост сева за пятидневку составил всего лишь 6,9 процента. В этой пятидневке в колхозах района плохо сеяли и еще хуже пахали.

Значительно хуже, чем в прошлом году, проводят сев в Кемеровском районе. Руководители района должны серьезно присмотреться к работе Елыкаевской МТС, которая не выполняет взятых обязательств. Тракторный парк МТС за все время полевых работ выполнил свой весенний план лишь на 38 процентов.

Нельзя дальше затягивать сев. Каждый упущенный день отзовется большим недобором урожая. Максимально усилить трудовое напряжение на полевых работах! Быстрее закончить посев яровых!

Товарищ Янков надеется...

Для управляющего Кемеровским торгпищепромкомбинатом тов. Янкова словно нет ни весны, ни подсобного хозяйства.

Как будто из скромности в сводке о весновспашке на 20 мая он поставил цифру 1,3 гектара.

— Не мало ли? — спрашивают его.

— Куда торопиться?

Четыре лошади кое-как пашут. Через сколько же времени они поднимут 30 гектаров? А там еще боронить надо 40 гектаров да сеять... Столько работы!

У тов. Янкова смутная надежда.

— Может, совхоз «Сухая речка» поможет.

Так можно и без овощей остаться горпищепромкомбинату.

Как вы думаете, товарищ Янков?

Выполнить план травосеяния

Постановлением «О мерах по расширению травосеяния и повышению урожайности многолетних трав» Совет Министров СССР еще раз подчеркнул важность посева многолетних трав, как основного мероприятия в борьбе за получение постоянных высоких урожаев.

Многочисленные примеры подтверждают, что в тех колхозах, где производилось травосеяние и освоены севообороты, был завоеван большой урожай, колхозники получили высокую натуральную оплату.

В колхозе «Маяк», Анжеро-Судженского района, и сейчас хорошо сеют травы (красный клевер). Колхоз получает высокие урожаи. В 1942 году урожай составлял 17 центнеров с гектара, в 1943 году — 15 центнеров, в 1945 году — 17.1 центнера. Колхоз добился такого положения, что клевер не только выращивается на семенные цели, но и является основным кормом для скота.

Многолетние травы, как основной компонент в освоении севооборота, приобретают исключительное значение. За годы Отечественной войны семеноводство многолетних трав во многих колхозах нашей области пришло в упадок. В ряде районов из-за пренебрежительного отношения земельных органов к столь важному мероприятию, травосеяние многолетних трав вовсе прекратилось.

Правительство в этом году оказало нашей области значительную помощь семенами многолетних трав тимофеевки, — из Латвийской республики, люцерны — из Молдавской АССР, американского пырея — из Омской области.

Семенами для выполнения государственного плана посева многолетних трав районы области обеспечены полностью, а в таких районах, как Промышленовский, Подунский, Беловский, Киселевский, Тисульский и Юргинский, обеспеченность семенами превышает даже потребность.

В большинстве районов (за исключением Ижморского, Троицкого, Анжеро-Судженского и частично Кузнецкого) семена трав были получены в основном в начале мая. Имелись все возможности уже закончить посев трав, тем более, что и сроки давно наступили. Однако положение с травосеянием в колхозах области угрожающее.

Руководители отдельных районов встали на антигосударственный путь затяжки травосеяния. Что могут сказать в свое оправдание руководители Топкинского и Кемеровского районов, где по состоянию на 20 мая не посеяно ни одного гектара многолетних трав?

Топкинскому району отпущена ссуда в количестве 37 центнеров семян. Посевной материал лежит под боком у райземотдела с апреля, но на 20 мая 40 процентов семян трав еще не вывезены, а взятые семена лежат в амбарах колхозов.

Чего стоят после этого разглагольствования заведующего райзо тов. Смирнова о необходимости травосеяния, которые можно слышать на всех совещаниях!

Руководство Кемеровского райзо также расписалось в собственном бессилии. Здесь на 20 мая не посеяли ни одного гектара многолетних трав.

Дальше такое положение с травосеянием терпимо быть не может. Выпавшие осадки исключительно благоприятны для посева многолетних трав. Дальнейшее оттягивание с посевом равно преступлению, так как посевы люцерны и тимофеевки не смогут достаточно укорениться к началу засухи.

Борьба за качество посева должна быть выдвинута на первый план. Семена многолетних трав требуют мелкой заделки, необходимо тщательно подготовить почву для посева, строго соблюдать нормы высева.

Повсеместно, где только имеются посевы многолетних трав прежних лет, необходимо отвести и на семенные цели, особенно площади клевера.

Прошлогодний опыт колхозов Яшкинского района показал, что посевы дикорастущего клевера дают хороший урожай семян. Нужно только сохранить такие участки от потравы их скотом.

Агрономы обязаны совместно с председателями колхозов просмотреть все участки посева многолетних трав прошлого года, а также участки дикорастущего клевера, остолбить их и оформить документами, как семенники.

Много участков дикорастущего клевера имеется в колхозах Крапивинского, Куздеевского, Яшкинского и других районов. Выпавшие осадки резко улучшат отрастание клеверов. Надо только их сохранить и убрать на семена.

Агроном Г. СТОВПОВОЙ.

За высокое качество капустной рассады

Своевременная и правильная подготовка рассады капусты, томатов и других рассадных культур является одним из основных и важнейших условий для получения раннего и высокого урожая овощей в открытом грунте.

Для выполнения плана посадки капусты и томатов подсобные хозяйства в этом году выращивают свыше 70 миллионов корней рассады капусты и около 6 миллионов корней рассады томатов.

Рассада капусты считается готовой к высадке тогда, когда она имеет 5—6 настоящих листочков, размещенных на плотном стебле с короткими междоузлиями. Рассада цветной капусты высаживается в возрасте 3—4 листочков (в более взрослом возрасте хуже переносит пересадку).

Томаты высаживаются в грунт в возрасте 50—60 дней, когда рассада имеет плотный стебель высотой 30—35 см., 10—12 настоящих листочков и первую цветочную кисть с распускающимися бутонами.

Путем тщательного ухода и подкормок к моменту высадки необходимо всю рассаду довести до состояния, отвечающего агротехническим требованиям. Для исправления этиолированной рассады (бледной, вытянутой), выращиваемой в парниках, необходимо провести подсыпку в парники хорошо просеянной перегнойной земли, с таким расчетом, чтобы вызвать образование дополнительных корней из вытянутой части стебля.

Кроме этого, в теплое время дня, рамы на парниках следует открывать как можно раньше утром и закрывать только вечером. По миновании опасности ночных заморозков следует и на ночь парники оставлять открытыми. Приучать рассаду к открытому воздуху или, как выражаются, проводить «закалку» нужно постепенно. Рассада, прошедшая «закалку» в парниках, лучше переносит пересадку в грунт, меньше страдает при резких колебаниях температуры воздуха в открытом грунте.

Подкормку рассады следует проводить в жидком виде. Удобрительные поливки должны содержать все три питательных вещества: азот, фосфор и калий. При наличии в хозяйстве минеральных удобрений, содержащих указанные элементы, подкормку следует провести минеральными удобрениями.

Концентрация удобрительных растворов при подкормке рассады капусты не должна превышать 0,4—0,5 процента, т. е. 4—5 граммов общего количества солей на один литр воды.

Удобрительные поливки для рассады капусты следует начинать тогда, когда растения будут иметь по два настоящих листочка, и повторять их через каждые 4—5 дней. Для подготовки рассады общее количество удобрительных поливок в парниках не должно превышать трех—четырех.

При составлении раствора на лейку воды (10 литров) берется аммиачной селитры 22 грамма, суперфосфата—21 грамм и калийной соли — 12 граммов. Одна лейка раствора вносится на 500 штук рассады или на одну парниковую раму.

Рассада томатов особенно часто страдает от недостатка в почве фосфора и калия. При недостатке фосфора семядоли томатов подняты кверху, листочки не раскрываются, в более позднем возрасте обратная сторона листьев имеет лиловую окраску. Рост рассады при недостатке фосфора сильно задерживается. При недостатке калия растения имеют тонкий стебель и широкие тонкие листья.

Концентрация раствора удобрительной поливки для томатов не должна превышать 0,2—0,3 процента для первой и не свыше 0,6 процентов для последующих. Для первой и второй поливок на 10 литров воды берется 5 граммов аммиачной селитры, 40 граммов суперфосфата и 18 граммов калийной соли. (При составлении раствора считается, что только одна третья часть суперфосфата, ввиду плохой растворимости и наличия примесей, принимает участие в повышении концентрации раствора).

Рассада капусты, выращиваемая в холодных рассадниках, обычно нуждается в большем количестве удобрительных поливов — для подгонки такой рассады требуется 5—6 удобрительных поливок с интервалами между ними в 3—4 дня.

Перед подкормкой рассаду необходимо полить чистой водой с тем, чтобы удобрения могли равномерно распределиться по почве. После подкормки рассада также поливается небольшим количеством воды, которая смывает раствор солей с листьев.

При отсутствии минеральных удобрений удобрительные поливки следует проводить раствором местных удобрений. В качестве фосфорно-калийных удобрений можно использовать древесную золу, в качестве азотных удобрений — навозную жижу. Как полные удобрения, можно применять подкормку раствором птичьего помета и раствором коровяка.

Способы приготовления растворов из местных удобрений следующие.

Птичий помет за сутки до внесения в почву насыпается в деревянную бочку на одну треть ее об'ема. Заливается водой до верха. Хорошо размоченный помет по истечении суток тщательно перемешивается, после чего разбавляется в 10—12 раз, в зависимости от возраста и состояния рассады, и вносится в качестве подкормки в количестве 10 литров на раму, или 1,5 квадратных метра рассадника.

Коровяк для приготовления удобрительного раствора разбавляется водой в 12 раз. Навозная жижа и моча являются только азотными удобрениями. Разбавляются они—моча в 10—12 раз, навозная жижа в 5—6 раз, в зависимости от крепости и возраста рассады.

К раствору навозной жижи следует добавлять раствора суперфосфата. В случае отсутствия суперфосфата, в качестве фосфорных удобрений можно применять раствор золы. Концентрация раствора золы не должна превышать 0,2—0,3 процента. Смешивать азотные удобрения с зольным раствором нельзя, во избежание потери азота.

Техника внесения растворов местных удобрений та же, что и раствора минеральных удобрений.

Вся рассада, выращиваемая в парниках, обязательно должна быть закалена. Перед выборкой рассада хорошо заливается и только после этого осторожно выбирается и укладывается в ящики и корзины для отправки на поле. Во время выборки рассаду нужно тщательно сортировать — брать только здоровую и хорошо развитую.

А. БЕЛОЗЕРОВ,
главный агроном облотдела подсобных хозяйств.

Повысим молочность колхозных коров

Постановлением от 5 апреля 1945 года «О мерах помощи Кемеровской области по расширению продовольственной базы промышленных центров Кузбасса» СНК СССР поставил главной задачей советских и земельных органов нашей области добиться всемерного увеличения поголовья скота и птицы в колхозах, совхозах и подсобных хозяйствах. Это должно быть сделано в первую очередь за счет собственного воспроизводства стада, а также повышения продуктивности животноводства. В ближайшие один—два года рабочие и служащие должны быть полностью обеспечены молоком, мясом и другими продуктами животноводства.

Природные условия Кузбасса дают полную возможность к тому, чтобы продуктивность нашего животноводства была высокой в каждом колхозе, на каждой колхозной и совхозной ферме. Нужно только самоотверженно, не щадя сил, работать на своем посту, правильно организовать рабочий день, сытно и во-время кормить и поить закрепленных коров.

Правильное кормление и содержание скота в пастбищный период имеет решающее значение для повышения молочной продуктивности скота, так как колхозы и совхозы большую половину молока получают в летнее время.

Борьба за улучшение естественных и организацию искусственных пастбищ для обеспечения молочного скота в течение всего пастбищного периода достаточным количеством зеленого корма должна стать важнейшей задачей каждого колхоза и совхоза.

Перед началом пастбищного периода нужно составить план использования пастбищ для всех видов скота с учетом урожайности пастбищ, количества скота и потребности в корме.

Перед выгоном коров на пастбище необходимо произвести ветеринарный осмотр и ветобработку скота, расчистку и обрубку копыт, а также проверить ветеринарное состояние пастбищ, очистив их от мусора и костей. Надо осмотреть колодцы, а водоемы с недоброкачественной водой огородить.

Первые 2—4 дня пастбищного периода коров нужно кормить в стойлах ранней зеленой травой, постепенно увеличивая количество подкормки, и пасти 2—3 часа в сутки. Следующие 5-6 дней пасти 5-6 часов в сутки, а затем—6—8 часов. После этого нужно постепенно перейти на круглосуточную пастьбу коров.

Чтобы избежать вытаптывания пастбищ, скот в первую очередь надо пасти на возвышенных участках. Лучший способ использования пастбищ — загонная пастьба. Пастбища должны быть разбиты на участки и стравливать их надо постепенно.

Пасти коров необходимо не только днем, но и ночью. В жаркое время, когда мухи, оводы и мошка сильно беспокоят скот, рекомендуется применять ночную и вечернюю пастьбу скота с предоставлением ему в знойные часы продолжительного отдыха. Во время отдыха коровам надо обязательно скармливать зеленку из кормушек. В остальные часы суток скот все время должен находиться на пастбище.

В течение июня, июля, августа и в первой половине сентября общая продолжительность выпаса не должна быть короче 15 часов в сутки.

Поить скот в течение пастьбы нужно 5-6 раз в сутки через равные промежутки времени. Воды коровам можно давать вволю. Место водопоя должно быть очищено от мусора и огорожено, чтобы коровы не могли загрязнить воду. Подходы к водопою следует укрепить камнем или деревянными настилами.

Летом коров нужно систематически чистить, грязные места замывать. Очень полезно в теплую погоду купать их. В раздое коров большое значение имеет правильность дойки. Во время дойки коров и после нее следует применять массирование вымени.

Для лучшего раздоя коров надо применять трех-четырехкратную дойку. Частое доение увеличивает удой и повышает жирность молока. Через 5—10 минут после окончания дойки рекомендуется проводить додаивание коров, так как последние капли молока содержат большой процент жира.

Ольга Михайловна Петрова, доярка из колхоза «Первое мая», Промышленовского района, в 1945 г. надоила от каждой коровы по 2.106 литров молока при среднем проценте жира 4,2, за что получила дополнительную оплату труда 1.902 литра молока. В 1946 году Ольга Михайловна взяла обязательство надоить от каждой коровы не менее 2.500 литров молока и значительно увеличить процент жира.

Тов. Петрова рассказывает, что высоких показателей она добилась в результате того, что придавала большое значение раздою коров. Особое внимание она обращала на своевременный запуск коров и подготовку их к отелу. Взрослых и упитанных коров она запускала за 50 дней до отела, а первотелок и слабо упитанных — за 65—70 дней. После запуска обильно кормила коров лучшими и разнообразными кормами.

Во время дневных перерывов в пастьбе тов. Петрова давала своим коровам скошенную траву и ботву с огородов. Подкормка зеленой травой особенно важна, когда выгорают пастбища. Большое влияние на повышение удоя оказывает поваренная соль, которую тов. Петрова давала скоту в сутки по 40—50 граммов на голову.

Водопой коров летом Ольга Михайловна производила по 5-6 раз в сутки и доила коров по четыре раза, а после отела — 5-6 раз. Доение проводила в одни и те же часы по строго установленному распорядку дня. Перед каждым доением вымя коров подмывала водой и насухо вытирала чистой тряпкой, после чего делала массаж вымени левой и правой половины его отдельно.

Доение коров тов. Петрова производила кулаком без перерывов, сухими руками. После доения повторяла массаж вымени и додаивание. Коровы ежедневно чистились.

Такими же методами работы получили высокий надой молока от своих коров доярки: Тимошенкова А. Ф. из колхоза «Новый путь», Подунского района, Рузавина М. Е. из колхоза «Реввоенсовет», Топкинского района, Догаева П. И. из колхоза имени Орджоникидзе, Беловского района, и другие.

Таких примеров в нашей области немало, но, к сожалению, опыт передовиков не стал еще достоянием всех колхозных ферм и работников животноводства.

В 1946 году нужно организовать раздой коров в каждом колхозе. В пастбищный период на колхозных фермах надо получить максимальное количество молока, досрочно рассчитаться с государством по молокопоставкам, добиваясь сверхплановой сдачи молока и масла.

В целях повышения продуктивности молочного скота и выполнения государственного плана заготовок молока, облисполкомом и обкомом ВКП(б) утверждено постановление «О проведении конкурса молочности в колхозах и совхозах области».

Конкурс молочности проводится с 1 мая по 1 августа 1946 года.

Это массовое мероприятие направлено на улучшение раздоя коров и быстрейшую сдачу молока государству. В период проведения конкурса зоотехники и работники колхозного и совхозного животноводства должны провести целый комплекс мероприятий, обеспечивающих повышение удоев.

Победители в конкурсе молочности будут премированы ценными подарками и награждены почетными грамотами исполкома областного совета депутатов трудящихся.

В. КАЛИНИНСКАЯ,
начальник управления животноводства облзо.

Сталь становится дешевле

(Экономические заметки)

Было так. Осваивали в рекордно короткие сроки новые марки металла, повышали производство, но редко кто задумывался, сколько стоит тонна производимого металла. Фронт требовал бесперебойного потока броневой и снарядной стали. Запросы армии удовлетворялись. И если тогда спросить иного мастера и даже начальника цеха: как удешевили в нынешний месяц метал, не каждый командир производства мог дать ответ. Во имя победы допускалось многое. За тысячи километров привезенные огнеупоры обходились дешевле собственных — слишком дорогое местное сырье. Разделка тонны скрапа стоила выше равного количества лучшей легированной стали. Отсюда и шли убытки.

Кончилась война, другими стали условия работы. Жизнь потребовала режима экономии. Основой производства стала себестоимость. На Кузнецком комбинате впервые громко это сказали в конце марта нынешнего года.

Поворот пришлось делать на полном ходу. В минувшем году комбинат не выполнил план по накоплениям. Планировалось удорожание себестоимости (в связи с переходом на мирный сортамент) на 2 процента, получилось на 7,1 процента. Прошел первый квартал 1946 года. Металлурги уложились в допускаемое наметками повышение себестоимости. Несмотря на это только за январь и февраль комбинат имеет 7 миллионов рублей убытков по реализации продуктов. Министерство государственного контроля отметило экономические пороки в деятельности кузнечан.

В апреле стали видны практические шаги. В цехах и отделах поняли, что снижение себестоимости, рост производительности труда — главные условия нового Всесоюзного соревнования. Путь к этому — механизация и рационализация процессов. Упоминая о срочных заказах, сейчас интересуются — сколько стоит работа. Когда по-хозяйски взглянули на расходование материалов, то обнаружили многолетние залежи дефицитных товаров, о которых пришлось сообщить в Министерство, как о ненужных комбинату. Мертвый материал мешает хозрасчету.

Кажется неправдоподобным, однако факт, что в прошлом году отдел снабжения комбината приобрел почти на пять миллионов рублей до сих пор неиспользованных материалов. Начали сокращать разбухшие штаты в цехах. Это медленно, но верно входило в повседневную работу и поэтому недаром, подводя итоги предмайского соревнования, начальники цехов горячо «цеплялись» за экономические упущения претендентов на первенство. Снижение расхода материалов, энергии — стало большим козырем на первенство. Лишний израсходованный рубль на ремонт оборудования, невыполнение норм рабочими, стали компрометирующими показателями. Последовавший приказ директора комбината за перерасход средств в первом квартале лишил производственной премии не одного начальника цехов и участков.

Результаты не замедлили сказаться. В апреле по сравнению с мартом затраты на товарную продукцию сократились более чем на 3 миллиона рублей. Снизилась заводская стоимость одной тонны кокса, динаса, шамота, железнодорожных рельсов. Тонна передельного чугуна подешевела на 11 рублей. Тонна стали подешевела почти на 8 рублей. Меньше себестоимость по швеллеру № 30 и марочному листу. Эти цифры уже ниже планируемых.

В своем обращении к металлургам Советского Союза, макеевцы ставят вопросы рентабельности производства одним из основных условий соревнования. Коллектив кузнечан, принимая вызов металлургов юга о вступлении в новое Всесоюзное соревнование, также ставит задачи снижения себестоимости в первую очередь.

Н. ЗЕЛЕНИН.

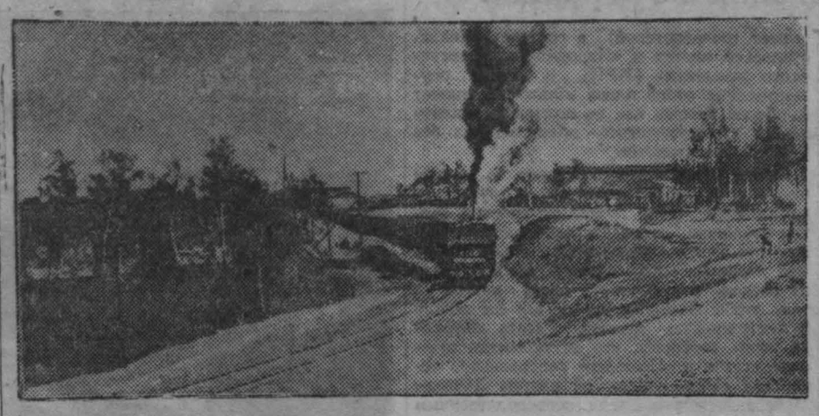

Ленинск-Кузнецкий. Поездной состав, нагруженный свежедобытым углем, отправляется с шахты «Журинка — 3» на станцию.

Фото И. Малышевского.

Жонглеры на важнейшей стройке

В начале 1945 года в Сталинске по инициативе управляющего строительным трестом тов. Амитина, была созвана конференция строителей. К этому событию приурочили издание небольшой брошюрки, в которой шла речь о перспективах подведомственного тов. Амитину строительного предприятия. Предусмотрели даже цветочные клумбы вокруг бетономешалок. Книжка была издана, но все написанное в ней оказалось только пышными фразами.

Строительный трест является генеральным подрядчиком по строительству алюминиевого завода и третьей очереди Сталинской ТЭЦ. Строительство идет плохо. Обратимся к многочисленным фактам.

В прошлом году общая строительная программа была выполнена всего на 53 процента. Даже при всем желании сейчас здесь трудно отыскать строительную базу. Не видно, где на строительстве образцово используется опыт передовых инженеров, стахановцев, где претворяются в жизнь многочисленные обещания.

Цех анодной массы строится несколько лет. В третьем квартале 1944 года были сорваны уже два срока сдачи в эксплоатацию, больше того и в настоящее время он готов всего на 20 процентов. В результате сырье для анодной массы вынуждены вывозить из Кузбасса на Урал, там обрабатывать и только потом снова привозить на алюминиевый завод. Хранить анодную массу негде, она валяется просто у железнодорожного пути, засоряется песком и прочими примесями, благодаря чему меняет сортность алюминия.

И не только анодная масса, но и другое промышленное сырье: криолит, глинозем хранятся на открытых площадках из-за отсутствия складов, которые до сих пор строительным трестом не построены. Все это приводит к огромным потерям сырья.

Несмотря на то, что завод уже не первый год дает продукцию, он не огражден. Завод не имеет лаборатории, и строительство еще не начиналось.

Остро необходимый для производства литейный цех строительством начат, но не закончен, хотя в последнем решении по этому поводу обком ВКП(б) обязал тов. Амитина сдать его в эксплоатацию к 10 июня. Все об'екты, которые стройтрест числит законченными, сдаются с огромными недоделками, что неизбежно ухудшает условия эксплоатации.

Две первых очереди ТЭЦ были сданы в эксплоатацию с 80 крупнейшими недоделками, отмеченными в акте комиссии. Из них впоследствии были выполнены только 13, а на остальные строители махнули рукой. Недоделки, существующие до сих пор, сильно отражаются на работе станции.

Особенно серьезно положение на строительстве третьей очереди ТЭЦ. Одна турбина и два котла третьей очереди должны быть сделаны к 30 июня. Для второй турбины и еще двух котлов срок определен обкомом партии тоже к 30 июня, но уже сейчас ясно, что срок этот срывается, так как фундамент даже под первую турбину до сих пор не готов, хотя должен быть закончен еще к 20 апреля. Не закончено перекрытие отметки «7». В котельном цехе нет стен и кровли. Монтаж котлов начат, но сейчас сорван, так как не были готовы перекрытия и насосного отделения. «Сибэнергомонтаж» из-за этого должен был демонтировать «Г»-образный кран.

Можно было бы говорить о задержке строительства железнодорожной станции Ульяновка и под'ездных путей к заводу, о неудовлетворительном состоянии работ на прудоохладителе, о том, что не закончены земляные работы на топливоподаче и т. д.

Еще хуже обстоят дела с жилищным строительством. В первом квартале из 2 тысяч квадратных метров жилплощади сдано всего 750 кв. метров. Почти за два месяца второго квартала сдан только один дом. В строящихся домах нет ни водопровода, ни канализации, к домам невозможно ни подойти, ни под'ехать.

Сам заказчик, — отдел капитального строительства алюминиевого завода, — имеет целый ряд долгов перед строителями по представлению проектной документации.

Но главная беда строительства в том, что ни подрядчик, ни заказчик не проявляют доброй воли к достижению взаимного понимания. Кучи актов, помехи и сорванные сроки нисколько не способствуют достижению такого понимания. Дирекция завода (т. Бугарев), управление стройтреста (т. Амитин) и добрый десяток субподрядчиков смотрят на вещи каждый со своей колокольни, а в конечном итоге страдают интересы государства. Неужели т. Амитин, виртуозно жонглирующий десятками об'ективных причин, не понимает, что его предприятие плохо служит советскому народу?

А. ВОЛОШИН.

г. Старо-Кузнецк.

Опыт азотчиков — предприятиям Кузбасса

Недавно коллектив азотно-тукового завода пережил знаменательное событие: по решению ВЦСПС и Министерства химической промышленности Знамя Государственного Комитета Обороны вручено заводу на вечное хранение.

За годы войны коллектив азотчиков уверенно шагнул вперед: по сравнению с предвоенным периодом, валовая продукция завода более, чем удвоилась. Славно потрудились азотчики, повысив за последние пять лет производительность труда на 89 процентов. Это — заслуга сотен отличных стахановцев и многих командиров производства, выращенных коллективом завода за годы войны. Это — результат пытливых творческих поисков новых путей интенсификации производства.

Завод уже до войны работал экономично, давая высокие накопления и достигая более экономичного расходования сырья, электроэнергии, пара и воды, чем на других азотных заводах страны. Азотчикам за годы войны приходилось бороться не за ликвидацию перерасходов (ибо их не было), а за снижение расхода материалов против усталовленных нормативов. В этих условиях снижение на каждую десятую процента приходилось достигать с боем. За истекшее пятилетие расход электроэнергии на единицу продукции основного цеха завода снизился на 9 процентов. Это означает, что коллектив цеха сэкономил стране много миллионов киловатт-часов электроэнергии. В цехе, где начальником тов. Кветков, расход пара на единицу продукции за пять лет снизился на 9,3 процента. Это означает, что коллектив цеха сэкономил около 20 тысяч тонн пара. Коллектив цеха, где начальником лауреат Сталинской премии тов. Голубов, сэкономил за этот же период более 120 тысяч тонн пара. Коллектив цеха, где начальником тов. Суровов, добился снижения расхода пара на тонну готовой продукции почти вдвое.

Настойчивая борьба всего заводского коллектива за перевыполнение производственных заданий и снижение расходных коэфициентов нашла свое отражение в резко возросших накоплениях завода. За последние пять лет завод дал государству столько накоплений, сколько государство затратило средств на строительство завода. За пять лет завод вернул государству все затраты по сооружению завода!

Заслуги заводского коллектива высоко оценены правительством: первым из кемеровских предприятий завод награжден орденом Ленина.

Азотчикам есть что рассказать о своей работе за годы Отечественной войны. И они обязаны рассказать. Опыт борьбы и труда заводского коллектива за годы Отечественной войны должен быть обобщен, написан, издан. Это принесет большую пользу коллективу предприятия, так как эта работа позволит подвести итоги производственной деятельности завода в военные годы и еще более точно и правильно определит пути его развития в новой сталинской пятилетке. Огромный опыт работы, накопленный коллективом завода, и, в первую очередь, опыт его боевой партийной организации, непременно следует обобщить и сделать всеобщим достоянием.

Вл. АЛЕКСЕЕВ.

Советско-польское коммюнике о пребывании в Москве Польской Правительственной Делегации во главе с Президентом г-ном Берутом и Председателем Совета Министров г-ном Э. Осубка-Моравским

23 мая в Москву прибыли Президент Крайовой Рады Народовой Польской Республики г-н Г. Берут, Председатель Совета Министров Польской Республики г-н Э. Осубка-Моравский, маршал Польской Республики М. Роля-Жимерский, а также другие официальные лица.

В бесёдах, имевших место между Председателем Совета Министров СССР И. В. Сталиным и Министром Иностранных Дел СССР В. М. Молотовым, с одной стороны, и Польской Правительственной Делегацией — с другой, были рассмотрены вопросы, касающиеся дальнейшего развития и укрепления дружбы и сотрудничества между советским и польским народами.

Оба правительства пришли к соглашению об аннулировании всяких финансовых обязательств, возникших во время войны в связи с вооружением и снабжением польской армии, включая обязательства бывшего правительства ген. Сикорского, равно как обязательства, возникшие в связи с поставками Польского Правительства для Красной Армии в указанный период.

До того, как Польша создаст собственную промышленность, производящую предметы вооружения, Правительство СССР взяло на себя снабжение польской армии вооружением и боеприпасами на условиях долгосрочного кредита в счет будущих взаимных финансовых расчетов.

Ввиду недостатка необходимых валютных запасов, а также затруднений, с которыми встречается Польское Правительство при получении польского золотого фонда, помещенного в заграничных банках перед войной и во время войны, Советское Правительство выразило готовность оказать Польше помощь в порядке кредита из собственных ресурсов золота для удовлетворения наиболее насущных хозяйственных нужд Польши.

Советское Правительство выразило готовность, в соответствии с ранее заключенными соглашениями, оказать содействие и принять меры к ускорению снабжения Польши в связи с еще продолжающимися значительными продовольственными затруднениями, создавшимися в Польше в результате военных опустошений.

Были также обсуждены вопросы торговых отношений, вопросы обмена между СССР и Польшей национальными культурными ценностями, а также вопросы репатриации польского населения из СССР и русского, украинского, белорусского и литовского населения из Польши.

Обмен мнениями по вопросам, касающимся Германии, а равно по другим вопросам, интересующим оба правительства, показал согласованность точек зрения обоих правительств.

Беседы проходили в дружественной обстановке, в атмосфере полного взаимопонимания и сердечности.

Сегодня Польская Правительственная Делегация выехала из Москвы в Польшу.

Международный обзор

Во Франции развернулась оживленная кампания по подготовке к предстоящим 2 июня новым выборам. Семь с лишним месяцев назад французы избрали Учредительное собрание, задачей которого была разработка проекта новой конституции Франции. Собрание разрешило эту задачу и представило проект конституции на всенародный референдум, состоявшийся 5 мая. Однако незначительным большинством голосов предложенный проект был отклонен. Это обусловило проведение выборов во второе Учредительное собрание, которому предстоит выработать новый проект конституции.

Подготовка к выборам проходит в обстановке обостренной политической борьбы. Правые и поддерживающие их круги французской реакции, ободренные результатами референдума 5 мая, мобилизовали все силы для того, чтобы провести во второе Учредительное собрание свое большинство и тем самым обеспечить возвращение Франции на старый путь политического развития. Благоприятствует этой кампании и тактика, принятая руководителями социалистической партии, отказавшимися от избирательного блока с коммунистами. Генеральный секретарь социалистической партии Мейер в своем предвыборном выступлении заявил, что и «время для единства рабочего класса еще не пришло». Такая линия поведения социалистов, разумеется, выгодна реакционным силам.

Вместе с тем социалистическая партия проводит избирательную кампанию под лозунгом: «К власти». В предвыборном манифесте социалистов указывается, что приход их партии к власти является «национальной необходимостью». За власть также борется и партия «Народно-республиканское движение» (МРП), лидеры которой, выступая на предвыборных митингах, открыто заявляют о своих притязаниях на посты президента и премьер-министра.

Французские коммунисты, по заявлению Тореза, сделанному на 50-тысячном митинге, «воодушевлены одной целью, одним стремлением: привести страну к расцвету». «Но это, — подчеркнул Торез, — задача не одной партии и не нескольких государственных деятелей. Это задача миллионов французов и француженок, это задача всей нации».

По мере приближения дня выборов напряженность кампании усиливается. В предвыборной борьбе участвуют 5 основных партий — коммунистическая, социалистическая, «Народно-республиканское движение» (МРП), «Республиканская партия свободы», партия радикалов, а также ряд мелких партий. На 581 депутатское место в Учредительном собрании выдвинуто около 3.000 кандидатов, причем компартия, социалисты и МРП выставили своих кандидатов во всех избирательных округах. В этой политической кампании встречаются силы демократии, стремящиеся обеспечить дальнейшее развитие Франции по пути социального и экономического прогресса, и силы реакции, желающие отбросить французский народ к старым формам изжившей себя государственности.

* * *

Недавно в Румынии закончился суд над главными румынскими военными преступниками. Народный трибунал до конца разоблачил преступную откровенно фашистскую политику бывших правителей Румынии во главе с Ионом и Михаем Антонеску. Часть главарей этой гитлеровской клики приговорена к смертной казни, а часть — к тюремному заключению. Вместе с тем суд на ряде конкретных фактов вскрыл ту предательскую, антинародную роль, которую играли и играют так называемые румынские «исторические партии» — национал-царанистская партия Манну и национал-либеральная партия Братиану. Между ними и фашистским правительством существовала органическая связь, а лидер национал-царанистов Манну выделил видных членов своей партии для участия в администрации Антонеску.

Судебный процесс в Бухаресте прозвучал для румынского народа как призыв к бдительности и единству в борьбе за сохранение, укрепление и развитие того прогресса, который был достигнут в Румынии после прихода к власти демократических сил. Выражением стремлений румынского народа к единству можно считать создание блока демократических партий Румынии.

Главной задачей этого блока является, как говорится в его программе-декларации, «продолжение и завершение демократизации страны, начатой 7 марта 1945 года», т. е. со времени прихода к власти правительства Петру Гроза. Вокруг этого правительства об'единились все демократические силы страны, и это обеспечило ему возможность осуществить ряд прогрессивных преобразований. За 14 месяцев своего существования правительство Гроза провело аграрную реформу, обеспечило свободу профсоюзной организации, предприняло ряд мер по возрождению промышленности, приступило к чистке страны от фашистских последышей. Внутриполитическое и международное положение Румынии упрочилось.

Однако «исторические партии» Румынии стараются воспрепятствовать прогрессивному развитию страны. Для окончательной победы над этими силами реакции необходимо нерушимое единство демократии. Эту задачу стремится разрешить блок демократических партий.

* * *

Как известно, сформированное некоторое время тому назад японское правительство Иосида, состоящее из представителей реакционных партий «прогрессистов» и «либералов», ни в какой мере не отвечает демократическим чаяниям японского народа. Компартия Японии выступила с решительным протестом против образования этого правительства. Представитель социалистической партии Мидзутани, по сообщению агентства Киодо Цусин, квалифицировал кабинет Иосида как «продолжение ушедшего в отставку реакционного кабинета Сидехара. В японской, китайской и американской печати появился ряд сообщений, разоблачающих членов этого правительства, в том числе и самого премьера, как представителей японской империалистической клики. Лондонская «Ньюс кроникл» указывает, что новый японский кабинет «не соответствует условиям Потсдамской декларации, поскольку многие из его членов являются «эрзац-демократами».

Протест японского народа против создания реакционного правительства сопровождается настойчивыми требованиями образования в стране единого демократического фронта. Формулируя эти требования, компартия Японии опубликовала заявление, в котором говорится, что «народ настаивает на немедленной организации демократического фронта во главе с социалистической и коммунистической партиями, а также рабочими и другими демократическими организациями». Японские прогрессивные круги считают, что это обеспечило бы устранение из политической жизни военных преступников. Влиятельная рабочая организация Японии — «Национальная федерация труда» приняла решение начать массовое движение в интересах об'единения сил демократии. Движение за единый демократический фронт развертывается и в других организациях Японии.

П. РЫСАКОВ.

Ленинск-Кузнецкий. Большую заботу о бытовых нуждах горняков проявляют на шахте «Комсомолец», треста «Ленинуголь». Шахтоуправление создало специальную бригаду для строительства жилищ шахтеров. Уже заканчивается строительство 18 индивидуальных домов, предназначенных лучшим горнякам шахты. На поселке образовалась новая улица, которой присвоено наименование Маршала Василевского.

Фото И. Малышевского.

За новый под'ем добычи угля

ЛЕНИНСК - КУЗНЕЦКИЙ, 25 мая. (Корр. «Кузбасса»). Месяц тому назад проходчик шахты имени Ярославского Александр Киселев своим рекордом скоростной проходки подготовительных выработок положил начало патриотическо-профессий больше, чем их было на руднике за досрочное выполнение пятилетнего плана. Сейчас последователей Александра Киселева на шахтах треста «Ленинуголь» и по всему Кузбассу — тысячи. В борьбу за быстрейшее осуществление сталинских планов вступают целые коллективы шахтеров.

Только один такой факт, что за апрель этого года на Ленинском руднике установлено рекордов высокой производительности труда горняками различных профессий больше, чем их было на руднике за весь 1945 год, свидетельствует об огромном трудовом энтузиазме, с каким начинает осуществление пятилетнего плана семья шахтеров.

Методы работы передовых горняков раскрывают перед шахтерами огромные дополнительные возможности резкого повышения производительности труда и быстрого наращивания темпов добычи угля. Дело только за тем, чтобы эти методы сделать достоянием широких масс горняков, опыт передовых внедрить в повседневную практику и от отдельных индивидуальных рекордов перейти к массовому повышению производительности труда.

Вопросу, как лучше осуществить эту задачу, было посвящено состоявшееся 23 мая совещание стахановцев шахт треста «Ленинуголь».

— Для того, чтобы достичь уровня производительности труда, намеченного пятилетним планом, шахтерам Ленинского рудника нужно ежегодно повышать производительность труда больше, чем на 10 процентов, — сказал в своем докладе управляющий трестом «Ленинуголь» тов. Карпов. — Передовые люди шахт уже практически решают эту задачу.

При правильной организации труда производительность ряда забойщиков подготовительных выработок на шахтах рудника достигла 25 и выше сменных норм. Такие же высокие результаты достигаются и в очистных забоях не только отдельными навалоотбойщиками, но и целыми бригадами и сменами.

Решение задачи повышения производительности труда должно пойти в первую очередь по пути улучшения организации труда.

Докладчик указал, что только за счет плохой организации труда теряется до 25 процентов рабочего времени.

Как ни странно, на шахтах Ленинского рудника, где сейчас особенно много примеров высокой производительности труда, распространение передовых методов все еще не встречает достаточного внимания.

Являясь лидером Всесоюзного социалистического соревнования в апреле, трест «Ленинуголь» в мае ухудшил работу. Только одна шахта имени Кирова задолжала за 22 дня мая государству 10.780 тонн угля. Характерно, что на этой шахте к внедрению передовых методов относятся особенно небрежно.

Яркий пример такого отношения привел в своем выступлении забойщик участка № 13 шахты имени Кирова тов. Изместьев.

— В апреле наш участок выполнил план на 157 процентов, а мы, забойщики, едва-едва дотянули до 100 процентов месячной нормы. Почему это получается? Дело в том, что на нашей шахте, как правило, посылают в забой вдвое больше рабочих, чем это нужно. В конвейерный штрек я могу ходить один, а нас обязательно посылают троих или четверых, причем мы не можем даже выполнить свои минимальные нормы. Кроме того, существует уравниловка. В бригаде забойщиков выработка делится поровну на всех — и на основных, и на подсобных рабочих, а если уходы даешь по породе, то на эту работу процент выполнения нормы совсем не начисляется. Я лично взял обязательство в этом году выполнить две с половиной годовых нормы, но условий для выполнения его мне не предоставляют.

Свои требования выставил также знатный проходчик шахты «Журинка» тов. Тюменцев. Он заявил, что многозабойный метод, при котором он достиг наивысшей в Кузбассе производительности труда, требует дополнительной механизации. В частности, на шахте «Журинка» многозабойную проходку можно организовать одновременно в 24 выработках.

— Моя бригада при этих условиях, — сказал тов. Тюменцев, — сможет выполнить два участковых плана. Однако шахтоуправление пока еще думает, дать нам такую возможность или нет.

Инициаторы передовых методов самодеятельно ищут дополнительные возможности для повышения производительности труда. Забойщик шахты Полысаевской тов. Легинцев раньше работал с полутораметровым электросверлом, сейчас он переключается на 2,5-метровое. Выходы при этом увеличиваются. Выступая на совещании, он обязался свою пятилетку выполнить в два с половиной года.

— Движение новаторов за досрочное выполнение пятилетнего задания вызвало на нашей шахте огромный трудовой под'ем, — заявил начальник передовой на руднике и в Кузбассе шахты «Комсомолец» тов. Юдинцев. — Мы сейчас видим, какие неисчерпаемые возможности заложены только в одной творческой стахановской инициативе. В мае коллектив горняков шахты «Комсомолец» даст сверх плана около 10 тысяч тонн угля. Если бы не ограниченные возможности подземного транспорта, мы могли бы добыть сверх плана значительно больше угля. Обращение горняков Донбасса нашло в коллективе нашей шахты горячий отклик, — говорит тов. Юдинцев. Шахта «Комсомолец» решила взять новые повышенные обязательства. Сверх государственного плана 1946 года в фонд новой пятилетки мы выдадим не 25 тысяч тонн угля, как было намечено ранее, а 45 тысяч тонн.

О желании горняков шахты «7-е ноября» выдать в ответ на обращение шахтеров Сталинской области 20 тысяч тонн угля сверх государственного плана, говорил начальник шахты «7-е ноября» т. Осокин.

Стахановцы Погорельцев, Ложкин и другие также в своих выступлениях заявили о дополнительных обязательствах, которые они берут на себя в ответ на обращение шахтеров Донбасса.

Секретарь городского комитета партии т. Дулкин в своем выступлении призывал стахановцев поддержать почин шахтеров Донбасса и ответить на него новыми повышенными обязательствами.

Участники совещания горячо поддержали это предложение, взяв на себя новые повышенные обязательства на 1946 год.

Русские врачи в Эфиопии

Группа советских врачей отбыла на самолетах в Аддис-Абебу — столицу Эфиопии, где по просьбе правительства Эфиопии Министерство здравоохранения СССР открывает больницу и амбулаторию. Эти лечебные учреждения будут оказывать медицинскую помощь населению Аддис-Абебы и прилегающих к ней районов. Штат больницы — 56 человек. Основные врачебные кадры посылаются из Советского Союза, часть работников подбирается из местных жителей. Состав врачей больницы обеспечивает квалифицированную помощь при различных заболеваниях. В Аддис-Абебу направляются хирург, терапевт, окулист, венеролог, рентгенолог, стоматолог и др. Оборудование для больницы и лечебных кабинетов уже отправлено в Одессу, откуда последует в порт Джибути.

Правительство Эфиопии отвело под больницу одно из лучших зданий Аддис-Абебы.

Русские врачи приступают к работе в Эфиопии не в первый раз. Полвека назад санитарный отряд Российского общества Красного Креста прославил русскую медицину в Африке. 3 врача, 4 фельдшера и 13 санитаров приняли участие в оказании помощи раненым воинам Эфиопии, воевавшим в ту пору с Италией.

Слава о «московских хакимах» (врачах) разнеслась далеко за пределы Аддис-Абебы. Император Менелик сам приходил в санитарные палатки и подолгу наблюдал за тем, как русский хирург вынимал из ран осколки снарядов. Санитарный отряд лечил раненых, оказывал бесплатную помощь населению. Трогательными были проводы отряда, когда он, закончив работу, должен был вернуться в Россию. Тысячная толпа эфиопов следовала за караваном, отправившимся в Джибути.

Русские врачи неоднократно возвращались в Эфиопию, и население этой страны восторженно их встречало. Больница, открытая русскими медиками, существовала до 1906 года.

(ТАСС).

Заявление Симича по поводу американских нот о суде над Михайловичем

БЕЛГРАД, 25 мая. (ТАСС). На очередном заседании союзного веча Народной скупщины 23 мая председательствующий огласил поступивший от депутата Макса Штундерл запрос: соответствует ли действительности сообщение некоторых американских газет и агентств, что правительство США через своего представителя в Белграде вручило министру иностранных дел Югославии вторую ноту по поводу предстоящего суда над Михайловичем, и если да, то каково содержание этой ноты и ответа на нее министерства иностранных дел.

Затем выступил депутат Штундерл. Обосновывая свой запрос, он, между прочим, сослался на статью конституции, указывающую на независимость судов при вынесении приговора. Это значит, сказал Штундерл, что наши народные суды выносят свои приговоры самостоятельно и наши власти и органы управления не имеют права оказывать на суд никакого давления. Наши народы никогда не решились бы отрицать права какого бы то ни было народа на независимость его судов, ибо они сами отвергают всякое правосудие даже со стороны своих собственных властей. Поэтому наши народные суды тем более не могут терпеть какого-либо вмешательства других стран в дело нашего правосудия.

Далее Штундерл подчеркнул, что Московская декларация гарантирует странам право судить военных преступников, совершивших преступление в данной стране.

Выступавший затем министр иностранных дел Симич ответил на запрос депутата Штундерл, что вторая нота США была получена 7 мая. В ней американское правительство выражает желание получить информацию о том, где и когда будет происходить судебный процесс по делу Михайловича, а также о мерах, принятых югославским правительством для того, чтобы предоставить желающим возможность выступить на нем в качестве свидетелей. Затем в ноте указывается на якобы существующую несогласованность между утверждением, что только военный суд может определить, какие свидетели должны быть заслушаны, и утверждением, что преступления Михайловича исключительно велики. Наконец, в ноте говорится, что в государственный департамент США явились 200 американских летчиков, спасенных Михайловичем, которые настаивают на вызове их в качестве свидетелей.

Так как эта нота, заявил Симич, не содержит никаких новых моментов, на которые американское правительство не получило бы ответа в нашей предыдущей ноте, и так как правительство республики считает, что дальнейшая переписка по этому вопросу представляет собой допущение вмешательства в наши внутренние дела, то оно последнюю ноту оставило без ответа.

Симич указал, что югославское правительство остается при своем первоначальном единственно правильном мнении, что обвиняемый, т. е. его защита, вправе указывать свидетелей в его защиту, и только суд вправе решать, какие из свидетелей должны быть вызваны для дачи показаний. Требование предоставить возможность дать свидетельские показания всем желающим, выдвинутое в последней американской ноте, совершенно неуместно и не имеет прецедента ни в одном суде мира.

В заключение Симич указал, что точно так же, как это было с предыдущими процессами соучастников Михайловича, процесс по делу самого Михайловича будет открытым и что любые письменные заявления будут доставлены суду.

Депутат Штундерл высказал удовлетворение ответом министра.

Обсуждение в венгерском Национальном собрании законопроекта о национализации угольных шахт

БУДАПЕШТ, 25 мая. (ТАСС). В Национальном собрании Венгрии 23 мая началось обсуждение внесенного министром промышленности законопроекта о национализации угольных шахт.

Согласно законопроекту владельцы всех угольных шахт и угольных месторождений с 1 января текущего года лишаются права на эту собственность, а также на оборудование, недвижимое имущество, земельные участки, запасы продуктов и одежды. Законопроект предусматривает такую же национализацию всех частных электростанций, обслуживающих угольные шахты, переходящие в собственность государства. Предусматривается создание соответствующих государственных предприятий. Намечается также создание общегосударственного специального совета по делам шахт. Законопроект обеспечивает за государством монопольное право вести разведки на уголь. Предусматривается отчисление, начиная с 1 июля 1947 года, одного процента прибыли государственных шахт на обеспечение благосостояния рабочих и на расходы по высшему образованию наиболее способных детей шахтеров.

В прениях по законопроекту первым выступил представитель партии мелких сельских хозяев депутат Гулачи Дьердь. Он подчеркнул, что национализация является требованием не только социалистических, но и левых буржуазных партий. «Мы выступили с программой национализации на выборах, — сказал он, — большинство народа одобрило эту программу, поэтому не должно быть споров на эту тему. Мы должны осуществить всю программу. Наша партия будет защищать мелких и средних промышленников, но она не встанет на защиту угольных промышленников, являющихся крепостью крупного капитала».

Депутат Апро Антал от имени венгерской коммунистической партии заявил, что партия приветствует и принимает законопроект. «Национализация шахт, — сказал он, — является не только экономическим, но и политическим успехом, она выражает требования промышленных рабочих, шахтеров, крестьян, т. е. требования большинства народа».

На огромную важность обсуждаемого законопроекта указал депутат от социал-демократической партии Юсчус, сравнивший национализацию шахт с земельной реформой. «Крупные землевладельцы в союзе с крупным капиталом, — сказал он, — привели страну к фашизму, поэтому в наших интересах как можно скорее окончательно рассчитаться с ними».

От имени национально-крестьянской партии предложенный законопроект приветствовал депутат Дарваш Иожеф.

Тайные склады оружия в Финляндии

ХЕЛЬСИНКИ, 26 мая. (ТАСС). 24 мая было передано для опубликования в прессе следующее официальное сообщение: «Произведенное до 15 мая расследование по делу о тайных складах оружия вместе с другими мерами привело к тому, что к настоящему времени конфисковано 16.209 винтовок, 106 пулеметов, 2.210 автоматов, 456 ручных пулеметов, 468 противотанковых ружей, около 3.051 мины, 20.529 килограммов различных взрывчатых веществ, 3.327 килограммов продовольствия, 11.105 литров керосина и 90.582 литра бензина. Кроме того, на обнаруженных около 1.000 тайных складах конфисковано значительное количество другого оружия, интендантского имущества и средств связи.

В качестве примера следует упомянуть, что в апреле в различных частях страны было конфисковано 16 радиостанций, 1.218 винтовок, свыше 300.000 штук патронов и различных снарядов, 719 килограммов взрывчатых веществ и 6.274 литра жидкого горючего. В начале мая было конфисковано 9 радиостанций, свыше 100.000 патронов и снарядов, 2.182 килограмма взрывчатых веществ, свыше 3.000 килограммов продовольствия и около 2.000 литров жидкого горючего. Стоимость конфискованных до сих пор материалов по средним ценам 1944 года достигает 60 миллионов марок.

В качестве участников укрывательства оружия и другой связанной с этим деятельности было задержано к 15 мая 1.296 человек, из которых 118 человек взяты под охрану. Было освобождено всего 1.168 человек, в том числе 60 таких лиц, которые были взяты ранее под охрану. Последним, однако, предписано находиться в определенном месте. В апреле число арестованных по сравнению с двумя предыдущими месяцами значительно увеличилось и составляло к 15 мая 128 человек, из которых 58 человек числились взятыми под охрану. Число допрошенных лиц, не подвергавшихся аресту, значительно превышает число арестованных».

К забастовке железнодорожников в США

ВЫСТУПЛЕНИЕ ПРЕЗИДЕНТА ТРУМЭНА В КОНГРЕССЕ

ВАШИНГТОН, 26 мая. (ТАСС). Президент Трумэн, выступая с речью в конгрессе 25 мая, потребовал утвердить закон, разрешающий мобилизацию в вооруженные силы США всех рабочих, бастующих против правительства. Трумэн рекомендовал также принять временное шестимесячное положение, предусматривающее уголовные наказания для предпринимателей и лидеров профсоюзов, игнорирующих требования президента о возвращении рабочих на работу в основных отраслях промышленности.

Трумэн заявил, что право рабочих на забастовку против частных предпринимателей должно быть сохранено, но одновременно настаивал на создании специальной об'единенной комиссии конгресса для выработки политики дальнего прицела с целью сокращения числа забастовок против частных капиталистов.

Указав, что временное законодательство должно оставаться в силе 6 месяцев, Трумэн рекомендовал провести это законодательство в жизнь путем официального заявления президента, направленного против забастовщиков, которые не повинуются приказам остаться на работе или приступить к работе после того, как правительство установит контроль над данной конкретной отраслью промышленности.

Трумэн предложил применять следующие взыскания в случае неповиновения требованиям президентского заявления: 1) судебное предписание в отношении лиц, возглавляющих бастующий профсоюз, и привлечение к суду по обвинению в пренебрежении к властям в случае неповиновения; 2) лишение участников забастовок прав, даваемых стажем работы; 3) уголовное наказание для лидеров профсоюзов и предпринимателей, вовлеченных в данный конкретный спор.

Трумэн сказал, что размеры заработной платы должны после этого устанавливаться представителями арбитража или лицами, назначенными президентом. Кроме того, Трумэн призвал конгресс разрешить ему мобилизовать в вооруженные силы США всех рабочих, бастующих против правительства.

Сразу же после этого обращения, встреченного аплодисментами членов палаты представителей и сената, Трумэн сообщил об урегулировании забастовки железнодорожников.

Трумэн сделал ряд резких критических замечаний по адресу председателя профсоюза машинистов Джонстона и председателя профсоюза кондукторов Уитни. Касаясь предложенного временного законодательства, направленного против забастовок, Трумэн сказал, что он требует, чтобы такое законодательство оставалось в силе «на период шести месяцев после заявления президента или конгресса о прекращении военных действий (срок истечения военных полномочий президента)».

Далее Трумэн заявил, что это законодательство «должно применяться только к тем немногим отраслям промышленности, в отношении которых президент в своем официальном заявлении укажет, что существует чрезвычайное положение, которое отражается на всей экономике Соединенных Штатов. Оно должно оставаться в силе только в отношении тех ситуаций, когда президент США возьмет на себя контроль над промышленностью, когда президент попросит рабочих оставаться на работе или вернуться на работу и когда такие просьбы будут игнорироваться».

Трумэн потребовал, чтобы конгресс быстро принял решение, направленное к сохранению контроля над ценами.

Избирательная кампания во Франции

ПАРИЖ, 25 мая. (ТАСС). Развертывание избирательной кампании во Франции выявляет, что она принимает характер похода против французской коммунистической партии, в котором об'единился весь правый лагерь и который вдохновляется лидерами французской социалистической партии.

Газета «Фигаро» публикует статью известного американского журналиста Вальтера Липпмана, в которой автор запугивает французского читателя неизбежностью английского и американского военного вмешательства в случае, если коммунистическая партия придет к власти. «Если коммунисты возьмут власть в Западной Европе, — пишет Липпман, — они столкнутся с сопротивлением британской и американской армий». Именно этим внешним вмешательством во французскую избирательную кампанию следует об'яснить тот факт, что на французской политической сцене открыто появились такие деятели довоенной Франции, а также Виши, как Поль Рейно, Даладье, Ибрнегрэ, Жозеф Деннэ, Мюттер и многие другие политические банкроты, имеющие незначительное влияние внутри страны.

В политических планах французского правого лагеря особая роль отводится социалистической партии. Орган «Республиканской партии свободы» газета «Эпок» выдвинула идею создания французской центристской партии (которую «Эпок» называет травайистской) в составе социалистической партии и «Народно-республиканского движения» (МРП). В случае осуществления этого плана «Эпок» указывает на Леона Блюма, как на возможного главу нового «травайистского» правительства без участия коммунистов.

Газета «Резистанс» сообщает о другом плане французской реакции: в случае сопротивления части социалистической партии созданию «травайистской партии», пишет эта газета, инициаторы плана создания «травайистской партии» готовы пойти на раскол в социалистической партии с тем, чтобы большинство ее все же вошло в центристскую партию. Газета «Куркпе де пари» сообщает, что антикоммунистические статьи в «Пошюлер» генерального секретаря социалистической партии Даниэля Мейера написаны «под непосредственным влиянием Леона Блюма». По словам газеты, «на прошлой неделе Леон Блюм почти ежедневно связывался по телефону из Вашингтона с Мейером, которому он и передавал основные положения избирательной агитации социалистической партии».

Три партии — коммунистическая, социалистическая и МРП — несколько недель тому назад об'явили сбор средств в свои избирательные фонды, необходимые им для проведения предвыборной кампании. К 23 мая коммунистическая партия собрала в свой избирательный фонд 6 миллионов 300 тысяч франков.

ПРОТЕСТЫ НАСЕЛЕНИЯ ЮЛИЙСКОЙ КРАЙНЫ ПРОТИВ ПРЕДЛОЖЕНИЙ ЭКСПЕРТОВ АНГЛИИ, США И ФРАНЦИИ

БЕЛГРАД, 26 мая. (ТАСС). Протесты против предложений экспертов США, Англии и Франции о югославско-итальянской границе, поступающие из зоны «А» Юлийской Крайны, находящейся под управлением англо-американских оккупационных властей, ярко свидетельствуют о том, что эти предложения полностью противоречат коренным интересам и чаяниям местного населения.

Во многих населенных пунктах Горицийского округа состоялись массовые собрания и митинги протеста против этих предложений, проходившие под лозунгами: «Лучше смерть, чем новое рабство», «До конца будем защищать то, что принадлежит нам» и др. Собрание инвалидов, вдов и матерей борцов, павших в народно-освободительной борьбе, в Миренском районе в принятой резолюции записало: «Мы требуем принять предложения Советского Союза, устанавливающие справедливую границу Югославии и, таким образом, обеспечивающие и мир и наши права, ради чего мы вступили в борьбу».

Такие же резолюции с требованием воссоединения Триеста с Юлийской Крайной приняты многими организациями, коллективами учреждений и предприятий Триеста и Словенского Приморья.

Выступление Эмери в Кардиффе

ЛОНДОН, 23 мая. (ТАСС). Как передает агентство Рейтер, бывший министр по делам Индии и Бирмы Леопольд Эмери, являющийся ярым сторонником торговых преференций (т. е. предпочтительных тарифов) Британской империи, выступая 23 мая в Кардиффе на собрании консерваторов, заявил, что недавнее торговое соглашение Соединенных Штатов с Филиппинами явно несовместимо с американским требованием устранения дискриминации в области торговли. «Я, — сказал Эмери, — возражаю против лицемерной позиции американцев, которые якобы желают уничтожить преференции в интересах свободной торговли и устранения дискриминации и стараются добиться всяческих преференций, когда появляется возможность».

Британская империя, добавил он, должна, не теряя времени, заключить внутриимперские соглашения по образцу американского соглашения с Филиппинами.

Эмери заявил, что он ожидал, что американский заем Англии будет ратифицирован конгрессом. Но, сказал он, «представители американского правительства заверили конгресс и общественность, что этот заем означает осуществление их политики, направленной на то, чтобы связать нам руки даже в области нашей собственной торговли и валютной политики внутри страны и прежде всего наложить вето на имперские преференции».

АРЕСТ БЫВШИХ МИНИСТРОВ ПРАВИТЕЛЬСТВА АНТОНЕСКУ

БУХАРЕСТ, 24 мая. (ТАСС). Газеты сообщают об аресте новой группы бывших министров правительства Антонеску. Среди арестованных бывший министр земледелия Ион Мариан, субсекретарь по снабжению генерал Арборе, субсекретарь министерства культов Ион Санду, министр просвещения генерал Раду Росетти.

ПРАЗДНОВАНИЕ В ЧЕСТЬ СЛАВЯНСКИХ ПРОСВЕТИТЕЛЕЙ В БОЛГАРИИ

СОФИЯ, 25 мая. (ТАСС). Вчера в городах и селах Болгарии состоялось народное празднование в честь двух славянских просветителей — Кирилла и Мефодия, создавших славянскую письменность.

Процесс главных немецких военных преступников в Нюрнберге

Вечернее заседание 24 мая

НЮРНБЕРГ, 24 мая. (ТАСС). В начале вечернего заседания Трибунала 24 мая продолжался допрос Бальдур фон Шираха представителями защиты.

Затем к перекрестному допросу подсудимого приступает представитель американского обвинения Додд. Обвинитель, в частности, спрашивает:

— Во время вашего допроса защитником вы сказали, что не воспитывали молодежи в военном духе?

Подсудимый: Да, это верно.

В ответ на эту реплику обвинитель представляет Трибуналу ряд документов, свидетельствующих о том, что это утверждение подсудимого, как и многие другие, является ложным.

Цитируя затем гитлеровский ежегодник и другие немецкие официальные документы, а также книги, изданные для молодежи, представитель обвинения неопровержимо доказывает, что под видом «развлекательной деятельности» в союзе гитлеровской молодежи осуществлялась целая система мероприятий по подготовке немецкой молодежи к войне. Обвинитель приводит большие цифры подготовленных гитлеровской молодежью квалифицированных военных кадров.

Лживость позиции, занятой подсудимым, подтверждается еще одним документом, пред'явленным обвинением Трибуналу — соглашением, заключенным в августе 1939 года между фельдмаршалом Кейтелем и руководителем имперской молодежи Ширахом. Этим соглашением обеспечивалось тесное сотрудничество гитлеровской молодежи и немецких вооруженных сил в деле военного воспитания юношества.

Обвинитель посвящает часть допроса преследованию Ширахом религиозных молодежных организаций в Германии и конфискации церковной собственности в бытность подсудимого гаулейтером Вены.

Преступная роль руководителя гитлеровской молодежи освещается обвинителем еще в одном аспекте. Оказывается, Ширах был поставщиком «проверенных кадров» для Гиммлера. По соглашению с последним члены организации гитлеровской молодежи вступали, в частности, в дивизию «Мертвая голова», использовались для охраны концентрационных лагерей.

Продолжая прикидываться наивным, подсудимый Ширах пытается уверить Трибунал, что он чуть ли не до самого последнего времени считал концлагери «нормальным явлением», так как якобы не знал о массовом истреблении в них евреев и других лиц. Обвинитель Додд еще раз уличает Шираха во лжи, пред'явив Трибуналу доказательство того, что подсудимый в действительности регулярно получал отчеты относительно истребления евреев.

Значительную часть перекрестного допроса на вечернем заседании Додд посвящает дружеским отношениям Шираха с палачом Чехословакии Гейдрихом.

Перекрестный допрос Шираха переносится на следующее заседание Трибунала, назначенное на 27 мая.

Кемерово. На экзаменах по литературе в 9 классе женской средней школы № 4. Отвечает на вопросы экзаменационного билета отличница Мая Шуб.

Фото И. Малышевского.

По Кемерово

НОВЫЕ ДЕТСКИЕ ЯСЛИ НА ПРАВОБЕРЕЖЬЕ

Горздрав открыл на-днях в Кировском районе двое новых яслей для детей трудящихся по 60 мест в каждом.

Новые ясли комфортабельно оборудованы. Они размещены в типовых зданиях, недавно отстроенных силами и средствами заводов, где директорами тт. Романов и Гречищев.

ШКОЛА КОМСОМОЛЬСКОГО АКТИВА

27 мая начались занятия во вновь открытой годичной школе для комсомольского актива Центрального района.

Программой новой школы предусмотрены изучение плана четвертой сталинской пятилетки, истории ВКП(б), истории народов СССР и др.

Кроме того, в программу включен ряд лекций на экономические темы.

В качестве преподавателей привлечены лучшие лекторские силы города. Первую лекцию о пятилетнем плане читала лектор тов. Миронова.

ОТЛИЧНИКИ УЧЕБЫ ПОБЫВАЮТ НА ЮГЕ

Горком ВЛКСМ отправляет в июне 30 лучших учащихся городских школ в месячное путешествие по Крыму и Кавказу.

Кроме того, сорок комсомольцев и пионеров из числа отличников учебы побывают нынешним летом в туристском походе, ознакомятся с природными богатствами родного Кузбасса.

СТРОИТЕЛЬСТВО ЦЕНТРАЛЬНОЙ ПОЛИКЛИНИКИ

Архитектурная мастерская при управлении главного архитектора города Кемерово заканчивает разработку рабочего проекта Кемеровской центральной поликлиники.

Комплекс зданий поликлиники включает главный и административный корпуса, автогараж скорой помощи, а также жилой дом на сорок квартир для работников поликлиники.

В главном корпусе разместится 14 лечебно-профилактических и процедурных отделений, лекционный зал на 200 человек, медицинская библиотека и музей здравоохранения.

Пропускная способность поликлиники за две дневных смены рассчитана на три тысячи врачебных приемов.

В архитектурном отношении комплекс центральной поликлиники украсит наш город новыми интересными сооружениями.

В обсуждении проекта поликлиники, разработанного архитектором тов. Г. Т. Писаревым, приняла активное участие медицинская общественность города.

МЕБЕЛЬ ДЛЯ ДЕТСКИХ САДОВ

Городской отдел народного образования заказал на предприятиях местной промышленности г. Тайги для кемеровских детских садов свыше 1.500 комплектов детской мебели и игрушек.

На-днях из Тайги доставлена в Кемерово первая крупная партия столиков, стульев, кроваток и детских игрушек.

ПЕРЕДОВАЯ ПРОМАРТЕЛЬ

Пимокатная промартель «Победитель» (председатель артели тов. Кравченко) четвертый месяц перевыполняет производственные планы, удерживая за собой переходящее красное знамя горисполкома.

Недавно за перевыполнение апрельского плана, ей вручено переходящее красное знамя облисполкома.

Артель ежедневно выпускает по 65—70 пар валенок и 120—130 килограммов зеревки, выполняя дневное задание на 110—120 процентов.

ВЫРАБОТКА ЖЕЛЕЗНОЙ ЧЕРЕПИЦЫ

Промартель «Ударник» полностью освоила выработку черепицы из отходов листового железа, получаемых с КЭМЗ'а.

В течение мая артелью выработано около 500 пудов железной черепицы.

Кровля из железной черепицы дешевле деревянной. Отпускная стоимость черепицы — 11 руб. 10 коп. квадратный метр.

УТВЕРЖДЕН ПЛАН СПОРТИВНЫХ СОРЕВНОВАНИЙ

На-днях горисполком утвердил календарный план городских спортивных соревнований на летний сезон. Горкому по делам физкультуры и спорта предложено провести месячный семинар инструкторов по легкой атлетике.

Одновременно с этим горком физкультуры должен организовать к 1 июня городские секции по легкой атлетике, гимнастике и ручным спортивным играм, а горздрав — открыть врачебный кабинет специально для контроля за здоровьем физкультурников города.

Футбол

Первенство города по футболу

26 мая на стадионе «Азот» начался розыгрыш первенства города по футболу. В 5 часов вечера на футбольное поле стадиона «Азот» вышли команды спортивных обществ «Азот» и «Спартак». Сразу же после начала игры азотовцы начали штурмовать ворота спартаковцев и, в результате разыгранной комбинации, на 26 минуте Костюк сильным ударом открывает счет, а через 3 минуты А. Журавлев увеличивает счет до 2:0. Азотовцы нажимают на защиту спартаковцев, и на 43 минуте Тачков доводит счет до 3:0.

Второй тайм снова принес победу азотовцам, которые выиграли матч со счетом 7:0.

Вторая игра «Динамо» — «Азот» (Кировский район) захватывала своей остротой. Азотовцы первое время берут инициативу в свои руки, они хотят отыграться за прошлый товарищеский матч, который они проиграли 12 мая со счетом 7:0 на стадионе Кировского района. Все чаще и чаще они прорываются к воротам динамовцев, и на 41 минуте центр полузащиты Ю. Пылев, обыграв трех защитников, с 20 метров сильным ударом посылает мяч в сетку. Азотовцы ведут счет 1:0 только одну минуту, так как на 42 минуте Козлов прорывается, бьет и... счет—1:1.

Во втором тайме инициативу взяли динамовцы, и уже на седьмой минуте с подачи Шатров головой посылает мяч в сетку, а на 15 минуте Малофеев доводит счет до 3:1. Лишь на 35 минуте азотчику Ковригину удается провести мяч в ворота динамовцев.

Динамовцы покинули поле, выиграв матч со счетом 3:2. Первый матч судил Труфанов, второй — Матыс.

Нужно отметить, что стадион «Азот» до сих пор не подготовлен к летнему спортивному сезону: трибуна поломана, поле футбольное не размечено, на стадионе кругом грязно. Надо, наконец, покончить с таким беспорядком и работникам стадиона и спортивного общества «Азот» позаботиться о культурном обслуживании зрителей и спортсменов города.

С. ТЕБЕНЬКОВ,
председатель судейской коллегии по футболу.

Ответственный редактор А. БАБАЯНЦ.

Кинотеатр «МОСКВА» — 28 мая новый художественный фильм — «ПЯТНАДЦАТИЛЕТНИЙ КАПИТАН»

Сеансы (большой зал): 2, 3-40, 5-20, 7, 8-40, 10-20.
Малый зал: 11, 1, 3, 5, 7, 9, 11.
Касса открыта с 10 час. утра.

ГОРСАД — Ежедневно большое гулянье, танцы под духовой оркестр.

В саду работают: читальный зал, тир, физплощадки (городки, кегли, крокет, волейбол), киоски. Скоро открываются чайная-столовая и биллиардная.

Начало гулянья с 7 час. вечера, танцев — с 9 час. вечера. Касса открыта с 6 час. 30 мин. вечера. Дирекция.

Кемеровскому облпотребсоюзу: экономисты, бухгалтеры, товароведы, агроном, зоотехник, машинистки.
Адрес: Дворцовая ул. № 4, телефон № 12-07.

Изучайте ЭНЦИКЛОПЕДИЮ ОСНОВНЫХ ЗНАНИЙ МАРКСИЗМА

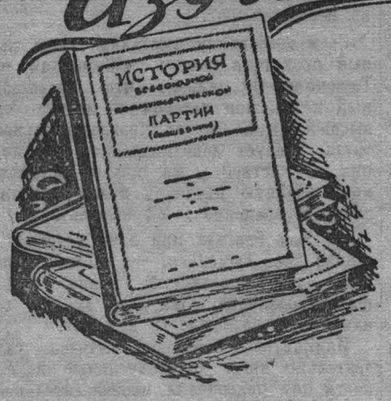

Во все книжные магазины КОГИЗ'а Кемеровской области поступает в продажу новое издание книги „История Всесоюзной коммунистической партии (большевиков)“ краткий курс. Цена книги—5 р.

Когиз.

ТРЕБУЮТСЯ

Кемеровскому заводу «Карболит» на постоянную работу: инженеры-экономисты, инженеры и техники, нормировщики по металлообработке, инженеры-конструкторы по холодной обработке металлов, инженеры-механики, инженеры и техники по химпроизводству, старшие бухгалтеры с производственным уклоном, инженеры и техники-технологи. Обращаться: Дворец труда, отдел кадров.

«Главрыбсбыту» на постоянную работу: начальник планового отдела. Оплата по соглашению и литерное питание. Обращаться: ул. Калинина, № 25, телефон № 4-56.

Типографии газ. «Кузбасс»: вахтеры, уборщицы и сторожа.

Условия по соглашению, спецодеждой обеспечиваются.

Обращаться: улица Сталина, № 74, отдел кадров, телефон № 7-86.

Адрес редакции и издательства: г. Кемерово, ул. Сталина, № 74. Телефоны: ответственного редактора — 2-24; зам. редактора — 4-85; ответственного секретаря редакции — 2-53; отделов партийного и пропаганды — 8-63. промышленности и транспорта — 15-36; сельскохозяйственного 4-57; культурно-бытового — 2-37; отдела писем трудящихся — 17-12; директора типографии — 3-96; отдела об'явлений 5-89, 14-21; отдела заказов издательства — 9-35.

ОГ10720 Кемерово, тип. изд-ва «Кузбасс». Тираж 60.000 Заказ № 275.