Пролетарии всех стран, соединяйтесь!

Кузбасс

Орган Кемеровского обкома и горкома ВКП(б) и областного совета депутатов трудящихся

100 (5825) | 18 МАЯ 1946 г., суббота | Цена 20 к.

СЕГОДНЯ В НОМЕРЕ:

1 СТРАНИЦА

ПЕРЕДОВАЯ — ВАЖНЕЙШАЯ ЗАДАЧА КОМСОМОЛЬСКИХ ОРГАНИЗАЦИЙ.

В ОБЛАСТНОМ КОМИТЕТЕ ВКП(б) И ОБЛИСПОЛКОМЕ.

Н. БОЧАРОВ — УЧЕНИЦА КАРТАВОЙ И ЮТКИНОЙ.

Н. ПОЛЯНСКИЙ — КОННЫЕ СЕЯЛКИ И ЖИВОЕ ТЯГЛО ЗАБЫТЫ.

2 СТРАНИЦА

ОПЫТ ПЕРЕДОВОЙ МТС КУЗБАССА.

Ю. ЛИТВИНОВ — НАШ ПРОИЗВОДСТВЕННЫЙ ПУТЬ.

3 СТРАНИЦА

МЕТАЛЛУРГИ КУЗБАССА ПРИНЯЛИ ВЫЗОВ МАКЕЕВЦЕВ.

Ю. АНФИЛОФЬЕВА — ЗАБОТА ПАРТИЙНОЙ ОРГАНИЗАЦИИ О БЫТЕ ГОРНЯКОВ.

В. ЧАПЛЫГИНА — ПРОПАГАНДИСТЫ ОДНОГО РАЙОНА.

П. ПРОСКУРЯКОВ — АГИТАТОР В ПОЛЕВОДЧЕСКОЙ БРИГАДЕ.

С. ВЛАДИМИРОВ — НЕ В ЛАДАХ СО СТИХИЕЙ.

4 СТРАНИЦА

ПРОЦЕСС ГЛАВНЫХ НЕМЕЦКИХ ВОЕННЫХ ПРЕСТУПНИКОВ В НЮРНБЕРГЕ.

ИНОСТРАННАЯ ИНФОРМАЦИЯ.

ПО КЕМЕРОВО.

ХРОНИКА СПОРТА.

Важнейшая задача комсомольских организаций

Состоявшийся недавно XV пленум ЦК ВЛКСМ определил главную задачу комсомола: активное участие в общенародной борьбе за выполнение и перевыполнение пятилетнего плана восстановления и развития народного хозяйства СССР на 1946—50 годы. Работа каждой комсомольской организации будет теперь оцениваться прежде всего по тому, как она сумеет мобилизовать молодежь на осуществление пятилетнего плана, на выполнение и перевыполнение текущих хозяйственных планов каждым предприятием, стройкой, колхозом, совхозом, МТС.

Обсуждение пятилетнего плана восстановления и развития народного хозяйства СССР вызвало новый трудовой под'ем среди молодежи Кузбасса.

Каждый день приносит яркие известия о трудовом героизме юношей и девушек. Сотни и тысячи молодых горняков, металлургов, химиков, строителей, энергетиков, тружеников колхозных полей включаются в социалистическое соревнование за досрочное выполнение и перевыполнение пятилетнего плана.

Бригадир комсомольско - молодежной бригады шахты «Коксовая» имени Сталина Андрей Голубев прошел за одну смену 47 погонных метров печей и параллельных штреков, выполнив свыше 28 норм.

Молодой сталевар мартеновского цеха Кузнецкого металлургического комбината тов. Серков обязался сварить в фонд восстановления народного хозяйства за пятилетку 7.000 тонн сверхплановой стали и подготовить двух подручных на сталеваров.

Обмотчица Кемеровского электромеханического завода Аня Полозова со своей бригадой за 3 месяца выполнила производственный план 1946 года и сейчас работает в счет плана 1947 года — второго года новой сталинской пятилетки. Когда-то бывшие рекордными показатели — 400—500 процентов дневного задания — сегодня стали для бригады обычным делом.

Замечательную инициативу проявили комсомольцы Осинниковского рудника. Они ведут большую работу по наиболее эффективному использованию шахтных механизмов. В соревновании за лучшее обслуживание механизмов включились сотни молодых механизаторов.

По призыву молодежной тракторной бригады Кузнецкой МТС тов. Ермаковича по всей области развернулось соревнование за выработку на каждый 15-сильный трактор 1.000 гектаров, за высококачественное проведение весеннего сева и получение высокого урожая.

Важнейшая задача комсомольских организаций предприятий промышленности и транспорта, колхозов, совхозов, МТС состоит сейчас в том, чтобы возглавить новый трудовой под'ем молодежи в борьбе за выполнение и перевыполнение пятилетнего плана.

Надо всемерно поддерживать инициативу шире распространять и внедрять в производство передовые методы стахановского труда, добиваться, чтобы каждый молодой рабочий не только выполнял, но и перевыполнял производственные нормы.

Больше, чем когда-либо, сейчас требуется широко развернуть среди молодежи пропаганду технических знаний, истории и новейших достижений науки и техники, организовать систематическую общеобразовательную и производственно-техническую учебу.

Чтобы обеспечить активное участие всей молодежи в работе по выполнению планов четвертой сталинской пятилетки, надо довести до сознания каждого молодого рабочего, инженера, колхозника все величие этих планов, добиться, чтобы каждый юноша, каждая девушка прониклась сознанием, что от них зависит успех выполнения пятилетнего плана, что они являются активными участниками борьбы за выполнение и перевыполнение этого плана.

Комсомольские организации должны широко развернуть пропаганду Закона о пятилетнем плане, использовав богатейший опыт агитационно - пропагандистской работы, накопленный в дни войны и особенно в период проведения избирательной кампании. Та большая армия агитаторов и пропагандистов, которая работала по раз'яснению избирательного закона, должна сейчас раз'яснять молодежи пятилетний план.

В лекциях, докладах, беседах на занятиях политкружков, через газеты и радио надо рассказать об основных задачах пятилетнего плана. Наряду с раз'яснением общих задач пятилетнего плана надо рассказать о конкретных задачах каждого города, района, шахты, завода, колхоза, совхоза, МТС.

Одним из необходимых условий дальнейшего повышения роли комсомольских организаций в хозяйственной деятельности является экономическая грамотность комсомольского актива. Именно эта грамотность позволит руководителям комсомольских организаций глубже вникать в хозяйственную жизнь предприятий и со знанием дела направлять усилия молодежи на решение практических задач. Руководящие комсомольские работники должны знать экономику городов, районов, отдельных предприятий.

Основным источником обеспечения промышленности высококвалифицированными кадрами являются училища и школы трудовых резервов. Комсомольские организации несут перед государством серьезную ответственность за подготовку молодого пополнения рабочего класса. В четвертой пятилетке ремесленные училища и школы ФЗО нашей области должны подготовить для угольной, металлургической строительной, химической промышленности Кузбасса 193 тысячи человек квалифицированных рабочих. Значит, надо больше интересоваться состоянием учебно-производственной и воспитательной работы в училищах и школах, помогать партийным организациям, директорам этих учебных заведений неустанно выращивать кадры.

Комсомольские организации должны добиться правильного использования молодых рабочих на производстве. Надо повседневно проявлять заботу о бытовых нуждах молодежи, устранять недостатки в этом отношении, принимать, совместно с профсоюзными организациями, меры к расширению сети домов отдыха, санаториев, лагерей, к улучшению работы столовых и коммунально-бытовых учреждений.

Задачи мобилизации молодежи на успешное выполнение пятилетнего плана требуют того, чтобы райкомы и горкомы комсомола улучшили руководство первичными комсомольскими организациями. Надо, чтобы наши руководящие комсомольские работники всегда помнили, что первичная организация является основой комсомола, что именно в первичной организации решаются важнейшие практические задачи, что именно здесь комсомольцы проходят школу большевистского воспитания, приобретают организационные навыки.

Участие в выполнении пятилетнего плана — благороднейшая задача нашей славной молодежи. И комсомольские организации должны стать ближайшими помощниками партийных организаций, мобилизуя все силы молодежи на выполнение плана четвертой сталинской пятилетки, плана, в котором воплощены гениальные предначертания великого Сталина.

В областном комитете ВКП(б) и исполкоме областного совета депутатов трудящихся

Областной комитет ВКП(б) и исполком областного совета депутатов трудящихся, рассмотрев итоги соревнования районов по проведению весеннего сева с 10 по 15 мая, оставили переходящее красное знамя областного комитета ВКП(б) и областного совета депутатов трудящихся **Ленинск-Кузнецкому** району, посеявшему за пять дней 7.779 гектаров, или 19,4 процента к плану.

Областной комитет ВКП(б) и исполком областного совета отметили отличную работу в прошлой пятидневке на весеннем севе **Таштагольского** и **Мысковского** районов, давших прирост свыше 25 процентов.

В соответствии с условиями соревнования, этим районам выделено промтоваров сверх планового снабжения на 5 тысяч рублей каждому для продажи передовикам сельского хозяйства.

Областной комитет ВКП(б) и исполком областного совета отметили, что наивысший прирост среди крупных сельскохозяйственных районов в области за пятидневку дал Ижморский район—19,7 процента, однако в этом районе имеют место случаи грубого нарушения агротехники весеннего сева, в связи с чем ему не вручено переходящее красное знамя.

Областной комитет ВКП(б) и исполком областного совета отметили, что в Беловском, Анжеро-Судженском, Киселевском, Крапивинском, Прокопьевском, Промышленновском, Тисульском, Троицком районах посевные работы за прошлую пятидневку были организованы плохо.

Серийное производство горных комбайнов

Перед войной угольной промышленностью СССР делались попытки создать для работы в забое такие машины, которые должны были подрубать, разрыхлять уголь и наваливать его на конвейер или транспортер, расположенный вдоль лавы. Усилия советских инженеров увенчались успехом. Во время Отечественной войны в Карагандинском угольном бассейне механик С. М. Макаров, ныне депутат Верховного Совета СССР, создал комбинат для погрузки пологозалегающих мощных пластов. Комбайн прошел испытания и оказался пригодной машиной. Другой комбайн для разработки мягких углей маломощных пластов испытал горный инженер Е. Т. Абакумов. Испытания этой машины на шахте Ново-Мосгино в Донбассе дали также положительные результаты.

Министр угольной промышленности Восточных районов В. В. Вахрушев издал приказ, обязывающий начать на Копейском заводе серийное производство комбайнов.

На участках, где будут применяться комбайны, вводится сплошная конвейеризация.

(ГАСС).

БЫСТРЕЕ ЗАВЕРШИТЬ СЕВ ЯРОВОЙ ПШЕНИЦЫ

Дружная работа в звене Картавой

МАРИИНСК, 16 мая. (По телефону). Дружно и организованно проходят полевые работы в колхозе «Путь новой жизни», Мариинского района.

Звено депутата Верховного Совета СССР А. Е. Картавой полностью завершило сев пшеницы на площади 64 гектара. Сейчас звено приступило к посадке картофеля, которую обязалось закончить к 25 мая.

П. ГЕРАСИМОВ.

Соревнование двух сеяльщиков

Молодые колхозники колхоза «Канаш», Топкинского района, соревнуются на лучшие показатели в работе.

Инициатором соревнования явился комсомолец Михаил Кузьмин. Он — лучший сеяльщик колхоза. За три дня тов. Кузьмин на конной восьмирядной сеялке засеял пшеницы 27 гектаров при сменной норме в 4 га.

Недовольствуясь этим, тов. Кузьмин взял обязательство довести дневную выработку на своей сеялке до 10 гектаров и вызвал на соревнование сеяльщика комсомольца Василия Семенова.

Свое слово тов. Кузьмин сдержал. Работая на сменных лошадях, он засеял 10.55 гектара, выполнив задание на 263,8 процента. Тов. Семенов в этот день дал 6,7 гектара за смену.

Соревнование молодых колхозников продолжается.

Н. ЩЕРБАКОВ.

Включившись в соревнование тысячников Кузбасса, трактористы бригады № 2, Ступишенской МТС (бригадир тов. Чудотворцев) свои сменные задания выполняют на 130—150 процентов.

Впереди идут молодые трактористы: Василий Черновец и Петр Лавриков. В отдельные дни они вспахивают на колесных тракторах по 8 га каждый, давая больше двух норм за смену.

Н. КОДАНОВ.

* * *

Тракторист колхоза «Канаш», Топкинского района, П. Н. Прокофьев взял обязательство засевать тракторной сеялкой не менее 30 гектаров в день. Свое обязательство он честно выполняет. Например, 13 мая т. Прокофьев со своими сеяльщиками засеял 31 гектар, выполнив задание на 281 процент.

* * *

Тракторная бригада Захара Улихина, работающая в колхозе «Комсомолец», Мариинского района, за три дня работы вспахала свыше 70 гектаров и засеяла 80 га пшеницы.

* * *

Развернувшееся в Итатском районе соревнование выдвигает передовиков трактористов, добивающихся хороших результатов на весеннем севе. Тракторная бригада Эсаулова (Некрасовская МТС) выработала в колхозе имени Чека на двух колесных тракторах 127 га, выполнив план весенних работ на 56 процентов.

Бригада Пожидаева в колхозе «Советская Сибирь» достигла выполнения 57 процентов плана, выработав 121 га. В «Красном пахаре» работает Данилов с двумя тракторами — колесным и «У-2». Он выполнил половину своего сезонного задания, обработав 118 га.

Подтягивается тракторная бригада Гека из колхоза «Ленинский путь». Трактористы бригады выработали 113 га, выполнив план весенних тракторных работ на 44 процента.

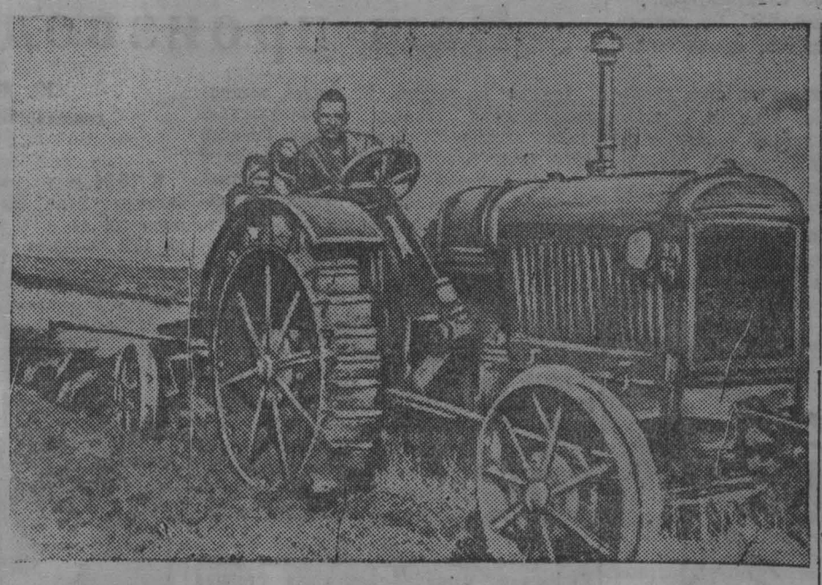

Кемеровская МТС (колхоз «Большевистский сев»). Старший тракторист Степан Рычагов и прицепщица Феодосия Пискунова пашут землю под яровую пшеницу.
Фото И. Малышевского.

Конные сеялки и живое тягло забыты

Члены передовой в районе сельскохозяйственной артели имени Кирова первыми закончили сев зерновых. Сеяльщики Фаддей Ильин и Григорий Петяйкин на конных сеялках выполняли по полторы и более норм в день. Члены артели «Советский пограничник» на 10 мая выполнили около 40 процентов всех посевных работ. Здесь также на полную мощность работали и тракторные и конные сеялки.

Много других колхозов района успешно ведут весенне-полевые работы. Однако в целом район далеко не выполняет пятидневных графиков сева. Имея более 8 тысяч гектаров заготовленных земель, колхозы Гурьевского района на 10 мая засеяли немногим более 3,5 тысячи гектаров. Около 5 тысяч гектаров высушивается жарким весенним солнцем, влага уходит, сроки сева недопустимо растягиваются.

В чем причины такого отставания района? Они кроются, прежде всего, в недооценке конных сеялок. Из 46 сеялок в колхозах района работают только 6—7. сорок сеялок, которые могли бы ежедневно засевать примерно 180—200 га, бездействуют.

Руководители колхозов Ур-Бедаревского сельского совета ссылаются на нехватку лошадей, на их слабосильность. Но ведь в том же совете председатель колхоза имени Буденного т. Алешин на таких же лошадях успешно организовал сев на конных сеялках.

В «Советском пограничнике» тоже плохо с кормами, однако лошади, занятые на севе, получают подкормку, для них правление колхоза во главе с т. Павловым запасло корма еще заранее и теперь сеют, спешат не опоздать со сроками весеннего сева.

Не в кормах дело. Кони есть и могут работать. Дело в другом: руководители колхозов с молчаливого согласия районных руководителей все работы свалили на тракторный парк МТС. И пахота, и боронование, и культивация — буквально все полевые работы делаются тракторами МТС. Получился огромный разрыв. Тракторный парк МТС по выработке свою работу сделал наполовину, а план весеннего сева на 10 мая выполнен только на 17 процентов.

Конная сеялка и живое тягло в Гурьевском районе забыты.

Н. ПОЛЯНСКИЙ.

Гурьевский район.

К чему ведет развал трудовой дисциплины

В колхозах Барзасского района полевые работы ведутся очень медленными темпами. В Дмитриевском сельсовете из 8 колхозов к весенним полевым работам приступили только 6. Трудовая дисциплина в некоторых колхозах на низком уровне. Члены сельхозартелей выходят на работу поздно, рабочий день заканчивается в 7-8 часов вечера.

В сельскохозяйственной артели «Советский» к весновспашке приступили только два дня тому назад. На 13 мая вспахали только один гектар и это в то время, когда у колхоза имеется 13 рабочих лошадей. Тягловая сила не используется. Трудовая дисциплина низкая. Даже члены правления колхоза не выполняют указаний председателя. Член правления Николаев категорически отказался выехать в поле.

В колхозе «Красное поле» раскомандировка начинается в 8 часов утра. На раскуривание и частные разговоры уходит больше часа и потом лишь направляются на работу. Здесь на 13 мая вспахано только 1,30 гектара.

Такое же положение в колхозе «Большевик», где председателем т. Калуш. В этом колхозе вспахано только 0,93 га. Уполномоченный райкома ВКП(б) по Дмитриевскому сельсовету т. Шевченко не принял достаточных мер к тому, чтобы мобилизовать все средства на быстрейшее проведение весенних полевых работ.

По всему Барзасскому району за первую половину мая вспахано 1.118 га, засеяно намного меньше. Допущен большой разрыв между пахотой и севом.

Самыми отстающими в районе являются Златогорский, Ермаковский и Дмитриевский сельсоветы.

А. ЛАЗАРЕВ.

Не привлекают рогатый скот на полевые работы

ИТАТ, 16 мая. (Корр. «Кузбасса»). С большим запозданием вступили в весенний сев колхозы района. Не ладилась на первых порах работа тракторов. В Некрасовской МТС из 47 машин во второй пятидневке 33 простаивали из-за различных поломок. В третьей пятидневке работа тракторов улучшилась. Засеяно 1000 га.

Однако одними тракторами без помощи живого тягла выполнить все работы трудно. Тягловая же сила принимает слабое участие в полевых работах.

Особенно плохо обстоит дело с привлечением крупного рогатого скота. Только редкие колхозы используют возможность усиления тягловой силы за счет включения бычков. В зоне деятельности Некрасовской МТС только колхозы имени Ворошилова и «Рабочее-Крестьянский» используют несколько голов рогатого скота на подвозке семян.

Соревнование сельсоветов

КРАПИВИНО, 15 мая. (По телефону). В соревновании сельсоветов за успешную работу на весеннем севе первенство завоевал Сарапкинский сельсовет. Три пятидневки подряд сельсовет держит переходящее красное знамя района.

Алексей Григорьевич Пяхов, председатель сельсовета, повседневно помогает колхозам. Пяхов всегда на полях, лично проверяет ход работ и вместе с руководителями колхозов следит за качеством. И качество полевых работ в колхозах Сарапкинского сельсовета лучшее в районе.

Еще до первого мая колхозы посеяли горох и рыжик, а теперь все пять колхозов закончили сев пшеницы. Колхоз «Стахановец» и «Гигант» начали сеять овес. «Новый строй» сеет просо. Все пять колхозов уже четвертый день садят картофель.

Низкое качество полевых работ

Очень медленно идет посев в колхозах Ижморского района. На 15 мая из 21 тысячи га по плану засеяны только 6.147 гектаров. План весновспашки выполнен на 32 процента при низком качестве полевых работ. Вот примеры — колхозы имени 17 партс'езда и «Завет Ленина» вспашку произвели на глубину 5-8 сантиметров и, конечно, высокого урожая в этих колхозах трудно ожидать.

В период подготовки к весенней посевной принято было много решений и постановлений — об организации походных мастерских, об обеспечении материалами тракторных бригад, но все это осталось только решениями. В Ижморской МТС (директор т. Чуйков) тракторы больше стоят, чем работают. За 15 дней все тракторы в среднем вспахивали в день только по одному гектару. Из 10 дней работы в колхозе, «Завет Ильича» тракторы три дня стояли в ожидании подвоза запасных частей из МТС. Ни работники района, ни работники МТС никаких мер к устранению простоев тракторов на полях не принимают.

А. СЕРГЕЕВ.

Беспечные руководители

АНЖЕРО-СУДЖЕНСК 15 мая. (Корр. «Кузбасса»). Подсобное хозяйство шахты 5-7, треста «Анжероуголь», по плану должно засеять зерновыми культурами 252 гектара, 28 гектаров кормовыми и техническими культурами и на 148 гектарах посадить картофеля. Однако за этот период вспахано только 75 гектаров, или 17 процентов к плану.

Подсобное хозяйство имеет три трактора, но работают только два. Безответственное отношение трактористов приводит к тому, что тракторы часто терпят аварии и простаивают по 2—3 суток. Так, 12 мая тракторист Бурнышева сломала коленчатый вал, из-за чего трактор простоял 36 часов.

Руководители подсобного хозяйства и шахты 5-7 никаких мер не принимают, чтобы ускорить посевную кампанию. Редко выпадет день, когда бы хватало рабочих на полях. Зачастую тракторы простаивают из-за отсутствия обслуживающего персонала.

Б. НЕФЕДОВ.

СВОДКА

О ХОДЕ ВЕСЕННИХ РАБОТ В КОЛХОЗАХ ПО РАЙОНАМ И В ПОДСОБНЫХ ХОЗЯЙСТВАХ ПРОМПРЕДПРИЯТИЙ И ОРГАНИЗАЦИЙ ГОРОДОВ КЕМЕРОВСКОЙ ОБЛАСТИ НА 15 МАЯ 1946 ГОДА

(Весновспашка и посев яровых — в процентах к плану, боронование и лущение — в гектарах)

РАЙОНЫ	Весновспашка	Посев яровых	Боронование озимых	Лущение
1. Анжеро-Судж.	25,4	16,4	41	—
2. Барзасский	17,5	15,8	5	—
3. Беловский	48,0	31,8	276	140
4. Гурьевский	44,0	32,9	287	—
5. Ижморский	32,4	29,5	1.090	—
6. Итатский	33,8	24,2	171	—
7. Кемеровский	45,6	23,1	665	145
8. Киселевский	42,8	25,6	294	98
9. Крапивинский	29,8	26,2	316	—
10. Кузедеевский	43,9	27,9	58	—
11. Кузнецкий	54,1	31,3	1.417	611
12. Ленинский	45,5	48,6	687	120
13. Мариинский	30,3	23,9	254	411
14. Мысковский	47,8	39,4	—	—
15. Подунский	52,5	50,1	252	65
16. Прокопьевский	42,7	31,5	1.001	—
17. Промышленнов.	54,1	47,4	400	—
18. Таштагольский	38,9	27,7	—	—
19. Тисульский	45,1	28,4	402	206
20. Топкинский	38,2	27,7	200	200
21. Троицкий	29,0	17,7	6	132
22. Тяжинский	57,0	23,8	11	—
23. Чебулинский	48,9	33,4	230	500
24. Юргинский	38,0	27,8	487	—
25. Яшкинский	31,0	20,7	364	49
ГОРОДА:				
1. Анжеро-Судж.	17,1	7,0	138	—
2. Белово	74,7	9,8	5	43
3. Гурьевск	69,7	25,7	150	—
4. Кемерово	55,1	25,0	740	430
5. Киселевск	52,0	21,8	113	56
6. Ленинск-Кузн.	70,7	41,8	68	802
7. Мариинск	95,6	46,8	—	10
8. Осинники	55,0	34,6	40	—
9. Прокопьевск	77,3	22,8	255	238
10. Сталинск	56,0	37,9	273	524
11. Салаир	23,9	9,7	—	—
12. Тайга	14,1	7,6	13	—
13. Топки	27,6	8,5	—	—
14. Юрга	25,5	5,4	—	—

Ученица Картавой и Юткиной

Бригадир-овощевод совхоза «Новостройка» Татьяна Андреевна Лейкина с рекордного участка в один гектар решила снять 1.100 центнеров картофеля.

Татьяна Андреевна рассказывает:

— На том месте, где теперь показательный участок, в прошлом году была капуста. Картофельное поле хорошо удобрено, вывезено 400 центнеров перегноя и 30 центнеров фекалия. Перед пахотой мы внесли два с половиной центнера калийной соли и часть суперфосфата.

Перегной и фекалий ровно раскидали по всему участку. Вспахали на глубину 22 сантиметра, проборонoвали в два следа, а потом произвели прикатку и маркировку.

— Важно, — говорит Татьяна Андреевна, — чтобы посадка была произведена ровными рядами. Лучше делать лунки на расстоянии 35 сантиметров. В каждую лунку внесем смесь перегноя, птичьего помета и золы, а поверх этого — тонкий слой земли, затем положим клубень и прикроем почвой толщиной 12—15 сантиметров.

Сорт высаживаемого картофеля, как и в прошлом году, «Лорх». Это — наиболее урожайный и стойкий сорт.

Большое значение придает бригадир семенам. Их тщательно подготовили, два раза перебрали и отсортировали, чтобы не было больных и резаных клубней. В среднем каждый семенной клубень весит 70—100 граммов.

Сожалеет Лейкина, что не удалось семена проровизировать по методу академика Лысенко, не было для этого помещения. Но она нашла выход. Перед самой посадкой вывезла картофель в поле, рассыпала его тонким слоем и вялила в течение 5—6 дней. Частичная яровизация поможет быстрее взойти картофелю. 16 мая бригада Лейкиной приступает к посадке.

Как только появятся первые всходы, будет проведено рыхление почвы легкими деревянными боронами, что поможет уничтожению сорняков.

Когда стебли немного подрастут, произведут второе рыхление и прополку сорняков тяпками, а через 20—25 дней — следующее рыхление. Перед первым окучиванием отстающие кусты будут поливать навозной жижей.

В середине июня, будет произведено первое окучивание зелени на высоту 8 сантиметров, а через месяц — вторично — на 12—15 сантиметров.

На этом уход за картофелем заканчивается. «Лорх» растет очень быстро. В начале сентября появляются желтые листья. В это время уже можно начинать уборку картофеля.

* * *

Четыре года Татьяна Лейкина руководит овощеводческой бригадой. Зимой 1944 года она впервые заинтересовалась успехами знатных картофелеводов нашей области — Картавой и Юткиной. Взяла рекордный участок на площади в 2,5 гектара и решила вырастить высокий урожай.

Добилась своего. Получила 565 центнеров с гектара. В прошлом году хотела собрать больше, но не удалось: лето выдалось неблагоприятное, засушливое.

Нынче решила удвоить урожай рекордного участка. Взяла один гектар и обязалась с него собрать 1.100 центнеров. С картофельного поля в 45 га рассчитывает собрать в среднем по 150 центнеров с гектара.

Об успехах Лейкиной хорошо знают в окрестных колхозах и подсобных хозяйствах.

Ник. БОЧАРОВ.

Опыт передовой МТС Кузбасса

КУЗНЕЦКАЯ МТС — ЛУЧШАЯ В КУЗБАССЕ.

ИЗ ГОДА В ГОД УРОВЕНЬ МЕХАНИЗАЦИИ СЕЛЬСКОХОЗЯЙСТВЕННЫХ РАБОТ, ПРОИЗВОДИМЫХ МТС, ПОВЫШАЕТСЯ. С РОСТОМ ВЫРАБОТКИ НА ТРАКТОР И КОМБАЙН РАСТЕТ УРОЖАЙНОСТЬ КОЛХОЗНЫХ ПОЛЕЙ, ОБРАБАТЫВАЕМЫХ КУЗНЕЦКИМИ ТРАКТОРИСТАМИ.

МТС ОРГАНИЗОВАННО ВСТУПИЛА В ВЕСЕННИЙ СЕВ 1946 ГОДА. ПЕРВАЯ ВЕСНА НОВОЙ СТАЛИНСКОЙ ПЯТИЛЕТКИ ПОДНЯЛА КУЗНЕЦКИХ ТРАКТОРИСТОВ НА БОРЬБУ ЗА НОВЫЕ ДОСТИЖЕНИЯ, ЗА ВЫСОКИЙ УРОЖАЙ, ЗА ДАЛЬНЕЙШЕЕ УКРЕПЛЕНИЕ И РАСШИРЕНИЕ ПРОДОВОЛЬСТВЕННОЙ БАЗЫ ПРОМЫШЛЕННЫХ ЦЕНТРОВ КУЗБАССА.

НА ЭТОЙ СТРАНИЦЕ РАССКАЗЫВАЕТСЯ ОБ ОПЫТЕ ВЫСОКОПРОИЗВОДИТЕЛЬНОЙ РАБОТЫ МАШИННО-ТРАКТОРНОГО ПАРКА КУЗНЕЦКОЙ МТС.

МАШИНЫ И УРОЖАЙ

Сорок шесть тракторов «СХТЗ», восемь «У-2», пять «Т-2Г», два «СТЗ-НАТИ», тридцать комбайнов «Коммунар», двадцать две сложные молотилки «МК-1100», прицепной инвентарь: 61 тракторный плуг, 36 сеялок, 29 культиваторов, — таков машинно-тракторный парк Кузнецкой МТС. Он призван обслуживать 32 колхоза с посевной площадью, превышающей 13 тысяч гектаров.

В годы Отечественной войны МТС добилась высокой производительности машинно-тракторного парка. Хорошее качество осенне-зимнего ремонта, умелая эксплоатация тракторов во время летних работ помогли Кузнецкой МТС довести среднюю выработку на 15-сильный трактор до 736 гектаров, на комбайн — 332 гектаров.

С каждым годом повышается уровень механизации сельскохозяйственных работ в колхозах, обслуживаемых Кузнецкой МТС. В прошлом году он составил 90 с лишним процентов.

С помощью Кузнецкой МТС колхозы в годы войны повысили урожайность полей, своевременно рассчитывались с государством по поставкам хлеба, картофеля и других сельскохозяйственных продуктов.

МТС из года в год перевыполняет план по натуроплате. В 1943 году заработано 23.849 центнеров зерна и 4.909 центнеров картофеля, в 1944 году — 24.484 центнера зерна и 5.181 центнер картофеля. В 1945 году натуральные доходы еще более возросли: МТС заработала 27.761 центнер зерна и 8.457 центнеров картофеля, что составило по зерну 150 процентов плана, по картофелю — 240 процентов!

С каждым годом МТС увеличивала количество зерна, заработанного на 15-сильный трактор. В 1943 году на трактор заработано 373 центнера, в 1944 — 383 и в 1945 году — 432 центнера зерна.

Таким образом, государственное отношение к делу, выполнение обязательств перед колхозами и государством, умелая организация полевых работ, действенное социалистическое соревнование — вот основные факторы, обеспечившие Кузнецкой машинно-тракторной станции передовое место во Всесоюзном социалистическом соревновании.

ТЕХНИЧЕСКИЕ УХОДЫ

Залог высокой производительности, экономичной и долговечной работы тракторов и сельскохозяйственных машин — это своевременное проведение технических уходов. В Кузнецкой МТС — старые, изношенные тракторы. Несмотря на это, работают они, как новые.

Машины получают заботливый уход. График технических уходов — нерушимый закон. Точное соблюдение его сокращает расход средств на ремонт машин, обеспечивает долговечную их службу.

Весной в МТС был тщательно укомплектован штат участковых механиков. Не реже одного раза в десять дней участковые механики лично проверяют техническое состояние тракторов и прицепных машин в закрепленных за ними тракторных бригад. Регулярно проверяются сроки и порядок технических уходов.

Ни один случай выхода из строя трактора не остается без внимания. Каждый случай обсуждается на бригадном собрании.

Перед выездом в поле руководители Кузнецкой МТС проводят с трактористами инструктаж по техническим уходам. Годовые бригадные планы проведения техуходов и летнего ремонта известны каждому бригадиру.

Начав полевые работы, бригадиры тракторных бригад не забывают время от времени непосредственно в поле проводить техническую учебу. Центральное место в ней — передача знаний по выполнению операций, связанных с техническими уходами.

Годовой план технических уходов дает возможность четко определить общее количество техуходов, ремонта по месяцам, согласовать его с загрузкой мастерской. Годовой план помогает определить потребность в запасных частях и ремонтных материалах.

В тракторных бригадах существует такой порядок: как бы хорошо ни работал трактор, но если графиком ему положен технический уход, тракторист обязательно останавливает машину. У Кузнецкой МТС отклонение от графика не превышает четырех—пяти часов.

В каждой тракторной бригаде ведется полевой журнал. Он служит для оперативного учета и контроля за выполнением технических уходов. В журнале точно записывается выработка на каждый трактор. Записи производятся после каждой смены.

В Кузнецкой МТС каждый тракторист ведет учет выработки. Без постоянного учета выработки невозможно точное соблюдение техухода.

Первый техуход трактористы производят после каждой смены. Он прост, но не осуществить его — значит создать предпосылки для возможных перебоев в работе трактора. В первый техуход входят такие работы: очистка трактора от пыли, масла, грязи, проверка крепления, заправка горючим, маслом и водой, смазка трактора.

Во время техухода работы распределяются так: прицепщик осматривает прицепной инвентарь, проверяет крепление стоек, положение лемехов (если потребуется, производит смену их). Заправщик готовит воду, горючее, масло. Сменный тракторист помогает производить обтирку машины. Старший тракторист регулирует механизмы, проверяет состояние всего агрегата — трактора и прицепов.

Первый техуход проводится под контролем бригадира тракторной бригады.

Первый и второй технические уходы проводятся ежедневно. Третий, четвертый, пятый и шестой техуходы проводятся периодически после определенной выработки, которая исчисляется в мягкой пахоте.

Трактористы Кузнецкой МТС хорошо знают сроки и об'ем работ, связанных с техническими уходами, выполняют их строго по инструкциям. Тракторист, не знающий правил технических уходов, не допускается к работе.

Наш производственный путь

Ю. ЛИТВИНОВ,
директор Кузнецкой МТС

Дружба коллектива Кузнецкой машинно-тракторной станции и колхозников стала намного крепче в годы Великой Отечественной войны. Наши трактористы помогли колхозникам в создании крепкой продовольственной базы, вокруг их промышленного центра. Достаточно сказать, что посевная площадь картофеля и овощей за годы войны увеличилась в наших колхозах с 900 до 2.050 гектаров.

Несмотря на трудные военные годы, уровень механизации сельскохозяйственных работ постоянно рос.

Было тяжелое время. На фронт ушли лучшие люди МТС — трактористы, комбайнеры, ремонтники.

Задача заключалась в том, чтобы с меньшим числом опытных трактористов, комбайнеров и ремонтных рабочих обеспечить нормальное обслуживание колхозов.

В 1943 году план тракторных работ Кузнецкая машинно-тракторная станция выполнила на 132 процента. На 15-сильный трактор мы выработали 514 гектаров мягкой пахоты. Средняя выработка на 15-футовый комбайн составила 273 гектара.

Этот год выявил таившиеся возможности и внутренние ресурсы. Их надо было использовать. Коллектив МТС смело использовал эти ресурсы.

В 1944 году наша машинно-тракторная станция также перевыполнила годовой план тракторных работ, выработав на 15-сильный трактор 614 гектаров. План комбайновой уборки выполнен на 161 процент. В среднем 15-футовый комбайн убрал 301 гектар. Коллектив МТС сэкономил 32 тонны горючего и 48 тысяч рублей ремонтных средств.

Передовая в то время тракторная бригада Шелковникова добилась рекордной выработки — 1.136 гектаров мягкой пахоты на трактор, сэкономила 8 с лишним тонн горючего.

Хорошая работа МТС помогла колхозам своевременно и на высоком агротехническом уровне провести весенний сев, поднять пары, хорошо организовать уборку урожая, вспахать зябь.

Колхозы из года в год повышали урожайность зерновых культур, картофеля и овощей, своевременно рассчитывались с государством по обязательным поставкам.

В 1944 году колхозы нашей МТС выполнили план натуральных доходов по зерновым на 134 процента, картофелю — на 122 процента.

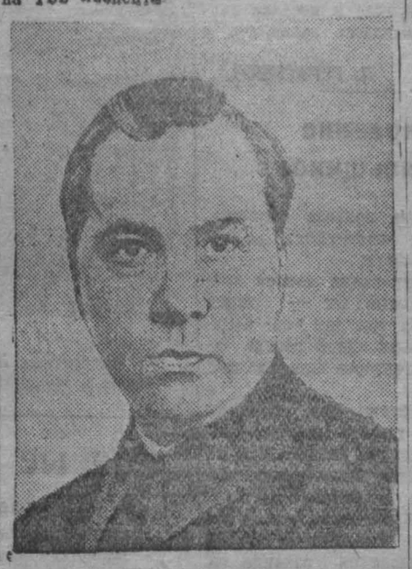

У нас есть чем вспомнить 1944 военный год. В этом году Кузнецкая МТС завоевала передовое место во Всесоюзном социалистическом соревновании. Ей было вручено переходящее красное знамя Наркомата земледелия СССР. Это была крупная победа. Она вдохновила коллектив на еще более самоотверженный труд.

Зимой 1944 года наш коллектив обратился ко всем работникам машинно-тракторных станций Кузбасса с призывом: мобилизовать все силы в помощь Красной Армии для скорейшего разгрома врага. Взятые обязательства были выполнены с честью.

1945 год — год великих побед советского оружия — ознаменован коллективом Кузнецкой МТС большими успехами. Ремонт тракторов был закончен досрочно. Сев последней военной весны был проведен в лучшие агротехнические сроки.

Годовой план тракторных работ МТС выполнила на 263 процента. 736 гектаров мягкой пахоты — такая выработка достигнута на 15-сильный трактор. Все колхозы нашей зоны выполнили в 1945 году государственный план урожайности.

План комбайновой уборки был выполнен на 175 процентов. В свою очередь колхозы аккуратно рассчитались по натуроплате. План натуроплаты был выполнен на 150 процентов.

По промфинплану МТС должна была сдать 18.481 центнер зерна, а сдала 27.661 центнер.

На каждый 15-сильный трактор МТС заработала 432 центнера зерна.

Картофель и овощи после яровой пшеницы заняли ведущее место в посевной площади колхозов. Картофеля колхозы сдали вдвое больше плана.

Трактористы и комбайнеры в 1945 году сберегли 39 тонн горючего и 5 тонн смазочных масел, — всего на сумму 31.173 рубля. К этому надо прибавить 36.400 рублей, сэкономленных на ремонте тракторов.

О рентабельной работе можно судить по стоимости одного гектара мягкой пахоты. По плану себестоимость одного гектара мягкой пахоты—46 руб. 46 коп. Мы снизили стоимость почти на 10 рублей.

1945 победный год был годом всесторонних успехов Кузнецкой машинно-тракторной станции. В этом году наша МТС на два с половиной месяца раньше срока закончила ремонт тракторов и прицепного инвентаря.

Сев нынешнего 1946 года начат коллективом МТС организованно и в срок.

Широкие перспективы стоят перед механизаторами Кузбасса в предстоящем пятилетии. Закон о пятилетке предусмотрел грандиозный рост механизации сельского хозяйства.

Перед нами стоит конкретная задача: в 1946 году еще более организованно провести весенний сев и другие сельскохозяйственные работы, помочь колхозам вырастить высокий урожай зерновых культур, картофеля и овощей.

Борьба за высокий урожай началась. Кузнецкие трактористы в этом году, как и в дни войны, покажут образцы беззаветного служения матери-родине.

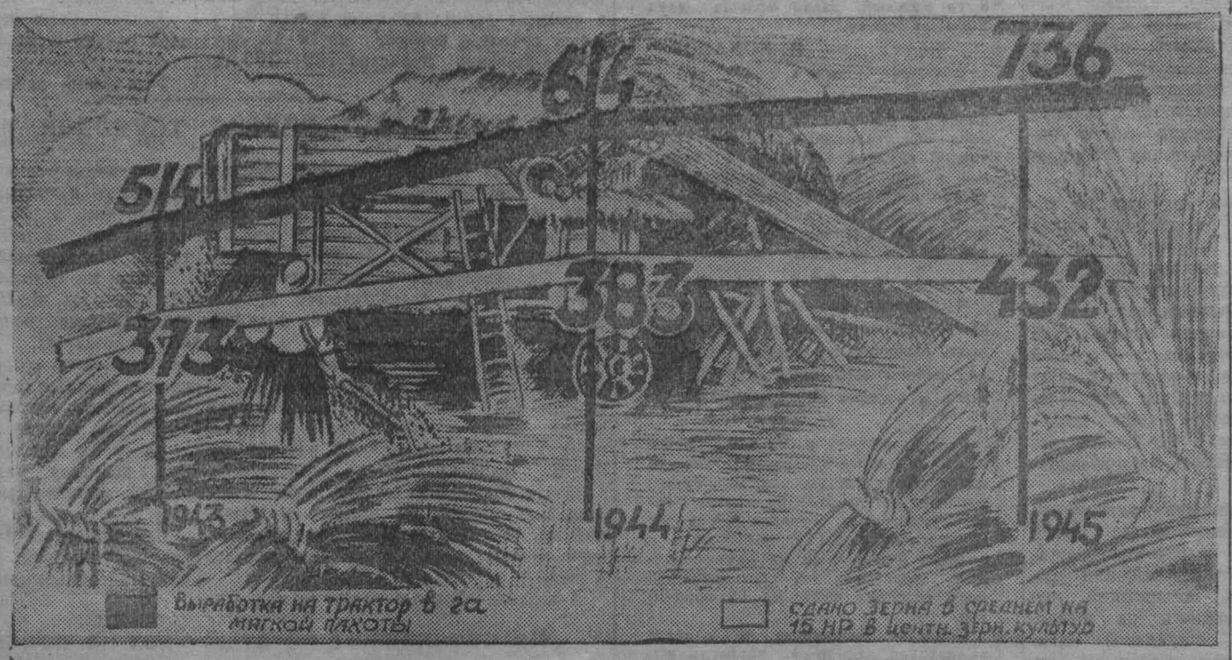

Соревнование комсомольско-молодежных бригад

КТО БУДЕТ ВПЕРЕДИ?

В соревновании комсомольско-молодежных бригад Кузнецкой МТС второе место заняла тракторная бригада тов. Майфат. Бригада работает в колхозе имени Ленина, Сосновского сельсовета. В бригаде три трактора. Общая их выработка составила к средине мая 323 гектара. Сэкономлено 717 килограммов горючего.

На районном совещании бригадир Майфат заявил:

— В позапрошлом году моя выработка была немного ниже, чем у бригадира Шелковникова. Нынче я во что бы то ни стало добьюсь первенства. Хорошо работает бригада Ермаковича, но догнать ее можно!

В БРИГАДЕ АЛЕКСЕЯ ЕРМАКОВИЧА

Дружный коллектив передовой в Кузбассе комсомольско-молодежной бригады Алексея Ермаковича идет лидером областного соревнования трактористов. Дав слово выработать на трактор в полевой сезон не менее 1.200 гектаров, трактористы Алексея Ермаковича используют все возможности для того, чтобы удержать первенство и в 1946 году.

Недавно трактористы бригады получили сообщение о том, что Центральный Комитет ВЛКСМ присудил бригаде за итоги в 1945 году третью премию ЦК ВЛКСМ и грамоту.

Эта весть вдохновила трактористов. Руководитель комсомольской группы Владимир Андриевский регулярно ставит на обсуждение бригады итоги работы, экономии горючего, проведения техуходов. Два—три раза в неделю выходят «боевые листки». В них отражается жизнь бригады.

К средине месяца тракторная бригада помогла колхозу «Большевик», Ашмаринского сельсовета, провести первоочередные весенне-полевые работы. В целом бригада выработала 220 гектаров мягкой пахоты на трактор, сэкономила 1.773 килограмма горючего.

Высокая агротехника тракторных работ в центре внимания бригады. Основная цель, которую поставила себе бригада, — это помочь колхозу вырастить стопудовый урожай зерновых, снять не менее 120 центнеров картофеля и 130 центнеров овощей с каждого гектара.

Цифры и факты

Себестоимость одного гектара мягкой пахоты в Кузнецкой МТС снижена почти на десять рублей. Сейчас гектар мягкой пахоты стоит 37 рублей при плане 46 руб. 46 коп. Снижение произошло за счет экономии горючего и смазочных материалов, а также затрат на ремонт.

* * *

Семьдесят одна копейка административно-хозяйственных расходов падает в Кузнецкой МТС на один гектар пахоты. Как удостоверяет центральная бухгалтерия облземотдела — среди МТС области это самая низкая цифра административно-хозяйственных расходов на гектар пахоты.

* * *

Газогенераторные тракторы в прошлом году перевыполнили годовой план тракторных работ в четыре раза. В среднем на газогенераторный трактор выработано 960 гектаров мягкой пахоты.

Поршневая группа колесного трактора имеет техническую норму 530 гектаров. Молодая трактористка Татьяна Богодящ со сменщицей выработала на своем тракторе без замены поршневой группы 1.170 гектаров мягкой пахоты.

* * *

И зимой и летом готовят ремонтники Кузнецкой МТМ запасные части к тракторам и сельхозмашинам. Число наименований изготовляемых запасных частей достигло 270.

* * *

Самая высокая экономия горючего достигнута трактористами комсомольско-молодежной тракторной бригады Алексея Ермаковича. Она составила в прошлом году 7,5 тонны.

* * *

Кузнецкая МТС переподготовила в 1945 году: 27 бригадиров тракторных бригад, 28 комбайнеров, 120 трактористов.

* * *

Значком «Отличник социалистического сельского хозяйства» отмечены девять трактористов в Кузнецкой МТС. Двадцать два человека награждены грамотами облисполкома. Денежными премиями удостоены 159 человек. 32 человека получили подарки облисполкома и обкома ВЛКСМ.

ГЛАВНОЕ ЗВЕНО

Тракторная бригада — решающее звено МТС. В Кузнецкой МТС столько бригад, сколько обслуживаемых колхозов. Каждая из бригад имеет все условия для высокопроизводительной работы.

Что определило успех тракторных бригад? Прежде всего полное использование времени полевого сезона.

По бригаде Алексея Ермаковича использование рабочего времени представляет такую картину.

Трактористы Кузнецкой МТС стремятся сократить затраты времени на холостые переезды, используют каждый час хорошей погоды.

Практика показала, что лучшая бригада Кузнецкой МТС Алексея Ермаковича выгадывает 120 полных световых дней в лето для полезной работы. Тракторы Ермаковича работают не менее 22 часов в сутки.

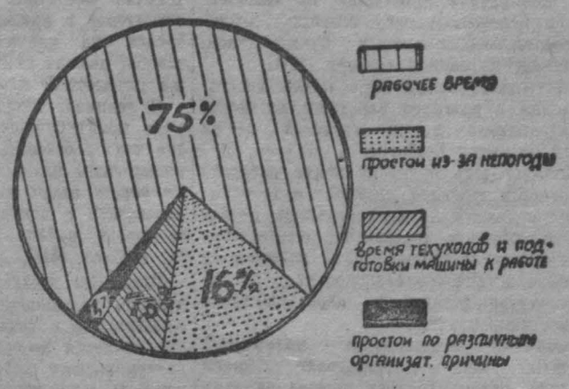

Основное правило, которое соблюдают трактористы Кузнецкой МТС:

умело организовать труд, правильно спланировать его, установить точную норму выработки и расходования горючего.

Годовое производственное задание определяется каждой бригаде. В нем учитывается: виды работ, их об'ем, агротехника, сроки работ и лимит на горючее.

В рабочем плане бригады, кроме того, указывается рельеф почвы, размер участка, культура, срок посева. Рабочие планы и графики обсуждаются перед выездом в поле.

Нормы выработки и расход горючего диференцируется в зависимости от рельефа полей.

Средняя выработка за смену на трактор «СХТЗ» в прошлом году составила 5,45 гектара мягкой пахоты, при норме 3,5, на тракторе «У-2» — 4,69 гектара, при норме 2,6, на тракторе «СТЗ-НАТИ» — 8,6 гектара, при норме 7,2.

Расход горючего в килограммах на один гектар соответственно составил: на «СХТЗ» 21,1 килограмма, при норме 23,6, на «У-2» — 18,9 килограмма, при норме 19,5, на «СТЗ-НАТИ» — 18,8 килограмма, при норме 18,8.

В целом МТС сэкономила в прошлом году 39 тонн горючего и 5 тонн смазочных материалов.

Трактористы Кузнецкой МТС организованно проводят технический уход за своими тракторами и на этом экономят рабочее время. Профилактические и ремонтные операции осуществляются быстро, без лишних раз'ездов бригадира тракторной бригады или механика, прибывшего в бригаду.

В МТС организовано несколько передвижных мастерских полевого ремонта. Они работают с начала полевых работ и до окончания их.

Тракторная бригада решает успех полевых работ. Летом она должна быть в центре внимания работы партийной и комсомольской организаций.

Место агитатора — в бригаде. Здесь агитаторы Кузнецкой МТС ведут большую работу, направленную на выполнение и перевыполнение норм и заданий.

ВЫСОКАЯ АГРОТЕХНИКА

Применение крупных машин в сельском хозяйстве дает возможность наиболее полно внедрить передовую агротехнику. Чем лучше работает трактор, тем меньше наблюдается случаев затягивания сроков весенне-полевых работ.

Трактористы Кузнецкой МТС обрабатывают поля в лучшие агротехнические сроки, борясь за конечный результат — высокий урожай. Главное условие высокой агротехники — хорошая обработка почвы, глубокая пахота. Трактористы Кузнецкой МТС проводят весновспашку на глубину 20—22 см. с обязательным боронованием. Борона входит в агрегат как неот'емлемая часть.

Участки, покрытые пыреем, как правило, пашутся с предплужником.

Особое внимание уделяется обработке почвы под картофель. Посевы его в колхозах, обслуживаемых Кузнецкой МТС, велики. МТС обрабатывает площадь под картофель с особой тщательностью, на глубину не меньше 25 сантиметров.

Наиболее засоренные участки за лето дважды культивируются.

Трактористы Кузнецкой МТС не допускают разрыва между обработкой почвы и севом. Вслед за культивацией они сразу же проводят посев. Сев ведется рядовыми сеялками. На семенных участках внедрен перекрестный сев.

Кузнецкая МТС уделяет особое внимание под'ему паров. Под'ем паров проводится в лучшие агротехнические сроки с хорошей последующей обработкой.

В прошлом году МТС вспахала 2.978 гектаров паров, 5.080 гектаров зяби, что составляет 60 проц. к плану весеннего сева.

Что дают колхозам Кузнецкой МТС пары и зябь?

Покажем это на примере колхоза «Новая жизнь», где работала тракторная бригада Исаевой. Бригада подняла в колхозе «Новая жизнь» 90 гектаров паров. Пахота была произведена до 15 июня. Пары дважды культивировались. Первая культивация проводилась в конце июня, вторая — в конце июля. Уборка была проведена во-время. Колхоз снял высокий урожай ржи с этой площади — по 18 центнеров с гектара.

Зябь вспахали на площади 220 гектаров до 1 октября. Глубина вспашки была не меньше 23 см. Тракторная бригада помогла колхозу снять средний урожай яровых, зерновых с 220 гектаров по 13 центнеров с гектара.

Как результат, колхоз «Новая жизнь» досрочно рассчитался с государством по поставкам хлеба и других сельскохозяйственных продуктов, засыпал хорошие семена. В этом году колхоз «Новая жизнь» также имеет все возможности для получения высокого урожая зерновых культур и картофеля.

Трактористы используют каждый час для того, чтобы провести весенний сев в лучшие агротехнические сроки для каждой культуры.

ПАРТИЙНАЯ ЖИЗНЬ

Забота партийной организации о быте горняков

На окраине рабочего поселка шахты «Комсомолец», там, где еще в прошлом году расстилались картофельные огороды, появилась новая улица. Внимание привлекают два ряда небольших, выстроенных по типовым проектам, бревенчатых домиков-коттеджей. В двух из них недавно, весело отпраздновав новоселье, поселились начальник участка Цикунов и механик погрузки Ботволинский. Около остальных кипит еще работа — заканчивается внутренняя отделка. Но не позже, чем через месяц, двери еще одиннадцати новых коттеджей гостеприимно откроются для своих постоянных жильцов и владельцев — горняков шахты «Комсомолец».

* * *

Вопрос о жилье для рабочих — один из самых злободневных для шахты «Комсомолец». Четыре двухэтажных стандартных дома — вот весь жилфонд, которым она располагает. Правда, в 1945 году были сданы в эксплоатацию два новых дома, где разместились шахтеры-одиночки. Но острая нужда в жилплощади для семейных горняков продолжает ощущаться попрежнему.

Горняк должен жить в удобной, благоустроенной квартире! Так был поставлен вопрос на партийном бюро осенью 1945 года. Начальник шахты тов. Юдинцев высказал мнение о том, что необходимо немедленно приступить к индивидуальному жилищному строительству:

— Мы окажем горнякам, желающим построить свой дом, максимальную помощь, — заявил он. Весь использованный шахтой, но пригодный на строительство лес будем употреблять только для этой цели.

На общем собрании рабочих парторг ЦК ВКП(б) на шахте тов. Тагильцев выступил с призывом организовать индивидуальное строительство. Начальник шахты разъяснил, какая помощь будет оказана, подсчитал, во что обойдется шахтеру новый дом.

На следующий день к начальнику шахты пришли с заявлением 25 горняков. То тут, то там, в поселке застучали топоры. К концу года были готовы 22 дома, выстроенных горняками и членами их семей. В свой дом вселился старейший горняк навалоотбойщик Сунцов, горные мастера Хаустов и Карпов, участники Отечественной войны Эсаулов, Гришин и другие.

Обсуждая ближайшие задачи по осуществлению плана четвертой сталинской пятилетки, партийная организация шахты решила вовлечь в индивидуальное строительство новую группу горняков. Было намечено в 1946 году пополнить жилой фонд 80 индивидуальными домами.

Без помощи застройщикам это мероприятие было бы обречено на провал, потому что многие горняки хорошо и быстро построить дом не смогли бы. Что сделали на шахте? Во-первых, проверили свои внутренние ресурсы и, в частности, лесные резервы. Во-вторых, пошли по линии обучения строительным специальностям вновь принимаемых молодых рабочих. Таким образом была создана бригада в количестве 50 человек.

Эта бригада стала одним из основных участков, на котором сосредоточилось внимание партийной организации. Среди плотников, каменщиков, штукатуров организовано соревнование. 69-летний плотник Алексей Алексеевич Шерин, квалифицированные строители Трубицын, Никитин и Компанец стали обучать молодежь и в то же время сами выполняли нормы на 140—150 процентов. К строительной площадке шахта подвела узкоколейку для подвозки материалов электровозом. Это еще более усилило темпы работы. На площадке строилось тринадцать домов одновременно. Быстро поднимались срубы будущих домов.

Организованное индивидуальное строительство показало все свои положительные стороны: сократились сроки сооружения домов, вдвое снизилась против плановой их стоимость. Например, дом в две комнаты с кухней, прихожей, кладовой, коридором и надворными постройками, в котором сейчас живет горняк Цикунов, обошелся в одиннадцать тысяч рублей. Такую сумму застройщик имеет возможность погасить в течение ближайших лет.

У горняков появилась огромная тяга к индивидуальному строительству. Об этом свидетельствует около 100 поданных заявлений. Хозяйственная и партийная организации всячески идут им навстречу. В текущем году застройщикам выдано ссуды в размере 53 тысяч рублей, отпущено 299 кубометров леса. В столярной мастерской для них изготовляются оконные рамы, двери, косяки и другие детали. Пятнадцать семей горняков к осени этого года перейдут в новые дома, построенные при активной помощи шахты.

* * *

На общерудничном слете от имени своего коллектива начальник шахты «Комсомолец» тов. Юдинцев выступил с обращением ко всем горнякам треста бороться за досрочное выполнение годового плана угледобычи и развернуть в этом году широкое индивидуальное строительство.

За выполнение своего обязательства — обеспечить в 1946 году строительство 80 индивидуальных домов для горняков партийная организация и начальник шахты настойчиво борются. Недавно был пущен цех по изготовлению шлакоблоков. Этот прекрасный строительный материал с успехом заменяет остродефицитный лес. Уже выведены стены двух шлакоблоковых домиков. На сооружение такого дома требуется вдвое меньше времени, чем на бревенчатый, и он в несколько раз дешевле деревянного. В дальнейшем шахта полностью перейдет на строительство шлакоблоковых домов.

План четвертой сталинской пятилетки предусматривает значительное повышение в ближайшее время материального уровня трудящихся. Развернув борьбу за широкое индивидуальное жилищное строительство, партийная организация шахты «Комсомолец» приступила к практическому осуществлению сталинского плана.

Ю. АНФИЛОФЬЕВА.

Г. Ленинск-Кузнецкий.

Агитатор в полеводческой бригаде

Учительница-агитатор тов. Рудометова — всегда желанный гость в культстане передовой полеводческой бригады колхоза «Красное знамя». Она читает и доходчиво раз'ясняет Закон о пятилетнем плане, читает газеты, а также отрывки из художественных произведений.

В первые дни полевых работ Рудометова недостаточно увязывала общие задачи, вытекающие из пятилетнего плана, с конкретными задачами колхозной бригады. Теперь, после указания секретаря колхозной партийной организации тов. Юманова, этот недостаток изжит. Рудометова прежде, чем приступить к беседе, знакомится с итогами работы бригады, выясняет, кто из членов бригады является передовиком, интересуется показателями второй бригады, соревнующейся с первой. Вооружившись такими данными, Рудометова в беседе рассказывает о передовиках, активно участвующих в великом всенародном деле — выполнении пятилетнего плана, и о тех, кто тянется в обозе.

Рудометова помогает учетчику Пономаревой выпускать два раза в неделю «боевой листок». Бороноволок Лоншаков допустил брак в работе, а бороноволок Романов не выполнил норму. В «боевом листке» их покритиковали, пристыдили за то, что они отстают от других. На следующий день Лоншаков забороновал 5,3 га и работает на этом уровне уже несколько дней. Бригада закончила сев пшеницы, заканчивает сев овса.

П. ПРОСКУРЯКОВ.

Кузнецкий район.

...басса приняли вызов макеевцев

...ТОЙ СТАЛИНСКОЙ ПЯТИЛЕТКИ КУЗНЕЦКИЕ МЕТАЛЛУРГИ ...А: ЧУГУНА — 15 ТЫСЯЧ ТОНН, СТАЛИ — 30 ТЫСЯЧ ТОНН, ... ЖЕЛЕЗНОЙ РУДЫ — 10 ТЫСЯЧ ТОНН И 2 ТЫСЯЧИ ТОНН

★ ★

...щие, трижды ор... комбината имени ...акеевского метал... ...ации Всесоюзного ...ие и перевыпол... ...развития народного ... социалистическо... которого положе... ...ства на базе вы... построенный по ...первой сталинской ...м арсеналом снаб... За время войны ...сячи тонн металла ...на 25,1 процента, ...на 58,5 процента. ..., коллектив ком... ...рост выпуска про... ...сталинской пяти... ...ым периодом на ...8 процентов, вы... ...проката на 44,5 ...трено увеличение ...концу пятилетки ...тив 1945 года в ...олнить эту важную ...едующие обязатель... ...и предприятиям ...на — 15 тысяч ...- 35 тысяч тонн, ...оров — 2 тысячи

Точно выполнять все заказы промышленности и неизменно повышать качество металла.

2. Путем внедрения новой техники и механизации трудоемких процессов перевыполнить план по производительности труда на 5 процентов.

3. Внедряя хозрасчет в своих цехах и предприятиях комбината, экономно расходуя сырье, топливо, металл, электроэнергию и материалы мы добьемся экономии от снижения себестоимости продукции против плана на 10 миллионов рублей.

4. Построить и ввести в действие в 1946 году 20 тыс. квадратных метров жилой площади, кроме того, построить 200 индивидуальных домов для трудящихся комбината, а также оказывать всемерную помощь индивидуальным застройщикам.

5. Осуществить мероприятия по дальнейшему увеличению материальных, культурно-бытовых условий трудящихся комбината, добиваясь закрепления основных кадров рабочих, инженерно-технических работников и служащих, всемерно повышать их квалификацию и технические знания.

6. Обеспечить дальнейшее развитие нашего подсобного хозяйства. Провести в установленные сроки и на высоком агротехническом уровне весенний сев в своих совхозах. Добиться валового сбора овощей и картофеля в количестве 25 тысяч тонн. Полностью обеспечить потребителей комбината в этих продуктах. Увеличить поголовье животноводства, и повысить его продуктивность. Выдать в индивидуальное пользование металлургов 500 поросят и 270 телят из подсобного хозяйства. Собрать 1.875 центнеров фруктов и 855 центнеров ягод.

Мы заверяем наше правительство, товарища Сталина и всех трудящихся Советского Союза, что кузнецкий металл непрерывным могучим потоком будет поступать на выполнение грандиозного плана восстановления и развития народного хозяйства нашей страны.

Принято единогласно на всех сменных собраниях, в цехах и отделах Кузнецкого металлургического комбината.

...вардейцев труда

Прокатчики взяли обязательство к кон...ду пятилетки добиться годового прироста ...продукции в 300 тысяч тонн по сравне...нию с 1945 годом. Уже в нынешнем го...ду по сравнению с прошлым годом они ...увеличили прокатку стали на 45 тысяч ...тонн. Об этих цифрах с гордостью гово...рят выступающие на митинге вальцов...щик Попов, диспетчер Гущин.

Кузнецкие металлурги в новом после...военном соревновании решили крепко ...держать славу гвардейцев труда.

Кузнецкие металлурги единодушно при...ли ответ на обращение макеевцев.

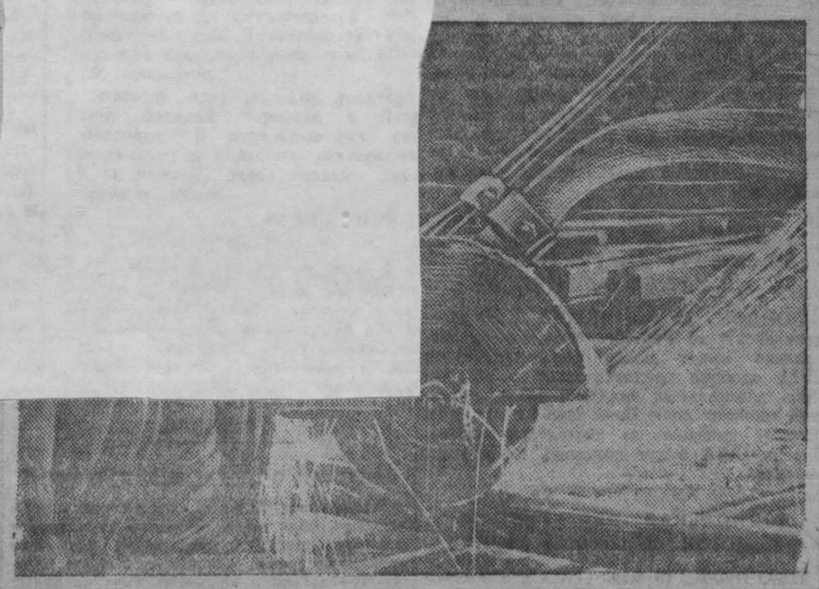

Кузнецкий металлургический комбинат. Сортопрокатный цех. В борьбе за выход доброкачественного металла наждатчицы сортопрокатного цеха добились высоких показателей.

На снимке: одна из лучших бригадиров наждатчиц Леонтьева наблюдает за ходом выточки дефектов на металле стахановки Маркович.

Фото Булычева.

Мой пятилетний план

ПОЧИН СТАЛЕВАРА СЕРКОВА ПОДХВАЧЕН

СТАЛИНСК, 16 мая. (Корр. «Кузбасса»). Молодой сталевар первого мартена Василий Серков решил сварить в четвертой пятилетке 7 тысяч тонн стали сверх плана.

Инициативу Серкова подхватили сталевары, угольщики, строители. На комсомольско-молодежных собраниях Сталинска обсуждается вопрос — «Мой пятилетний план».

Вслед за Серковым взяли обязательства сталевары Буркацкий, Мочалов, Прудников.

Забойщики передовых бригад на шахте имени Орджоникидзе тт. Логинов, Лира обещают добыть по 11 тысяч тонн угля сверх своего пятилетнего плана.

Инициативу молодых стахановцев поддержал Сталинский горком комсомола. Он предложил комсомольским организациям обсудить на собраниях почин молодых сталеваров и угольщиков.

МНОГОЗАБОЙНЫЙ МЕТОД

Смена будет выполнять задание участка

ЛЕНИНСК-КУЗНЕЦКИЙ, 17 мая. (Корр. «Кузбасса»). Добыча угля на шахте «Журинка» должна в этом году возрасти на 110 тонн в сутки. Для этого нужно пройти 16,5 тысяч погонных метров горных выработок.

На шахте можно широко применять многозабойный метод проходки, освоенный нашими передовыми забойщиками Тюменцевым, Устиновым, Гайдаковым и другими. С мая мы переводим на многозабойный метод проходки одну смену участка ОКР.

В бригады многозабойной смены включим не рекордистов, а средних проходчиков.

Одна многозабойная смена при правильной организации труда будет выполнять суточный план участка.

А. БЬКОВ,

главный инженер шахты «Журинка».

На культурные темы

Не в ладах со стихией

Признаки начинающегося лета в больших городах это — аптечный запах свежего асфальта, строительные леса перед фасадами зданий и свежевыкопанные канавы для новых линий водопровода и телефонного кабеля.

Полное отсутствие этих признаков тревожит нас, кемеровцев. Невольно взглядываешь на календарь. Неужели и впрямь дело идет к концу мая?

Нет, календарь не врет. Просто горкомхоз, это рахитичное дитя Кемеровского горсовета, никак не может вылезти из «детских болезней» и взяться за весенний туалет города.

С момента образования областного центра все его организации выросли, повзрослели и только горкомхоз никак не встанет на ноги. До сих пор он ходит на помочах у многочисленных нянек.

А в эту весну и с самой мощной его нянькой случилась неприятность. И на старуху бывает проруха.

* * *

Говорят, руководить — это значит предвидеть.

И нужно думать, что руководитель крупнейшего нашего строительного треста, тов. Коротков, многое предвидел: и то, что на предстоящей сессии горсовета депутаты опять раскритикуют его деятельность, и то, что он им на это ответит, и какие новые обещания даст.

А вот поди ж ты, кое-чего не предусмотрел.

Трест должен асфальтировать в этом году город. Основной компонет асфальто-битуминозной массы — это дробленый, бутовый камень.

Вот этот-то камень, привезенный на баржах по Томи, не слишком себя затруднял, трест выгрузил на берег у самой воды.

Здесь-то и вмешались коварные стихии.

Пока люди тов. Короткова раскачивались, наступили погожие майские дни. С верховьев Томи пришла большая вода и затопила бутовый камень.

Хоть плачь, хоть водолазов из ЭПРОН'а вызывай...

* * *

Вот почему не ощущается до сих пор на наших улицах аптечного запаха асфальта.

И, оглядываясь на безвозвратно канувшую в вечность весну 1946 года, кемеровцы погружаются в сомнения и мрачные предчувствия:

— Не в ладах товарищ Коротков со стихией... Весна прошла мимо него незамеченной. Как бы осень не явилась в тот самый момент, когда развернет он, наконец, асфальтирование города!

С. ВЛАДИМИРОВ.

Литературная „среда"

На литературной «среде» 15 мая разбирались рассказы А. Волошина «Нельзя умирать» и «На рассвете».

Большая спешка не дала автору возможности полно передать томительное чувство ожидания и радость победы. («На рассвете»). Рассказ растянут широкими отступлениями (воспоминания Веры). Продолжительное повествование редко прерывается диалогом, тянуче, однотонно. Не закончена обрисовка героев, автор набросал только их контуры.

Второй рассказ («Нельзя умирать») — полная противоположность первому. Здесь события развертываются стремительно. Фразы коротки, сжаты до предела. Но ясности полной нет. Что собираются штурмовать бойцы, почему Николай входит в берлинский подвал спокойно, как в свою комнату? Зачем нужно «крошить» зубы, выдергивая предохранительное кольцо гранаты? Непонятно. Рассказ будет сильнее, если его сократить, сжать еще больше и за счет этого полнее, конкретнее показать место, где происходит поединок.

Главы из своей повести зачитал на «среде» И. Романов. Он удачно передал картину уборки урожая. Но герои повести попрежнему многословны и говорят языком автора.

Участники «литературной среды» ознакомились со статьей А. Цейтлина «Работа писателя над образом» («Литературное творчество»).

Полозова, Щетинин, Даен и Косарь прочитали на «среде» свои новые стихотворения.

По следам неопубликованных писем

— В Шушталепском почтовом отделении связи вошло в практику недодавать денег по почтовым переводам, — писали в своей корреспонденции читатели «Кузбасс» тт. Хоха, Ватина и Григорьева. — При выплате переводов пенсионерам и семьям военнослужащих каждому недодается по 3—5 рублей. На претензии пенсионеров зав. отделением связи Помещикова отвечает грубостью.

Начальник Куздеевской районной конторы связи, которому направлялась копия корреспонденции, сообщил, что факты полностью подтверждаются. Помещикова с должности начальника Шушталепского отделения связи снята и переведена на низовую работу.

* * *

— В столовой № 3 ОРС'а АТЗ отсутствует внутренний распорядок, — сообщал в своем письме наш читатель Дурнов. — Клиенты толпятся у раздаточного окна за получением горячей пищи и у буфета за хлебом. Это создает толкучку и задерживает людей. Обслуживающий персонал к клиентам относится грубо. Кассир Писарева разменной монеты не имеет и сдачи клиентам не дает.

Корреспонденция была направлена начальнику ОРС'а азотно-тукового завода.

По сообщению начальника ОРС'а тов. Немченко, факты полностью подтвердились. Зав. столовой Резаткина, старший повар Статненко и кассир Писарева с работы сняты и привлекаются к уголовной ответственности. Приняты меры к улучшению работы столовой.

Пропагандисты одного района

В парткабинете райкома партии людно, всюду идет оживленный разговор. Это пропагандисты пришли на семинар.

У окна слева дружной группой сидят азотчики и коксохимики. Среди них большинство пропагандисты с богатым опытом работы, а есть и такие, которые совсем недавно пришли на эту трудную, но почетную работу. Они уже успели завоевать глубокую признательность своих слушателей. К числу таких относятся тт. Карлов, Комаровский — с коксохимзавода, Осипов — с завода «Энергия».

В партийной организации Заводского района города Кемерово — 146 пропагандистов. 67 из них имеют высшее образование. Пропагандисты руководят семью политшколами, 69 кружками, преподают в пяти группах районной партийной школы, руководят семинарами самостоятел по изучающих марксистско-ленинскую теорию, выступают в качестве лекторов и докладчиков на политические темы.

Главное в работе пропагандиста — полюбить свое дело. Человек, полюбивший пропаганду, вкладывающий в нее душу,— это ценнейший человек для партийной организации.

Вот тов. Матвеев — старший инженер производственно - технического отдела азотно-тукового завода, работает пропагандистом 8 лет. С какой любовью он ведет свое дело! С каким большим вниманием его слушают! И поэтому неудивительно, что в течение двух с половиной лет подряд он руководит политкружком с одним и тем же составом слушателей. Первые полтора года кружок тов. Матвеева изучал вопросы текущей политики, а потом перешел к изучению «Краткого курса истории ВКП(б)». Хороших успехов в усвоении материала добились молодые коммунисты — бригадир слесарей Кравцов, бухгалтер коммунального управления Веселов и многие другие.

Из состава слушателей, занимавшихся в кружке Матвеева в 1944 году, многие стали теперь агитаторами, слушателями районной партийной школы. Тов. Акинина, зав. столовой, в период подготовки к выборам в Верховный Совет СССР была заведующей агитколлективом, который получил за свою работу от партийного комитета самую высокую оценку. Молодые коммунисты Родионов и Ремизов теперь успешно учатся в районной партийной школе. Этот пример любовного отношения к воспитанию молодых коммунистов достоин подражания.

Вот другой коммунист — тов. Дайхин, тоже инженер. Он в течение 10 лет руководит кружками и политшколами. Политшкола, которой сейчас руководит тов. Дайхин, является одной из лучших на коксохимическом заводе. Работает он со слушателями настойчиво, кропотливо. Большое внимание уделяет каждому коммунисту в отдельности. Молодые коммунисты — мотористка Матвеева, газовый диспетчер Трофимова, слесарь Рудик достигли больших успехов в изучении истории ВКП(б). Сейчас кружок тов. Дайхина занимается изучением тематики по пятилетнему плану, однако работа по изучению истории партии не прервана, слушатели готовятся к семинару по седьмой главе учебника.

С интересом к своему делу и большой добросовестностью относятся пропагандисты Решетова, руководитель семинара самостоятельно изучающих марксистско-ленинскую теорию, Голубов, руководитель кружка на азотно-туковом заводе, Комаровский, руководитель кружка, и Белгородский, преподаватель в одной из групп районной партийной школы на коксохимическом заводе, он же секретарь заводского комитета партии, и многие другие.

К сожалению, есть немало и таких пропагандистов, которые к своей работе относятся поверхностно и недобросовестно. В кружке у пропагандиста Тимошенко (кирзавод № 4—6), да и у Огольцова (завод, где директором тов. Гусенков) занятия проводятся неинтересно, сухо, дисциплина низкая. К занятиям эти пропагандисты готовятся слабо. День занятий часто переносят на другое время. Они в числе тех, которые или ни разу не посетили парткабинет райкома, или посещали, но очень редко.

А Заводской райком партии как раз нельзя обвинить в недостаточном внимании к пропагандистам. Парткабинетом проведено немало лекций и семинаров по истории партии, по истории СССР, по вопросам текущей политики, по тематике о пятилетнем плане.

Правда, это еще не говорит, что вообще нет недостатков в деятельности парткабинета. Тематика и качество читаемых лекций и проводимых семинаров далеко еще не всегда удовлетворяет пропагандистов.

Тов. Карлов преподает политическую карту мира в районной партийной школе. В беседе он заявил:

— Я люблю пропагандистскую работу. С удовольствием провожу занятия, всегда рад успехам моих слушателей. Но одним недоволен — за весь год мне не удалось прослушать ни одной лекции, которая помогла бы мне пополнить знания по вопросам экономического развития стран мира.

Требование тов. Карлова совершенно правильное. По этим вопросам в парткабинете лекции не читались.

Но почему в данном случае снял с себя ответственность партийный кабинет горкома партии? Ведь было бы куда удобнее и легче с пропагандистами-чрезметниками проводить семинарскую работу именно городскому партийному кабинету. В городе работают 11 групп районных партийных школ, в них около 50 преподавателей, они требуют к себе серьезного внимания.

Большим упущением со стороны отделов агитации и пропаганды горкома и райкома партии является то, что в течение всего года совсем не читалось для пропагандистов района лекций по всеобщей истории, на экономические темы, по политэкономии и мало по философии.

Выращивать большевистские кадры пропагандистов — это значит оперативно и практически руководить ими. А в Заводском районе далеко еще не все партийные организации и лично секретари партийных организаций интересуются содержанием пропагандистской работы, не все еще парткомы практикуют созывы совещаний пропагандистов, где они должны сообщать, как прошли занятия, в чем были организационные недостатки и какие меры надо принять для улучшения работы. Это нужно не только для контроля, но и, прежде всего, для оказания своевременной помощи в работе того или другого пропагандиста.

Там, где партком проявляет заботу о росте, воспитании пропагандистских кадров, там нет обычного недостатка в пропагандистах. Партком азотно-тукового завода с большим вниманием относится к пропагандистам и их работе. Из рядового рабочего-коммуниста партком вырастил хорошего пропагандиста. Слесарь Батянев после окончания кружка по изучению «Краткого курса истории ВКП(б)», при постоянной помощи, начал работать самостоятельно, принимал активное участие в семинарах для самостоятельно изучающих марксистско-ленинскую теорию. Так он вырос в хорошего агитатора, а потом стал выступать и с политическими докладами. В прошлом году его зачислили в областную партийную школу, которую он успешно окончил, и теперь направлен на пропагандистскую работу в один из районов области.

В повестке дня заседаний парткома нередко можно видеть вопросы о работе пропагандистов. Недавно заслушивалась информация преподавателя по истории ВКП(б) в районной партийной школе тов. Вайман и руководителя политшколы тов. Ефимановой. Обычно на такие заседания партком приглашает всех пропагандистов, выслушивает их соображения и предложения по организационным и методическим вопросам пропаганды.

Нельзя этого сказать о партийных организациях заводов «Карболит», «Руда», железнодорожного узла города Кемерово, кирпичного завода № 4-6.

После выборов в Верховный Совет СССР и в связи с развернувшейся пропагандой пятилетнего плана, намного возросло количество кружков и партийных школ. Выросло и число пропагандистских кадров. С ними нужна умелая и систематическая работа.

Центральный комитет ВКП(б) требует чуткого индивидуального подхода к каждому коммунисту, и это должно быть усвоено всеми пропагандистами. Дифференцированный подход к каждому слушателю, терпеливое и умелое раз'яснение непонятных вопросов, умение заинтересовать слушателей занятиями, наконец учеба, настойчивая работа над собой — все это должно стать неот'емлемым качеством каждого пропагандиста. Без этого немыслим успех работы пропагандистских кадров и постановки пропагандистской работы в целом, в соответствии с новыми условиями.

В. ЧАПЛЫГИНА.

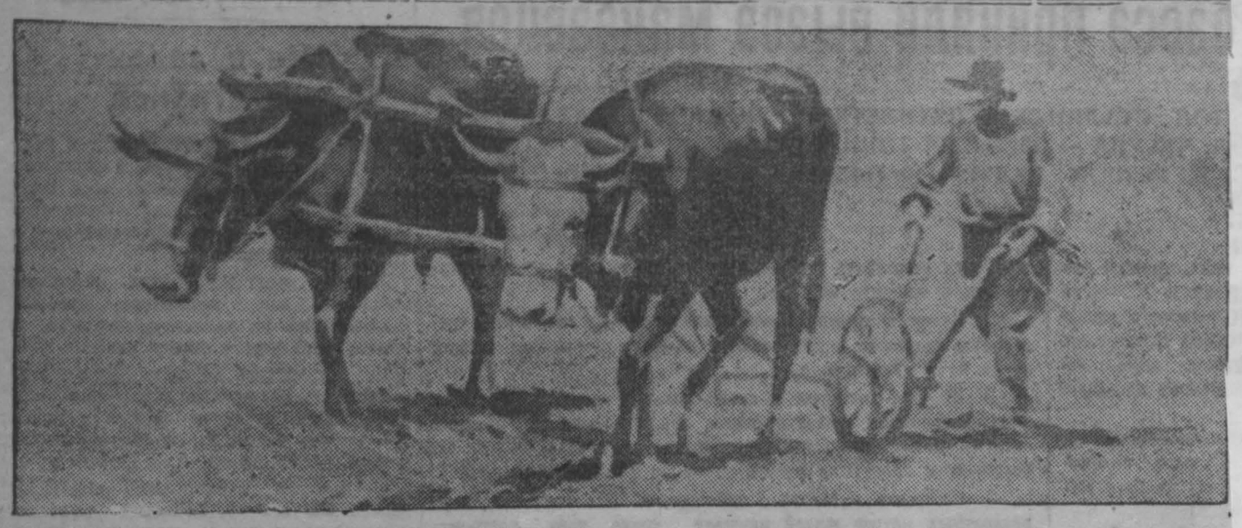

В Болгарии. Зарисовка художника А. Кирчанова.

Процесс главных немецких военных преступников в Нюрнберге

Утреннее заседание 15 мая

НЮРНБЕРГ, 15 мая. (ТАСС). Сегодня на утреннем заседании Трибунала давал показания бывший вице-президент рейхсбанка Эмиль Рудольф Пуль. Он вызван защитой для дополнительных показаний по делу Функа. Защитник Функа адвокат Заутер поставил своей целью показаниями этого свидетеля хотя бы в какой-то степени опорочить фильм о кладовых рейхсбанка, представленный обвинением. Как известно, в этом фильме показаны кладовые рейхсбанка, заполненные награбленными эсэсовцами в восточных областях ценностями и вещами, отобранными у узников концлагерей. Защитник Заутер наводящими вопросами и подсказывая ответы свидетелю, всячески пытается обелить и выгородить Функа. Свидетель, поняв, что от него хотят, всеми силами помогает в своих показаниях защитнику и тем самым своему бывшему патрону—подсудимому Функу.

Свидетель в своих ответах на вопросы защитника всячески отрицает, что он видел какие-либо вещи, сдававшиеся эсэсовцами рейхсбанку.

Тогда председатель, прервав допрос, указывает защитнику Заутеру, что в письменных показаниях свидетеля прямо говорится: «Эти вещи, представленные СС, включали все предметы, взятые у евреев в концлагерях СС. Это стало нам известно, когда персонал СС старался поместить все эти вещи в рейхсбанке».

Давая дальнейшие показания, свидетель проговаривается, что организация СС просила рейхсбанк «держать все это дело по возможности в секрете».

После защитника Заутера к допросу свидетеля приступает представитель американского обвинения Додд.

Касаясь особой секретности операции рейхсбанка с СС, обвинитель Додд, спрашивает:

— Какие были причины для особой секретности в отношении тех вещей, которые были получены от СС рейхсбанком?

Свидетель: Мне по этому поводу ничего не известно.

Далее обвинитель устанавливает, что все эти «операции» рейхсбанка были настолько секретны, что эсэсовцы, сдававшие банку вещи, являлись в кладовые в штатском платье.

Раскрыв истинный характер «операций» рейхсбанка с СС, обвинитель устанавливает, что и Геринг имел прямое отношение к этим темным рейхсбанковским и эсэсовским делам. Додд оглашает один из документов от 31 августа 1944 г. по поводу «использования драгоценностей». В нем говорится: «Согласно устному тайному соглашению между вице-президентом Пулем и начальником одного из берлинских учреждений, рейхсбанк взял на себя продажу иностранной валюты, золота, серебряных монет, драгоценных металлов, бриллиантов, часов и других драгоценных вещей. Все это будет производиться под маркой «мелмер».

Огласив этот документ, Додд спрашивает свидетеля:

— Скажите, что означает выражение «начальник одного из берлинских учреждений», который заключил такое тайное соглашение? Кто это был?

Свидетель: Это был г-н Поль из СС.

Отвечая на вопросы американского судьи Биддла, свидетель Пуль признает, что Функ имел беседу лично с Гиммлером по поводу хранения ценных вещей, передаваемых рейхсбанку со складов СС, и что он, Пуль, докладывал директорату банка о необходимости хранения вещей, поступавших со складов СС. По словам свидетеля, директорат рейхсбанка одобрил это мероприятие и разрешил хранение в рейхсбанке ценностей, поступавших с востока, то-есть из оккупированной Польши и некоторых советских областей.

Скажите, — спрашивает судья Биддл,— вы знали о характере этой конфискованной собственности?

Свидетель: Да, конечно.

После допроса свидетеля Пуля в конце утреннего заседания Трибунал приступает к слушанию дела подсудимого Эриха Редера.

После провала конференции в Симле

ДЕЛИ, 15 мая. (ТАСС). По сообщениям печати, после провала переговоров в Симле между британской правительственной делегацией и представителями индийских политических организаций вице-король предпринимает конкретные шаги для сформирования временного правительства, которое приступит к исполнению своих обязанностей 1 июня.

По этому поводу газета «Нейшнл геральд» пишет: «Временное правительство, которое собираются создать, несомненно, будет окружено ореолом независимости. Однако английский политический лексикон содержит так много нюансов, что слово «независимость» может означать очень много, а также и совсем мало. Нужны об'единенные усилия всех индийцев, чтобы облечь это слово реальностью и значением и превратить его в нечто такое, что знаменовало бы полный суверенитет правительства и самую полную свободу страны. Нужно без колебаний предсказать ограниченность временного правительства созванного при настоящих условиях. Подчиненный характер этого правительства очевиден. Английская армия не собирается скоро уйти из Индии. Мы не можем наметить свою внешнюю политику так легко и быстро, как хотелось бы. Присутствие английского вице-короля со всеми его правами означает нечто большее, чем только теоретический символ английской власти. Договоренность относительно состава правительства будет не такой, какую хотела бы иметь Индия».

АМЕРИКАНСКИЙ КОРРЕСПОНДЕНТ О ХОДЕ ВЫПОЛНЕНИЯ ПОТСДАМСКОГО СОГЛАШЕНИЯ

НЬЮ-ЙОРК, 15 мая. (ТАСС). Как заявляет вашингтонский корреспондент газеты «ПМ» Стоун, государственный департамент получил неофициальные сообщения о том, что англичане препятствуют выполнению потсдамского соглашения о уничтожении германских картелей. В английской зоне германская сталелитейная промышленность снабжается углем, в то время как Франция и другие освобожденные страны не получают обещанных им поставок. Французы жалуются на то, что производство стали в контролируемом англичанами Руре превышает производство всей французской сталелитейной промышленности.

ЗАЯВЛЕНИЕ БИВЕРБРУКА ПО ПОВОДУ АМЕРИКАНСКОГО ЗАЙМА АНГЛИИ

ЛОНДОН, 12 мая. (ТАСС). Как передает агентство Рейтер, 10 мая через несколько минут после того, как сенат США одобрил предоставление займа Англии, влиятельный владелец газет и бывший министр лорд Бивербрук заявил: «Мы продали империю за ничтожную сумму. Впредь США будут пожинать то, что мы посеяли».

ПОДПОЛЬНАЯ ДЕЯТЕЛЬНОСТЬ ФАШИСТОВ В ЮЖНОЙ АФРИКЕ

НЬЮ-ЙОРК, 15 мая. (ТАСС). По сообщению корреспондента «Нью-Йорк таймс» из Претории (Южно-Африканский Союз), им имеются сведения о существовании антигитлеровской организации, которая в настоящее время перепрятывает нелегально в Мозамбик южно-африканцев, повинных в оказании активной помощи гитлеровской Германии в военное время. Правительство Южно-Африканского Союза недавно получило документы, обнаруженные в германском министерстве иностранных дел, которые касаются многих южно-африканских фашистов. Правительство назначило парламентскую комиссию для расследования обвинений.

ЗАСЕДАНИЕ СОВЕТА МИНИСТРОВ ИНОСТРАННЫХ ДЕЛ

ПАРИЖ, 14 мая. (ТАСС). Сегодня утром состоялось очередное заседание Совета министров иностранных дел.

Франко готовит расправу с Альваресом и Сапирайном

ПАРИЖ, 16 мая. (ТАСС). На состоявшейся здесь 14 мая пресс-конференции выступили аргентинские адвокаты Шмеркин и Хулио Гонсалес Ираманн, которым аргентинская лига прав человека поручила отправиться в Мадрид и обеспечить защиту антифашистских деятелей Альвареса и Сапирайна на предстоящем процессе. Несмотря на демарши, предпринятые перед посольством Франко в Аргентине и франкистским правительством, визы на в'езд этих адвокатов в Испанию не были получены, и после двухмесячного ожидания они выехали в Европу без этих виз.

Адвокатам не удалось получить сведений о том, что именно вменяется в вину испанским патриотам, и когда начнется процесс. В единственном письме, полученном женой Сапирайна от мужа, указывалось, что дело испанских патриотов передается военному трибуналу, что они не могут иметь гражданских защитников и что их «защитниками» назначены два франкистских офицера. Адвокаты надеются, что с помощью международного общественного мнения и печати они смогут получить возможность посетить тюрьму, в которой заключены два антифашиста, а также, что другие страны направят своих адвокатов для защиты подсудимых.

По имеющимся у адвокатов сведениям, чехословацкое правительство поручило эту миссию известному адвокату Эчеру.

По имеющимся сведениям, военный трибунал, который будет судить испанских патриотов, возглавляет небезызвестный Муньос Грандес, бывший командир «Голубой дивизии».

Демократические круги Голландии о разгуле реакции

ГААГА, 14 мая. (ТАСС). Демократические круги Голландии протестуют против разгула реакции, пользующейся поддержкой католической церкви. В газетах появились материалы, изобличающие связь католиков с гитлеровцами. Долгое время католический монастырь около Тильбурга скрывал в своих стенах руководителя «черного фронта» Арнольда Мейера. Недавно газеты сообщили о другом случае, происшедшем в католическом монастыре в Дрибергене. Один из голландских гитлеровцев Лифферс во время немецкой оккупации нажил имущество в несколько миллионов гульденов. Гаагская полиция решила арестовать Лифферса, но последний, воспользовавшись медлительностью полицейских органов, так же, как и Мейер скрылся, захватив с собой большое количество картин, награбленных в период оккупации. Когда полиция прибыла в Дрибергеен, чтобы арестовать Лифферса, представители католической партии заявили протест. Полиция произвела обыск и нашла в монастыре картины на сотни тысяч гульденов.

Большое возмущение печати вызывает поведение католической партии в ходе подготовки к выборам. Католическая партия выдвинула кандидатом в депутаты парламента небезызвестного Луиса Фрекен, который был во время войны членом «черного фронта» и вместе с Арнольдом Мейером готовил голландский легион для борьбы на стороне Германии против Советского Союза.

В ВЦСПС

Летний отдых школьников

Секретариат ВЦСПС предложил центральным, областным, фабрично-заводским и местным комитетам профсоюзов организовать этим летом, начиная с 1 июня, пионерские лагери и направить туда на отдых 1.997.400 школьников в возрасте от 7 до 14 лет; 300 тысяч человек должны быть посланы в лагери санаторного типа со сроком пребывания 40 дней, остальные — в лагери общего типа со сроком пребывания в 21 день.

Профсоюзным организациям предложено предоставлять путевки в первую очередь детям семей погибших воинов Красной Армии и инвалидов Отечественной войны.

Секретариат ВЦСПС поручил профсоюзным организациям привлечь к работе в пионерских лагерях квалифицированных педагогов, воспитателей, пионервожатых. Необходимо добиться, чтобы было оказано содействие и в строительстве, ремонте, оборудовании лагерей, обеспечении их транспортом и топливом. Наряду с существующими нормами снабжения должны быть выделены из подсобных хозяйств предприятий овощи, молоко, мясо и другие продукты для усиления питания детей.

По Кемерово

МОЛОДЕЖНЫЙ ЛЕКТОРИЙ У КОКСОХИМИКОВ

На коксохимзаводе организуется постоянно действующий научно-технический лекторий для рабочей молодежи завода.

Молодежный лекторий рассчитан на 350—400 человек. Чтение технических лекций по коксохимии будет сопровождаться демонстрированием научных кинофильмов на эту тему.

Активную помощь в организации лектория оказывает комсомольцам и рабочей молодежи главный инженер завода тов. Филиппов, который разрабатывает сейчас цикл научно-технических лекций и в ближайшее время, в день открытия лектория, выступает с чтением первой лекции.

ПРОЕКТ ГЕНЕРАЛЬНОГО ПЛАНА КЕМЕРОВО

Прибывшие в этом месяце из Москвы четыре специалиста государственного института по проектированию городов «Гипрогор» трудятся над составлением проекта генерального плана Кемерово.

Проект города будет ими закончен к октябрю текущего года.

ССУДЫ НА ИНДИВИДУАЛЬНОЕ СТРОИТЕЛЬСТВО

Горисполком разрешил коммунальному банку выдать долгосрочные денежные ссуды на строительство собственных жилых домов инвалидам Отечественной войны и демобилизованным воинам Красной Армии, проживающим в городе Кемерово.

Ссуды по 7 и 10 тысяч рублей получают П. Д. Родин, П. В. Гнетов, И. Е. Есин, Д. М. Сосолятин, А. И. Щеглов и Ф. С. Батурин.

Г. Кемерово. Питомник Зеленстроя. Садовод Д. Карпюк наблюдает за развитием плодовой почки. Фото И. Малышевского.

В ПИТОМНИКЕ ГОРЗЕЛЕНСТРОЯ

Большую работу по озеленению города проводит из года в год Кемеровский Горзеленстрой.

На обширной площади городского питомника выращиваются десятки тысяч саженцев деревьев и кустарников различных пород.

Нынешней весной для озеленения городских улиц, скверов и площадей питомник дал 8 тысяч саженцев деревьев и свыше 30 тысяч кустарников.

Кроме того, было продано из питомника трудящимся города для приусадебных участков 800 привитых яблонь, 2.000 кустов смородины, 1.000—крыжовника и 15 тысяч корней малины.

В апреле нынешнего года на площади в три гектара произведен посев разных пород кустарника. Опытные посевы кустарник пород «Аморфа», «Пузырник» и «Западная туя» Виноградо рассажено 8 тысяч корней тополя и 10 тысяч корней американского клена.

5 ТЫСЯЧ ГА ПОД ИНДИВИДУАЛЬНЫЕ ОГОРОДЫ

Около пяти тысяч гектаров земли в окрестностях Кемерово отведено нынешней весной под индивидуальные огороды трудящихся города.

Огородный сев—в разгаре. Тысячи рабочих и служащих за последние дни приступили к посадке картофеля и овощей.

1.700 рабочих и служащих ГРЭС получили 142 га земельных участков под огороды. Силами ГРЭС произведена вспашка земли на участках, в первую очередь, инвалидам Отечественной войны, семьям военнослужащих и демобилизованным из армии. Половина вспаханной земли уже засажена картофелем.

1.300 трудящихся завода «Карболит» получили под огороды 94 гектара земли и сейчас производят посадку.

НОВЫЙ ПОСЕЛОК НА ПРАВОБЕРЕЖЬЕ

Горисполком разрешил Кемпромжилстрою приступить к строительству благоустроенного поселка вдоль Андреевской улицы в районе шахты «Северная».

Под застройку нового поселка на правобережье отведено 26 тысяч квадратных метров усадебных участков.

159 НОВЫХ ДОМОВ ДЛЯ ТРУДЯЩИХСЯ

159 новых домов с общей жилой площадью 27.257 кв. метров под квартиры трудящимся будет построено и сдано в эксплоатацию к концу нынешнего года в Центральном, Рудничном и других районах Кемерово.

На строительство этих зданий затрачивается 16.650 тысяч рублей.

КИНО

„Пятнадцатилетний капитан“

Молодые зрители Кузбасса получили новую кинокартину, которая явно пришлась им по душе. Увлекательная фабула, живые образы действующих лиц дали возможность создать интересный приключенческий фильм.

«Пятнадцатилетний капитан» по одноименному роману Жюль Верна — принципиальная удача советской кинематографии. Очень хорошо, что в поисках сценария для юношеского фильма режиссер Д. Журавлев обратился именно к Верну.

Сила Жюль Верна не только в умении увлекательно построить сюжет, но и в том, что его книги всегда несут благородную мысль, они насыщены подлинной романтикой, они призывают читателю жажду познания мира, мечту о приключениях и подвигах, освященных стремлением к справедливости, к высокой цели.

Все это относится и к фильму «Пятнадцатилетний капитан». Понятно, почему не только подросток, но и взрослый человек с необычайным интересом встречает на экране знакомые с детства образы мужественного, самоотверженного юноши Дика, храброго «морского волка» капитана Гуля, благородного, доброго негра Геркулеса, смелой женщины миссис Уэлдон и других.

Чтобы убедиться в этом, достаточно побывать на любом сеансе. Как горят глаза у мальчишек, как завидуют они Дику Сенду, отважному юному моряку, и как ненавидят злобного пирата Негоро, заманивающего в свои сети пассажиров судна «Пилигрим»!

Зритель внимательно следит за исполнителями. И надо признать, что артисты успешно справляются со своими ролями, они создают знакомую атмосферу жюльверновского романа, заставляют нас напряженно следить за развитием событий.

Постановщику фильма Д. Журавлеву удалось подобрать интересный состав исполнителей. В роли капитана китобойного судна «Пилигрим» снимался заслуженный артист республики А. Хвыля. Роль работорговца Негоро исполняет заслуженный артист республики М. Астангов. Роль негра-великана играет актер Вейланд Родд, негритянку-няню — Коррети Арле-Тиц. Роль пятнадцатилетнего капитана — одаренный московский школьник Всеволод Ларионов.

Хроника спорта

С 15 мая в Кемерово, Сталинске, Анжеро-Судженске, Ленинске-Кузнецком и Белово начались кустовые соревнования по волейболу физкультурников школ ФЗО и ремесленных училищ области.

В кустовых соревнованиях примет участие 19 волейбольных команд.

Финал будет проведен 25 мая в городе Кемерово.

* * *

20 мая в Кемерово, Сталинске, Анжеро-Судженске, Ленинске-Кузнецком и Гурьевске начинаются кустовые отборочные соревнования по стрельбе из мелкокалиберной винтовки.

В соревнованиях будут участвовать более 100 учащихся школ ФЗО и ремесленных училищ Кузбасса.

Финал состоится 25 мая в Кемерово в тире «Динамо».

* * *

Спортивное общество «Трудовые резервы» с 20 мая проводит в г. Прокопьевске шестидневные областные соревнования на личное первенство по шахматам и шашкам.

В соревновании участвуют 32 лучших шахматиста и шашиста.

* * *

В Кемеровской детской спортивной школе начались занятия юных спортсменов в отделениях по легкой атлетике и баскетболу.

Занятия проводятся три раза в неделю под руководством мастера спорта СССР тов. Голофаст и преподавателя тов. Труфанова.

Ответственный редактор А. БАБАЯНЦ.

ТЕАТР им. Луначарского — 18 мая — «СТАКАН ВОДЫ».
Начало в 8 час. 30 мин. вечера.
Касса открыта с 3 ч. дня.
19 мая — спектакля нет.

Кинотеатр «МОСКВА» — 18 мая — КОНЦЕРТ
До и после концерта танцы.
Играет духовой оркестр под управлением Дрейцера.
Начало в 11 час. 30 мин. вечера.
Касса открыта с 3 часов дня.

Кинотеатр «МОСКВА» — 18 мая — демонстрируется новый звуковой художественный фильм
«ЗИГМУНД КОЛОСОВСКИЙ»
Сеансы: (Большой зал) 2, 3-40 5-20 ч.
(Малый зал) 11, 1, 3, 5, 7, 9, 11 час.

Учебный комбинат — производит набор на бухгалтерское и счетоводное отделения. Прием заявлений до 15 июня.
Адрес: 1 участок АТЗ, школа № 7.

ТОМСКИЙ ГОСУДАРСТВЕННЫЙ МЕДИЦИНСКИЙ ИНСТИТУТ ИМЕНИ В. М. МОЛОТОВА
производит набор студентов на 1 курс лечебного, санитарно-гигиенического, педиатрического, стоматологического и фармацевтического факультетов.
К экзаменам допускаются лица с законченным средним образованием или со средним медицинским образованием, при наличии трехлетнего производственного стажа.
Прием заявлений с 20 июня. Приемные экзамены по русскому языку и литературе, физике и химии с 1 августа по 20 августа. Начало занятий 1 сентября.
Студенты обеспечиваются стипендией, столовой и общежитием.
Плата за обучение 300 рублей в год. Пенсионеры, дети военнослужащих рядового и младшего комсостава, дети пенсионеров и их иждивенцы, освобождаются от платы за обучение.
К заявлению прилагаются документы: аттестат об окончании средней школы, автобиография, три фотокарточки, справка об отношении к воинской службе. Паспорт пред'является лично.
Заявления подавать по адресу: г. Томск, Московский тракт, 2, медицинский институт.
Дирекция.

ДАЛЬНЕВОСТОЧНЫЙ ПОЛИТЕХНИЧЕСКИЙ ИНСТИТУТ
Об'являет на 1946/47 учебный год прием студентов на 1 и старшие курсы на специальности:
кораблестроение, судовые паровые двигатели и установки, судовые двигатели внутреннего сгорания и установки, технология машиностроения, промышленное и гражданское строительство, разработка месторождений полезных ископаемых, геология и разведка месторождений полезных ископаемых, электростанции сети и системы, теплоэнергетика.
В институт принимаются лица, имеющие законченное среднее образование. Поступающие подвергаются приемным экзаменам: по русскому языку и литературе, математике, физике, химии и иностранному языку. Без экзаменов принимаются лица, окончившие среднюю школу в 1945 и 1946 годах с золотой и серебряной медалью, а также техникумы с отличными отметками по всем предметам, включенные в 5-й выпуск каждого техникума, поступающие по своей специальности.
Прием заявлений с 20 апреля до 1 августа 1946 г.
Заявления подаются с приложением: 1. подлинника аттестата об окончании среднего учебного заведения, 2. анкеты, 3. автобиографии, 4. 3 фотокарточек, 5. справки об отношении к воинской обязанности.
Приемные экзамены с 1 августа. Начало занятий 1 сентября 1946 года.
Успевающие обеспечиваются стипендией, иногородние обеспечиваются общежитием. При институте имеются: ОРС, столовая, магазин.
Адрес: Приморский край, г. Владивосток, Пушкинская, 10, приемная комиссия.

ТРЕБУЮТСЯ:
Тресту «Облкемеровоуголь» срочно на работу в аппарате и на периферии: главные и старшие бухгалтеры, заместители главных бухгалтеров, бухгалтеры-ревизоры.
Условия по соглашению. Справляться: гор. Кемерово, улица Ленина № 74, бывшая школа № 10, 4 этаж, телефон № 12-12.
Кемеровскому областному отделению «Союзпечать»: экспедиторы газеты «Кузбасс», старшие бухгалтеры, бухгалтеры-ревизоры, инспектор-контролер.
Обращаться по адресу: г. Кемерово, бывшее здание 10 школы, 4 этаж, «Союзпечать».

Кемеровские горный и строительный техникумы Министерства строительства топливных предприятий СССР об'являют набор студентов на 1946—47 учебный год на специальности:
По горному техникуму: разработка угольных месторождений, горная электромеханика, геология и разведка угольных месторождений, шахтное строительство, маркшейдерия.
По строительному техникуму: промышленное и гражданское строительство, водоснабжение и канализация, бухгалтерский учет.
В техникум принимаются лица, имеющие образование не ниже чем за 7 классов в возрасте от 14 до 30 лет.
Поступающие в техникум подвергаются приемным экзаменам по русскому языку, математике и Конституции СССР.
Принимаются без экзаменов: на 1-й курс окончившие в 1944—1945—1946 гг. 7 классов с оценкой 5, на II-й курс — 9 классов и на III-й курс — 10 классов.
Студенты техникума, не имеющие плохих оценок, обеспечиваются стипендией от 225 до 330 рублей.
Отличникам стипендия увеличивается на 25 процентов.
Студенты обеспечиваются рабочей карточкой и дополнительным питанием. Нуждающиеся обеспечиваются общежитием.
Студенты техникума освобождаются от призыва в РККА до окончания техникума.
Приемные испытания проводятся с 1 августа.
Заявления о поступлении подаются на имя директора лично или почтой по адресу: г. Кемерово, правый берег, горный техникум, с приложением следующих документов (подлинников): свидетельства об образовании, свидетельства о рождении, справки о состоянии здоровья, справки об отношении к воинской обязанности (для военнообязанных), автобиографии, 3 фотокарточек.
Дирекция.

Адрес редакции и издательства: г. Кемерово, ул. Сталина, № 74. Телефоны: ответственного редактора — 2-24; зам. редактора — 4-85; ответственного секретаря редакции — 2-53; отделов партийного и пропаганды — 8-63. промышленности и транспорта — 15-36; сельскохозяйственного 4-57; культурно-бытового — 2-37; отдела писем трудящихся — 17-12; директора типографии — 3-96; об'явлений 5-89, 14,21; отдела заказов издательства — 9-35.

ОГ06971. г. Кемерово, тип. изд-ва «Кузбасс». Тираж 60.000. Заказ № 268.