Пролетарии всех стран, соединяйтесь!

Кузбасс

Орган Кемеровского обкома и горкома ВКП(б) и областного совета депутатов трудящихся

№ 59 (5525) | 25 МАРТА 1945 г., воскресенье | Цена 20 к.

ПРИКАЗ

ВЕРХОВНОГО ГЛАВНОКОМАНДУЮЩЕГО

Командующему войсками 3-го Украинского фронта

Маршалу Советского Союза ТОЛБУХИНУ

Начальнику штаба фронта

Генерал-лейтенанту ИВАНОВУ

Войска 3-го УКРАИНСКОГО фронта, отразив атаки одиннадцати танковых дивизий немцев юго-западнее БУДАПЕШТА и измотав их в оборонительных боях, перешли потом в наступление, разгромили танковую группу немцев и продвинулись вперед на 70 километров на фронте протяжением более 100 километров

В ходе наступления наши войска овладели городами СЕКЕШФЕХЕРВАР, МОР, ЗИРЕЗ, ВЕСПРЕМ, ЭНЬИНГ, а также заняли более 350 других населенных пунктов.

Войска фронта в этих боях взяли в плен более 6.000 солдат и офицеров противника, уничтожили и захватили 745 танков и самоходных орудий, свыше 800 орудий и много другого вооружения и военного имущества.

В боях за овладение названными городами отличились войска генерал-полковника ТРОФИМЕНЕВА, генерал-лейтенанта ЗАХВАТАЕВА, генерал-полковника ГАГЕНА, генерал-лейтенанта ГАГЕНА, генерал-майора РОЖДЕСТВЕНСКОГО, генерал-майора ЧЕРЕВЯНКО, генерал-лейтенанта МИРОНОВА, генерал-майора БИРЮКОВА, генерал-майора КОЗАКА, генерал-лейтенанта ГОРЯЧЕВА, генерал-майора КОЛЬЧУГИНА, генерал-майора ЛАЗЬКО, генерал-майора ФИЛИППОВСКОГО, генерал-майора ЛАЗЬКО, генерал-майора АРТЮШЕНКО, полковника ЛАРИНА, генерал-майора ЛАРИНА, генерал-майора СЕРЕГИНА, генерал-майора ДЕНИСЕНКО, полковника ВИНДУШЕВА, генерал-майора ИВАНОВА, генерал-майора АФОНИНА, полковника МОШЛЯКА, генерал-майора МИХАЙЛОВА, генерал-майора КАРЛОВА, генерал-майора КОНЕВА, полковника ПИСКУНОВА, полковника БАТЛУКА, генерал-майора НЕКРАСОВА, генерал-майора ЛИЛЕНКОВА, генерал-майора ФРОЛОВА, полковника СЕРГЕЕВА, полковника ХОХЛОВА, генерал-майора КУЛИЖСКОГО, генерал-майора БУНЯШИНА, генерал-майора ВЕЛИЧКО, полковника ТЕРЕНТЬЕВА; артиллеристы генерал-полковника артиллерии НЕДЕЛИНА, генерал-лейтенанта артиллерии ВОЗНЮКА, генерал-майора артиллерии ЦИКАЛО, генерал-майора артиллерии БРЕЖНЕВА, генерал-майора артиллерии ЛЕБЕДЕВА, генерал-майора артиллерии ЛИВАНСКОГО, генерал-майора артиллерии ГУСЕВА, генерал-лейтенанта артиллерии НЕСТЕРУКА, генерал-майора артиллерии РАТОВА, генерал-майора артиллерии ВЕЛИКОЛЕПОВА, генерал-майора артиллерии БОБРОВНИКОВА, полковника ЩЕЛКО, полковника РОЩИЦКОГО, полковника МИЛЬКОВСКОГО, полковника ГОЦАКА, полковника КИЙ, полковника ШПЕКА, полковника ЛУПАНОВА, подполковника ЖИВУЦКОГО, подполковника НИЗКОВА, подполковника ЛЕОНОВА, майора МРУКАЛОВА, полковника ГУЩИНА; танкисты генерал-полковника танковых войск КРАВЧЕНКО, генерал-майора танковых войск ШТРОМБЕРГА, генерал-майора танковых войск САВЕЛЬЕВА, генерал-лейтенанта танковых войск ВОЛКОВА, генерал-майора ГОВОРУНЕНКО, генерал-лейтенанта танковых войск АХМАНОВА, генерал-лейтенанта РУССИЯНОВА, генерал-майора танковых войск ПАВЕЛКИНА, полковника СТЫЗИКА, полковника ОЧАРОВА, подполковника МИХНО, полковника ЖИЛИНА, полковника ОСТАПЕНКО, полковника ГРИБОВА, полковника ОБДАЛЕНКОВА, полковника САХАРОВА, полковника ИВАНОВА, полковника ЛУКЬЯНОВА; летчики генерал-полковника авиации СУДЕЦ, генерал-майора авиации КОРСАКОВА, генерал-лейтенанта ЗЛАТОЦВЕТОВА, генерал-лейтенанта авиации СЧЕТЧИКОВА, генерал-майора авиации ВИТРУКА, генерал-лейтенанта авиации ТОЛСТИКОВА, генерал-майора авиации ТИЩЕНКО, генерал-майора авиации БЕЛИЦКОГО, полковника СМИРНОВА, полковника ИВАНОВА, полковника ТЕРЕХОВА, полковника НЕДОСЕКИНА, полковника ДЕМЕНТЬЕВА, полковника УЛЬЯНОВСКОГО, подполковника ШАТИЛИНА; саперы генерал-полковника инженерных войск КОТЛЯРА, генерал-майора инженерных войск КИЯШКО, полковника ВОДОВАТОВА, полковника МАЛОВА, полковника ПОНИМАШ, полковника ЗАГРЕБИНА, полковника БАБУРИНА; связисты генерал-лейтенанта войск связи КОРОЛЕВА, полковника ШЕРВУДА, подполковника СУХИХ, полковника АГАФОНОВА, генерал-майора авиации МОРОЗОВА, полковника КОТКОВА.

В ознаменование одержанной победы соединения и части, наиболее отличившиеся в боях за овладение городами СЕКЕШФЕХЕРВАР, ВЕСПРЕМ и другими названными городами представить к награждению орденами.

Сегодня, 24 марта, в 21 час 30 минут столица нашей Родины МОСКВА от имени Родины салютует доблестным войскам 3-го УКРАИНСКОГО фронта, овладевшим поименованными городами, — двадцатью артиллерийскими залпами из двухсот двадцати четырех орудий.

За отличные боевые действия ОБ'ЯВЛЯЮ БЛАГОДАРНОСТЬ руководимым Вами войскам, участвовавшим в разгроме танковой группы немцев.

Вечная слава героям, павшим в боях за свободу и независимость нашей Родины!

Смерть немецким захватчикам!

Верховный Главнокомандующий
Маршал Советского Союза И. СТАЛИН.

24 марта 1945 года. № 306.

ПРИКАЗ

ВЕРХОВНОГО ГЛАВНОКОМАНДУЮЩЕГО

Командующему войсками 1-го Украинского фронта

Маршалу Советского Союза КОНЕВУ

Начальнику штаба фронта

Генералу армии СОКОЛОВСКОМУ

Войска 1-го УКРАИНСКОГО фронта, продолжая наступление, сегодня, 24 марта, овладели в Силезии западнее Одера городами: НЕЙССЕ и ЛЕОБШЮТЦ — сильными опорными пунктами обороны немцев.

В боях за овладение городами НЕЙССЕ и ЛЕОБШЮТЦ отличились войска генерал-полковника ГУСЕВА, генерал-лейтенанта КОРОВНИКОВА, генерал-полковника КУРОЧКИНА, генерал-лейтенанта БУХОВЕЦ, генерал-майора КОВАЛЬЧУКА, генерал-майора ГОНЧАРОВА, генерал-лейтенанта НОВОСЕЛЬСКОГО, генерал-майора ТРУБАЧЕВА, генерал-майора ШАРАБУРКО, полковника ЗИНОВЬЕВА, полковника ПЫПЫРЕВА, генерал-майора ГОВОРОВА, генерал-майора ЯСТРЕБОВА, полковника СУХАРЕВА, полковника ЕФИМЕНКО, генерал-майора ПОТАПЕНКО, полковника НИКАНОРОВА, полковника КУЧЕРЕНКО, полковника ПЕТРЕНКО, полковника КАЗАРИНОВА; танкисты генерал-полковника ЛЕЛЮШЕНКО, генерал-майора танковых войск УПМАНА, генерал-лейтенанта танковых войск БЕЛОВА, полковника КАРЕЦКОГО, генерал-лейтенанта танковых войск КОРЧАГИНА, генерал-майора танковых войск КУЗНЕЦОВА, подполковника КАРНЮШКИНА; артиллеристы генерал-лейтенанта артиллерии МИХАЛКИНА, генерал-майора артиллерии ДОРОФЕЕВА, генерал-майора артиллерии МЕНТЮКОВА, генерал-майора артиллерии КАБАТЧИКОВА, полковника КОЗУБЕНКО; летчики генерал-полковника авиации КРАСОВСКОГО, генерал-майора авиации ПРОНИНА, генерал-майора авиации АРХАНГЕЛЬСКОГО, генерал-лейтенанта авиации РЯЗАНОВА, генерал-майора авиации ГОРЛАЧЕНКО, генерал-лейтенанта авиации УТИНА, полковника НИКИШИНА, полковника МАЧИНА, полковника ЮЗЕЕВА; саперы полковника ГРОМЦЕВА, полковника БУЛАХОВА, полковника ПОЛУЭКТОВА; связисты генерал-майора войск связи ЯКОВЛЕВА, генерал-майора войск связи НЕСТЕРОВА, полковника ШЕЛАМЫТОВА, полковника ОСТРЕНКО.

В ознаменование одержанной победы соединения и части, наиболее отличившиеся в боях за овладение городами НЕЙССЕ и ЛЕОБШЮТЦ, представить к награждению орденами.

Сегодня, 24 марта, в 22 часа 30 минут столица нашей Родины МОСКВА от имени Родины салютует доблестным войскам 1-го УКРАИНСКОГО фронта, овладевшим названными городами, — двенадцатью артиллерийскими залпами из ста двадцати четырех орудий.

За отличные боевые действия ОБ'ЯВЛЯЮ БЛАГОДАРНОСТЬ руководимым Вами войскам, участвовавшим в боях за овладение городами НЕЙССЕ и ЛЕОБШЮТЦ.

Вечная слава героям, павшим в боях за свободу и независимость нашей Родины!

Смерть немецким захватчикам!

Верховный Главнокомандующий
Маршал Советского Союза И. СТАЛИН.

24 марта 1945 года. № 307.

Из оперативной сводки за 24 марта

В течение 24 марта на ДАНЦИГСКОМ направлении войска 2-го БЕЛОРУССКОГО фронта, продолжая наступление, овладели городом ПРАУСТ и заняли несколько населенных пунктов.

Войска 1-го УКРАИНСКОГО фронта, продолжая наступление, 24 марта овладели в Силезии западнее ОДЕРА городами НЕЙССЕ и ЛЕОБШЮТЦ — сильными опорными пунктами обороны немцев, а также заняли населенные пункты ГИСМОНСДОРФ, МИТЛЕР - НОЙЛАНД, ХАЙДАУ, ЛИНДЕВИЗЕ, ШНЕЛЛЕВАЛЬДЕ.

Войска 3-го УКРАИНСКОГО фронта, отразив атаки одиннадцати танковых дивизий немцев юго-западнее БУДАПЕШТА и измотав их в оборонительных боях, перешли потом в наступление, разгромили танковую группу немцев и продвинулись вперед на 70 километров на фронте протяжением более 100 километров.

В ходе наступления наши войска овладели городами СЕКЕШФЕХЕРВАР, МОР, ЗИРЕЗ, ВЕСПРЕМ, ЭНЬИНГ, а также заняли 850 других населенных пунктов.

Войска фронта в этих боях взяли в плен более 6.000 солдат и офицеров противника, уничтожили и захватили 745 танков и самоходных орудий, более 800 орудий и много другого вооружения и военного имущества. Противник потерял только убитыми более 70.000 солдат и офицеров.

В числе одиннадцати танковых дивизий противника разгромлены четыре танковых дивизии, входящие в состав 6-й танковой немецкой армии СС, переброшенной с Западного фронта.

За 23 марта на всех фронтах подбито и уничтожено 204 немецких танка и самоходных орудия. В воздушных боях и огнем зенитной артиллерии сбито 107 самолетов противника.

22 марта авиация Краснознаменного Балтийского флота нанесла удар по немецким транспортам в районе портов ДАНЦИГ, ГДЫНЯ и ПИЛЛАУ. В результате бомбардировки потоплены: в районе портов ДАНЦИГ и ГДЫНЯ — 6 немецких транспортов общим водоизмещением в 34.000 тонн и два сторожевых корабля, в порту ПИЛЛАУ — один транспорт водоизмещением в 3.000 тонн.

Быстрее завершить предпосевные работы, встретить сев во всеоружии—долг тружеников кузбасской деревни!

Готовить семена к севу!

Ход засыпки семенных фондов колхозами области вызывает серьезную тревогу. По десяти районам обеспеченность семенами зерновых культур не превышает и 75 процентов. Среди них такие крупные хлебопроизводящие районы, как Топкинский, Тяжинский, Чебулинский и Яшкинский.

Хуже всех обстоит дело в Анжеро-Судженском, Крапивинском и Юргинском районах, засывавших немногим более половины потребного количества семян зерновых. И все-таки в последнюю декаду прирост семенных фондов здесь был крайне неудовлетворительным. Изыскание семян на месте, колхозная взаимопомощь не организованы. Колхозы «Горняк» и «Красное знамя», Анжеро-Судженского района, не обеспечены семенами, руководители их надеются на государственную семенную ссуду, а райком партии и райисполком не пресекают эту вредную антигосударственную тенденцию.

Постановление Совнаркома СССР и ЦК ВКП(б) обязывает расширить посевы яровой пшеницы. Эта культура является одной из главных культур зерновых в колхозах Кузбасса. Поэтому засыпку семенной пшеницы нужно взять под особое наблюдение. Факты же говорят о том, что и нынче яровую пшеницу некоторые руководители колхозов приравнивают ко всем остальным. Руководители колхоза «8 с'езд советов» (Мариинский район), несмотря на отсутствие семян этой культуры, дали указание размолоть 20 центнеров семенной пшеницы на внутриколхозные нужды.

Как не замечают этого грубейшего нарушения постановления партии и правительства руководители Мариинского района?

Наступают теплые весенние дни. Надо усилить очистку семян, доведение их до посевных кондиций. Однако и в этом есть существенные недостатки. Многие районы не закончили очистку семян зерновых, ведут ее черепашьими темпами. В Юргинском районе из 6 сложных зерноочистительных машин «ВИМ» работают только две. Проскоковская МТС (агроном Черных), имеющая два «ВИМ'а», не очистила за зиму ни одного центнера семян.

Низка всхожесть семян зерновых в колхозах Гурьевского района. Руководители района недооценили подготовку семян, как важного фактора дальнейшего повышения урожайности. Семена влажны, и от этого теряют всхожесть. Райсемхоз смешал сортовую пшеницу со снегом, держит ее на подтоварнике. Разве можно мириться с подобными фактами?

Все силы на пополнение семенных фондов, на улучшение посевных качеств семян!

В боевой готовности

ТИСУЛЬ, 24 марта. (По телефону). Сельскохозяйственные комиссии сельсоветов приступили к проверке готовности колхозов к весне.

Проверка показывает хорошую подготовку передовых артелей. Колхоз «Красный май» (председатель тов. Бабкин) закончил ремонт инвентаря с хорошим качеством. Дефектов не обнаружено. Семена подработаны. Составлен план размещения посевов культур по предшественникам.

В боевой готовности встречает весну колхоз им. Ленина (председатель тов. Демьяненко). Семена очищены, доведены до высокой кондиции При проверке всхожесть оказалась 90—98 процентов. Организован заботливый уход за конем — ниже средней упитанности коней нет. Посев нынче будет проводиться строго по предшественникам.

Колхоз «Победитель» (председатель тов. Пичугин) полностью готов к выезду в поле. Однако предпосевные работы не прекращаются. Колхозники продолжают возить на поля навоз, приближаясь к выполнению плана вывозки удобрений на 400 процентов.

Больше местных удобрений

Колхозы Чебулинского района, выполнив план вывозки навоза на поля, продолжают возить его сверх плана. Только один Михайловский колхоз «Раздолье» (председатель тов. Кузнецов) заготовил на полях 8 тысяч возов перегноя.

Киселевские колхозы вывезли на поля 15 тысяч возов навоза и свыше 6 тысяч возов перегноя. Здесь график вывозки местных удобрений выполнили только колхозы «Огонек», «Красный борец», «Большевик». Сильно отстают колхозы Антоновского сельсовета (председатель тов. Мартышенко). Руководители их пытаются оправдать плохую работу недостатком лошадей, а крупный рогатый скот используют слабо. В транспорте ходит не более 9 голов крупного рогатого скота.

Март в колхозе

Последние дни марта. Едва забрезжил рассвет, как у амбаров, возле кузницы, в столярке и на конном дворе, в поле и на ферме — всюду закипела напряженная работа — идут энергичные приготовления к горячей поре сева...

Раньше всех начал работу в этот день старший кузнец Степан Иванович Погонин. Вот он стер со лба капли пота и вышел из кузницы подышать вольным воздухом. В прямых рядах отремонтированного инвентаря кузнец заметил человека...

Это был Иван Егорович Королев — сторож фермы, избранный два года тому назад инспектором по качеству ремонта. Придирчивым хозяйским глазом осматривал он каждую деталь — нет ли трещины, будет ли служить до конца посевной, не подведет ли в горячую пору.

— Поди, дефекты нашел? — спросил кузнец.

Инспектор по качеству ответил:

— Нет, не обнаружил. Хорошо сделано!

Старик Королев знает толк в инвентаре. Никогда ни одна мелочь не ускользала от его глаза. Но сейчас кузнецами он был особенно доволен. Весь инвентарь отремонтировали отлично. Бригадиры Прокопий Бабин и Александр Варенов, принимая инвентарь, тоже не могли нарадоваться.

— С таким инвентарем работать можно, — говорили они.

Много трудов вложили кузнецы в свою работу. Недоставало запасных частей. По предложению председателя колхоза, коммуниста Дмитрия Петровича Гончарова, тщательно был обшарен колхозный двор и все уголки хозяйственных служб. Были собраны и взяты на учет все мало-мальски пригодные детали.

В крепкой спайке с кузнецами работает плотник Прокопий Половинкин. Он аккуратно отремонтировал все телеги, сделал четыре новых и сдал в кузницу на окованье. Без задержки приготовил вожжевики для плугов и вальки. Старый Егорыч и здесь не обнаружил ни одной недоделанной мелочи.

Члену правления, кладовщику Александру Дмитриевичу Косову доверено большое дело — очистить и сохранить семена. Когда семенной материал был пропущен через клейтон и «ВИМ», а колхозный счетовод включил в сводку подработанные семена, Александр Дмитриевич случайно обнаружил в горсти зерна головню. Решили вторично пропустить семена через клейтон и «ВИМ», а затем перед севом сделать протравливание.

Много потрудились Анна Захарова, Евдокия Миронова, Степанида Житкова на очистке зерна. Они довели среднюю производительность «ВИМ'а» до 800 пудов в смену. Добротные, высококондиционные семена отсортированы и засыпаны в чистые, надежные амбары.

Семян в колхозе «Авангард» достаточно, и правление решило в этом году засеять 211 гектаров пшеницы и овса сверх плана.

Богатого урожая решили добиться в этом году авангардовцы. Звенья Степана Барышникова и Павла Смельцова, чтобы выполнить свое обязательство — собрать по 160 пудов хлеба с гектара, только в марте вывезли 3.500 возов навоза на истощенные земли. Собрали 30 центнеров куриного помета, 65 центнеров золы. На всей площади озимых провели снегозадержание.

... Вечерами в квартире председателя колхоза тов. Гончарова сходятся колхозные активисты. Здесь пахари Федор Горбунов и Николай Шарандин, звеньеводы, бригадиры. Они с большим вниманием слушают беседы Дмитрия Петровича о правильном возделывании почвы, изучают, как правильно хранить семена, умело применять удобрения, заботливо ухаживать за посевами.

В одной из таких бесед Дмитрий Петрович рассказал слушателям своего агрокружка о планах перехода на севооборот. Под севооборот будет занято 2.000 гектаров. Колхоз достает семена клевера и других трав. Будет распахано 70 га целинных и залежных земель. Эти земли будут засеваться исключительно пшеницей. 180 гектаров пшеницы и овса будут засеяны по парам.

* * *

В прошлом году колхоз «Авангард» сдал государству сверх плана 3.843 пуда хлеба, 12 тысяч пудов других продуктов сельского хозяйства, а также большое количество сырья для промышленности. В нынешнем году государство получит от «Авангарда» еще больше сельскохозяйственных продуктов и сырья.

В марте будут завершены все предпосевные работы и колхоз будет полностью готов к весенне-посевной кампании.

Д. ЮШИН.

Колхоз «Авангард», Гурьевского района.

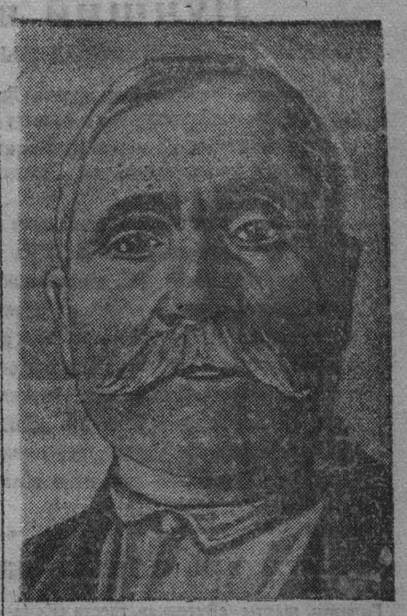

Участник областного совещания агрономов Н. М. Боев — звеньевой колхоза «Красный Октябрь», Чебулинского района, вырастивший на участке в 3 га по 36 центнеров яровой пшеницы.

Подготовил инвентарь—помоги соседу

В колхозах Кузедеевского, Куснецкого и Таштагольского районов закончен ремонт посевного инвентаря. Отстали эти районы только с ремонтом плугов. Чтобы ликвидировать отставание, колхозники прибегли к испытанному средству взаимопомощи, широко практиковавшейся в прошлом году. Колхозы, закончившие ремонт инвентаря выделяют отстающим соседям кузнецов с ремонтными инструментами или предоставляют в их распоряжение кузницы.

Организовано индивидуальное ученичество, которое даст возможность пополнить недостающие в колхозных кузницах ремонтные кадры.

* * *

Колхозы Юргинского района закончили ремонт плугов и культиваторов, завершается подготовка сеялок. Отремонтировано около 2,5 тысячи звеньев борон.

Шестая сессия Кемеровского областного совета депутатов трудящихся

Утром 24 марта продолжались прения по докладу тов. Гогосова. В прениях выступили: тов. Медведев — начальник УРС'а Кузнецкого металлургического комбината, тов. Шанторин — председатель Киселевского райисполкома, тов. Солодянкин — председатель Беловского райисполкома, тов. Патрушев — председатель Юргинского райисполкома, тов. Легчило — заместитель начальника облзо, тов. Каминский — директор Топкинской МТС, тов. Кондратков — председатель Мариинского райисполкома, тов. Шергин — председатель Ленинск-Кузнецкого райисполкома, тов. Кузнецов — председатель колхоза «Раздолье», Чебулинского района, тов. Рагозин — начальник плодоовощного управления облзо, тов. Сукач — председатель Тяжинского райисполкома, тов. Амброзюк — заместитель заведующего отделом подсобных хозяйств облисполкома, тов. Гулевич — председатель Барзасского райисполкома, тов. Хорьков — начальник отдела землеустройства облзо, тов. Рабовский — заведующий дорожным отделом.

С большой речью выступил секретарь обкома ВКП(б) тов. П. Ф. Ужев.

После заключительного слова тов. Гогосова сессия приступила к обсуждению второго вопроса повестки дня.

С докладом об улучшении жилищно-коммунального и культурно-бытового строительства в городах Кузбасса выступил заместитель председателя облисполкома тов. Пушкаренко.

На вечернем заседании сессии развернулись прения по докладу тов. Пушкаренко. Выступили: тов. Нефедов — председатель Осинниковского горисполкома, тов. Стебаков — председатель Рудничного райисполкома г. Кемерово, тов. Рымар — председатель Тайгинского горисполкома, тов. Зырянов — председатель Гурьевского горисполкома, тов. Морозов — председатель Киселевского горисполкома, тов. Тимошков — председатель Анжеро-Судженского горисполкома, тов. Гончаренко — председатель Кемеровского горисполкома, тов. Чистяков — заведующий облоно, тов. Корочкин — областной госсанинспектор, тов. Шунько — председатель Прокопьевского горисполкома, тов. Дворкин — заведующий облздравом, тов. Якушин — заведующий облкомхозом, тов. Кокунин — заместитель начальника управления по делам архитектуры, тов. Романов — управляющий коммунальным банком и тов. Гогосов — председатель облисполкома.

По обоим докладам сессия приняла развернутые решения.

СВОДКА

О ХОДЕ РЕМОНТА ТРАКТОРОВ В МТС ПО РАЙОНАМ КЕМЕРОВСКОЙ ОБЛАСТИ НА 20 МАРТА 1945 ГОДА

(Цифры показывают место, занимаемое районом в соревновании, и процент выполнения годового плана)

1.	Кузнецкий (секретарь райкома ВКП(б) т. Андреев, председатель райисполкома т. Левин)	100,0
2.	Кемеровский (тт. Росин, Молчанов)	100,0
3.	Куздеевский (тт. Петухов, Щекотов)	97,6
4.	Яшкинский (тт. Поручиков, Харламов)	96,3
5.	Киселевский (тт. Луковцев, Шанторин)	95,2
6.	Юргинский (тт. Громов, Патрушев)	94,0
7.	Топкинский (тт. Агафоненков, Сергеев)	93,9
8.	Тяжинский (тт. Кравченко, Сукач)	93,0
9.	Гурьевский (тт. Шуклин, Тогин)	92,7
10.	Прокопьевский (тт. Гречков, Газов)	92,3
11.	Тисульский (тт. Бурлаченко, Монастырев)	90,8
12.	Крапивинский (тт. Жахалов, Вьюнов)	85,9
13.	Титовский (тт. Коновалов, Папай)	82,2
14.	Анжеро-Судженский (тт. Дядищев, Никитин)	80,7
15.	Беловский (тт. Климович, Солодянкин)	78,9
16.	Мариинский (тт. Панасенко, Кондратков)	78,0
17.	Чебулинский (тт. Егоров, Васильев)	77,8
18.	Ижморский (тт. Михайлов, Коновалов)	75,2
19.	Ленинск-Кузнецкий (тт. Селивановский, Шергин)	71,6

* * *

Истекшая пятидневка в ремонте тракторов показала средний прирост 5 процентов. Успехами отмечена работа МТС — Прокопьевской, Ступишенской, Думайской, Трудармейской, Кулебакинской, завершивших годовой план ремонта.

Но более двух десятков МТС сорвали пятидневный график, не выпустили из мастерской ни одного трактора.

Особенно плохо проходит ремонт в Байкаимовской МТС (Ленинск-Кузнецкий район) и Тарасовской (Титовский район). За первую пятидневку марта байкаимовцы не подготовили ни одного трактора. По две машины дали они во второй и третьей пятидневке, а в четвертой — ни одной. Тарасовская МТС в первой пятидневке марта отремонтировала только два трактора, а в следующие 10 дней ремонт по существу прекратился — ни один трактор не вышел из мастерской за это время! И только к 20 марта из ремонта вышли 2 трактора.

Нарушение графиков ремонта, укоренившаяся штурмовщина в конце месяца, — вот стиль работы отстающих МТС. С этим нужно кончать!

От Советского Информбюро

Оперативная сводка за 23 марта

В течение 23 марта войска 3-го БЕЛОРУССКОГО фронта продолжали бои по уничтожению группы войск немцев на побережье залива ФРИШ-ГАФ в районе ХАЙЛИГЕНБАЙЛЬ. За 22 марта в этом районе войска фронта взяли в плен 1.600 немецких солдат и офицеров.

Войска 2-го БЕЛОРУССКОГО фронта, продолжая наступление на ДАНЦИГСКОМ направлении, овладели городом ЦОППОТ и вышли на побережье ДАНЦИГСКОЙ бухты между ГДЫНЕЙ и ДАНЦИГОМ, разрезав тем самым группировку немцев на две части, а также заняли населенные пункты АРТШАУ, ГРОСС БЕЛЬКАУ, ЛЕБЛАУ, ШЕФЕРАЙ, ШМИРАУ, МАРИЕНТАЛЬ, ШТАЙНФЛИЦ, ШТОЛЦЕНФЕЛЬД, ГРЕНЦФЛИС, КОЛИБКЕН. В боях за 22 марта войска фронта взяли в плен более 1.000 немецких солдат и офицеров.

В СИЛЕЗИИ, северо-западнее РАТИБОРА, наши войска, в результате наступательных боев, овладели городом ЕРНАУ и заняли населенные пункты ХЕЙДЕРСДОРФ, ЛИНДЕНДОРФ, ОППЕРСДОРФ, РИГЕРСДОРФ, ВАКЕНАУ, КРЕШЕНДОРФ, ШЛЕГЕНБЕРГ, БАДЕВИТЦ, НОЙДОРФ, ХОНДОРФ. За 22 марта войска 1-го УКРАИНСКОГО фронта взяли в плен 1.600 немецких солдат и офицеров.

За 22 марта на всех фронтах подбито и уничтожено 156 немецких танков. В воздушных боях и огнем зенитной артиллерии сбито 149 самолетов противника.

* * *

НАЛЕТ НАШЕЙ АВИАЦИИ НА ДАНЦИГ, МОРАВСКА ОСТРАВА И ПАПА

В ночь на 23 марта наши тяжелые бомбардировщики нанесли удары по железнодорожному узлу и порту ДАНЦИГ, железнодорожным узлам МОРАВСКА ОСТРАВА (в Чехословакии) и ПАПА (в Венгрии).

В результате бомбардировки на территории железнодорожного узла и в порту ДАНЦИГ возникло свыше 30 пожаров, сопровождавшихся взрывами большой силы.

На железнодорожном узле МОРАВСКА ОСТРАВА отмечены пожары и взрывы среди немецких воинских эшелонов.

На железнодорожном узле ПАПА прямым попаданием бомб в пакгаузы и склады горючего вызваны крупные пожары. К рассвету город и железнодорожный узел были окутаны сплошным черным дымом.

* * *

Войска 3-го Белорусского фронта продолжали бои по ликвидации группы немецких войск, прижатых к заливу Фриш-Гаф в районе города Хайлигенбайль. Противник отчаянно сопротивляется, но под ударами советских частей оставляет одну позицию за другой. В траншеях и на дорогах лежат тысячи вражеских трупов. За день боев уничтожено 32 немецких танка и самоходных орудия, 60 полевых орудий и несколько сот автомашин. Огнем нашей артиллерии в заливе Фриш-Гаф разбито 10 барж. Кроме того, 7 барж противника потоплены советскими летчиками.

Пленные сообщают, что по приказу немецкого командования за последние дни расстреляно большое количество солдат за самовольное оставление позиций и попытки сдаться в плен. Тем не менее число вражеских солдат и офицеров, добровольно сдающихся в плен, продолжает увеличиваться. На одном участке на сторону Красной Армии перешла большая группа артиллеристов 150 немецкого артиллерийского полка. Пленные сдали советским войскам несколько орудий.

* * *

На Данцигском направлении наши войска продолжали наступление. Советские пехотинцы и артиллеристы, при активной поддержке авиации, взламывают укрепления данцигско-гдынского внешнего оборонительного обвода. Ожесточенные бои происходили сегодня северо-западнее Данцига. Немцы, опираясь на мощную полосу обороны, оказывали яростное сопротивление. Они стремились во что бы то ни стало не допустить наши войска к побережью Данцигской бухты. В течение дня было отбито 10 контратак пехоты и танков противника, поддержанных сильным огнем корабельной и береговой артиллерии. Наши пехотинцы и танкисты стремительным ударом преодолели несколько линий траншей, а также противотанковые рвы и прорвались к побережью Данцигской бухты. Таким образом, прибрежные железная и шоссейная дороги Данциг—Гдыня перерезаны советскими войсками, а вражеская группа войск расчленена на две изолированные друг от друга части. Затем наши войска нанесли удар в южном направлении и ворвались на северную окраину города Цоппот. Другие наши части, сломив сопротивление немцев, подошли к городу с запада. В результате ожесточенных уличных боев, немецкий гарнизон был разгромлен и город Цоппот очищен от противника. Цоппот — важный опорный пункт обороны немцев на побережье Данцигской бухты — расположен в 5 километрах к северу от Данцига.

В ходе боев противник несет тяжелые потери. В течение дня наши войска уничтожили более 4 тысяч немецких солдат и офицеров. На дорогах и в населенных пунктах валяется много разбитых орудий, минометов, пулеметов и другого вооружения противника.

В Данцигской бухте находится значительное число транспортов, барж и других немецких судов. Советские летчики потопили 3 корабля, катер и взорвали большой транспорт. Отмечены прямые попадания бомб в другие суда противника. В воздушных боях и огнем зенитной артиллерии сбит 31 немецкий самолет.

* * *

В Силезии, северо-западнее города Ратибор, наши войска, преодолев сопротивление немцев, заняли узел шоссейных дорог Вакенау. Другие наши части овладели населенным пунктом Крешендорф, расположенным у границы Германии с Чехословакией. Ударами советских пехотинцев и танкистов противник выбит из города Ернау — узла трех железных и нескольких шоссейных дорог. В бою за Ернау Н-ская гвардейская танковая часть разгромила до батальона гитлеровцев. Танкисты взяли в плен более 100 эсэсовцев. Взвод автоматчиков лейтенанта Карпова стремительно ворвался в траншею противника и уничтожил несколько десятков гитлеровцев. На подступах к одному селению наша пехота попала под сильный пулеметный огонь и была вынуждена залечь. Гвардии сержант Дорошенко скрытно подобрался к немецкому пулемету и гранатами уничтожил его вместе с расчетом. Наши бойцы поднялись в атаку и выбили противника из населенного пункта.

* * *

Сегодня днем наша авиация бомбардировала войска противника в городе Бреслау. В результате бомбардировки возникли пожары и произошло 9 сильных взрывов.

На подступах к Бреслау огнем нашей зенитной артиллерии сбито 7 немецких транспортных самолетов.

Соревнование за досрочное выполнение квартального плана

Лучший в Кемерово

АЗОТНО-ТУКОВЫЙ ЗАВОД ВЫПОЛНИЛ КВАРТАЛЬНЫЙ ПЛАН

Коллектив Кемеровского ордена Ленина азотно-тукового завода 24 марта досрочно завершил программу первого квартала.

Раньше других на заводе выполнил план цех тов. Квиткова. Высоких показателей добилась смена тов. Евсеенко. Намного снизила потери сырья аппаратчица Кадошникова.

25 марта заканчивают план цехи тт. Голубова и Федорова.

Цех тов. Голубова резко сократил потери сырья и электроэнергии.

Железнодорожный цех, завоевавший в феврале первенство во Всесоюзном соревновании, в марте уменьшил простои вагонов на 15 минут.

Коллектив завода с начала года сэкономил 5 миллионов киловатт-часов электроэнергии, 3.500 тонн пара и около 4 миллионов кубометров коксового газа. Производительность труда выросла на 2 проц., себестоимость продукции за два месяца снизилась на 2,6 проц.

Завод выполняет график подготовки к работе в летних условиях.

До конца квартала коллектив обязался выдать сверхплановой продукции на 2 миллиона рублей.

В борьбе за первенство

Горняки шахты «Бутовка», треста «Кемеровоуголь», подписав годовой отчет, увеличили свои обязательства в пять раз.

Трудовой под'ем охватил всех шахтеров. Навалоотбойщики Быков, Запецкий, Борзов и Федоров предложили новый способ химико-взрывной отбойки угля. Применение этого метода помогло повысить производительность труда навалоотбойщиков на 50 процентов и сократить число породоотборщиков на 30 процентов.

По предложению забойщиков Широнова, Ермакова и Толкачева механизирована проходка уклонов. На откатке угля установлены качающиеся конвейеры. Уходы уклонов увеличились в 2—3 раза.

Тт. Стеблецов, Давыдков и Кузнецов предложили централизовать и механизировать доставку леса на участки. Установлена мощная лебедка, организована единая бригада лесодоставщиков. Это ликвидировало перебои в доставке леса в лавы и забои и на 20 процентов сократило штат лесодоставщиков.

Забойщики Широков, Корниенко, Халиков и другие вырабатывают по 2—3 месячных нормы. Смены горных мастеров Кутенко, Некрасова, Давыдковой и других ежедневно перевыполняют задания, выдавая сверхплановый уголь.

Комсомольцы и молодежь оказали шахте немалую помощь. С начала года молодежь шахты добыла в свободное время около 1.000 тонн угля.

Горняки шахты к слету угольщиков стремятся завоевать первенство на руднике. Мартовское обязательство выполнено еще в первую декаду. Оно будет перекрыто в два с половиной раза.

23 марта шахта досрочно завершила квартальный план угледобычи.

И. ХАРИТОНОВ,
начальник шахты «Бутовка», треста «Кемеровоуголь».

Квартальный план—досрочно

СТАЛИНСК, 24 марта. (Корр. «Кузбасса»). Сортопрокатный цех Кузнецкого комбината (начальник т. Эпштейн, секретарь партбюро т. Мордасов, председатель цехкома т. Недвельский) открыл счет цехов, досрочно закончивших план первого квартала. 22 марта, на 9 суток раньше срока, станы «450» и «360» завершили квартальную программу. Коллектив цеха на 5 суток раньше срока выполнил обязательство, взятое при подписании годового отчета товарищу Сталину.

Прокатчики цеха обязались дать в оставшиеся дни месяца более 1.000 тонн высококачественного проката дополнительно.

Мастер своего дела

Яков Филиппович Семенов десять лет работает слесарем на Кемеровском коксохимическом заводе. Ремонтируя сложнейшие машины — центробежные насосы, электроэксгаустеры, редукторы, — за все время он не допустил ни одного случая брака.

Секрет его успеха — в точности работы. Яков Филиппович 9 лет назад залил и установил на турбоэксгаустере подшипники, которые не заменялись до сих пор. Таких примеров в работе знатного слесаря немало.

В каждом деле Семенов применяет рационализацию, стремясь усовершенствовать машины, сократить их ремонты.

На регуляторах и автоматах безопасности турбин он урезал заводские пружины, выкинул ненужные подношенные шайбы, и механизмы стали работать нормально. Ремонтируя паровые машины, изготовил специальное приспособление для расточки уплотняющих колец сальников. По его предложению сменены шаровые клапаны на ребристых насосах. Время на их ремонт сократилось, насосы работают лучше прежнего.

В феврале нынешнего года Якову Филипповичу поручили, впервые проводимую на заводе, ревизию одного из турбоэксгаустеров. Трудностей было много. Но мастерство опытного слесаря и на этот раз одержало верх: ревизия закончена успешно.

Яков Филиппович награжден орденом «Знак почета». Немало его учеников с первых дней войны на фронте. Странно, что сейчас к нему не прикрепляют молодых ремонтников, которым бы Семенов мог передавать свой богатый опыт.

В. АВДЕЕВ.

ДНЕВНИК СОРЕВНОВАНИЯ

ЮРГА, 23 марта. (По телефону). Молодежь завода, где комсоргом ЦК ВЛКСМ тов. Капутина, встала на стахановскую вахту. Кузнецы Черкашин, Маршируев, Иванов и фрезеровщик Кожин перекрыли задание в пять раз. По 4 нормы дали токари Кугкевич, Обухов, Смирнов и Ермолаев.

ТАЙГА, 23 марта. (По телефону). Коллектив вагонного депо соревнуется за право участия в слете дорожников.

Бригада ремонтников в составе тт. Долженко, Серых и Баканова заменяет 17 человек, бригада мастера Павлова (три слесаря) ежедневно осматривает по 7 вагонов, заменяя 14 человек.

Кинопередвижку— в колхозы

Кемеровская область имеет обширную сеть киноустановок. В городах Кузбасса свыше 50 кинотеатров ежедневно раскрывают свои двери перед сотнями тысяч зрителей.

Но если задача кинообслуживания городского населения более или менее разрешается, то на селе, где, главным образом, работают кинопередвижки, еще нет настоящего порядка.

Районные отделы кинофикации, созданные в каждом административном центре, работают из рук вон плохо. Бесплановость, отсутствие твердой производственной дисциплины среди киномехаников являются основной причиной плохого кинообслуживания сельского населения.

Некоторые районные партийные организации не хотят понять, что кино—важнейшее средство политического воспитания трудящихся, не считают своей обязанностью руководить отделами кинофикации и не контролируют работу сельских кинопередвижек.

Совершенно нетерпимо положение, когда сельские кинопередвижки работают 10—12 дней в месяц, а остальное время простаивают. В таких районах, как, например, Мысковский, Чебулинский и Ижморский, имеются вполне исправные кинопередвижки, но они подолгу стоят без употребления.

Есть много фактов, говорящих о пренебрежительном отношении к использованию кино для массово-политической работы на селе. В Мысковском райцентре при наличии полного комплекта звуковой аппаратуры и электростанции, колхозники не видели кино на протяжении всей зимы только потому, что клуб не был своевременно отремонтирован и не отапливался. В племсовхозе Юргинского района, по вине бездельников из районного отдела кинофикации, звуковая кинопередвижка бездействовала полгода.

Скоро колхозное крестьянство приступит к весеннему севу. Успех сельскохозяйственных работ в значительной степени будет обеспечен массово-политической работой на селе.

Можно перед демонстрацией фильма сделать доклад, рассказать о героических победах Красной Армии, о героях односельчанах, о том, как наши колхозники, рабочие МТС и совхозов самоотверженно трудятся для фронта, бесперебойно снабжают Красную Армию хлебом и продовольствием, можно в конце сеанса выпустить световую газету на пленке, отметить в ней передовых колхозников, отлично работающих на поле, назвать фамилии отстающих.

Районные партийные организации должны взять под контроль работу каждой передвижки. Следует завести такой порядок, чтобы киномеханик перед поездкой в колхозы обязательно заходил в райком за советом и заданием.

Необходимо обратить также внимание и на бытовые нужды киномехаников; многие кинопередвижки бездействовали в зимнее время только потому, что киномеханики не имели теплой одежды и валенок. В Мысковском районе киномеханик тов. Яковлева, не имея валенок, не могла обслуживать район в течение всей зимы. Факт этот был известен райисполкому и райкому ВКП(б). Однако он никого не встревожил.

Областное управление кинофикации проводит ряд мероприятий, которые безусловно будут содействовать дальнейшему улучшению работы сельской киносети.

Киноремонтная мастерская переключилась на ремонт аппаратуры для сельских киноустановок. Организованы месячные курсы по подготовке киномехаников немого кино. В апреле будет проведено областное совещание начальников районных отделов и пятидневный семинар с киномеханиками сельских передвижек.

60 кинопередвижек, 30 сельских кинотеатров будут работать в районах области во время весеннего сева. Районным отделам кинофикации дано указание проверить техническое состояние каждого аппарата, обеспечить своевременный ремонт.

Широко используя кино, мы добьемся серьезного улучшения политической и культурно-массовой работы среди сельского населения.

А. АРТЕМЬЕВ,
начальник областного управления кинофикации.

Военные действия в Западной Европе

ЛОНДОН, 23 марта. (ТАСС) В сообщении штаба верховного командования экспедиционных сил союзников говорится, что войска союзников продолжали сжимать германский плацдарм на западном берегу Рейна. Союзники контролируют западный берег Рейна от Кобленца до Людвигсхафена, хотя они вышли к реке не во всех пунктах на протяжении этого участка. Танковые части союзников находятся в 8 километрах северо-западнее и в 11 километрах западнее Шпейера. Восточнее Нейштадта союзники встречают довольно сильное сопротивление. В остальных секторах линии Зигфрида немцы упорно сопротивляются, однако союзники прорвали укрепления еще в нескольких пунктах.

В районе своего Ремангенского плацдарма союзники очистили еще несколько населенных пунктов и продвигаются южнее Хоннефа, встречая умеренное сопротивление.

НЬЮ-ЙОРК, 23 марта. (ТАСС). Агентство Ассошиэйтед Пресс сообщает, что части 3 армии очистили от противника Майнц и захватили 3 тысячи пленных.

ЛОНДОН, 24 марта. (ТАСС). В сообщении штаба верховного командования экспедиционных сил союзников говорится, что войска союзников создали новое предмостное укрепление на Рейне, южнее их предмостного укрепления у Ремагена. Союзники форсировали Рейн на этом участке 23 марта в 22 часа без предварительной воздушной или артиллерийской подготовки.

Войска союзников продолжают уничтожать остающиеся очаги сопротивления немцев в Саарской области. Ликвидируется также очаг сопротивления немецких войск между Кобленцом и Людвигсхафеном в 8 милях к северу от Вормса.

Войска союзников прорвали оставшиеся оборонительные сооружения линии Зигфрида еще на одном участке и быстро ликвидируют последние части немцев вдоль эльзасской границы возле Рейна.

Как передает агентство Рейтер, части 3 американской армии заняли Шпейер, примерно в 13 км к югу от Людвигсхафена и город Ландау, находящийся на пути отхода немцев из «мешка» между участками 3 и 7 армией союзников.

Декларация румынского правительства

БУХАРЕСТ, 22 марта. (ТАСС). Опубликована декларация правительства о принятии закона об аграрной реформе. В декларации говорится:

На заседании от 20 марта 1945 г. правительство страны одобрило закон об аграрной реформе.

После первого акта великого национального значения — воссоединения Северной Трансильвании в границах страны — правительство демократической концентрации осуществляет и второй исторический акт: наделение крестьян землей.

Таким образом, новая великая страница вписывается в жизнь румынского народа. Правительство страны, узаконивая аграрную реформу, постановило в полной солидарности удовлетворить, таким образом, одно из самых горячих стремлений нашего крестьянства — право быть хозяином над землей, которую оно обрабатывает. Благодаря аграрной реформе индивидуальное крестьянское хозяйство укрепляется: мелкое и среднее крестьянское хозяйство вступает на путь процветания.

Мобилизация живой силы крестьянства и силы всего румынского народа будет иметь своим результатом открытие новых и широких жизненных путей для нашего крестьянства. Получат землю крестьяне, не имеющие земли, либо малоземельные. Учитывая, понятно, в первую очередь крестьян, одетых в солдатскую одежду, которые сражаются против гитлеровской Германии. Благодаря аграрной реформе, не только крестьянство, но и весь румынский народ вступает на новый путь. Это — путь благосостояния плодотворного труда и счастливого будущего свободной и демократической Румынии.

Правительство, об'являя сегодня стране, что аграрная реформа приняла окончательную форму закона с высочайшим утверждением его величеством королем Михаем I, одновременно заявляет о том, что она немедленно будет применена на практике в рамках закона. В начале нынешней весны крестьяне будут обрабатывать свои собственные поля.

ДЕЙСТВИЯ АВИАЦИИ СОЮЗНИКОВ

ЛОНДОН, 23 марта. (ТАСС). Как передает агентство Рейтер, во второй половине дня 22 марта крупные соединения английских бомбардировщиков совершили налет на Германию. Совершен концентрированный налет на Бохольт, Дорстен и Дюльмен. Кроме того, бомбардированы железнодорожные пути противника и промышленный город Хильдесхейм, в 20 милях к юго-востоку от Ганновера.

ЛОНДОН, 23 марта. (ТАСС). Как передает агентство Рейтер, в ночь на 23 марта английские самолеты «Москито» подвергли в 31 раз подряд бомбардировке Берлин.

ЛОНДОН, 24 марта. (ТАСС). Агентство Рейтер передает, что 23 марта свыше 1.250 американских тяжелых бомбардировщиков в сопровождении более 350 истребителей совершили налет на 11 железнодорожных депо в Рурской области и близ нее.

По сообщению английского министерства авиации, бомбардировщики «Ланкастер», снабженные новыми 10-тонными и другими тяжелыми бомбами, совершили налет на железнодорожный мост в Бремене.

Уловки гитлеровцев

ЖИВЫЕ «ПОКОЙНИКИ» В ГЕРМАНИИ

ЛОНДОН, 24 марта. (ТАСС). Газета «Дейли экспресс» сообщает о новой уловке гитлеровцев: они исчезают, как якобы умершие. Полковник войск СС Олаф Фикет поместил в немецких газетах свой некролог, но четыре недели спустя его видели, разгуливающим по главным улицам Барселоны под именем Вильгельма Клейнерта. Начальник штаба гитлеровской молодежи Гельмут Меккель, как сообщают, «явился жертвой роковозо несчастного случая», но после этого его видели с главарем испанских студентов-фашистов Альваресом Серрано. Помощнику Лея некоему Роберту Лейтнеру устроили пышные похороны за счет государства 26 января. На похоронах присутствовали важные нацистские сановники и военные чины. Известно, однако, что Лейтнер жив и действует в Германии под именем Георга Ханауэра. Об эсэсовских главарях Карле Дуфайс, Гансе Штейдеманн и Эристе Фрик также было сообщено, что они «умерли» в Германии, но теперь известно, что они живут под вымышленными именами в Буэнос-Айресе (Аргентина).

У Данцигской бухты

В Поморье наступила, наконец, настоящая весна. Теплые морские ветры с Балтики и солнце растопили снега, лощины наполнились водой и превратились в глубокие озера. Уровень рек подымается с каждым часом все выше и выше. Здесь, у моря, где в низинах текут десятки рек и речушек с болотистыми поймами и обширные пространства иссечены ирригационными каналами, весна принесла нашим наступающим частям ряд добавочных трудностей.

Лесные дороги развезло. Хваленые немецкие грунтовики набухли, вспучились. Грязь стоит повсюду невылазная и очень часто на узком шоссе в этом вязком месиве двум встречным машинам невозможно разойтись. Но войска продолжают наступать. Им нужны снаряды и хлеб, нужны патроны и мясо. Герои - шоферы творят в эти дни на приморских дорогах подлинные чудеса. День и ночь в лесах тянутся грузовики и обозы. Фронт получает все, фронт ни в чем не чувствует недостатка.

Ожесточение боев у Данцигской бухты нарастает все больше и больше. За один день гитлеровцы 61 раз контратаковали наши войска. В этих контратаках участвовало до 6 пехотных полков и 140 танков. Но все контратаки провалились. Немцы делают все, чтобы отсрочить час своей неминуемой гибели. Горы вражеских трупов, нагромождения разбитых и сожженных танков преграждают нашим частям дорогу к портам, где сейчас происходит вавилонское столпотворение. Летчики, пролетавшие над Данцигом и Гдыней, рассказывают, что улицы этих городов забиты тысячами автомобилей.

Чем ближе к побережью бухты, тем сильнее чувствуется бурное дыхание моря. В лицо бьет сильный ветер. Гулко и тяжело, через равные промежутки времени, с Балтики бьют орудия береговой и корабельной артиллерии. На гдынском и данцигском рейдах стоят германские военные корабли, вокруг них снуют десятки сторожевиков и торпедных катеров. Вход в бухту и к военно-морским базам охраняют подводные лодки. Пленные из состава данцигского гарнизона заявляют, что несколько самых крупных подводных лодок стоят наготове, чтобы принять на свой борт в последнюю минуту высшее командование.

Мы едем к селению, расположенному у самых предместий Гдыни. Навстречу по весенней грязи идет колонна пленных. Она растянулась на целый километр. В толпе одетых в зеленые мундиры и шинели немецких солдат и фольксштурмовцев, обреченных в штатские костюмы, мы увидели черные куртки и флотские бескозырки немецких моряков. Это были первые пленные из наспех сколоченных и уже разгромленных сборных морских команд и батальонов морской пехоты. В толпе уныло шагали взятые в плен солдаты данцигского и гдынского гарнизонов. Они сообщают, что на-днях всем немецким войскам, сражающимся у Данцигской бухты, был об'явлен приказ командующего 2 немецкой армией генерал-полковника Вейса держаться до последнего солдата. По приказу ставки каждый солдат вторично принес присягу «на верность фюреру». Германское командование вынуждено было предпринять этот шаг ввиду массового упадка духа в войсках, прекрасно сознающих всю безвыходность создавшегося положения.

Орудия наших батарей гремят под Данцигом и Гдыней день и ночь. Они прогрызают внешний обвод данцигско-гдынского укрепленного района. Метр за метром отвоевывают у врага наши воины подступы к Балтийским портам. Все теснее затягивается петля вокруг прижатых к побережью бухты германских дивизий.

Сегодня, развивая наступление, наши войска вышли на побережье Данцигской бухты между городами Гдыня и Данциг, заняли город Цоппот, разрезав тем самым гдынско-данцигскую группировку противника на две части.

И. ДЕНИСОВ.

2-й БЕЛОРУССКИЙ ФРОНТ.
23 марта. (Спец. корр. ТАСС).

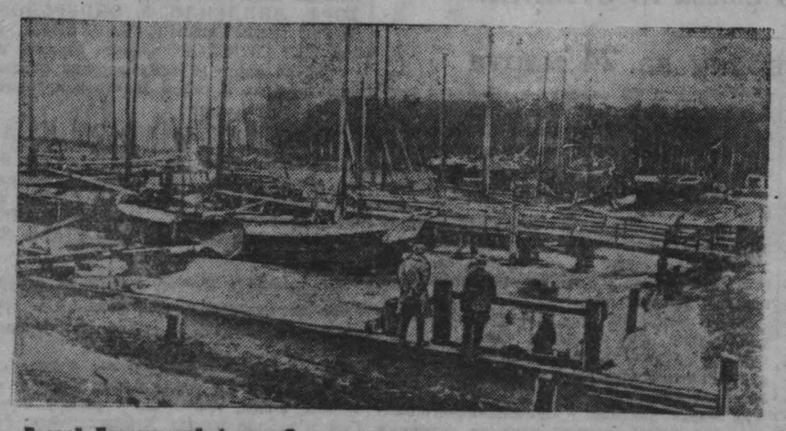

Второй Белорусский фронт. Суда противника, захваченные нашими войсками в одной из гаваней Данцигской бухты.

(Фотохроника ТАСС).

Валентина Леонидовна Серге[illegible] ректор и учитель средней школ[illegible] Сталинска, награжденная орден[illegible] почета».

Фото А. Фатеева.

По Кузбассу

ОТКРЫЛАСЬ ОБЛАСТНАЯ ПАРТИЙНАЯ ШКОЛА

Начала свою работу областная партийная школа при Кемеровском обкоме ВКП(б), организованная по решению ЦК ВКП(б), на базе шестимесячных партийных курсов.

На открытии школы секретарь Кемеровского обкома партии тов. Вторушин рассказал учащимся о целях и задачах школы. В первые дни работы школы были прочитаны лекции по истории ВКП(б), экономической географии, политэкономии, а также о великой отечественной войне.

Перед слушателями открылись возможности серьезного изучения основ марксизма-ленинизма. Они широко используют первоисточники и подсобную литературу, предоставляемые в их распоряжение школьной библиотекой.

ХУДОЖЕСТВЕННАЯ САМОДЕЯТЕЛЬНОСТЬ СТРОИТЕЛЕЙ

Русские, украинцы, грузины и молдаване, казахи и узбеки — каждый день посещают клуб строителей г. Сталинска. Здесь идет деятельная подготовка к олимпиаде хоров и певцов.

На районный смотр клуб строителей представил пять хоровых коллективов и 14 солистов. Среди них казахи — Джармагомбетов, Сырсынбаев, Асанинов, — исполнявшие песни на своем родном языке в сопровождении домры, камешники узбеки Рустанов, Джуманязов, Мамышев, молдаванин Гувер и другие.

Жюри высоко оценило художественную самодеятельность треста «Сталинскпромстрой» и присудило ей первое место в районе, вторично передав переходящее красное знамя Орджоникидзевского райкома ВКП(б).

Сейчас строители готовятся к областному смотру. Все хоровые коллективы слиты в единый, мощный, многоголосный ансамбль, насчитывающий 80 человек. В репертуаре ансамбля особенно выделяется песня отечественной войны — «Да здравствует наша держава» — Александрова, «Песня о Днепре» — Фрадкина, русская народная песня «Лапти» и хор «Девицы, красавицы» из оперы «Евгений Онегин».

Е. ЛИТВИНОВА,
председатель правления клуба.

Нам пишут

Изучайте свой край

Преподаватель географии, опытный краевед, Николай Иванович Гумилевский, многие годы работает с учащимися города Прокопьевска над изучением родного края.

Во время экскурсий и походов, под руководством тов. Гумилевского, школьники знакомятся с местными природными богатствами, учитывают и изучают исторические и археологические памятники, учатся ориентироваться на местности по карте и компасу.

Тов. Гумилевский бережно хранит интереснейшую археологическую коллекцию, собранную в открытых им стоянках человека каменного века.

К сожалению, в своей работе тов. Гумилевский не находит никакой поддержки со стороны местных организаций, в том числе и гороно. Более того: не так давно тов. Гумилевский организовал краеведческую выставку при детской технической станции, где, по вине директора станции тов. Хорошевской, большая часть экспонатов погибла.

Облоно должен помочь тов. Гумилевскому в его работе: его опыт следует распространить, сделав его достоянием всех школ области.

П. ЧЕРКАСОВ,
директор областной экскурсионно-туристской станции.

Ответственный редактор
А. БАБАЯНЦ.

ТЕАТР им. Луначарского — 26, 27, 28, 29, 30, 31 марта — премьера «День чудесных обманов» (Дуэнья). Начало в 8 ч. 30 м. вечера.

Кинотеатр «МОСКВА» — 25 марта — звуковой художественный фильм «Подкидыш». Сеансы: 25 марта 3, 5 час. 26 марта: 2, 3—40, 5—20.

ГОСЦИРК — Сегодня новая программа в трех отделениях при участии вновь прибывшего коллектива артистов цирка под художественным руководством П. П. Дрыгина. Премьера — парад-пролог. Участвует весь творческий коллектив. Начало в 9 часов вечера. Касса открыта с 12 часов дня.

В воскресенье три больших представления. Начало в 1, 5 и 9 часов вечера.

Областной конторе госбанка требуются для курсантов сроком на два месяца комнаты. Оплата по соглашению. Обращаться: ул. им. Кирова, № 2, тел. 5-34. Отдел кадров.

Международный обзор

Не успели отзвучать салюты в честь войск маршалов Жукова и Рокоссовского, окруживших крупные вражеские силы в Северной Померании, в районе Данцига и Гдыни, как последовал салют войскам маршала Василевского, овладевшим городом Браунсберг, сильным опорным пунктом немцев на побережье залива Фриш-Гаф. Новый сокрушительный удар по германской армии нанесли войска маршала Конева, захватившие 15 тысяч пленных и овладевшие такими важными стратегическими пунктами, как Нойштадт, Козель и другие. Одновременно на западе войска союзников прорвали линию Зигфрида в районе Цвейбрюккена. Части 3 американской армии вступили в важный немецкий порт на Рейне город Людвигсхафен, являющийся одновременно и крупным центром химической промышленности.

Сжатая в тисках между двумя фронтами, фашистская Германия напрягает все свои силы, чтобы противостоять натиску армий Об'единенных наций. Но даже гитлеровская пропаганда не в состоянии скрыть отчаянного положения страны, сложившегося вследствие мощных наступательных операций, проводимых союзными силами. В очередном обзоре генерал Дитмар говорит «об утрате ценных германских территорий» как на Востоке, так и на Западе. «Никто не имеет права закрывать глаза на то, заявляет Дитмар, что с этим связано сужение нашей общей базы, прежде всего, сужение нашей материальной базы». Главным фронтом «в смысле далеко идущих оперативных планов» Дитмар считает фронт в Силезии и на Одере. Геббельс в очередной статье вынужден был охарактеризовать положение Германии, как «бедственное».

Мощный натиск Красной Армии расчленил германский фронт на востоке, привел к образованию многочисленных «котлов», в которых частью уничтожены, а частью доколачиваются крупные вражеские силы. Германия лишена сейчас мощных оборонительных узлов и важных районов, располагающих значительным количеством стратегического сырья и продовольствия. Наступление войск союзников привело к разгрому германских армий на западном берегу Рейна и к созданию предмостного укрепления на восточном берегу реки. Для будущих операций этот плацдарм имеет большое значение. По сообщению лондонского радио, германское командование располагало к западу от Рейна силами в 80 тысяч человек. Из них 38 тысяч уже захвачено в плен союзниками. Большие потери понесли здесь гитлеровцы также убитыми и ранеными. Не подлежит сомнению, что эти операции наших союзников являются лишь подготовительной фазой для новых крупных операций.

Мысль о безнадежности дальнейшего сопротивления все глубже проникает в сознание даже самых тупых немцев. Гитлеровские газеты «Дойче цейтунг ин Норвеген», характеризуя упадок настроения в массах, пишет: «Люди стали молчаливыми и замкнутыми». Надо сказать, что для мрачных настроений оснований больше чем достаточно. Вереницы беженцев продолжают занимать дороги Германии. Продовольственное положение все больше обостряется. Понимая неизбежность близкой развязки, ярые фашисты и гестаповцы спешно перекрашиваются, выбрасывают в мусорные ящики свои партийные значки и билеты, достают фальшивые документы, чтобы спрятаться от наказания за совершенные преступления.

Необходимо, однако, и в этих условиях напомнить предостережение товарища Сталина, говорившего о том, что отчаявшиеся гитлеровцы могут прибегнуть к самым подлым средствам борьбы.

* * *

Внимание иностранной печати привлекают закончившиеся выборы в финский сейм. Финляндия — бывший сателлит гитлеровской Германии, сражавшийся на ее стороне в течение трех лет этой войны. Финские армии были разбиты советскими войсками и Финляндия, ввиду безнадежности дальнейшей борьбы, пошла на заключение перемирия. Великодушные условия перемирия были вызваны стремлением Советского Союза обеспечить установление дружественных отношений с Финляндией. Предпосылкой к этому должно было служить точное выполнение финским правительством условий перемирия, разрыв с политикой прежних прогерманских правительств Финляндии (Рюти, Таннера, Линкомиеса) и наказание военных преступников. Финские власти, к сожалению, до сих пор не все эти условия проводят в жизнь с достаточной настойчивостью. Выборы в сейм должны были привести к обновлению общественной жизни страны, к очищению политической атмосферы от духа враждебности к СССР, культивировавшегося в Финляндии немецкими агентами и их фашистскими пособниками.

Проведенные без малейшего нажима извне, как это отметил в своем заявлении финский премьер-министр Паасикиви, выборы привели к некоторым важнейшим изменениям в финском сейме. Хотя еще нет окончательных итогов, все же предварительные данные свидетельствуют об успехе Демократического союза народа Финляндии. Демократический союз — новая организация в политической жизни страны — выдвинул на выборах прогрессивную программу и получил до 50 мест в сейме. Одновременно финская социал-демократия потеряла более 150 тысяч голосов и около 35 мандатов. Эти итоги характеризуют настроение широких масс финского народа, выражающего растущее недовольство авантюристской антисоветской политикой. Об этом же свидетельствует небывалая активность избирателей.

Английская газета «Таймс» считает, что во время выборов выявилась «реакция против политики военных лет». Шведская газета «Арбетарен», отмечая серьезное поражение, понесенное на выборах финскими социал-демократами, пишет, что в данном случае «речь идет о вотуме недоверия партии, несущей ответственность за авантюристическую политику последних лет».

Серьезная победа Демократического союза, проводившего выборы в весьма неблагоприятных для него условиях, часто при отсутствии помещений для предвыборных собраний, свидетельствует о стремлении широких масс Финляндии порвать со своим мрачным прошлым. Нельзя, в связи с этим, не отметить, что одним из основных пунктов программы Демократического союза является требование дружбы с Советским Союзом и Об'единенными нациями.

Г. БЕСПАЛОВ.

Адрес редакции: г. Кемерово, ул. Сталина № 74. Телефоны: ответственного редактора 2-24; зам. редактора 4-85; отделов промышленности и транспорта — 2-37; партийного — 8-63, сельскохозяйственного и отдел культуры — 4-57, отдела писем трудящихся — 14-21, директора типографии — 3-96, отдела заказов издательства — 9-35.

ОГ00417. г. Кемерово, изд-во газ. «Кузбасс». Тираж 45.000 Заказ № 60.