700439

Пролетарии всех стран, соединяйтесь!

Кузбасс

Орган Кемеровского обкома и горкома ВКП(б) и областного совета депутатов трудящихся

258 (5724) | 29 ДЕКАБРЯ 1945 г., суббота | Цена 20 к.

СЕГОДНЯ В НОМЕРЕ:

1 СТРАНИЦА

СООБЩЕНИЕ О МОСКОВСКОМ СОВЕЩАНИИ МИНИСТРОВ ИНОСТРАННЫХ ДЕЛ СОВЕТСКОГО СОЮЗА, СОЕДИНЕННЫХ ШТАТОВ АМЕРИКИ И СОЕДИНЕННОГО КОРОЛЕВСТВА.

2 СТРАНИЦА

А. АЗИЗЯН — ПОЛИТИКА, СПАСШАЯ СОВЕТСКУЮ РОДИНУ.

В ОБЛАСТНОМ КОМИТЕТЕ ВКП(б)

КУЗБАСС ГОТОВИТСЯ К ВЫБОРАМ В ВЕРХОВНЫЙ СОВЕТ СССР

И. БОЧАРОВ — АГИТАТОРАМ НАДО ПОМОЧЬ.

В. МАСЛОВ — НА ОДНОМ АГИТПУНКТЕ

СОВЕЩАНИЕ ПРЕДСЕДАТЕЛЕЙ ОКРУЖНЫХ ИЗБИРАТЕЛЬНЫХ КОМИССИЙ ПО ВЫБОРАМ В СОВЕТ НАЦИОНАЛЬНОСТЕЙ ОТ РСФСР

3 СТРАНИЦА

СОЦИАЛИСТИЧЕСКОЕ СОРЕВНОВАНИЕ В ЧЕСТЬ ВЫБОРОВ В ВЕРХОВНЫЙ СОВЕТ СССР

К. ЕЛЬЦОВ — ПЕРЕДОВЫЕ КОМСОМОЛЬСКИЕ БРИГАДЫ МЕТАЛЛУРГОВ

В НАРОДНОМ СОБРАНИИ БОЛГАРИИ. ВЫСТУПЛЕНИЕ Г. М. ДИМИТРОВА

ИНОСТРАННАЯ ИНФОРМАЦИЯ

4 СТРАНИЦА

СУДЕБНЫЙ ПРОЦЕСС ПО ДЕЛУ О НЕМЕЦКО-ФАШИСТСКИХ ЗВЕРСТВАХ В ОРЛОВСКОЙ, БРЯНСКОЙ И БОБРУЙСКОЙ ОБЛАСТЯХ

ПО РОДНОМУ КУЗБАССУ

Сообщение о московском совещании Министров Иностранных Дел Советского Союза, Соединенных Штатов Америки и Соединенного Королевства

Министры Иностранных Дел Союза Советских Социалистических Республик, Соединенных Штатов Америки и Соединенного Королевства совещались в Москве с 16 по 26 декабря 1945 года, в соответствии с решением Крымской конференции, подтвержденным на Берлинской конференции, о том, что между ними должны иметь место периодические консультации.

На совещании Трех Министров Иностранных Дел имело место обсуждение, в неформальном и исследовательском порядке, и было достигнуто соглашение по следующим вопросам:

I.

О подготовке Мирных договоров с Италией, Румынией, Болгарией, Венгрией и Финляндией

Как было сообщено 24 декабря 1945 года, Правительства Союза Советских Социалистических Республик, Соединенного Королевства и Соединенных Штатов Америки заявляют, что они достигли соглашения и обратились к Правительствам Франции и Китая с просьбой присоединиться к соглашению о нижеследующей процедуре подготовки Мирных договоров:

1. В составлении Советом Министров Иностранных Дел мирных договоров с Италией, Румынией, Болгарией, Венгрией и Финляндией будут принимать участие только члены Совета, которые являются или, согласно условиям соглашения об учреждении Совета Министров Иностранных Дел, принятого на Берлинской конференции, считаются сторонами, подписавшими условия капитуляции, если и [illegible] не примет решения, в соответствии с этим соглашением, о приглашении членов участвовать в Совете по вопросам, прямо их касающимся,

[illegible] условия мирного договора с Италией вырабатываются Министрами Иностранных Дел Соединенного Королевства, Соединенных Штатов, Советского Союза и Франции;

[illegible]) условия мирных договоров с Румынией, Болгарией и Венгрией—Министрами Иностранных Дел Советского Союза, Соединенных Штатов и Соединенного Королевства;

с) условия мирного договора с Финляндией — Министрами Иностранных Дел Советского Союза и Соединенного Королевства.

Заместители Министров Иностранных Дел немедленно возобновят свою работу в Лондоне на основе договоренности, достигнутой по обсуждавшимся вопросам на первой сессии Совета Министров Иностранных Дел в Лондоне.

2. Когда подготовка всех этих проектов будет закончена, Совет Министров Иностранных Дел созовет Конференцию для обсуждения мирных договоров с Италией, Румынией, Болгарией, Венгрией и Финляндией. Конференция будет состоять из пяти членов Совета Министров Иностранных Дел, а также из всех членов Об'единенных Наций, активно участвовавших в войне против вражеских государств в Европе своими существенными контингентами, а именно: Соединенных Штатов Америки, Союза Советских Социалистических Республик, Соединенного Королевства, Китая, Франции, Австралии, Бельгии, Белорусской Советской Социалистической Республики, Бразилии, Голландии, Греции, Индии, Канады, Новой Зеландии, Норвегии, Польши, Украинской Советской Социалистической Республики, Чехословакии, Эфиопии, Югославии, Южно-Африканского Союза.

Конференция состоится не позже 1 мая 1946 года.

3. После окончания работы Конференции и рассмотрения ее рекомендаций государства, подписавшие условия перемирия с Италией, Румынией, Болгарией, Венгрией и Финляндией, и приравненная к подписавшим союзным государствам — в отношении мирного договора с Италией — Франция составляют соответственно окончательные тексты мирных договоров.

4. Окончательные тексты соответствующих мирных договоров, составленные таким образом, будут подписаны представителями государств, представленных на Конференции и находящихся в состоянии войны с данным вражеским государством.

Тексты соответствующих мирных договоров будут затем представлены другим Об'единенным Нациям, находящимся в состоянии войны с данным вражеским государством.

5. Мирные договоры вступят в силу немедленно после того, как они будут ратифицированы Союзными государствами, подписавшими соответствующие условия перемирия, а также Францией, приравненной к ним в отношении мирного договора с Италией.

Мирные договоры подлежат ратификации также соответствующими вражескими государствами.

II.

О Дальневосточной Комиссии и Союзном Совете для Японии

А. Дальневосточная Комиссия

Было достигнуто соглашение, к которому присоединился Китай, об учреждении Дальневосточной Комиссии, которая заменит собой Дальневосточную Консультативную Комиссию. Компетенция Дальневосточной Комиссии будет следующей:

I. УЧРЕЖДЕНИЕ КОМИССИИ

Настоящим учреждается Дальневосточная Комиссия, состоящая из представителей Союза Советских Социалистических Республик, Соединенного Королевства, Соединенных Штатов Америки, Китая, Франции, Голландии, Канады, Австралии, Новой Зеландии, Индии и Филиппин.

II. ФУНКЦИИ

А. Функции Дальневосточной Комиссии будут заключаться в том, чтобы:

1. Формулировать политическую линию, принципы и общие основания, в соответствии с которыми может осуществляться выполнение Японией ее обязательств по условиям капитуляции.

2. Пересматривать по требованию любого члена любую директиву, данную Главнокомандующему Союзных Держав, или любые решения, принятые Главнокомандующим, относящиеся к политической линии, проведение которой подпадает под юрисдикцию Комиссии.

3. Рассматривать такие иные вопросы, которые могут быть ей поручены по соглашению между участвующими правительствами, в соответствии с процедурой голосования, изложенной ниже в статье V, 2.

В. Комиссия не будет делать рекомендаций как в отношении ведения военных операций, так и урегулирования территориальных вопросов.

С. Комиссия в своей деятельности будет исходить из факта образования Союзного Совета для Японии и будет считаться с существующим контрольным механизмом в Японии, включая всю иерархическую лестницу от Правительства Соединенных Штатов до Главнокомандующего, а также с осуществлением Главнокомандующим командования оккупационными войсками.

III. ФУНКЦИИ ПРАВИТЕЛЬСТВА СОЕДИНЕННЫХ ШТАТОВ

1) Правительство Соединенных Штатов будет подготовлять директивы в соответствии с политической линией, проводимой комиссией, и будет передавать их Главнокомандующему через соответствующие органы Правительства Соединенных Штатов. На обязанности Главнокомандующего будет лежать осуществление директив, выражающих политические решения Комиссии.

2) Если Комиссия решит, что какая-либо директива или решение, пересмотренные в соответствии со статьей II, А, 2, должны быть изменены, решение Комиссии должно рассматриваться как решение политического характера.

3) Правительство Соединенных Штатов, в случае возникновения срочных вопросов, не входящих в круг тех, в отношении которых Комиссия уже сформулировала свою политику, может давать временные директивы Главнокомандующему в ожидании решения Комиссии; при этом имеется в виду, что любые директивы, касающиеся существенных изменений в японской конституционной структуре или изменений в режиме контроля, или касающиеся смены японского правительства в целом, будут даваться лишь только после консультации и достижения соглашения в Дальневосточной Комиссии.

4) Все издаваемые директивы будут храниться в делах Комиссии.

IV. ДРУГИЕ МЕТОДЫ КОНСУЛЬТАЦИИ

Учреждение Комиссии не будет препятствовать использованию участвующими Правительствами других методов консультации по дальневосточным вопросам.

V. СОСТАВ

1) Дальневосточная Комиссия будет состоять из одного представителя от каждого из государств — участников настоящего соглашения. По мере необходимости, количество членов Комиссии может быть увеличено по соглашению между участвующими державами путем добавления представителей других Об'единенных Наций на Дальнем Востоке или наций, имеющих там территории. По мере надобности Комиссия обеспечит полную и соответствующую консультацию с представителями Об'единенных Наций, являющимися членами Комиссии, по вопросам, рассматриваемым Комиссией и особенно касающимся таких стран.

2) Для принятия решений Комиссией не требуется единогласия при условии, что с решением будет согласно, по крайней мере, большинство всех представителей, включая представителей четырех следующих держав: Соединенных Штатов Америки, Соединенного Королевства, Союза Советских Социалистических Республик и Китая.

VI. МЕСТОПРЕБЫВАНИЕ И ОРГАНИЗАЦИЯ

1. Дальневосточная Комиссия будет иметь своим местопребыванием Вашингтон. В зависимости от обстоятельств, она может собираться в других местах, включая Токио, если и когда это будет сочтено желательным.

Она может проводить такие мероприятия через своего Председателя, которые могут оказаться целесообразными для консультации с Главнокомандующим, представляющим Союзные Державы.

2. Каждого представителя в Комиссии может сопровождать соответствующий персонал, включая как гражданских, так и военных представителей.

3. Комиссия организует свой секретариат, назначая такие комитеты, которые могут быть сочтены целесообразными, и другими путями улучшает свою организацию и процедуру.

VII. ОКОНЧАНИЕ РАБОТЫ

Дальневосточная Комиссия должна окончить свою работу, когда об этом будет принято решение, по меньшей мере, большинством всех представителей, включая представителей следующих четырех держав: Соединенных Штатов Америки, Соединенного Королевства, Союза Советских Социалистических Республик и Китая.

До окончания выполнения своих функций Комиссия должна передать те функции, которые могут быть соответственно переданы любой временной или постоянной организации безопасности, членами которой являются участвующие правительства.

Было достигнуто соглашение о том, что Правительство Соединенных Штатов от имени четырех держав осведомит другие Правительства, указанные в статье 1, о компетенции Комиссии и пригласит их принять участие в ней на пересмотренных основаниях.

В. Союзный Совет для Японии

Было также достигнуто следующее соглашение, к которому присоединился Китай, о создании Союзного Совета для Японии:

1. Будет учрежден Союзный Совет с местопребыванием в Токио под председательством Главнокомандующего Союзных Держав (или его Заместителя) для целей консультации с Главнокомандующим и дачи ему советов по вопросам, касающимся осуществления условий капитуляции, оккупации и контроля над Японией, а также выполнением директив, дополняющих эти условия, и в целях осуществления контролирующей власти, настоящим предоставляемой.

2. Союзный Совет будет состоять из Главнокомандующего (или его Заместителя), который будет являться председателем и членом Совета, от Соединенных Штатов Америки, члена Совета от Союза Советских Социалистических Республик, члена Совета от Китая и члена Совета, представляющего одновременно Соединенное Королевство, Австралию, Новую Зеландию и Индию.

3. Каждый член Совета будет иметь право иметь соответствующий штат, состоящий из военных и гражданских советников.

4. Союзный Совет собирается не реже одного раза в две недели.

5. Главнокомандующий будет издавать все приказы по осуществлению условий капитуляции, оккупации и контроля над Японией, а также директивы, дополняющие эти условия. Во всех случаях решения будут проводиться через Главнокомандующего и по его указаниям; Главнокомандующий является единственной исполнительной властью Союзных Держав в Японии. Он будет консультироваться и советоваться с Советом до дачи приказов по вопросам, имеющим существенное значение, поскольку обстоятельства позволят это. Его решения по этим вопросам будут окончательными.

6. Если член Совета не согласен с Главнокомандующим (или его Заместителем) относительно проведения политической линии Дальневосточной Комиссии по вопросам, касающимся изменений в режиме контроля, существенных изменений в конституционной структуре и смены японского правительства в целом, Главнокомандующий приостановит дачу приказов по этим вопросам до тех пор, пока не будет достигнуто по ним соглашение в Дальневосточной Комиссии.

7. После соответствующей предварительной консультации с представителями других Союзных Держав в Союзном Совете Главнокомандующий, в случае необходимости, может принимать решения относительно смены отдельных министров японского правительства или относительно замещения вакантных постов, освободившихся после отставки отдельных членов кабинета.

III.

Корея

1. В целях восстановления Кореи как независимого государства, создания условий для развития страны на демократических началах и скорейшей ликвидации пагубных последствий длительного японского господства в Корее создается Временное Корейское Демократическое Правительство, которое будет принимать все необходимые меры для развития промышленности, транспорта и сельского хозяйства Кореи и национальной культуры корейского народа.

2. Для оказания содействия образованию Временного Корейского Правительства и для предварительной разработки соответствующих мероприятий создать совместную комиссию из представителей командования американских войск в Южной Корее и командования советских войск в Северной Корее. Комиссия должна при выработке своих предложений консультироваться с корейскими демократическими партиями и общественными организациями. Рекомендации, выработанные Комиссией, до принятия окончательного решения двумя правительствами, представленными в совместной комиссии, должны быть внесены на рассмотрение Правительств Соединенных Штатов, Советского Союза, Соединенного Королевства и Китая.

3. Совместной комиссии поручается с участием Временного Корейского Демократического Правительства и с привлечением корейских демократических организаций разработать также меры помощи и содействия (опека) политическому, экономическому и социальному прогрессу корейского народа, развитию демократического самоуправления и установления государственной независимости Кореи.

Предложения совместной комиссии после консультации с Временным Корейским Правительством передаются на совместное рассмотрение Правительствам Соединенных Штатов Америки, Союзных Советских Социалистических Республик, Соединенного Королевства и Китая для выработки соглашения об опеке четырех держав в отношении Кореи на срок до 5 лет.

4. Для рассмотрения срочных вопросов, имеющих отношение как к Южной, так и к Северной Корее, и для выработки мероприятий по установлению в административно-хозяйственной области постоянной координации между американским командованием в Южной Корее и советским командованием в Северной Корее созвать в двухнедельный срок совещание из представителей американского и советского командования в Корее.

IV.

Китай

Три Министра Иностранных Дел обменялись мнениями по вопросам, касающимся положения в Китае. Они договорились о необходимости об'единения и демократизации Китая под руководством Национального Правительства, о широком привлечении демократических элементов во все органы Национального Правительства и о прекращении гражданской борьбы. Они подтвердили свою верность политике невмешательства во внутренние дела Китая.

Г-н Молотов и г-н Бирнс имели несколько бесед по вопросу о советских и американских вооруженных силах в Китае.

Г-н Молотов заявил, что советские вооруженные силы разоружили японские войска в Маньчжурии и вывели их оттуда, но что отвод советских войск отложен до 1 февраля по просьбе Китайского Правительства.

Г-н Бирнс указал, что американские вооруженные силы находятся в Северном Китае по просьбе Китайского Правительства и сослался также на то, что Соединенные Штаты несут главную ответственность за выполнение условий капитуляции в том, что касается разоружения и вывода японских войск. Он заявил, что американские вооруженные силы будут удалены так скоро, как только эти обязанности будут выполнены или тогда, когда Китайское Правительство будет в состоянии выполнять эти обязанности без помощи американских вооруженных сил.

Между двумя министрами Иностранных Дел имеет место полное согласие в отношении желательности вывода из Китая советских и американских вооруженных сил в возможно кратчайший срок, совместимый с выполнением ими их обязательств и с их ответственностью.

V.

Румыния

Три Правительства готовы дать королю Михаю совет, о котором он просил в своем письме от 21 августа 1945 года, по поводу расширения состава Румынского Правительства.

Королю должен быть дан совет включить в Правительство одного члена национал-царанистской партии и одного члена либеральной партии. Упоминаемая ниже Комиссия должна убедиться, что:

а) они являются действительно представителями тех групп этих партий, которые не представлены в Правительстве;

б) они подходящи и будут лойяльно работать вместе с Правительством.

Три Правительства принимают во внимание, что реорганизованное, таким образом, Румынское Правительство должно заявить, что возможно скорее будут проведены свободные и невоспрепятствованные выборы на основе всеобщего и тайного голосования. Все демократические и антифашистские партии должны иметь право принимать участие в этих выборах и выставлять своих кандидатов. Реорганизованное Правительство должно дать заверения относительно предоставления свободы печати, слова, религии и собраний.

А. Я. Вышинский, г-н А. Гарриман и сэр А. Кларк Керр в качестве комиссии, уполномачиваются немедленно выехать в Бухарест для консультации с королем Михаем и членами нынешнего Правительства в целях выполнения вышеуказанных задач.

Как только эти задачи будут разрешены и требуемые заверения будут получены, Правительство Румынии, с которым Советское Правительство имеет дипломатические отношения, будет признано Правительством США и Правительством Соединенного Королевства.

VI.

Болгария

Установлено между Тремя Правительствами, что Советское Правительство берет на себя миссию дать дружественный совет Болгарскому Правительству в отношении желательности включения в формируемое теперь Болгарское Правительство Отечественного Фронта дополнительно двух представителей других демократических групп, которые:

а) действительно представляют группы партий, не участвующих в правительстве, и

б) действительно подходящи и будут лойяльно работать вместе с правительством.

Как только Правительства Соединенных Штатов Америки и Соединенного Королевства убедятся, что этот дружественный совет принят Болгарским Правительством и указанные дополнительные представители будут включены в его состав, Правительство Соединенных Штатов Америки и Правительство Соединенного Королевства признают Болгарское Правительство, с которым Правительство Советского Союза уже имеет дипломатические отношения.

VII.

Об учреждении Организацией Об'единенных Наций Комиссии по контролю над атомной энергией

Обсуждение вопроса об атомной энергии касалось учреждения Комиссии Генеральной Ассамблеей Об'единенных Наций.

Министры Иностранных Дел Союза Советских Социалистических Республик, Соединенных Штатов Америки и Соединенного Королевства согласились внести на рассмотрение Генеральной Ассамблеи Об'единенных Наций рекомендации по вопросу об учреждении Организацией Об'единенных Наций Комиссии для рассмотрения проблем, возникших в связи с открытием атомной энергии, и других, связанных с этим вопросов. Они согласились пригласить других постоянных членов Совета Безопасности, Францию и Китай, а также и Канаду, присоединиться к ним в вопросе о принятии на себя инициативы по внесению на первой сессии Генеральной Ассамблеи Об'единенных Наций в январе 1946 года нижеследующей резолюции:

«Генеральная Ассамблея Организации Об'единенных Наций решила учредить Комиссию в составе и с компетенцией, изложенной ниже, для рассмотрения проблем, возникших в связи с открытием атомной энергии, и других связанных с этим вопросов.

I. УЧРЕЖДЕНИЕ КОМИССИИ

Настоящим Генеральная Ассамблея учреждает Комиссию с компетенцией, предусмотренной разделом V ниже.

II. ВЗАИМООТНОШЕНИЯ КОМИССИИ С ОРГАНАМИ ОРГАНИЗАЦИИ ОБ'ЕДИНЕННЫХ НАЦИЙ

а) Комиссия должна представлять свои доклады и рекомендации Совету Безопасности и такие доклады и рекомендации будут опубликовываться, если Совет Безопасности, в интересах мира и безопасности не даст иных распоряжений. В подлежащих случаях Совет Безопасности должен передавать эти отчеты Генеральной Ассамблее и членам Организации Об'единенных Наций, а также Экономическому и Социальному Советам и другим органам, принадлежащим к системе Организации Об'единенных Наций.

в) Ввиду того, что Совет Безопасности согласно Уставу Организации Об'единенных Наций несет главную ответственность за поддержание международного мира и безопасности, он будет давать директивы и указания Комиссии по вопросам, относящимся к безопасности. По этим вопросам Комиссия будет отчитываться в своей работе перед Советом Безопасности.

III. СОСТАВ КОМИССИИ

Комиссия должна состоять из представителей трех государств, по одному от каждого, которые представлены в Совете Безопасности, и Канады, когда это государство не будет членом Совета Безопасности. Каждый представитель в Комиссии может иметь таких помощников, каких он пожелает.

IV. ПРАВИЛА ПРОЦЕДУРЫ

Комиссия будет иметь такой аппарат, какой она сочтет необходимым, и будет представлять рекомендации о своих правилах процедуры Совету Безопасности, который должен утверждать их, как вопросы процедурного порядка.

V. КОМПЕТЕНЦИЯ КОМИССИИ

Комиссия должна приступить незамедлительно к своей работе и обследовать все фазы проблемы и делать время от времени такие рекомендации относительно их, какие она сочтет возможным. В частности, Комиссия должна делать определенные предложения:

а) относительно распространения между всеми странами обмена основной научной информацией в мирных целях;

в) относительно контроля над атомной энергией в об'еме, необходимом для обеспечения использования ее только в мирных целях;

с) относительно исключения из национальных вооружений атомного оружия и всех других основных видов вооружения, пригодных для массового уничтожения;

d) относительно эффективных мер предосторожности путем обследования и применения других методов в целях защиты государств, соблюдающих условия, от риска нарушений и уклонений.

Работа Комиссии должна вестись отдельными этапами, успешное окончание каждого из которых обеспечит в мире необходимое доверие, до того, как будет приступлено к следующему этапу.

Комиссия не должна вмешиваться в обязанности какого-либо органа Об'единенных Наций, но будет представлять рекомендации на обсуждение этим органам, при выполнении ими своих задач, согласно положениям Устава Организации Об'единенных Наций».

В. МОЛОТОВ.
Эрнст БЕВИН.
Джеймс Ф. БИРНС.

27 декабря 1945 года.

Состав делегации на совещании трех Министров

В совещании трех Министров Иностранных Дел принимали участие делегации СССР, США и Великобритании в следующем составе: делегация Советского Союза — В. М. Молотов, А. Я. Вышинский, Ф. Т. Гусев, Я. А. Малик, С. К. Царапкин.

Делегация США — гг. Д. Бирнс, А. Гарриман, Б. Коэн, Д. Конант, Ч. Болен.

Делегация Великобритании — гг. Э. Бевин, А. Керр, А. Кадоган, Р. Кэмпбелл, Р. Буллард, генерал-майор Я. Джейкоб.

А. АЗИЗЯН

Политика, спасшая советскую Родину

(К 20-ЛЕТИЮ XIV С'ЕЗДА ПАРТИИ)

Во время первой мировой войны с новой силой и поразительной отчетливостью обнаружилась технико-экономическая отсталость царской России. На каждого русского солдата приходилось в среднем в 20 раз меньше снарядов, чем на немецкого. Армия испытывала острый недостаток в патронах, винтовках, пулеметах, пушках. В те годы три четверти наличного количества пулеметов, четыре пятых тяжелых орудий, более четверти патронов ввозились из-за границы. В 1916 году в России были потушены 36 доменных печей. Промышленность лишь наполовину удовлетворяла потребностям оборонных заводов в металле. Паралич сковал транспорт. Сельскохозяйственное производство резко сократилось, неумолимо надвигался голод.

Страна стояла перед угрозой военного поражения. Насквозь прогнивший царизм оказался полным банкротом. И лишь власть Советов спасла нашу Родину от позора потери государственной самостоятельности и превращения в добычу империалистических хищников. Социализм влил новые силы в кровеносную систему нашей Родины. СССР стал могучей индустриально-колхозной державой.

Во второй мировой войне разбойничья Германия сосредоточила против нашей страны вдвое больше войск, чем в первую мировую войну. Гитлеровцы поставили на службу своей военной машине промышленный аппарат почти всей оккупированной Европы. Враг не добился победы, он был позорно разбит. СССР отстоял свою свободу и независимость и освободил народы Европы от фашистского гнета. Советский строй показал себя, как самый прочный строй в мире, советская социалистическая экономика превзошла экономику разбойничьей гитлеровской Германии.

Мы разбили немцев при помощи первоклассных самолетов, танков, пушек, сделанных на наших социалистических предприятиях, которые были созданы советской властью самоотверженным трудом наших рабочих, инженеров, конструкторов.

Советский народ всегда помнил завет Ленина, что без первоклассной тяжелой индустрии СССР погибнет, как самостоятельная страна. Это первоклассная социалистическая индустрия была создана, и в час грозной опасности она спасла нашу Родину.

В 1931 году товарищ Сталин говорил: «...Отсталых бьют. Но мы не хотим оказаться битыми. Нет, не хотим!..

Мы отстали от передовых стран на 50—100 лет. Мы должны пробежать это расстояние в десять лет. Либо мы сделаем это, либо нас сомнут».

Нас не смяли, потому что мы действительно пробежали в 10 лет то расстояние, на которое отстали от передовых стран мира. По уровню промышленной продукции СССР вышел на первое место в Европе и второе в мире. Это был прямой результат претворения в жизнь гениального плана социалистической индустриализации, провозглашенного товарищем Сталиным 20 лет назад на XIV с'езде партии (18—31 декабря 1925 г.).

Социалистическая индустриализация страны послужила основой технической реконструкции всего народного хозяйства, средством перевооружения сельскохозяйственного производства, строительства колхозов и совхозов, базой оборонной мощи советского государства, источником непрерывного роста материального благополучия трудящихся масс. Рост социалистической индустрии сыграл решающую роль в разрешении национального вопроса в СССР, в достижении фактического равенства народов нашей страны, в создании братской дружбы между ними.

* * *

Почему именно на долю XIV с'езда партии выпала столь высокая миссия открыть новую славную полосу в истории советского государства? Чтобы получить ответ на этот вопрос, обратимся к событиям, происходившим в нашей стране двадцать лет назад.

1925 год был годом, когда мы на рельсах новой экономической политики, принятой по инициативе Ленина на X с'езде партии в 1921 году, завершали восстановление народного хозяйства, разрушенного империалистической войной и иностранной интервенцией.

Рабочий класс, установивший в октябре 1917 года под водительством партии Ленина—Сталина свою диктатуру, победил капитализм **политически**. Но **экономически** капитализм еще не был побежден; более того, он вырастал из отсталого мелкокрестьянского хозяйства, преобладавшего в экономике страны. Только строительство социалистического хозяйства могло привести и к экономической победе над капитализмом.

Единственной материальной базой социализма может быть только крупная машинная индустрия, способная реорганизовать сельское хозяйство, обеспечить оборону страны. Вот почему создание мощной, первоклассной индустрии решало судьбы социализма в СССР, судьбы нашей страны, как самостоятельного государства.

Сельское хозяйство СССР к концу 1925 года приблизилось к довоенному уровню. Крупная промышленность давала три четверти довоенной продукции. Однако было совершенно очевидно, что простое восстановление старых фабрик и заводов, основанных на отсталой технике, никак не отвечало требованиям индустриального преобразования страны.

Как и в каком направлении развивать хозяйство? Вот вопрос, который возник тогда перед партией.

«Задача состояла в том, — указывал товарищ Сталин, — чтобы эту страну перевести с рельс средневековья и темноты на рельсы современной индустрии и машинизированного сельского хозяйства. Задача, как видите, серьезная и трудная. Вопрос стоял так: либо мы эту задачу разрешим в кратчайший срок и укрепим в нашей стране социализм, либо мы ее не разрешим и тогда наша страна — слабая технически и темная в культурном отношении — растеряет свою независимость и превратится в об'ект игры империалистических держав» («Вопросы ленинизма», стр. 487).

Политика Ленина—Сталина, политика большевистской партии основана была на уверенности, что собственными силами мы сможем преодолеть технико-экономическую отсталость страны и построить социалистическое общество. Враги ленинизма исходили из невозможности собственными силами преодолеть унаследованную от царской России отсталость, они вели линию на срыв союза рабочих и крестьян, на превращение СССР в аграрный придаток крупных капиталистических держав, на реставрацию капиталистических отношений в СССР. На этот путь капитуляции и капиталистической реставрации тянули партию агенты фашизма — Троцкий, Бухарин, Зиновьев, Каменев, Рыков и другие.

Партия под руководством товарища Сталина пошла по ленинскому пути, твердо взяв курс на построение социализма в СССР, на индустриализацию страны. Это нашло выражение в решениях XIV с'езда партии, определившего генеральную линию партии на социалистическую индустриализацию страны.

Товарищ Сталин всесторонне разработал ленинское учение о возможности построения социализма в одной отдельно взятой стране и тем самым идейно-политически подготовил партию, народ к решению великих исторических задач.

* * *

На XIV с'езде партии в политотчете ЦК товарищ Сталин дал глубокую всестороннюю оценку международного и внутреннего положения Советского Союза, разгромил вдребезги нытиков, маловеров, капитулянтов из зиновьевско-каменевской банды, этих плохо замаскированных троцкистов, и наметил историческую программу индустриализации СССР.

«Превратить нашу страну из аграрной в индустриальную, способную производить своими собственными силами необходимое оборудование, — вот в чем суть, основа нашей генеральной линии», — указывал товарищ Сталин.

Товарищ Сталин требовал строить наше хозяйство так, чтобы СССР не превратился в аграрный придаток мировой капиталистической системы. Развивать народное хозяйство следовало так, чтобы наша страна существовала как самостоятельное и независимое в экономическом отношении государство, опирающееся главным образом на внутренний рынок, на смычку социалистической индустрии с крестьянским хозяйством. Для всего этого надо было прежде всего построить мощную тяжелую промышленность и ее сердцевину — машиностроение.

Успешное проведение политики индустриализации могло быть основано лишь на прочном союзе рабочих и крестьян. Вот почему товарищ Сталин на XIV с'езде разоблачил как антисоветский уклон зиновьевцев, пытавшихся поссорить рабочий класс с трудящимся крестьянством, так и недооценку кулацкой опасности смазывание бухаринцами отрицательных сторон нэпа.

XIV с'езд решительно отверг предательские «рецепты» зиновьевско-каменевской банды и полностью одобрил сталинскую установку на социалистическую индустриализацию страны, на всемерное укрепление союза рабочих и крестьян.

* * *

Провозгласив программу индустриализации страны основой генеральной линии партии, товарищ Сталин мобилизовал все материальные и творческие силы народа на осуществление этой программы.

«Блестящие выступления товарища Сталина в защиту индустриализации, — говорит М. И. Калинин, — всегда будут волновать читателей не только своими мыслями, не только своей формой, но и глубокой убежденностью, непоколебимой верой в победу социализма, т. е. в осуществление той цели, которой он отдал себя всего без остатка».

Программа, намеченная XIV с'ездом, открывала перед народом увлекательные перспективы, но ее осуществление требовало напряженнейшей борьбы. «...Надо было пойти на жертвы и навести во всем жесточайшую экономию, надо было экономить и на питании, и на школах, и на мануфактуре, чтобы накопить необходимые средства — для создания индустрии» (Сталин). Надо было убеждать людей в необходимости терпеть лишения для обеспечения высоких темпов строительства, надо было воспитать новые кадры, овладевшие техникой, научить их высокой культуре хозяйственного руководства. И наша партия справилась со всеми этими задачами, так как ее вел Сталин, гениальный вдохновитель и организатор индустриализации СССР.

Товарищ Сталин показал, что экспроприация помещиков и капиталистов в нашей стране в результате Октябрьской социалистической революции, уничтожение частной собственности на землю, фабрики, заводы, банки и т. д. и передача их в общенародную собственность создали мощный источник социалистического накопления для развития индустрии. Товарищ Сталин раз'яснил, что социалистическая индустриализация в корне отличается от капиталистической — последняя строится путем колониальных захватов и грабежей, военных разгромов, кабальных займов и беспощадной эксплоатации рабочих масс и колониальных народов. Социалистическая же индустриализация опирается на общественную собственность на средства производства, на накопление и сбережение богатств, создаваемых трудом рабочих и крестьян, она неразрывно связана с улучшением материального положения трудящихся масс.

Социалистическое соревнование масс — это ярчайшее выражение высокой активности и сознательности советских людей — сыграло выдающуюся роль в строительстве социалистической индустрии в СССР.

Трудящиеся СССР, кровно заинтересованные в развитии социалистического народного хозяйства, успешно проводили и проводят линию партии большевиков на повышение производительности труда, снижение себестоимости, соблюдение режима экономии, укрепление трудовой дисциплины.

* * *

Вопрос о темпах индустриализации стал одним из самых острых вопросов партийной политики. Капитулянты и враги, пролезшие в партию, пытались сорвать индустриализацию ссылками на непосильность взятых темпов. Между тем, чтобы ликвидировать в кратчайший срок технико-экономическую отсталость страны, необходимо было ускорение темпов развития промышленности.

«Нельзя, — говорил товарищ Сталин в своем докладе об итогах первой пятилетки, — не подгонять страну, которая отстала на сто лет и которой угрожает из-за ее отсталости смертельная опасность».

Опасность нападения на СССР враждебных государств была совершенно очевидной. Но мы не могли знать, когда на нас нападут. «Поэтому, — говорил товарищ Сталин, — партия была вынуждена подхлестывать страну, чтобы не упустить времени, использовать до дна передышку и успеть создать в СССР основы индустриализации, представляющие базу его могущества».

Отвечая тем, которые стремились сорвать строительство крупной тяжелой промышленности, товарищ Сталин говорил:

«Конечно, мы могли бы 3 миллиарда рублей валюты, добытых путем жесточайшей экономии и истраченных на создание нашей индустрии, — мы могли бы их обратить на импорт сырья и усиление производства предметов широкого потребления. Это тоже своего рода «план». Но при таком «плане» мы не имели бы ни металлургии, ни машиностроения, ни тракторов и автомобилей, ни авиации и танков. Мы оказались бы безоружными перед внешними врагами. Мы подорвали бы основы социализма в нашей стране. Мы оказались бы в плену у буржуазии, внутренней и внешней» («Вопросы ленинизма», XI изд. стр. 488).

Народы СССР, проникнутые глубоким доверием к большевистской партии, пошли на жертвы и построили мощную социалистическую промышленность. Их труды, их лишения не прошли даром. В жестоких битвах за Родину против гитлеровской Германии советские люди вновь и вновь убеждались в спасительной силе сталинской политики индустриализации.

* * *

При советском строе устанавливаются совершенно новые отношения между городом и деревней. В капиталистическом обществе город разоряет деревню, высасывает соки у сельскохозяйственных производителей. У нас же в СССР взят курс на ликвидацию противоположности между городом и деревней, социалистическая индустрия направлена лицом к сельскому хозяйству, к тому, чтобы облегчить труд земледельца на основе новейшей машинной техники. Социалистическая индустрия помогает крестьянам создать крупное высокопроизводительное коллективное хозяйство с массовым применением тракторов, комбайнов, автомобилей. Тем самым она способствует повышению благосостояния крестьян.

После первых успехов политики индустриализации партия стала вооружать сельское хозяйство крупной машинной техникой. Крестьянство повернулось к социализму и пошло в колхозы. Великий перелом, происшедший в советском крестьянстве в 1929 году, был подготовлен успешным проведением политики индустриализации, провозглашенной XIV с'ездом партии.

Товарищ Сталин не раз напоминал партии о ленинском завете — дать крестьянству 100 тысяч тракторов. Ленинское задание перевыполнено во много раз. Достаточно сказать, что в сельском хозяйстве СССР накануне нынешней войны было свыше 500 тыс. тракторов и 180 тыс. комбайнов.

Крестьянин освободился от каторжного труда на своем клочке земли. Отсталые, допотопные орудия труда уступили место тракторам, комбайнам, автомобилям. Новые производительные силы, созданные в деревне, неизбежно привели к новым, социалистическим отношениям между людьми, к победе колхозного строя. Война показала огромную жизненную силу колхозного строя. Благодаря колхозам мы успешно преодолевали трудности военного времени.

* * *

Прошло 20 лет после XIV с'езда партии. За этот исторически короткий промежуток времени в корне изменилось лицо нашей страны. На XIV с'езде товарищ Сталин выдвинул задачу всемирно-исторического значения — превратить СССР из страны аграрной в индустриальную. Это осуществлено. Доля промышленности во всем народном хозяйстве составляла: в 1913 году — 42,1 проц., в 1924 году — 27,2 проц., в 1929 году — 54,5 проц. и в 1937 году — 77,4 проц.

По сравнению с 1914 годом об'ем промышленной продукции СССР вырос к 1941 году более, чем в 12 раз, а машиностроения — в 50 раз. Удельный вес машиностроения в продукции всей промышленности СССР составлял перед нынешней войной 25,5 проц. (в 1913 году — 6,8 проц.).

Осуществлено сталинское указание о технико-экономической независимости нашей страны от капиталистического мира. Создано множество новых отраслей промышленности (станкостроение, авто- и тракторостроение, химическая промышленность и т. д.), налажено производство таких машин, о которых в довоенное время не было и помину.

Широко были развиты отрасли промышленности, удовлетворяющие непосредственные нужды населения, — пищевая, текстильная, обувная и т. д.

На основе плановой системы государство сосредоточило основные силы страны на строительстве индустрии. Это нашло выражение в грандиозных капитальных вложениях. Капитальные вложения в народное хозяйство составляли: в 1924—1928 гг. — 11,1 миллиарда рублей; в 1929—1932 гг. (I пятилетка) — 52,5 миллиарда рублей; в 1933—1937 гг. (II пятилетка) — 137,5 миллиарда рублей; в 1938—1940 гг. (три года III пятилетки) — 108 миллиардов рублей.

В период сталинских пятилеток была создана новая угольно-металлургическая база на Востоке, сыгравшая решающую роль в Отечественной войне.

На основе развития тяжелой индустрии завершена техническая реконструкция народного хозяйства. По технике производства и темпам роста промышленности мы уже догнали и перегнали главные капиталистические страны. Товарищ Сталин на XVIII с'езде партии поставил перед партией и народом задачу перегнать главные капиталистические страны и в экономическом отношении, т. е. по размерам промышленного производства на душу населения.

Победоносное осуществление сталинского плана индустриализации СССР послужило основой коренного изменения соотношения классовых сил в стране, способствовало ликвидации эксплоататорских классов, построению социалистического общества. Победы эти нашли свое яркое выражение в Сталинской Конституции — Конституции победившего социализма и подлинно народного демократизма.

* * *

Наша экономическая победа над врагом была подготовлена всем предшествующим ходом развития. Интересно в связи с этим проследить за изменением удельного веса СССР и Германии в мировой промышленной продукции. Доля СССР в мировой промышленной продукции составляла: в 1913 году — 2,6 проц., в 1928 году — 3,1 проц., в 1937 г. — 23,7 проц.; Германия: в 1913 г. — 15,3 проц.; в 1928 г. — 11,9 проц.; в 1937 году — 11,6 проц.

Эти цифры выразительно говорят о том, какое решающее значение имела для судеб нашей родины сталинская политика индустриализации.

А результат этой политики таков: за время войны количество самолетов у нас выросло в 5 раз по сравнению с начальным периодом войны. Численность танков современных образцов возросла в 15 раз по сравнению с численностью таких же танков в мирное время.

Мы одержали величайшую победу. Но враг нанес нашей стране чувствительный урон. Немецко-фашистские вандалы полностью или частично разрушили 1.710 городов и более 70 тысяч сел. Они повредили и разрушили 31.850 промышленных предприятий. Враг должен и будет возмещать причиненный нам ущерб.

Советскому народу придется затратить много напряженного труда для восстановления разрушенного.

«Нам нужен, — говорил товарищ Молотов в своем докладе 6 ноября 1945 г., — новый под'ем тяжелой промышленности, чтобы обеспечить страну металлом, углем, нефтью, паровозами, вагонами, тракторами, сельскохозяйственными машинами, автомобилями, различными судами, электростанциями и многим другим. Население сел и городов ждет значительного увеличения товаров широкого потребления, а также улучшения снабжения продуктами питания. Удовлетворение нужд колхозов и запросов сельского хозяйства назрело как никогда. Наши культурные потребности возросли и стали гораздо разностороннее. Ни на минуту нельзя забывать и о наших больших обязанностях по-настоящему обеспечить нужды обороны страны, нужды Красной Армии и нужды Военно-Морского Флота».

Партия и правительство разрабатывают новый пятилетний план восстановления и развития народного хозяйства СССР на 1946—50 годы. Уже в ближайшее пятилетие мы должны значительно превзойти довоенный уровень хозяйственного развития страны и обеспечить значительное повышение жизненного уровня всего населения.

История нашей Родины учит, что сталинские пятилетки мы выполняли и перевыполняли. Можно не сомневаться в том, что народ наш успешно справится и с большими задачами предстоящей пятилетки.

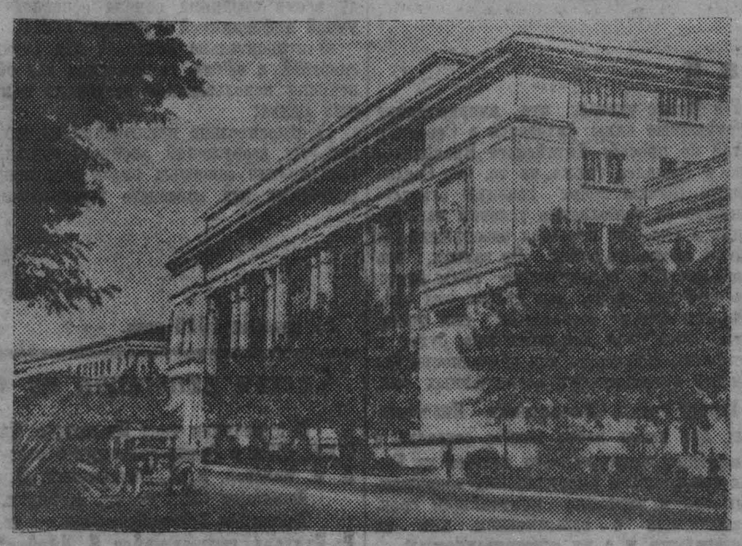

По городам Советского Союза. Тбилиси. Институт Маркса, Энгельса и Ленина. (Фотохроника ТАСС).

Азотно-туковый завод. Комсомольско-молодежная бригада футеровщиков неоднократно выходила победителем в социалистическом соревновании по заводу и цеху. На снимке: футеровщики Косьев И. Я. и Анисов А. П. за работой.

Фото И. Малышевского.

В областном комитете ВКП(б)

На-днях областной комитет ВКП(б) обсудил обзор печати, опубликованный в газете «Правда» за 10 декабря 1945 года, под заголовком «Во власти штампа».

Обком ВКП(б) признал совершенно правильной критику недостатков газеты «Кузбасс», данную в обзоре «Правды».

Областной комитет ВКП(б) обязал ответственного редактора тов. Бабаянц устранить недостатки, отмеченные в обзоре газеты «Правда».

Обком ВКП(б) предложил редактору газеты «Кузбасс» тов. Бабаянц улучшить редактирование материалов газеты, повысить требовательность к литературным сотрудникам редакции, организовать учебу по поднятию литературной квалификации молодых работников, установить в редакции такой порядок, чтобы ежедневно в день выхода газеты на редакционных совещаниях разбирался бы вышедший номер газеты, подвергались критике недостатки в работе завсотделами и литературных сотрудников над данным номером и намечались практические мероприятия по улучшению качества газеты.

Кузбасс готовится к выборам в Верховный Совет СССР

Агитаторам необходимо помоч

Яркий свет электрических лампочек освещал продолговатую комнату, чистые, аккуратно заправленные кровати и стены, заботливо украшенные коврами, рисунками и фотографиями. То и дело открывалась дверь: одна за другой возвращались с работы девушки. Они снимали с себя запыленную спецодежду и валенки, тщательно умывались, переодевались и брались кто за приготовление ужина, кто за какое-нибудь рукоделие: без дела никому сидеть не хотелось.

Закия Шайдуллина пришла домой позже всех. Она заходила к секретарю комитета комсомола тов. Мильшиной и там задержалась.

Нарядившись в чистое платье, Закия достала «Положение о выборах» и села за стол.

— Девушки, — обратилась она, — сядьте поближе. Я буду читать вам про выборы в Верховный Совет.

— Якши, Закия.

— Якши... — послышались юные голоса.

Жильцы комнаты отложили свои недовязанные кружева и перчатки и сели потеснее. Полтора десятка пар внимательных глаз нетерпеливо глядели на чтеца.

Шайдуллина читала и старательно переводила каждую статью «Положения о выборах» с русского на татарский язык. Дело это было нелегкое.

Девушки слушали внимательно. «Как жадно ловят они каждое слово!» — Это ободряло молодого агитатора и заставляло строже и серьезнее относиться к каждой фразе.

Потом, чтобы проверить, ка прочитанное, Закия задала слуш цам несколько вопросов. Отве неуверенные, слабые, но в них валось понимание того, о чем чита татов.

«Вот это и нужно», — думала За

Занятие прошло хорошо. Молодые бирательницы делились воспоминаниями пели на родном языке песни. Впервые они будут участвовать в выборах, и это наполняло их сердца гордостью за советскую молодежь.

* * *

Таких бесед, к сожалению, очень мало. В общежитиях, принадлежащих ГРЭС, живет около 700 девушек-татарок. Среди них встречаются [illegible] цы, незнакомые даже с Положением о выборах. И немудрено. Всего восемь агитаторов ведут раз'яснительную работу по подготовке к выборам. К тому же они почти не получают инструктажа и никто их не контролирует.

Секретарь комитета комсомола тов. Мильшина вместо оперативного руководства и повседневной помощи молодым агитаторам даже не считает нужным лично вручать литературу.

— Передай... Расскажешь, — говорит тов. Мильшина Шайдуллиной.

Не продуман вопрос о снабжении литературой и периодической печатью на родном языке, о привлечении квалифицированных докладчиков, владеющих татарским языком.

Н. БОЧАРОВ.

На одном агитпункте

Не было еще семи часов, а в уютном, теплом и чистеньком зале агитпункта 8 избирательного участка Центрального района г. Кемерово уже десятки мужчин, женщин и молодежи углубились в чтение газет, журналов, брошюр. Сегодня здесь назначено собрание.

На стенах портреты вождей, избирательные лозунги; цветы на столах, тумбочках. Тут же расположен шкаф с книгами, полка с журналами, этажерки с газетами. На доске симметрично наклеены миниатюрные макеты книг. Это — рекомендательный список предвыборной литературы.

Несколько молодых избирателей с интересом рассматривают удачно подобранный фотомонтаж о Сталинской Конституции, расположенный на 8 больших щитах, схему о государственном устройстве СССР и образец избирательного бюллетеня.

* * *

Агитпункт пользуется заслуженной любовью избирателей. Он стал центром агитационно-пропагандистской работы на участке. За 20 дней декабря его посетило около полутора тысяч избирателей.

Доклады и беседы о Сталинской Конституции, по Положению о выборах там проводятся систематически. На-днях состоялась лекция о жизни и революционной деятельности товарища Сталина, на которой присутствовало 130 человек.

По просьбе женщин-избирательниц для них была прочитана лекция «Детские болезни и их предупреждение». В ближайшие дни состоится доклад, тоже по просьбе избирателей, о международном положении. Уже прослушаны три лекции о жизни и творчестве великих русских писателей А. М. Горького, А. С. Пушкина, Л. Н. Толстого. С удовольствием и не раз избиратели присутствовали на концертах художественной самодеятельности молодежных бригад, музыкальной школы и женской школы № 41.

Агитаторы умеют привлекать избирателей на то или иное мероприятие, проводимое на агитпункте. Они заходят за избирателями домой, идут вместе с ними на агитпункт, сами садятся рядом, делятся впечатлениями, а потом провожают домой.

Секретарь партийной организации облтона тов. Конев, обслуживающей этот агитпункт, часто здесь бывает: он все время помогает своим агитаторам, консультирует их.

* * *

В квартирах избирателей этого участка работают 60 агитаторов. На протяжении декабря они провели свыше 300 бесед. Агитатора Ланчакова уважают взрослые, любят дети.

— Дядя Коля идет, дядя Коля! — кричит детвора, завидев его.

Ни одно дельное предложение избирателей не проходит мимо ушей агитатора. Оно обычно быстро претворяется в жизнь. Агитаторы тт. Барбот ко и Круглова через председателя Центрального райисполкома тов. Потехина оказали материальную помощь тов. Лебедевой. Таких случаев в практике работы много.

Крепкий, сильный коллектив агитаторов своей работой сумеет еще теснее сплотить избирателей вокруг партии Ленина—Сталина.

В. МАСЛОВ.

Совещание председателей окружных избирательных комиссий по выборам в Совет Национальностей от РСФСР

27 декабря состоялось совещание председателей окружных избирательных комиссий по выборам в Совет Национальностей от РСФСР. Совещание заслушало доклад секретаря Республиканской комиссии тов. Е. Е. Андреева об очередных задачах окружных избирательных комиссий. В обсуждении возникших на совещании вопросов приняли участие секретарь Президиума Верховного Совета СССР тов. А. Ф. Горкин, председатель Избирательной комиссии РСФСР по выборам в Совет Национальностей тов. С. В. Кафтанов, председатель Куйбышевской окружной избирательной комиссии по выборам в Совет Национальностей тов. М. К. Голубев, председатель Калининской окружной избирательной комиссии тов. В. М. Горбунова, председатель Курской окружной избирательной комиссии генерал-майор В. М. Козырев и другие.

(ТАСС).

Социалистическое соревнование в честь выборов в Верховный Совет СССР

100 тысяч тонн угля сверх годового задания

ЛЕНИНСК-КУЗНЕЦКИЙ, 28 декабря. (По телефону). Горняки треста «Ленинуголь», выполняя взятые обязательства при вступлении в соревнование за достойную встречу дня выборов в Верховный Совет СССР, за 27 дней декабря выдали на-гора 104 тысячи тонн коксующихся и энергетических углей сверх годовой государственной программы.

Из 18 тысяч тонн сверхпланового угля, которые горняки обязались выдать в декабре, отправлено уже 13 тысяч. Шесть шахт треста досрочно выполнили годовой план и работают сейчас в счет второго годового задания.

Лидером в соревновании горняков Ленинского рудника является коллектив шахты «Комсомолец». За 27 дней декабря он выдал на-гора 4.300 тонн угля сверх задания. Больше пяти эшелонов дополнительного топлива передали родине горняки шахты имени С. М. Кирова.

Передовые комсомольско-молодежные бригады металлургов

Комсомольско молодежные бригады Кузнецкого металлургического комбината свято выполняют обязательства, взятые при подписании годового отчета товарищу Сталину. За 11 месяцев этого года ими выдано сверх плана свыше 22 тысяч тонн качественной стали, 15 тысяч тонн проката, 5,5 тысячи тонн кокса и 7 тысяч тонн чугуна.

Молодежные коллективы сортопрокатного цеха являются передовиками соревнования. Комсомольско-молодежные бригады стана «450» мастера тов. Юфимец и стана «360» мастера тов. Шумакова к 1 декабря досрочно выполнили годовой план и обеспечили выполнение годовой программы к 10 декабря по цеху.

Молодежные бригады сталеплавильщиков, начальников смены Рыжевского и Летунова, сыграли отромную роль в выполнении обязательств по выплавке стали в мартеновских цехах.

Только за 11 месяцев этого года комсомольско-молодежная бригада второго мартеновского цеха выплавила дополнительно к заданию 11.367 тонн стали и сварила 61 скоростную плавку. Комсомольцы первого мартеновского цеха за этот же период сварили почти 10 тысяч тонн сверхплановой стали и выдали 62 ск[illegible]стных плавки, сэкономив при этом [illegible]часов рабочего времени.

[illegible] сталевар тов. Прудников за [illegible]ыдал 3.781 тонну стали [illegible] сварив 22 скоростные [illegible]ысячи тонн сверхпланово[illegible]вой стали на счету сталевара, комсомольца Алексеева.

Кандидат в члены ВКП(б) тов. Лутов за это время выдал более двух с половиной тысяч тонн стали дополнительно к установленному заданию, а сталевар второго мартеновского цеха, член пленума обкома комсомола тов. Чеккиев выдал почти тысячу тонн сверхпланового металла.

Эти бригады являлись неоднократными победителями в заводском соревновании молодежных бригад.

Лучшие комсомольско - молодежные бригады тт. Летунова и Юфимец завоевали почетное право обратиться с призывом к молодежи всего комбината начать соревнование за достойную встречу дня выборов в Верховный Совет СССР.

Призыв передовиков вызвал новый под'ем в работе комсомольско-молодежных бригад комбината. Бригада листопрокатного цеха т. Кондратьева, выполнившая 13 декабря годовой план, обязалась резко снизить брак металла и себестоимость продукции, а комсомольско-молодежные звенья огнеупорщиков тт. Барболина, Кулькова, Коняхина и Годинова решили не выходить из цеха, не выполнив двух норм задания. В чугунолитейном и коксовом цехах, ТЭЦ и центральной лаборатории организовано 12 новых комсомольских бригад, которые сразу же включились в соревнование.

К. ЕЛЫНОВ,
комсорг ЦК ВЛКСМ.
Кузнецкого комбината.

Сводка

[illegible] ТРАКТОРОВ В МТС ОБЛАСТИ НА 25 ДЕКАБРЯ 1945 ГОДА

([illegible]вают место и процент выполнения квартального плана)

[illegible]	200	29. Трудармейская	58,3
[illegible]	145	30. Сусловская	58,3
[illegible]	125,0	31. Черкасовская	56,3
[illegible]	112,5	32. Некрасовская	55,0
[illegible]	104,0	33. Копыловская	53,3
[illegible]	100,0	34. Горскинская	52,9
[illegible]ая	94,7	35. М-Песчанная	50,0
[illegible]кая	89,5	36. Проскоковская	50,0
[illegible]	83,3	37. Мариинская	45,8
[illegible]ая	80,0	38. Улановская	44,4
11. Худяшевская	77,8	39. Ижморская	41,7
12. Баранчатская	77,8	40. Чесноковская	40,0
13. Пермяковская	77,8	41. Ленинская	40,0
14. Кулебакинская	75,0	42. Теплореченская	38,9
15. Литвиновская	75,0	43. Байкаимовская	38,9
16. Троицкая	70,8	44. Берикульская	36,4
17. Поморцевская	70,6	45. Тисульская	34,3
18. Итатская	68,0	46. Бочатская	33,3
19. Ступишенская	66,7	47. Зарубинская	31,3
20. Юргинская	66,7	48. Коноплевская	29,2
21. Арлюкская	65,0	49. Бурлаковская	28,6
22. У-Сертинская	64,7	50. Титовская	27,8
23. Сталинская	63,6	51. Судженская	27,8
24. Борочатская	63,2	52. Краснинская	27,8
25. Промышленная	62,5	53. Лебедевская	26,7
26. Тяжинская	60,7	54. Тарасовская	12,5
27. Кузеевская	58,8	55. Первомайская	—
28. Крапивинская	58,8		

Погрузка угля превысила прошлогоднюю

Погрузочно-транспортное управление комбината «Кемеровуголь» 25 декабря закончило годовой план отгрузки угля.

В 1945 году погружено угля на 528 тысяч тонн больше, чем в прошлом году. Простои вагонов под погрузкой угля снижены в среднем на 12 минут.

Годовой план погрузки коксующихся углей комбинат «Кемеровуголь» выполнил еще 25 ноября.

Квартальный план ремонта тракторов выполнен

ТОПКИ, 28 декабря. **(По телефону).** Тепло и светло в машинно-тракторной мастерской, хорошо там работать.

Дирекция МТС позаботилась создать условия ремонтникам, соревнующимся с ремонтными бригадами Елыкаевской и Усть-Сосновской МТС.

Квартальный план ремонта тракторов Топкинская МТС уже выполнила. Ремонтники решили в ответ кубанцам до конца декабря дать шесть тракторов сверх квартального плана. Бригадир моторной бригады Стешенко подготовил четыре мотора сверх плана и усиленно работает над остальными. Ему энергично помогают трактористки Шкуратова и Меркулова, работающие на разборке, сборке и промывке, и Рябцев — на подготовке поршневой группы.

Юный токарь, шестнадцатилетний Ломанов, стал выполнять нормы на 200—250 процентов.

Организуется проверка выполнения социалистического договора с соревнующимися МТС.

Пачинцы обгоняют соседей

ЯШКИНО, 28 декабря. **(По телефону).** Месяц тому назад в Пачинской МТС было готово всего лишь два трактора, а сейчас их 17. Через два дня из ремонта выйдут последние три трактора в счет задания четвертого квартала.

Это заслуга ремонтных бригад, развернувших между собой социалистическое соревнование за наибольшую и лучшую выработку. Никто еще не обогнал бригадира моторного узла Ивана Захарова, выполняющего задание в полтора раза больше нормы. Работающие в его бригаде трактористки Клавдия Бутова и Наталья Галишева стараются не отставать от бригадира. Только на 10 процентов меньше Захарова выполняет нормы Степан Матвеев.

В соревновании с Литвиновской МТС Пачинская старается занять первое место. Пачинцы обгоняют соседей.

Ответ кубанцам

ПРОМЫШЛЕННАЯ, 28 декабря. **(По телефону).** Коллектив Промышленной МТС решил включиться во Всесоюзное социалистическое соревнование по досрочному ремонту тракторов и сельхозмашин. Из парка в 41 трактор решено ко дню выборов в Верховный Совет выпустить из ремонта 35 тракторов, а остальные шесть закончить к 20 февраля.

Бригадир моторного узла Андронов выполнил свое квартальное обязательство и сейчас дает моторы сверх плана. Бригада по ремонту сельхозинвентаря уже отремонтировала все машины в счет плана четвертого квартала, кроме трех сеялок, которые тоже заканчиваются ремонтом.

ЗАЯВЛЕНИЕ РУКОВОДСТВА ИТАЛЬЯНСКОЙ КОМПАРТИИ ПО ПОВОДУ ВЗРЫВА ГАЗОВОЙ БОМБЫ

РИМ, 26 декабря. (ТАСС). Римское радио передает, что руководство итальянской коммунистической партии опубликовало вчера коммюнике по поводу взрыва газовой бомбы в здании итальянской коммунистической партии.

Руководство итальянской коммунистической партии, говорится в коммюнике, рассматривает взрыв газовой бомбы в здании компартии как факт, свидетельствующий о возрождении в Италии фашистских сил. Характерно отношение к этим фашистским силам полиции, которая предоставляет свободу провокациям, заговорам и покушениям. Руководство итальянской коммунистической партии требует скорейшего вмешательства нового министра внутренних дел и призывает все демократические партии и итальянский народ быть более бдительными против возрождения насилия.

ПОПУСТИТЕЛЬСТВО В ОТНОШЕНИИ ФАШИСТСКИХ ПРЕСТУПНИКОВ В ИТАЛИИ

РИМ, 26 декабря. (ТАСС). В последнее время в Италии имел место ряд случаев бегства арестованных фашистов. 25 декабря в г. Падуе во время слушания дела бывшего фашистского комиссара города в период немецкой оккупации Палаццо подсудимый в ожидании вынесения приговора бежал из зала суда. Полиция не сумела разыскать преступника, бесследно исчезнувшего из города.

В тот же день фашистский преступник Кампанини, бывший член фашистской «черной бригады», бежал из Падуанской тюрьмы через алтарь тюремной церкви во время религиозной службы, на которой он присутствовал вместе с другими арестованными. Бежавший фашист также не был пойман полицией.

В городе Ливорно в результате саботажа со стороны полицейских властей был «по ошибке» выпущен из тюрьмы фашист Симончини, повинный в убийстве многих патриотов и в ряде других тягчайших преступлений. Освобождение Симончини, об аресте которого в свое время было издано три приказа, произошло, как полагают, при соучастии полицейского управления г. Венеции, где Симончини был арестован. Из Венеции Симончини был препровожден в г. Ливорно без соответствующих мер предосторожности и указаний со стороны венецианских властей.

ПОБЕГ ФАШИСТОВ ИЗ ИТАЛЬЯНСКОГО КОНЦЕНТРАЦИОННОГО ЛАГЕРЯ

БЕЛГРАД, 26 декабря. (ТАСС). Белградское радио передает сообщение агентства ТАНЮГ из Рима о том, что группе итальянских фашистов удалось бежать из одного концентрационного лагеря недалеко от Милана. Побег был осуществлен путем подкупа стражи. 15 человек из состава охраны лагеря арестованы. Среди бежавших фашистов находится бывший фашистский префект города Кремона Аттилио Романо.

ГРЕЧЕСКОЕ ПРАВИТЕЛЬСТВО ЗАПРЕТИЛО ДЕМОНСТРАЦИЮ ЭАМ

ПАРИЖ, 27 декабря. (ТАСС). Как передает парижское радио, руководство греческого Национально-освободительного фронта (ЭАМ) обратилось к правительству с просьбой разрешить организовать демонстрацию под лозунгами включения представителей ЭАМ в правительство и об'явления всеобщей амнистии. В ответ на эту просьбу председатель совета министров Греции Софулис заявил, что такая демонстрация не может быть разрешена. Закон об амнистии, заявил Софулис, не может быть изменен, никакого расширения греческого правительства ни в пользу правых, ни в пользу левых произведено не будет.

ПРИЗНАНИЕ ФРАНЦИЕЙ АЛБАНСКОГО ПРАВИТЕЛЬСТВА

ПАРИЖ, 27 декабря. (ТАСС). Как передает парижское радио, глава французской миссии в Тиране заявил министру иностранных дел албанского правительства, что французское правительство признает новое правительство Албании.

Восстанавливаемый Одесский завод имени Январского восстания выпустил первую партию трехтонных автокранов.

На снимке: готовые автокраны, только что вышедшие из сборочного цеха завода.

(Фотохроника ТАСС).

Обращение американских общественных организаций к совещанию трех министров

НЬЮ-ЙОРК, 22 декабря. (ТАСС). «Армянский национальный совет в Америке» об'явил представителям печати о создании «Американского комитета борьбы за справедливое отношение к Армении», в который вошло более 100 видных американских общественных деятелей. Совет опубликовал тексты адресованных советом и комитетом совещанию министров иностранных дел в Москве телеграмм, в которых обе организации призывают к пересмотру армянских границ с целью включения в состав Советской Армении, входящих ныне в состав Турции провинций с преобладающим армянским населением.

В телеграмме, направленной совещанию министров иностранных дел «Армянским национальным советом в Америке», говорится.

«Армянский национальный совет в Америке», выражая желание, высказанное в Америке по случаю празднования в 5 городах США 25-й годовщины Советской Армении, предлагает на ваше рассмотрение вопрос о судьбе 1,5 млн. армян, разбросанных по всему миру — жертв турецкого террора и преследований в период первой мировой войны. Огромное большинство этого народа хотело бы вернуться на свою родную землю, все еще находящуюся под господством Турции. Репатриация этих армян может быть осуществлена лишь тогда, когда эта земля станет частью Советской Армении. Мы требуем, чтобы в отношении армянского народа была проявлена справедливость путем освобождения его исторической родины. Границы Армении в том виде, в каком они были определены президентом Вильсоном, должны стать границами Советской Армении». Телеграмма подписана исполняющим обязанности председателя совета Шагиняном, вице - председателем Селияном, секретарем Шахеном.

Телеграмма, посланная совещанию министров иностранных дел «Американским комитетом борьбы за справедливое отношение к Армении», гласит:

«Свыше ста выдающихся американцев — представителей всех слоев населения недавно об'единились для создания «Американского комитета борьбы за справедливое отношение к Армении». Эти американские мужчины и женщины глубоко обеспокоены крупнейшей несправедливостью нашего времени и тем фактом, что более половины армянского населения всего мира изгнано со своей родины жестокостями и угнетением со стороны турецких правителей. Большое число армян, оторванных от своих древних исторических традиций, в настоящее время хотят вернуться на родину — в республику Советской Армении. Они хотят также воссоединиться со своими собратьями — армянами, живущими в состоянии экономической деградации в Турции.

Эта двойная цель может быть осуществлена лишь путем включения в республику Советской Армении тех районов, которые в настоящее время находятся под турецким суверенитетом и которые на основе этнических признаков были отнесены к Армении президентом Вильсоном, вынесшим арбитражное решение в 1920 году по предложению верховного совета союзных держав. Вильсон указывал в 1920 году в своем письме к председателю Совета Лиги наций, что Соединенные Штаты «неоднократно выражали беспокойство о судьбе и благосостоянии армянского народа в такой форме и в такой степени, что это оправдывает заявление о том, что судьба армянского народа всегда представляла собой особый интерес для американского народа». Это заявление великого президента Соединенных Штатов сегодня так же справедливо, как и тогда.

Соображения, которые заставили Вильсона определить границы Армении так, как он это сделал, в настоящее время столь же справедливы и этнически обоснованы, как и во время принятия Вильсоном его решения. Наш комитет, движимый симпатией к храброму и многострадальному народу, а также вдохновляемый принципами, которые, по нашему мнению, являются справедливыми с моральной и политической точек зрения, почтительно призывает министров иностранных дел Соединенных Штатов, Великобритании и Советского Союза во время своих переговоров, происходящих сейчас в Москве, достигнуть соглашения о границах Армении и о создании армянской родины. Мы считаем, что министры иностранных дел должны пойти по этому пути, исходя из серьезных соображений справедливости и гуманности».

Телеграмму подписали председатель комитета Смит (который в прошлом был директором «Национального совета американо-советской дружбы») и секретарь Вертенес.

В состав «Армянского национального совета в Америке» входят председатель Американской федерации труда (АФТ) Грин, члены конгресса демократы Селлер, Коффи и Делаей, а также республиканец Гриффарт, писатель Адамич, митрополит Веньямин, армянский архиепископ Калфаян, писатель Драйзер, журналист Дюранти, художник Кент, ученый д-р Гантт, председатель совета американо-советской дружбы Ламонт, полярный исследователь Стеффансон, венгерский писатель Ленгиэл, писатель Ван Паасен, художник Рефреджиер и др.

„Безопасность народов не будет обеспечена, пока в Европе будет существовать фашистская Испания"

ОБРАЩЕНИЕ МЕЖДУНАРОДНОЙ ФЕДЕРАЦИИ ЖЕНЩИН К СОВЕЩАНИЮ ТРЕХ МИНИСТРОВ

ПАРИЖ, 20 декабря. (ТАСС). (Задержано доставкой). Международная демократическая федерация женщин направила московскому совещанию министров иностранных дел США, Англии и Советского Союза телеграмму с призывом обеспечить ликвидацию фашистской диктатуры Франко.

«С 26 ноября по 1 декабря 1945 года,— говорится в телеграмме, — в Париже состоялся Учредительный с'езд международной демократической федерации женщин, который единогласно принял резолюцию о задачах женщин демократических стран в борьбе за уничтожение фашизма, за прочный мир и за демократию. Эта резолюция требует, чтобы женские организации всего мира старались добиться от своих правительств разрыва экономических и дипломатических отношений с фашистским правительством Испании и помощи испанскому народу в деле восстановления демократического строя. Мы считаем, что мир неделим, что безопасность народов не будет обеспечена до тех пор, пока в Европе будет существовать фашистская Испания, режим которой был установлен с помощью гитлеровских армий и который посылал «Голубую дивизию» для борьбы против освободительных армий Об'единенных наций бок о бок с армиями Гитлера и Муссолини.

Сердца жен и матерей, так пострадавших от войны, сражавшихся за демократию и отдавших для ее защиты своих мужей и детей, полны беспокойства в связи с постоянной опасностью, которую представляет для всеобщего мира этот очаг фашизма. Женщины Испании, которые с 1936 года сражаются за демократию и свободу своей страны, еще сегодня падают под пулями фаланги или тысячами томятся в тюрьмах, где они подвергаются самым ужасным пыткам, потому, что вместе с испанским народом неустанно продолжают борьбу против фашизма. Женщины всего мира приветствовали бы с большим облегчением и с большой надеждой декларацию трех министров иностранных дел, собравшихся в Москве, обеспечивающую ликвидацию правительства Франко и его диктатуры. Именно поэтому от имени 81 миллиона своих членов мы позволяем себе обратиться к вам с этим посланием, прося вас принять, ваши превосходительства, заверение в нашем высоком почтении.

Председатель международной демократической федерации женщин Эжени Коттон, генеральный секретарь федерации Мари Клод Вайян-Кутюрье».

Решение французских социалистов о выходе из состава делегации левых партий

ПАРИЖ, 27 декабря. (ТАСС). Директивный комитет социалистической партии решил порвать с делегацией левых партий, которая в течение последних месяцев регулярно собиралась по приглашению Всеобщей конфедерации труда (ВКТ) для обсуждения острейших вопросов французской внутренней политики. Делегация левых партий состоит из представителей Всеобщей конфедерации труда, Лиги прав человека, партии радикал-социалистов, партии социалистов и партии коммунистов. Как известно, недавно делегация левых партий разработала проект правительственной программы, предусматривающий проведение во Франции прогрессивных внутренних реформ. В решении руководящего комитета социалистической партии говорится, что «социалистическая партия больше не будет участвовать в работах делегации левых партий, которой собираются придать постоянный характер».

Во французских политических кругах это решение руководства социалистической партии рассматривают, как логическое следствие проводимой руководящим комитетом социалистов политики поддержки партии «народно-республиканское движение» (МРП), которая не представлена в делегации левых партий. Напоминают, что во время недавнего правительственного кризиса руководство социалистической партии настаивало на обязательном участии МРП в составе правительства. По имеющимся сведениям, обсуждение вопроса о разрыве с делегацией левых партий на заседании руководящего комитета было продолжительным и бурным. Вместе с тем в ответ на письмо секретариата коммунистической партии руководящий комитет социалистической партии уполномочил свою делегацию в согласительном комитете обсудить с представителями компартии вопрос о состоянии отношений между двумя партиями. Известно, что согласительный комитет еще не собрался на разу после правительственного кризиса.

В Народном собрании Болгарии

Выступление Г. М. Димитрова

СОФИЯ, 26 декабря. (ТАСС). Вчера, по сообщению софийского радио, состоялось заседание Народного собрания Болгарии. Интерес к нему был исключительно велик. Сообщение о том, что предстоят дебаты по ответу на тронную речь, привлекло массу народа к зданию Народного собрания. Все ложи и места для публики в зале заседаний были заполнены.

Председатель Народного собрания Васил Коларов, открыв собрание предоставил слово для доклада по ответу на тронную речь народному представителю Пикареву (болгарский земледельческий народный союз). Докладчик изложил выработанные в комиссии предложения и огласил текст проекта ответа на тронную речь.

После доклада начались дебаты, в которых первым выступил народный представитель Георгий Димитров. Его заявления о созыве великого Народного собрания, ликвидации монархического режима и об'явлении Болгарии республикой были встречены присутствующими овацией.

После Георгия Димитрова от имени болгарского земледельческого народного союза выступили народный представитель и председатель парламентской группы болгарского земледельческого народного союза Любен Коларов и от народного союза «Звено» народный представитель Иван Харизанов.

Продолжение прений было перенесено на следующее заседание.

СОФИЯ, 26 декабря. (ТАСС). Как передает софийское радио, выступая на заседании Народного собрания в прениях по проекту ответа на тронную речь, Г. М. Димитров заявил:

«Господа народные представители! В первую очередь при открытии дебатов по ответу на тронную речь нужно выразить глубокую признательность всем мужчинам, женщинам, юношам и девушкам, которые в течение двух десятилетий вели героическую борьбу за свержение монархическо-фашистской диктатуры, славным партизанам и болгарскому патриотическому войску, которые обеспечили победу народного восстания 9 сентября 1944 года. Болгарский народ никогда не забудет своих героев, павших в борьбе за завоевание свободы и прав нашего народа и независимость нашей родины. Их светлая память будет воодушевлять наше подрастающее поколение, которое с признательностью будет помнить об их героических подвигах.

Дело 9 сентября 1944 года, как правильно отмечено в тронной речи регентов, является действительно историческим событием. Оно спасло нашу страну от национальной катастрофы, а наш народ — от неизмеримых бедствий и страданий».

Отметив, что бразды правления после 9 сентября 1944 года в Болгарии перешли в руки здоровых творческих общественных сил, оратор продолжал: «Новая государственная власть является настоящей народной властью. Ее первостепенные задачи заключаются в том, чтобы защитить права и свободу нашего народа, обеспечить всех работой, хлебом и одеждой, создать необходимые условия для развития нашего народного хозяйства на демократических началах. Не менее важной задачей является также создание необходимых условий для заключения прочного мира. Ясно, что между монархическо-фашистской Болгарией и новой Болгарией Отечественного фронта лежит глубокая пропасть. После 9 сентября 1944 года произошли существенные изменения в социальной и экономической жизни нашей страны. Другие — народные — факторы господствуют в нашем государстве. Наша страна идет по новому пути, по пути демократии, но не демократии фальшивой и ложной, а подлинной народной демократии. Два общественно - производительных слоя в нашей стране — рабочие и крестьяне — являются крепкой опорой нашей демократии. В управлении страной не может быть места реакционным и фашистским элементам».

«Господа народные представители! — сказал далее Г. М. Димитров, — в тронной речи регентов правильно подчеркнуто, что начавшееся после 9 сентября 1944 года коренное обновление нашей страны еще не закончено. Нужно продолжать дальнейшее демократическое развитие нашей страны как в экономической, социальной, культурно-политической областях, так и в области международных отношений. Для этого необходим созыв великого Народного собрания, которое должно изменить существующую конституцию в соответствии с вновь создавшейся обстановкой в стране.

Необходимо изменить те параграфы конституции, которые дают право, помимо воли и желания народа, заключать договоры, противоречащие его интересам. Нужно изменить то положение, которое дает возможность меньшинству проводить политику, направленную против большинства. В новой конституции должны быть закреплены права женщин, молодежи и военнослужащих, полученные ими от Отечественного фронта.

Конечно, одновременно с этим необходимо упразднить институт монархии, который всегда был об'единяющим центром реакции. Это требование тем более отвергается сегодня потому, что мы имеем в виду Кобургскую династию, во главе которой раньше стоял Фердинанд, а впоследствии—его сын Борис III. Политика этой династии, как всем известно, отвечала интересам германского империализма. Эта политика привела Болгарию к двум национальным катастрофам и чуть не привела бы к третьей, если бы не произошло всенародного восстания 9 сентября 1944 года. Кто из здравомыслящих болгар может в настоящее время поднять голос в защиту монархии и Кобургской династии? (в зале возгласы: «Никто, никто!»).

Касаясь вопроса о мероприятиях, которые нужно провести для еще большего укрепления Отечественного фронта, Г. М. Димитров заявил:

«Необходимо еще большее сплочение всех антифашистских сил в Отечественном фронте, который является единственной общественной силой, способной защитить судьбу нашего государства. Необходимо проведение такой экономической политики, которая привлекла бы наших отечественных промышленников к делу под'ема нашего народного хозяйства, такой экономической политики, которая способствовала бы развитию государственного и кооперативного сектора в нашей экономике, такой экономической политики, которая привела бы к быстрому улучшению материального положения трудящихся масс, которая дала бы толчок частной инициативе. Должно быть уделено исключительное внимание плановому ведению нашего народного хозяйства. Государство должно играть не только роль контролера и регулятора, но должно еще больше развить свои экономические функции. Все крупные предприятия, имеющие общенародное значение, управление которыми не по силам частным торговцам и промышленникам, должны перейти в руки государства».

Касаясь задач в военной области, Г. М. Димитров выражает солидарность с заявлением военного министра генерал-полковника Дамяна Велчева, который в своей речи от 16 ноября 1945 года заявил: единственной причиной нашей национальной катастрофы является то, что армия была орудием в руках династии и служила не болгарскому народу. Нынешняя болгарская армия будет итти по одному пути с болгарским народом, она будет защищать вечную дружбу с великой Россией, братскую дружбу с новой Югославией и дружественные отношения с другими демократическими государствами.

Новая народная армия, говорит оратор, должна служить интересам народа и только народа. Она должна стать верным стражем свободы и независимости нашей родины.

Перейдя к вопросам внешней политики, Г. М. Димитров говорит, что на протяжении всей своей истории, за небольшим исключением, внешняя политика Болгарии всегда находилась на службе у германского империализма, который постоянно стремился к изоляции Болгарии от ее освободительницы — великой России.

«Наша история, — заявляет оратор, — учит тому, что всегда, когда Болгария отходила от великой России, она терпела национальную катастрофу. Наша история говорит о том, что, несмотря на все провокационные отношения к Советскому Союзу со стороны болгарских правителей, которые имели место в недавнее время, Советский Союз всегда стремился помочь нашему народу и избавить Болгарию от сотрудничества с гитлеровской Германией. В тронной речи совершенно правильно отмечено, что Советский Союз первым после заключения договора о перемирии между Болгарией и союзниками признал болгарское правительство и восстановил дипломатические отношения с Болгарией. Советское правительство в самый тяжелый для Болгарии момент первым оказало ей необходимую помощь, без которой был невозможен под'ем нашего народного хозяйства.

Отечественный фронт проводит внешнюю политику, отвечающую интересам болгарского народа. Для Отечественного фронта совершенно чужда внешняя политика великоболгарских шовинистов в отношении Македонии, этого вечного яблока раздора на Балканах. Правительство Отечественного фронта признает Македонию как федеральную единицу Федеративной Народной Республики Югославии.

Отношения между Болгарией Отечественного фронта и новой Югославией самые сердечные и братские, позволяющие двум нашим братским славянским народам разрешать все возникающие между ними вопросы. Что касается Советского Союза, то правительство Отечественного фронта проводит политику вечной дружбы со своим освободителем. Правительство Отечественного фронта стремится своей внешней политикой добиться дружественных отношений со всеми свободолюбивыми, демократическими народами». Димитров выражает надежду, что правительство Отечественного фронта приложит все усилия, чтобы Болгария в недалеком будущем была признана всеми демократическими державами.

Судебный процесс по делу о немецко-фашистских зверствах в Орловской, Брянской и Бобруйской областях

БРЯНСК, 26 декабря. (ТАСС). Сегодня здесь в Военном Трибунале округа началось слушанием дело группы бывших военнослужащих германской армии, обвиняемых в массовых истязаниях и убийствах гражданского населения и пленных красноармейцев, в грабеже, разрушении сел и городов в период временной оккупации Орловской, Брянской и Бобруйской областей в 1941—1944 гг.

К ответственности привлечены 4 человека: генерал-лейтенант германской армии **Бернгард** Фридрих-Густав, бывший командующий тылового округа 2 танковой, а затем 9 пехотной армии; генерал-майор германской армии **Гаманн** Адольф, бывший комендант городов Орла, Брянска и Бобруйска, одновременно являвшийся командующим орловским административным округом, а затем командующим бобруйским укрепленным районом; **Штайн** Карл-Теодор и **Лемлер** Мартин-Адольф — военнослужащие германской армии.

Дело рассматривается Военным Трибуналом в открытом судебном заседании под председательством генерал-майора юстиции тов. **Микляева** и членов Трибунала — полковника юстиции тов. **Хрякова** и подполковника юстиции тов. **Кипарисова**. Государственное обвинение поддерживает гвардии подполковник юстиции тов. **Максимов**. Защитниками подсудимых по назначению от суда выступают адвокаты тт. **Миловидов, Долгополов, Коваленко**.

На вопрос председательствующего подсудимые заявляют, что они получили обвинительное заключение, изложенное на немецком языке, что оно им полностью понятно.

Подсудимые Штайн и Лемлер полностью признали себя виновными, Гаманн — лишь в том, что отдал приказ мобилизовать мирное население Бобруйска для работы на оборонительных сооружениях. Гаманн заявляет, что он лишь выполнял приказы непосредственного начальства и никаких преступлений, которые нарушили бы международную конвенцию, подписанную в Гааге, он не совершал. Подсудимый Бернгард признал себя виновным в создании жесткого режима в концентрационных лагерях, в мобилизации мирных граждан на работу по разминированию полей и в угоне мирного населения на работы в Германию.

Затем было оглашено обвинительное заключение, в котором указывается, что немецко-фашистские захватчики совершали в Орловской, Брянской и Бобруйской областях массовые зверские расправы с мирными советскими гражданами, в том числе женщинами, стариками и детьми; массовое истребление и истязание граждан, грабежи, разрушения городов и других населенных пунктов, уничтожение культурно-просветительных учреждений, промышленных предприятий и других материальных ценностей.

Следствием установлено, что, наряду с другими немецко-фашистскими преступниками, в этих злодеяниях, совершенных в Орловской, Брянской и Бобруйской областях, виновны: генерал-лейтенант германской армии **Бернгард** Фридрих-Густав, бывший командующий тылового округа 2 танковой а затем 9 пехотной армии и генерал-майор германской армии **Гаманн** Адольф — бывший комендант городов Орла, Брянска и Бобруйска, одновременно являвшийся командующим орловским административным округом, а затем командующим бобруйского укрепленного района.

Действуя по общим планам и указаниям верховного командования германской армии, они осуществляли непосредственное руководство установлением в указанных областях гитлеровского так называемого «нового порядка», т. е. режима убийств, насилий и ограбления советского населения.

В числе непосредственных участников этих злодеяний были обвиняемые по настоящему делу обер-ефрейтор 529 пехотного полка 299 пехотной дивизии Карл Штайн и ефрейтор 134 пехотного полка 211 стрелковой дивизии Мартин **Лемлер**.

На основе многочисленных документальных данных Чрезвычайной Государственной Комиссии по установлению и расследованию злодеяний немецко-фашистских захватчиков, актов экспертизы, показаний свидетелей и обвиняемых установлено, что обвиняемые генералы германской армии **Бернгард и Гаманн** установили на оккупированной территории Орловской, Брянской и Бобруйской областей варварский режим для населения, при котором советские граждане подвергались зверским расправам.

По распоряжениям и указаниям обвиняемых **Бернгард** и **Гаманн** военнослужащие подчиненных им воинских частей и карательные органы различными способами истязали и истребляли мирных советских граждан и военнопленных.

Расследованием установлено, что немецкие оккупанты за время оккупации Орловской и Брянской областей расстреляли и замучили около 90.000 мирных советских граждан, в том числе 4.565 детей и, кроме того, убили и замучили в лагерях более 56 тысяч военнопленных.

По Бобруйской области расстреляно и замучено до 40.000 гражданского населения и около 40.000 военнопленных.

Расследованием установлено, что в лагерях для гражданского населения и военнопленных немецкие захватчики морили заключенных советских граждан голодом, содержали их в холодных бараках, совершенно непригодных для жилья, в крайне антисанитарных условиях. Все это приводило к эпидемическим заболеваниям и массовой смертности заключенных.

Помимо убийств и истязаний советских граждан, руководимые обвиняемыми **Бернгард** и **Гаманн** немецкие воинские части и карательные органы производили массовый насильственный угон советских людей в рабство в Германию.

Актами Чрезвычайной Государственной Комиссии и другими доказательствами установлено, что за попытки уклониться от угона в немецкое рабство фашистские варвары выжигали целые села и зверски уничтожали захваченных людей.

Документальными данными и актами Чрезвычайной Государственной Комиссии установлено, что всего войсками генералов **Гаманн** и **Бернгард** и другими частями немецкой армии из Орловской, Брянской и Бобруйской областей угнано в немецкое рабство 217.859 человек.

За время оккупации немецко-фашистские захватчики почти совершенно разрушили и разграбили древний русский город Орел, города Брянск, Бобруйск, Карачев, Жиздру и ряд других городов и населенных пунктов этих областей.

Это делалось планомерно, причем заранее предусматривалось уничтожение заводов, фабрик, больниц, санаториев, учебных заведений, музеев и других культурных учреждений.

По Орловской области материальный ущерб, причиненный немецко-фашистскими захватчиками государственным предприятиям и учреждениям, колхозам и гражданам, по данным Чрезвычайной Государственной Комиссии, составляет многие миллиарды рублей, по Брянской области, по неполным данным, — свыше 22 миллиардов рублей, а по Бобруйской области — свыше 7 миллиардов рублей.

По настоящему делу в качестве обвиняемых привлечены: **Бернгард** Фридрих-Густав, **Гаманн** Адольф, **Штайн** Карл-Теодор и **Лемлер** Мартин-Адольф.

После оглашения обвинительного заключения суд приступил к допросу подсудимых.

Первым допрашивается подсудимый **Лемлер**. Он показывает, что, будучи командиром группы, принимал участие в истреблении мирного населения и уничтожении общественных зданий и жилых домов в Жиздре, Брянске, в селе Зикеево и других населенных пунктах. В селе Зикеево Лемлер со своей группой участвовал во взрыве вокзала и 10 домов. Когда немцы откатывались под натиском Красной Армии на запад, Лемлер со своей группой отошел в Жиздру, где его группой было взорвано около 60 жилых домов с людьми, продовольственные склады и другие здания. Затем Лемлер со своей группой прибыл в Брянск, где участвовал в уничтожении восточного вокзала и домов, расположенных поблизости, моста, соединяющего вокзал с городом, а также зданий в самом городе. Затем Лемлер выехал за 15 километров от Брянска. Немецкие бандиты в этом районе расстреляли или повесили до 200 человек.

На все задаваемые вопросы Лемлер отвечает заученной фразой: «Мы выполняли приказ начальства». Однако под давлением неопровержимых улик он вынужден сознаться, что часто убивал, грабил, жег дома по собственной инициативе.

Следующим допрашивается подсудимый **Штайн**. Он признает себя виновным в том, что лично расстреливал советских людей и поджигал дома. Подсудимый подробно рассказывает о том, как под видом борьбы с партизанами он и другие военнослужащие германской армии уничтожали мирное население советских сел и деревень. Деревню Михайловка немецкие изверги сожгли целиком. В деревне Вельяминово были расстреляны 40 мирных жителей, в том числе старики.

Штайн признает, что на всем пути отступления немецко-фашистских захватчиков от Орла до Клинцов было сожжено множество деревень и истреблено много мирных жителей.

— Все это делалось под видом борьбы с партизанами, но самих партизан я не видел, — вынужден признать на суде Штайн. Это было планомерное истребление мирного населения.

Утреннее заседание 27 декабря

БРЯНСК, 27 декабря (ТАСС). На утреннем заседании продолжался допрос свидетелей, которые в своих показаниях приводят все новые и новые факты чудовищных злодеяний гитлеровских оккупантов — военнослужащих немецких частей, действовавших по приказам подсудимых Бернгарда и Гаманна.

Свидетель **В. И. Скворцов** — житель деревни Еловаки, Бобруйской области, — показывает, что в 1941 году оккупанты осуществляли в области массовые расстрелы советских граждан. В одном из пригородов Бобруйска, в районе так называемого урочища Лысых Нор, немцы почти ежедневно расстреливали большие группы мирных жителей. Нередки были случаи, когда они приказывали зарывать людей еще живыми. Одного заживо погребенного свидетелю пришлось видеть лично, когда тот выбирался из ямы тяжело раненым. С приближением в августе 1943 года наступающих частей Красной Армии немцы, стараясь скрыть следы своих злодеяний, начали вырывать из могил трупы расстрелянных советских граждан и сжигать их. Сжигание трупов продолжалось в течение месяца.

Свидетель **В. М. Сахаров** приводит факты массовых расстрелов гражданского населения в районе брянского аэродрома, продолжавшихся в течение нескольких месяцев. Перед отступлением из Брянска гитлеровцы угнали почти все трудоспособное население, в том числе жену и сына свидетеля, в Германию на фашистскую каторгу. Перед бегством из Брянска немцы взорвали промышленные и культурные предприятия, жилые здания.

Свидетельница **И. С. Сахарова** показала суду, что, как только немцы заняли Брянск, военной комендатурой был издан приказ, которым все мужчины от 14 до 60 лет обязывались к явке на биржу труда для регистрации. Биржа отправляла людей в лагерь, а оттуда на работы, главным образом оборонительного характера — рытье окопов, траншей и ремонт дорог. Советские люди подвергались в лагерях избиениям, пыткам, на них натравливали собак.

Свидетельница жительница города Орла **В. С. Толмачева** заявляет суду, что она видела в Орле подсудимого Гаманн и читала его приказ о явке населения на биржу труда для регистрации. Являющиеся отправлялись на тяжелые оборонительные работы или угонялись в рабство — в Германию.

Далее дает показания свидетель — **А. М. Устименко**.

— 14 января 1944 года в нашу деревню Алда, Пасынкского района, Бобруйской области, прибыли немецкая воинская часть и жандармерия, которые окружили деревню, подожгли ее, а население группами сгоняли во дворы горевших домов. По выбежавшим из огня советским гражданам немцы стреляли из автоматов и бросали гранаты. Таким образом, в нашей деревне немецко-фашистскими захватчиками расстреляно и сожжено заживо 1.558 человек. В числе погибших — моя жена, двое детей и родные.

Свидетели — бывшие немецкие военнослужащие **Фукс, Бетке, Пфайфер** и **Кроль** — показывают суду о том, как немецкие оккупационные войска, подчиненные подсудимому Бернгарду, наводили «порядок и спокойствие». Часть, где служил Бетке, сожгла дотла 15 деревень и расстреляла сотни мирных советских людей. В районе станции Почеп батальоном, где служил свидетель Фукс, было захвачено 50 мирных жителей, которых были направлены в штаб Бернгарда, а затем бесследно исчезли.

О чудовищных злодеяниях гитлеровцев рассказывают суду малолетние свидетели 13-летние **Иван Фомичев** и **Мария Гаридова**.

Осенью 1942 года в районе Навли гитлеровцами было расстреляно из автоматов до 50 мирных жителей — женщин, стариков и детей. Лишь случайно удалось спастись взрослому и трем малолетним, в том числе и свидетелям. Свидетель Ваня Фомичев спасся тем, что его мать, упав, сраженная автоматной очередью, прикрыла его своим телом.

Председательствующий (обращаясь к подсудимому Бернгарду):

— Вы показывали, что действовали в связи с немецким военным уставом. Такие операции, о которых показывали свидетели Фомичев и Гаридова, предусматривались военными уставами германской армии?

Бернгард: Нет.

Председатель: Значит, такие операции являлись выражением политики немецкого фашизма, преследующей истребление советского народа?

Бернгард: Так точно.

Свидетели **Беднягин** и **Чернов**, сражавшиеся против немецких оккупантов в составе партизанских отрядов, показывают суду, что гитлеровцы расстреливали советских людей без суда и следствия, беспощадно расправлялись с женщинами и стариками, родственники которых были отнесены к числу «неблагонадежных».

Свидетель **И. А. Антонин** в своих показаниях воспроизвел картину повешения немцами в поселке Тросна, Жуковского района, восьми ни в чем неповинных учителей.

Свидетельница **М. Б. Голенкова** рассказала о расстреле немецкими извергами около 300 жителей поселка Воронов Лог, Брасовского района.

Свидетель **Н. А. Марченко** — старый орловский врач и свидетельница жительница Орла **Е. П. Селихова-Демиденко** показала, что чудовищный террор в Орле осуществлялся под руководством немецкой военной комендатуры, которую возглавлял подсудимый Гаманн.

Показаниями свидетельницы Селиховой-Демиденко утреннее заседание заканчивается.

Вечернее заседание 27 декабря

БРЯНСК, 27 декабря. (ТАСС). На вечернем заседании продолжался допрос свидетелей. Свидетельницы **З. А. Байбакова** и **П. Ф. Кульбинская** в своих показаниях привели факты расправ и насилий немецких оккупантов над советскими гражданами. В немецких концлагерях, куда заключались мирные граждане, людей морили голодом, подвергали пыткам и избиениям. Все это делалось по прямому указанию подсудимого Гаманна. Свидетельница Кульбинская 5 месяцев провела в Бобруйском лагере, после чего была насильно вывезена в Восточную Пруссию и в мае 1944 года продана как рабыня немецкому купцу из города Югенсбург.

Свидетель — бывший военнослужащий немецкой армии И. Зандер подтверждает факты многочисленных расстрелов немецкими солдатами и офицерами советских граждан, в том числе женщин и детей.

Свидетель **М. Ф. Михайлов** сообщил суду, что немецко-фашистские захватчики за несколько дней до своего бегства из Брянска начали планомерно взрывать и поджигать общественные здания и жилые дома. Бывшая работница Орловского музея И. С. Тургенева, свидетельница **А. И. Сафронова** рассказала суду о варварском ограблении и уничтожении гитлеровцами книг и других ценностей этого музея. Свидетельница **М. Г. Борисенко**, пробывшая 8 месяцев в лагере смерти — Майданеке, рассказала суду о массовом истреблении гитлеровцами советских людей.

Жуткие факты издевательств немцев над мирными жителями и военнопленными приводит в своих показаниях свидетель **А. С. Сахненко**. В марте 1942 года немецкий карательный отряд угнал из деревни Малое Полнино, Брянского района, все население — около 500 человек. Несчастные были помещены в концентрационный лагерь № 142, находившийся под Брянском. В этом лагере от сыпного тифа и голода ежедневно умирали сотни людей.

В этом же лагере находились и советские военнопленные. В июле началась разгрузка лагеря. Всех, кто выжил и мог двигаться, отправляли в рабство в Германию, остальных истребляли.

Свидетельница **А. Я. Троянова** и **А. Хардапова** в своих показаниях воспроизвели картины последних дней пребывания гитлеровцев в Брянске, когда, озлобленные поражениями на фронте, оккупанты всячески вымещали свою злобу на беззащитном мирном населении. Под дома, где жили люди, немцы закладывали мины замедленного действия, которые взрывались уже после прихода в город Красной Армии. В результате таких взрывов у обеих свидетельниц погибли дети.

Допрос свидетелей закончен.

По ходатайству государственного обвинителя суд оглашает ряд имеющихся в деле документов — показания бывших военнослужащих германской армии, изобличающие подсудимых Бернгарда и Гаманна в звенском обращении с советскими военнопленными и мирным гражданским населением. Оглашенные документы изобличают также подсудимых в преднамеренном разрушении жилых домов, зданий общественных и культурно-бытовых учреждений промышленных предприятий в Брянске, Орле, Бобруйске и в районах Брянской, Орловской и Бобруйской областей.

Вечернее заседание 26 декабря

На вечернем заседании продолжался допрос подсудимого **Гаманн**, начавшийся в конце утреннего заседания.

Подсудимый всячески пытался изобразить себя «маленьким человеком», прикрыть свои преступные действия приказами командующего второй немецкой танковой армией генерал-полковника Шмидта. Более того, Гаманн стремился доказать, что он сознательно не выполнял ряда приказов вышестоящего командования об истреблении советских граждан и разрушении советских городов.

Однако факты говорят о другом. С 8 июля 1942 года по 4 августа 1943 года в период, когда Гаманн был комендантом города Орел, в орловской тюрьме и в лагере для военнопленных было расстреляно около 5 тысяч советских граждан, истреблено 72 больных, находившихся в психиатрической больнице.

Документы уличают фашистского генерала и в том, что по его приказу советские граждане угонялись на каторжные работы, расстреливались при появлении на улицах с наступлением темноты, подвергались казни через повешение «за плохую работу».

В Орле группа рабочих была отравлена ипритом. Как установлено судебно-медицинской экспертизой, это чудовищное преступление было совершено с целью «изучения» действия отравляющих веществ на живых людей. В 1943 году в лагере Марьина Горка у группы детей, насильно отнятых у родителей, бралась кровь для переливания раненым германским военнослужащим. По приказу Гаманна на еврейском кладбище около деревни Яловики были расстреляны заключенные советские граждане, доставленные из Бобруйска. В ходе судебного следствия Гаманн вынужден признать, что мирные советские граждане использовались также в качестве миноискателей, результатом чего были смерть и увечья.

Следующим допрашивается подсудимый **Бернгард**. Он показывает, что советские граждане действительно использовались для разминирования дорог.

Документы уличают Бернгарда в том, что он руководил карательными экспедициями, истреблением мирных советских граждан, сожжением деревень.

В Почепе, Локоте, Жуковском и других районах Брянской области после наездов туда Бернгарда усилились массовые расстрелы советских людей. В Брасовском районе, контролировавшемся Бернгардом, было расстреляно 5 тысяч советских граждан. Только в Кисловском сельсовете, Жуковского района, были сожжены заживо более 140 жителей.

После допроса подсудимого Бернгарда суд переходит к допросу свидетелей.

Первой дает показание свидетельница **В. Д. Пушкарева**.

— 7 октября 1941 года, — показывает она, — в поселок Навля ворвались немцы. Сразу же начался массовый грабеж и расстрелы. Такой же участи подверглась соседняя деревня. Свидетельница далее говорит о расстрелах советских военнопленных, о кровавых расправах фашистских бандитов над мирными жителями деревень и сел.

Допросом свидетельницы Пушкаревой вечернее заседание заканчивается.

Заседание национального меджлиса Иранского Азербайджана

ТЕГЕРАН, 26 декабря. (ТАСС). Как сообщают из Тавриза, состоялось очередное заседание меджлиса Иранского Азербайджана под председательством Шабестари.

На заседании выступил премьер-министр Пишевари с кратким отчетом о проделанной национальным правительством работе. С законопроектом об амнистии выступил министр внутренних дел д-р Джабиз. Меджлис утвердил закон об амнистировании всех арестованных за политическую деятельность, а также осужденных за различные преступления на срок до одного года. Осужденным свыше этого срока наказание сокращается наполовину. Для лиц, приговоренных к пожизненному заключению, устанавливается срок в 15 лет.

Меджлис утвердил закон о формировании частей народного ополчения, а также новых частей из числа добровольцев.

Более 30 лет на педагогическом поприще работает учитель физики Николай Александрович Осипов. Тысячи учащихся перешли через его умелые руки, и кто занимался усидчиво и серьезно — все получали глубокие и прочные знания по физике.

Многие бывшие ученики Николая Александровича давно сами стали педагогами.

В Топкинской железнодорожной школе № 64 тов. Осипов завоевал всеобщую любовь учащихся и большой авторитет среди педагогов.

На снимке: **Н. А. Осипов** проводит дополнительные занятия с ученицами **Федоровой, Романовской и Анохиной.**

Фото М. Коваль.

По родному Кузбассу

ВОСПИТАННИКИ ДЕТДОМОВ В ДНИ НОВОГОДНЕГО ПРАЗДНИКА

Воспитанники детских домов Кузбасса деятельно готовятся к радостной встрече нового года.

Кемеровский детдом № 2, Верхотомский и Тутальский в основном подготовку уже закончили.

В большом зале детдома № 2 (Кемерово) красуется большая елка, богато убранная игрушками. Стены зала украшены специальными елочными картинками.

В этом доме воспитывается 125 детей, родители которых погибли на защите Ленинграда от немецко-фашистских захватчиков.

В новогодние дни все дети славных защитников Ленинграда оденутся в новенькие шерстяные и шелковые костюмчики, каждому будет подарок — конфеты, пряники и печенье.

На новогодней елке ребята выступят с инсценировками сказок, чтением стихов и т. д.

ГОРОДСКОЙ КАТОК И СПОРТЗАЛ В КИСЕЛЕВСКЕ

В клубе Киселевского райкома угольщиков открылся новый спортивный зал.

Под руководством инструктора физкультуры тов. Анисимова в спортивном зале начали заниматься гимнастическая и тяжело-атлетическая секции в составе 42 человек.

23 декабря на киселевском стадионе угольщиков состоялось открытие городского катка, созданного впервые за последние годы.

Сотни молодых рабочих и учащихся посетили в этот день каток. На ледяном поле состоялись конькобежные соревнования и игры.

ХУДОЖЕСТВЕННОЕ ОБСЛУЖИВАНИЕ ИЗБИРАТЕЛЕЙ

Артистический коллектив драмтеатра имени С. Орджоникидзе в Сталинске активно участвует в избирательной кампании.

В хорошо оборудованном агитпункте театра избиратели — частые гости. Для них здесь читаются лекции, ведутся беседы по раз'яснению советского избирательного закона и устраиваются художественные постановки.

Для избирателей в декабре было бесплатно дано 12 концертов и поставлено три лучших спектакля.

ФОТОВЫСТАВКИ О ЖИЗ[illegible] И ТВОРЧЕСТВЕ А. С. ПУ[illegible] И И. С. ТУРГЕН[illegible]

В кинотеатрах Стали[illegible] Кузнецкого, Анжеро-Су[illegible] устанавливаются богаты[illegible] оформлению фотовыс[illegible] жизни и творчества [illegible] тературы А. С. П[illegible] нева.

На каждой из [illegible] вается до двухсот с[illegible] бражающих жизнь [illegible] русских писателей.

СПЕКТАКЛИ [illegible]

Кемеровский областно[illegible] Луначарского на время [illegible] возобновляет постановку [illegible] ка об Иване-царевиче, о [illegible] матушке любимой».

Спектакль будет ста[illegible] до окончания каникулярно[illegible]

ПРЯНИКИ, БУЛКИ, [illegible]

Кемеровский хлебокомбинат изготовляет к новогоднему празднику свыше 300 пудов сладких пряников для кемеровской детво[illegible] ры.

Кроме того, готовятся тысячи белых булочек, баранки, торты и т. п.

КИНО

„ТАХИР и ЗУХРА"

(Новый художественный фильм Ташкентской киностудии)

Мудрая и трогательная повесть о трагической любви двух юных существ, любви чистой и ароматной, как цвет яблони в цвету, проходит перед нами на экране.

«Тахир и Зухра», — как бы восточный вариант вечно прекрасной трагедии Ромео и Джульетты.

Воплощение символических образов этой народной легенды о всепокоряющей силе любви режиссер фильма Наби Ганиев не задумался поручить двум юным питомцам актерской школы Ташкентской киностудии.

И молодые артисты Юлдус Ризаева (Зухра) и Гуляш Аглаев (Тахир), дебютировавшие в этом фильме, блестяще оправдывают смелое решение режиссера. Каждый кадр фильма с участием юных артистов опровергает отсталую теорию о невозможности сочетания актерской «фактуры» с мастерством.

В фильме, где роли героев доверены дебютантам, мы видим лучших мастеров узбекского театра, играющих второстепенных и эпизодических персонажей. Это народный артист СССР Абдар Хидоятов, который играет друга народа Сардара, народный артист УзССР Абид Джалилов, исполняющий роль визиря.

Зловещий образ Карабатыра, олицетворяющий силы зла, в яркой темпераментной манере создает народный артист УзССР Шукур Бурханов. Убедителен творческий замысел артиста А. Исматова в сложной по внутреннему рисунку роли восточного деспота, хана Бобохана.

Мы ощущаем в фильме знойное дыхание Востока без пряной экзотики, убеждаемся в человечности легендарных героев, легко находим оправдание фантастическим элементам сюжета. В этом заслуга режиссера Ганиева, работавшего в содружестве с одним из крупнейших операторов нашей страны — Д. Демуцким.

«Тахир и Зухра» — аттестат творческой зрелости молодой кинематографии Узбекистана. Можно только приветствовать появление этого фильма на экранах Кузбасса.

С. Токаревич.

По следам неопубликованных писем

Рабкор т. Логинов в письме в редакцию сообщил, что рабочие завода, где директором тов. Львов, живут в необорудованных квартирах.

Как сообщил редакции тов. Львов, за срыв ремонта квартир рабочих нач. ЖКО Богданенко и его заместитель Войнбойн отзанимаемых должностей отстранены.

Новому руководству ЖКО директором завода дано указание о немедленном проведении целого ряда практических мероприятий по улучшению бытовых условий рабочих и служащих завода, живущих в общежитиях.

Ответственный редактор А. БАБАЯНЦ.

Кинотеатр «МОСКВА» — 29 декабря — новый звуковой художественный фильм

«НЕПОКОРЕННЫЕ»

Сеансы **(Большой зал):** 3, 4—30, 6—30, 8—30, 10—30 час.

Малый зал: 5, 7, 9, 11 час.

ГОСЦИРК — 31 декабря — новогодний ночной вечер танцев. Начало в 11 час. 30 мин.

Играет духовой оркестр, работает вешалка, буфеты.

Весь сбор поступает в фонд помощи семьям фронтовиков и инвалидов Отечественной войны.

ГОСЦИРК. — Сегодня большое цирковое представление в 3-х отделениях, гастроли крупнейшего среднеазиатского атракциона, акробаты на верблюдах **«КАДЫР-ГУЛЯМ»**

В воскресенье, 30 декабря, три представления. Перед началом и в антрактах— **ТАНЦЫ.**

С 30 декабря по 10 января 1946 года ежедневно детские каникулярные утренники, на манеже елка, дед-Мороз, катание детей на ослике и верблюде.

Начало в 1 час дня. Касса открыта с 10 час. утра. Принимаются заявки на коллективное посещение.

Кемеровский облфинотдел доводит до сведения, что постановлением Совнаркома СССР от 1 ноября 1945 года № 2793 отменено поэсеместное взимание военного налога с 1 января 1946 года. Причем удерживание военного налога с рабочих и служащих по получаемой зарплате прекращается, начиная с заработка за декабрь месяц 1945 года.

Граждане, привлекаемые к обложению налогом рай(гор)финотделами по доходам от сельского хозяйства, строений, кустарно-ремесленных промыслов и извоза, должны полностью рассчитаться до 1 января 1946 года.

Облфо.

МОСКОВСКИЙ ГОРНЫЙ ИНСТИТУТ ИМЕНИ И. В. СТАЛИНА

производит прием на заочное отделение по следующим специальностям: а) разработка пластовых месторождений, б) горная электромеханика, в) маркшейдерское дело, г) экономика, планирование, организация и снабжение горной промышленности, д) шахтное строительство, е) обогащение полезных ископаемых, ж) горные машины.

Для поступления на заочное отделение необходимо подать заявление, в котором указать выбираемую специальность. К заявлению приложить: подробную автобиографию, свидетельство об окончании средней или высшей школы, справку с места работы с указанием занимаемой должности, три фотокарточки, размером 3х4 см., без головного убора, с заверенной подписью поступающего (на обороте карточки) учреждением, справку о состоянии здоровья, справку об отношении к воинской обязанности (для военнообязанных).

Заявления подавать по адресу: Москва, 49, Б. Калужская, 6

Кемеровский облфинотдел доводит до сведения, что на основании ст. 30 Указа Президиума Верховного Совета СССР от 30 апреля 1943 г. «О подоходном налоге с населения» лица, имеющие доходы от занятий кустарно-ремесленным промыслом, от извоза, сдачи в наем помещений, комнат и углов, не позднее 15 января 1946 г. обязаны представить по месту жительства в районный (городской) финансовый отдел декларацию (заявление) о доходах, полученных в 1945 году.

Бланки деклараций получить в рай(гор)фо. За неподачу в срок деклараций, ответственные за это лица подвергаются штрафу до 200 рублей.

Облфо.

Кемеровский облфинотдел доводит до сведения, что на основании ст. [illegible] Указа Президиума Верховного Совета СССР от 30 апреля 1943 г. «О подоходном налоге с населения» все предприятия, учреждения и организации обязаны до 10 января 1946 года представить в районные (городские) финансовые отделы отчет по форме № 47-а за четвертый квартал 1945 г. об удержании налогов с рабочих и служащих.

За непредставление в срок или неправильное составление отчета ответственные за представление отчета лица подвергаются штрафу до 100 руб.

Облфо.

Адрес редакции: г. Кемерово, ул. Сталина № 74. Телефоны: ответственного редактора — 2-24; зам. редактора — 4-85; отделов промышленности и транспорта — 2-37; партийного — 8-63; сельскохозяйственного и отдела культуры — 4-57; отдела писем трудящихся — 14-21; директора типографии — 3-96, отдела заказов издательства — 9-35.

ОГ00100. г. Кемерово. Изд-во газеты «Кузбасс». Тираж 45.000. Заказ № 258.