Пролетарии всех стран, соединяйтесь!

Кузбасс

Орган Кемеровского обкома и горкома ВКП(б) и областного совета депутатов трудящихся

249 (5715) | 16 ДЕКАБРЯ 1945 г., воскресенье | Цена 20 к.

СЕГОДНЯ В НОМЕРЕ:

1 СТРАНИЦА

ПЕРЕДОВАЯ «ПРАВДЫ» — НОВАЯ ТЕХНИКА — ИСТОЧНИК КРУПНОГО РОСТА ПРОИЗВОДСТВА.

ОБРАЩЕНИЕ КОЛЛЕКТИВА СТАРО-МЫШАСТОВСКОЙ МТС, НОВО-ТИТАРОВСКОГО РАЙОНА, КРАСНОДАРСКОГО КРАЯ, КО ВСЕМ ТРАКТОРИСТАМ, КОМБАЙНЕРАМ, МЕХАНИКАМ, РЕМОНТНЫМ РАБОЧИМ, АГРОНОМАМ, РУКОВОДЯЩИМ РАБОТНИКАМ МТС, СОВХОЗОВ И КОЛХОЗОВ СОВЕТСКОГО СОЮЗА.

ПО СОВЕТСКОМУ СОЮЗУ.

ПО РОДНОМУ КУЗБАССУ.

2 СТРАНИЦА

КУЗБАСС ГОТОВИТСЯ К ВЫБОРАМ В ВЕРХОВНЫЙ СОВЕТ СССР.

Л. СТЕПАНЕНКО — АГИТАТОРЫ СТАЛИНСКА НА ИЗБИРАТЕЛЬНЫХ УЧАСТКАХ.

И. ГОЛОМШТОК — ОРГАНИЗОВАТЬ ПРАВИЛЬНОЕ КОРМЛЕНИЕ СКОТА.

МАЛЕНЬКИЙ ФЕЛЬЕТОН **Е. ПОПОВ** — СВАДЕБНОЕ ПУТЕШЕСТВИЕ.

В. ГАРДЕНИН — РОЖДЕНИЕ ТЕАТРА.

А. ГАВРИЛИНА — БЕСПОЩАДНО ИЗГОНЯТЬ ХАЛТУРУ.

3 СТРАНИЦА

Г. МИРОНОВ — НЕ ПОРА ЛИ ПОДУМАТЬ О КАЧЕСТВЕ СТРОИТЕЛЬНЫХ РАБОТ?

Д. ЮШИН — ПРОХОДЧИК ПРИШЕЛ ПОД ЩИТ.

В. КОЖЕВИН — НОВЫЕ ЗАБОИ, НОВЫЕ БРИГАДЫ.

П. РЫСАКОВ — МЕЖДУНАРОДНЫЙ ОБЗОР. ИНОСТРАННАЯ ИНФОРМАЦИЯ.

4 СТРАНИЦА

ПРОЦЕСС ГЛАВНЫХ НЕМЕЦКИХ ВОЕННЫХ ПРЕСТУПНИКОВ В НЮРНБЕРГЕ.

ПО ПОВОДУ ДЕМОНСТРАЦИИ В СТАМБУЛЕ.

В ЧАСЫ ОТДЫХА.

Новая техника — источник крупного роста производства

За годы войны техника основательно шагнула вперед. Наглядным примером технического прогресса могут служить многие отрасли военной промышленности, сумевшей обеспечить Красную Армию всеми видами самого современного вооружения. Война окончилась, начался период мирного строительства. Страна готовится к осуществлению нового пятилетнего плана, предусматривающего восстановление народного хозяйства, разрушенного войной, и значительное увеличение производства по всем отраслям промышленности.

Мирное развитие советской индустрии не может протекать только лишь на базе уже достигнутого и освоенного уровня техники. Мы должны равняться на достижения современной мировой техники во всех отраслях промышленности и народного хозяйства. Новая пятилетка обеспечит условия для дальнейшего всемерного движения вперед советской науки и техники. Под этим углом зрения будут построены планы наших хозяйственных и производственно-технических организаций. Внедрение передовой техники должно быть в центре внимания и практической деятельности наших кадров.

Опыт военной промышленности показывает, каких колоссальных успехов мы смогли достичь в организации массового производства самолетов, танков, артиллерии. Только благодаря применению самых современных в техническом отношении методов наша военная индустрия смогла справиться со стоявшей перед нею задачей. Теперь наш долг — как можно шире внедрить передовую технику во все отрасли гражданского производства.

Известно, например, какой огромный эффект дает закалка токами высокой частоты. Этот метод обеспечивает высокое качество изделий, быстроту обработки, дает возможность сэкономить большие средства. Внедрение поверхностной электрозакалки на одном из танковых заводов дало экономию средств до 25 миллионов рублей лишь за один 1944 год. Преимущества этого многократно испытанного и на практике доказанного метода очевидны. Но на многих ли заводах он применяется? Лишь на незначительном количестве предприятий такая закалка внедрена в производство. У покалывающем большинстве заводов нет необходимых установок. Наркомат электропромышленности должен был бы развернуть производство высокочастотных установок и вдосталь снабдить ими металлообрабатывающие заводы.

На Горьковском автозаводе имени Молотова успешно применялся электронагрев деталей перед их окончательной обработкой. Этот способ производства, особенно в кузнечном деле, сулит огромные выгоды, открывает перспективы экономии горючего, обеспечивает высокую культуру рабочего места. К сожалению, и это технически прогрессивное и вполне оправдавшее себя новшество не находит пока еще широкого применения в промышленности.

Без внедрения новой техники мы не сможем разрешить стоящие перед нами задачи дальнейшего значительного роста промышленного производства. Взять хотя бы промышленность строительных материалов. Здесь наиболее ярко проявляется пренебрежение к передовой технике. Руководители промышленности стройматериалов многие годы довольствовались старыми, дедовскими способами производства, например, кирпича. Вместо того, чтобы применить современное оборудование, обеспечивающее массовый выпуск кирпича при минимальной затрате рабочей силы, руководители промышленности стройматериалов склонны об'яснять низкий уровень производства кирпича недостатком рабочей силы. Не по этому пути надо итти! Кирпич, стекло, черепицу, цемент и т. д. надо изготовлять на базе современного оборудования, и тогда наша страна не будет ощущать острого недостатка в строительных материалах, который она ощущает в настоящее время.

Добыча угля — трудоемкое дело. Чем больше насытить угольную промышленность новыми современными машинами, тем больше страна получит топлива. Немалую часть угледобывающих механизмов — мощные врубовые и погрузочные машины, угольные комбайны, усовершенствованные транспортеры — делают сами угольщики. Для того, чтобы снабдить шахты вполне достаточным количеством современной техники, угольщикам нужна помощь. Такую помощь могут оказать, в частности, авиационные заводы, а также заводы, которые во время войны делали боеприпасы. Эти заводы располагают большими возможностями для оказания такой технической помощи угольщикам. Однако они не выполняют своих обязательств и задерживают внедрение передовой техники в угольную промышленность.

Нет такой отрасли промышленности, о которой можно было бы сказать, что она достигла технического совершенства и больше не нуждается в прогрессе. Даже самые передовые из них обязаны непрестанно и неутомимо двигаться все дальше и дальше по пути технического прогресса. Это требует, в частности, самого тесного взаимодействия между всеми отраслями народного хозяйства. Известно например, что организация современного автомобилестроения во многом зависит от уровня станкостроения. Новая техника, как источник крупного роста производства, имеет в виду изготовление высокопроизводительных многоагрегатных станков.

Чем больше будет в нашей машиностроительной и металлообрабатывающей промышленности многоагрегатных станков, тем больше можно будет давать готовой продукции, не ощущая недостатка в рабочей силе и производственных площадях. Теснейшая кооперация между всеми отраслями производства, техническая взаимопомощь, быстрое удовлетворение нужд заводов и фабрик в станках и механизмах, технически более прогрессивных и более производительных, — все это должно стать повседневной практикой в работе нашей промышленности.

Новая техника — это не только передовые методы производства, как, например, закалка токами высокой частоты, электронагрев, штамповка жидкого литья, литье в постоянные металлические формы, скоростная автоматическая электросварка и т. п. Нужно всерьез заняться организацией выпуска современных машин и станков для таких отраслей промышленности, как обувная, текстильная, полиграфическая, деревообрабатывающая, химическая и т. п. Столь же неотложное дело — усовершенствование сельскохозяйственных машин. Словом, надо двигать вперед все без исключения отрасли гражданского машиностроения, смелее внедрять в них все новое и лучшее, что известно в мировой технике.

Советская промышленность располагает необходимыми кадрами конструкторов и технологов, кадрами опытных хозяйственников. Эти кадры, накопившие немалый опыт хозяйственно-технического руководства, имеют все данные, чтобы быстрыми шагами пойти по пути к вершинам мировой техники. Настало время оценивать работу наших хозяйственных и технических кадров не только по результатам борьбы за выполнение производственной программы, но и по тому, при помощи каких технических средств достигается выполнение производственного плана, на каком уровне техники работает предприятие. Мобилизовать в полной мере творческую инициативу работников социалистической индустрии и двинуть современную технику во все звенья народного хозяйства — такова неотложная задача, к осуществлению которой надо приступать немедленно и в широких масштабах.

(Передовая «Правды» за 14 декабря).

Развернем социалистическое соревнование на ремонте тракторов и сельскохозяйственных машин! Досрочно и высококачественно отремонтируем тракторы и сельскохозяйственные машины!

ОБРАЩЕНИЕ

КОЛЛЕКТИВА СТАРО-МЫШАСТОВСКОЙ МТС, НОВО-ТИТАРОВСКОГО РАЙОНА, КРАСНОДАРСКОГО КРАЯ, КО ВСЕМ ТРАКТОРИСТАМ, КОМБАЙНЕРАМ, МЕХАНИКАМ, РЕМОНТНЫМ РАБОЧИМ, АГРОНОМАМ, РУКОВОДЯЩИМ РАБОТНИКАМ МТС, СОВХОЗОВ И КОЛХОЗОВ СОВЕТСКОГО СОЮЗА

Дорогие товарищи!

Впервые после четырех лет Отечественной войны сельскохозяйственный год мы закончили в мирной обстановке. Коллектив нашей МТС, воодушевленный великими победами над немецко-японскими агрессорами, в этом году добился хороших производственных показателей. Наши колхозы вырастили и собрали высокий урожай, досрочно выполнили план обязательных поставок по зерну и значительно перевыполнили план натуроплаты за работы МТС, а также сдали 31 тысячу пудов хлеба в фонд Красной Армии.

В этом почетном деле немалую роль сыграла наша МТС. По состоянию на 20 ноября план тракторных работ нами выполнен на 130 процентов, средняя выработка на 15-сильный трактор составляет 610 гектаров мягкой пахоты при плане в 475 гектаров. По всем видам тракторных работ план значительно перевыполнен. Комсомольско-молодежная тракторная бригада, где бригадиром Татимченко, свою годовую программу выполнила на 223 процента, сэкономив 2.518 килограммов горючего, бригада т. Харченко — на 195 процентов, сэкономив 1.843 килограмма горючего. Комбайнер т. Гречко за 14 рабочих дней убрал комбайном «Коммунар» 497 гектаров колосовых, комбайнер т. Ковалев комбайном «Сталинец» за 16 рабочих дней убрал 544 гектара. Трактористка т. Высоцкая на тракторе «Универсал» выработала 441 гектар мягкой пахоты. Таких высоких показателей добились и многие другие наши трактористы и комбайнеры.

Эти успехи явились, прежде всего, результатом успешного проведения в МТС осенне-зимнего ремонта 1944—1945 гг. У нас все тракторы и сельскохозяйственные машины были своевременно и высококачественно отремонтированы и содержались в течение сельскохозяйственного года в хорошем техническом состоянии. Наша МТС до начала весеннего сева была хорошо подготовлена к проведению сельскохозяйственных работ. 1946 год должен стать годом еще более высоких показателей в работе машинно-тракторных станций, годом быстрейшего залечивания ран, нанесенных войной сельскому хозяйству.

В восстановлении и дальнейшем развитии сельского хозяйства важнейшая роль принадлежит машинно-тракторным станциям. Коллектив нашей МТС решил образцовой работой в 1946 году добиться полного освоения в наших колхозах довоенных посевных площадей и получить с гектара 120-пудовый урожай зерна. Сейчас в нашей стране началась подготовка к выборам в Верховный Совет СССР на основе самой демократической в мире Сталинской Конституции. Подготовку к выборам коллектив нашей МТС решил ознаменовать досрочным и высококачественным завершением ремонта тракторов и сельскохозяйственных машин, как решающего условия в подготовке и проведении весеннего сева.

План ремонта тракторов, сеялок, плугов, культиваторов на четвертый квартал выполнен нами на месяц раньше срока.

Первых успехов на ремонте тракторов мы добились благодаря правильной организации труда среди ремонтных рабочих. У нас, как правило, машины ставятся на ремонт по заранее разработанному графику, на каждую машину составляется дефектная ведомость, детали, подлежащие ремонту, своевременно и тщательно реставрируются. У нас созданы хорошие бытовые условия для ремонтников и организовано для них общественное питание. С ремонтными рабочими ежедневно проводятся читки газет, в мастерских вывешиваются показатели выполнения сменных заданий. Ремонтники, соревнуясь между собой, систематически перевыполняют нормы выработки. Токарь т. Гончаров выполняет свои задания на 250—300 процентов, слесарь т. Горенко — на 200 процентов, кузнец т. Мирный — на 250 процентов.

Коллектив нашей машинно-тракторной станции обращается ко всем трактористам, комбайнерам, механикам, к ремонтным рабочим, агрономам, руководителям МТС, совхозов и колхозов Советского Союза с призывом развернуть Всесоюзное социалистическое соревнование за досрочное и высококачественное проведение осенне-зимнего ремонта тракторов и сельскохозяйственных машин.

Включаясь в социалистическое соревнование, коллектив Старо-Мышастовской МТС берет на себя следующие обязательства:

1. План осенне-зимнего ремонта тракторов, почвообрабатывающего и посевного сельскохозяйственного инвентаря выполнить к 10 февраля 1946 года, т. е. ко дню выборов в Верховный Совет СССР с оценкой на отлично и хорошо.

2. Отремонтировать и подготовить к работе комбайны, молотилки, локомобили и другие уборочные машины к 10 апреля 1946 года.

3. Добиться экономии средств на ремонте тракторов и сельскохозяйственных машин не менее чем на 10 процентов.

4. Реставрировать и изготовить силами мастерской МТС запасных частей на сумму 10 тысяч рублей.

5. Образцово организовать зимнее хранение тракторов, комбайнов и сельскохозяйственных машин.

6. Обеспечить за время зимы каждую тракторную бригаду комплектом инструмента и с'емников для проведения технических уходов. Перед выездом в поле каждому трактористу вручить индивидуальный комплект инструмента.

7. Укомплектовать передвижные мастерские полным набором инструментов и приспособлений, необходимых для проведения полевого ремонта тракторов и сельскохозяйственных машин.

8. До начала полевых работ обеспечить каждую тракторную бригаду благоустроенным вагончиком, оборудованным необходимым инвентарем.

9. Отремонтировать к 1 февраля 1946 года имеющиеся в тракторных бригадах 10 подвалов для хранения горючего, 10 навесов для ремонта тракторов в полевых условиях и 10 заправочных тележек.

10. Подготовить и переподготовить через механизаторские школы и курсы при МТС 90 трактористов, 10 бригадиров и 15 комбайнеров.

11. Оказать помощь колхозам в своевременном проведении ремонта конного инвентаря — плугов, сеялок, культиваторов, борон, косилок и жаток.

Товарищи трактористы, комбайнеры и работники машинно-тракторных станций и совхозов! В период подготовки к выборам в Верховный Совет СССР самоотверженным трудом продемонстрируем свою сплоченность, свою преданность родной большевистской партии, великому Сталину. Ознаменуем выборы в Верховный Совет СССР новыми производственными победами.

Шире развернем социалистическое соревнование за досрочный и высококачественный ремонт тракторов, сельскохозяйственных машин и орудий!

Да здравствует наша великая Родина!

Да здравствует организатор и вдохновитель наших побед — коммунистическая партия и ее вождь великий Сталин!

По поручению общего собрания работников Старо-Мышастовской машинно-тракторной станции обращение подписали:

Директор МТС ЯРОВОЙ И. Г., старший механик МТС НОВОБРАНЦЕВ Г. К., секретарь парторганизации МТС КАЛЕНОВ Д. К., заведующий мастерскими НЕСТЕРЕНКО А. С., токарь ГОНЧАРОВ И. К., слесарь ГОРЕНКО В. К., бригадиры ремонтных групп БОГДАНОВ И. П., ТИМЧЕНКО Г. А., ХАРЧЕНКО П. Я.

Трактористы: ВЫСОЦКАЯ А., КИСЛИЦА А., УС М.

Председатели колхозов: КРАВЦОВ Н. Ф., СИЛИЩЕВ П. Н., ЧАПЛЫГИНА И. П.

В родной колхоз имени Ворошилова, Красиловского района, Каменец-Подольской области, вернулся бывший его председатель капитан Ф. Д. Савчук. Подвиги тов. Савчука в Отечественной войне отмечены орденами Отечественной войны I и II степени, орденом Красной Звезды и тремя медалями. Колхозники снова избрали тов. Савчука своим руководителем.

На снимке: Ф. Д. Савчук проверяет сохранность семян.

(Фотохроника ТАСС).

По Советскому союзу

СБОРНАЯ СТРЕЛКОВАЯ КОМАНДА ОСОАВИАХИМОВЦЕВ

При Центральном совете Осоавиахима СССР создана сборная стрелковая команда, которая будет участвовать во Всесоюзных соревнованиях и международных стрелковых встречах. В нее вошли 50 сильнейших стрелков страны. Среди них — мастера спорта Н. В. Богданов (Таллин), Э. И. Рулль (Эстония), О. М. Жгутов (Москва), В. А. Гааге (Москва), И. А. Зорин (Ленинград), Г. И. Онисимов (Киев), Б. В. Шалавин (Свердловск) и другие.

(ТАСС).

КОЛХОЗНИКИ ПРОКЛАДЫВАЮТ ТЕЛЕФОННУЮ ЛИНИЮ

КАЗАНЬ, 14 декабря. (ТАСС). Колхозники Ютазинского района, готовясь к выборам в Верховный Совет СССР, своими силами прокладывают новую телефонную линию протяжением в 40 километров. В районах дополнительно телефонизировано уже около четырехсот избирательных участков. Для улучшения слышимости телефонных линий туда отправлены необходимые материалы. Проводятся замена коммутаторов, проверка телефонных установок. На места выехали бригады механиков.

НОВЫЙ ГИДРОГЕНЕРАТОР ДЛЯ ЭНСО

ЛЕНИНГРАД, 14 декабря. (ТАСС). В цехах дважды орденоносного завода «Электросила» имени Кирова сегодня закончено строительство крупного гидрогенератора для восстанавливающейся на Карельском перешейке электростанции Энсо. Мощность его — 24 тысячи киловатт.

На-днях на Энсо будут отгружаться последние детали машины. На площадке Энсо монтаж гидрогенератора производится под руководством электросиловцев.

Агрегат изготовлен коллективом завода сверх годовой программы.

Прибытие в Москву г-на Бирнса

14 декабря в Москву прибыл Государственный Секретарь Соединенных Штатов Америки г-н Бирнс. Вместе с г-ном Бирнсом прибыли Советник Государственного Департамента г-н Коэн, ректор Гарвардского университета д-р Конант и ответственные сотрудники Госдепартамента гг. Мэтьюз, Болен, Винсент, полковник Келли.

На Центральном аэродроме г-на Бирнса встречали Заместитель Народного Комиссара Иностранных Дел СССР В. Г. Деканозов, члены Посольства США в Москве во главе с Советником Посольства г-ном Кеннан, британский Посол в СССР г-н Керр, а также ответственные сотрудники НКИД СССР.

Заместитель Народного Комиссара Иностранных Дел СССР А. Я. Вышинский и Посол Соединенных Штатов г-н Гарриман не смогли быть на Центральном аэродроме, так как находились в это время на другом аэродроме, где первоначально предполагалась посадка самолета ввиду неблагоприятной погоды.

Аэродром был украшен американскими и советскими флагами.

Заявление г-на Бирнса

На аэродроме г-н Бирнс выступил перед микрофоном со следующим заявлением:

Я очень счастлив быть в Москве. Я буду также счастлив вновь увидеть моего друга и коллегу г-на Молотова.

Я уверен, что в результате наших бесед, наши две страны сблизятся еще больше. Сотрудничество, начавшееся в период войны, должно продолжиться и в условиях мира.

Пеностекло — новый строительный материал

Во Всесоюзном научно-исследовательском институте холодильной промышленности пущена установка, вырабатывающая пеностекло — новый строительный материал. Материал этот очень прочен, в 10 раз легче обычного кирпича и обладает высокими теплоизоляционными свойствами.

Сырьем для производства его могут служить стекловидные горные породы, стекловидный шлак и стекло. После обработки этого сырья в специальных печах получается пористая масса, так называемое пеностекло.

Пеностекло может быть использовано для всевозможных сооружений, в частности, для строительства холодильников, стандартных домов. Оно заменит кирпич и другие материалы при кладке внутренних стен жилых домов.

Способ изготовления пеностекла разработан профессором Московского химико-технологического института им. Менделеева И. И. Китай-Городским.

В Мариуполе, Константиновке (Донбасс), Дзауджикау началось строительство первых трех заводов пеностекла.

(ТАСС).

По родному Кузбассу

165 ТЫСЯЧ НОВОГОДНИХ ПОДАРКОВ ДЕТЯМ КУЗБАССА

165 тысяч новогодних подарков детям трудящихся Кузбасса готовят торгующие организации, ОРС'ы предприятий и детучреждения городов и райцентров области.

Подарки детям будут вручаться на елке в дни празднования нового года.

НОВЫЙ КЛУБ УГОЛЬЩИКОВ

Новый рабочий клуб угольщиков открылся на этих днях в специально отстроенном помещении на Кемеровской шахте «Северная».

Зрительный зал кинотеатра на 550 мест архитектурно оформлен и декорирован.

В просторных и светлых комнатах клуба начали заниматься кружки художественной самодеятельности.

Организован читальный зал, библиотека, комната отдыха.

ЛУЧШИЕ ЛЫЖНИКИ КУЗБАССА ВЫЕХАЛИ В МОСКВУ

Четыре лучших лыжника спортивного общества «Трудовые резервы» 14 декабря выехали в Москву для участия в учебно-тренировочном сборе общества.

Среди выехавших чемпион по лыжам Сибири и Дальнего Востока М. Шолохов и сильнейший лыжник Кузбасса К. Соловьев.

ДВА ВАГОНА МАНУФАКТУРЫ

Кемеровская база облторготдела получила вагон шерстяных и вагон хлопчатобумажных тканей.

Мануфактура распределяется по торгующим организациям Кузбасса для продажи трудящимся области.

ПОДГОТОВКА КОЛХОЗНЫХ ИНСТРУКТОРОВ-ЛЫЖНИКОВ

В Мариинске проходит десятидневный семинар подготовки инструкторов-лыжников для колхозов района.

На семинаре занимается 16 молодых колхозников.

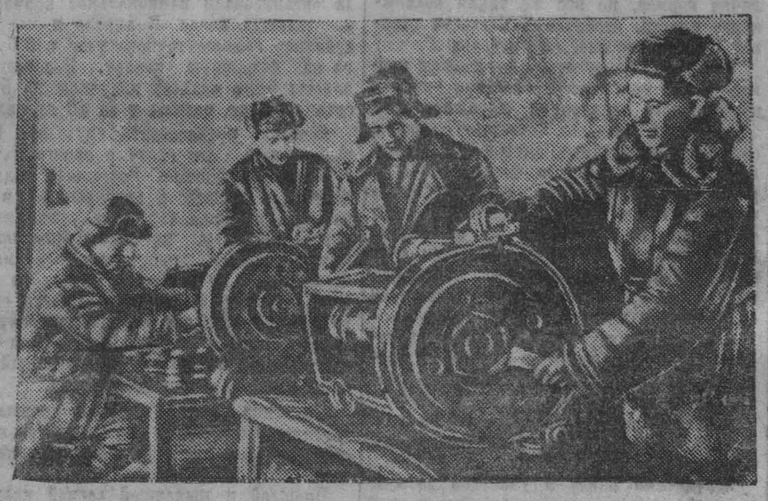

Елыкаевская МТС, Кемеровского района. Бригада тов. Новикова, выполняющая дневное задание на ремонте моторов на 120—137 процентов.

ОСЕВОЙ ВЕНТИЛЯТОР

Проветривание подготовительных выработок на шахтах Кузбасса является узким местом и значительно лимитирует скорость их прохождения. Существующие вентиляторы имеют ряд недостатков и не могут применяться для проветривания длинных выработок.

Кузнецкий научно-исследовательский угольный институт под руководством главного конструктора инженера Гребенникова разработал оригинальную конструкцию осевого вентилятора частичного проветривания, обладающего высоким напором воздуха и большой производительностью. Кроме того, он компактен, легко передвигается по выработкам и удобен в эксплоатации.

При испытании вентилятор дал положительные результаты и в ближайшие дни будет передан в серийное производство на заводы Кузбасса.

РЕКОРД ЗАБОЙЩИКА НИКОЛАЕНКО

Забойщик 5 участка, шахты № 9-15, треста «Анжероуголь», тов. Николаенко, спустившись в лаву № 96, при помощи отпалки дал 55 тонн угля, а когда испортилось электросверло, он взялся за кайло и нарубал еще 110 тонн, выполнив таким образом свое задание на 1.181 процент.

ЕЛОЧНЫЕ УКРАШЕНИЯ К НОВОГОДНЕМУ ПРАЗДНИКУ

Торгующие организации г. Анжеро-Судженска организовали в своих магазинах предпраздничную торговлю детскими игрушками и елочными украшениями.

Магазины города уже продали два вагона этих игрушек.

* * *

На 30 тысяч рублей детских игрушек и елочных украшений продали магазины гор. Сталинска.

* * *

На предприятиях местной промышленности Прокопьевска приступили к изготовлению елочных украшений. Здесь можно увидеть мастерски сделанного деда-мороза, осыпанные бриллиантином елочные звезды, рыбки, новогодние открытки и т. п.

Таких елочных украшений будет изготовлено к новому году на 8.000 рублей.

37 НОВЫХ ЧАЙНЫХ

В города и села Кузбасса выехали работники облторготдела и облпотребсоюза для организации в течение декабря 37 новых чайных.

Чайные оборудуются вблизи колхозных базаров, главным образом, для приезжающих в город колхозников.

По общедоступным ценам и без продкарточек в чайных можно будет получать сладкий чай, пирожки, горячие и холодные закуски.

КАРТИНЫ ХУДОЖНИКА-ШОРЦА ТИТОНАКОВА

Сталинский краеведческий музей приобрел две новых картины художника-шорца тов. Титонакова.

Картина «Единоборство» изображает борьбу шорца с медведем, вторая — природу Алтая.

Тов. Титонаков родился и вырос в Горной Шории. Сейчас он работает над темой: «Природа и быт Горной Шории».

Кузбасс готовится к выборам в Верховный Совет СССР

Агитаторы Сталинска на избирательных участках

Среди избирателей Сталинска агитационно-массовую работу проводят 4.765 агитаторов, выделенных партийными организациями города. Многие из них имеют опыт работы прошлых выборов.

С самого начала подготовки к выборам в Верховный Совет СССР при райкомах ВКП(б) и крупных предприятиях организованы специальные школы агитаторов. Читающиеся там лекции и доклады посвящены изучению Сталинской Конституции, Положению о выборах и докладу товарища Молотова. К чтению их привлечены лекторы горкома и преподаватели высших учебных заведений — зав. кафедрой марксизма-ленинизма тов. Лосев, тов. Сергеев и другие.

Большинство агитаторов теперь знакомы с тем, как лучше довести до сознания избирателей «Положение о выборах», Сталинскую Конституцию и ближайшие задачи в свете доклада товарища Молотова.

Однако опыт показал, что наиболее интересно и живо агитационно-массовая работа проводится там, где секретари партийных организаций повседневно занимаются сами этой работой. На деревообделочном заводе треста «Сталинскпромстрой» группа агитаторов состоит из 44 человек. Они обслуживают избирателей трех улиц, прилегающих к заводу, и площадку. Возглавляет агитколлектив секретарь партийной организации тов. Куприянов. Он систематически беседует с каждым агитатором, присутствует у них на беседах, оказывает повседневную помощь. Он знает, что делается на прикрепленном избирательном участке и как готовится население к выборам. Приятное впечатление оставляет агитпункт. Заведующая тов. Коровина убрала его по праздничному. Лозунги, плакаты, монтажи—все говорит о предстоящих выборах и задачах избирателей. Установлено постоянное дежурство агитаторов и консультантов. План составлен так, что всегда можно встретить что-то новое и интересное. Систематически выпускается газета «Голос агитатора». Часто практикуются доклады, беседы. На-днях заведующий отделом пропаганды и агитации Орджоникидзевского райкома партии тов. Воропаев прочитал лекцию о международном положении.

Довольно интересно строят свою работу агитаторы шахты «Байдаевка». Агитатор т. Бушкова впервые будет участвовать в выборах и ждет этого дня с нетерпением. Свои чувства она старается в беседах передать слушателям. На избирательный участок она хочет не одна, ее сопровождают пионеры. После бесед она организует вечера самодеятельности. В репертуаре—«Песня о Сталине», «Я избираю в Верховный Совет», «Волга — русская река» и другие вещи. Детвора с чувством декламирует, прекрасно танцует и играет на балалайке.

О молодых агитаторах тт. Михайловой—Орджоникидзевский райздрав, Смирновой—цементный завод, Бублик—центральная лаборатория КМК, Павленко и Токач—коровий цех, Любимовой—шахта имени Димитрова, Гришенко и Гавриловой—завод имени Молотова избиратели говорят так:

— Их приятно слушать. Пусть заходят почаще. Они—наши лучшие советчики.

Заслужить такое уважение — большая честь. Как только кто-либо из этих агитаторов появляется на участке, избиратели быстро собираются на беседу. Товарищи умеют не только рассказать, но и вызвать оживленную беседу, создать обстановку, когда каждого внимательно выслушивают.

При каждом избирательном участке города имеется агитпункт. Преобладающее большинство из них радиофицировано. Нельзя сказать, чтобы агитпункты были полностью обеспечены литературой, тем не менее избиратель имеет полную возможность найти здесь последние номера газет, журналов, нужную брошюру. Собрания избирателей проводятся в агитпунктах, клубах и красных уголках. Недавно в клубе железнодорожного цеха КМК доклад о Сталинской Конституции сделала преподаватель истории школы № 25 тов. Поркина. В конце ноября в городском театре состоялось собрание избирателей одного из районов. Они прослушали лекцию, после чего силами артистов театра был дан концерт. Такое же собрание состоялось в клубе инженерно-технических работников металлургического комбината.

Библиотеки города и предприятий организовали витрины предвыборной литературы, составили рекомендательные списки. Кроме того в данное время работает более 50 небольших библиотек-передвижек.

С целью улучшения агитационно-массовой работы горкомом партии было созвано собрание заведующих агитколлективами и агитпунктами, где выступавшие обменялись опытом агитационной работы.

Некоторые вопросы, задаваемые избирателями касаются культуры и быта, требуют немедленного вмешательства райисполкомов и райкомов. На участке 6-го километра Молотовского района, в квартирах, где проводил агитатор беседу, не было электросвета. Линия проходила недалеко. Избиратели попросили агитатора посодействовать им в проводке света. Молотовский райком ВКП(б) немедленно занялся этим делом и теперь электросвет в квартирах есть. После этого избиратели еще радушнее стали принимать агитатора, зная, что это он позаботился о них.

В практике проведения агитационно-массовой работы на агитационных участках еще очень много недостатков, но меры к устранению их принимаются. Райкомы партии провели специальные пленумы, на которых обсудили ход агитационно-массовой работы на избирательных участках и вынесли конкретные деловые решения, помогающие сейчас улучшению работы. Для оказания помощи агитаторам организован городской агитпункт. При каждом райкоме ВКП(б), горкоме партии а также на предприятиях проводятся консультации для агитаторов.

Вся политико-массовая работа направляется на то, чтобы избиратели города угля и металла ознаменовали выборы небывалым политическим и производственным под'емом.

Л. СТЕПАНЕНКО.
зав. отделом пропаганды и агитации Сталинского ГК ВКП(б).

Бацина Калерия Михайловна заведует одним из агитпунктов Кузнецкого комбината. Ее советы и помощь агитаторам в подборе литературы делают их беседы живыми и интересными.
На снимке: тов. Бацина и агитаторы тт. Дроздов и Иванова.

Агитатор Колыхалов

I

— Агитатор пришел! — звонко возвестила Дуся Полунина, входя в комнату.

— Сейчас, сейчас, голубка... — заторопилась старушка Иванова.

Повязывая серый платок, осведомилась:

— А у кого сбор нынче?

— У Туркиных.

От Ивановых Дуся побежала к Юрченко, к Макуриным и так по всем квартирам дома № 21 на Первой Стахановской.

Вскоре в чистой, просторной комнате у Туркиных собралось пятнадцать домохозяек.

— Ну, что приступим? — обратился агитатор тов. Колыхалов к собравшимся женщинам и взял в руки «Положение о выборах в Верховный Совет СССР». — Сегодня мы ознакомимся с порядком голосования.

Дмитрий Михайлович читал каждую статью Положения о выборах, а потом терпеливо раз'яснял, пока смысл каждого слова становился понятным всем.

Вопросов задают много. На них тов. Колыхалов — агитатор партийной организации завода «Руда» — давал точные ответы.

Расходясь, женщины делились впечатлениями:

— Толковый человек, наш агитатор.

— Еще бы! Расскажет так, что все понятно станет.

— И заботливый, хлопочет: как живешь, в чем нуждаешься.

II

Однажды беседа не состоялась, потому что в доме не было света.

— С электроосвещением у нас бывают неполадки, — сказали женщины.

Но агитатора это чрезвычайно обеспокоило. Он человек партийный и обязан заботиться о том, чтобы нужды трудящихся удовлетворялись.

Работа на производстве, работа на избирательном участке и подготовка к беседам требуют большой затраты времени но это не помешало тов. Колыхалову сейчас же заняться электроосвещением в доме 21. Вскоре пришли электрики и устранили повреждение в линии.

Работнице Колесниковой Дмитрий Михайлович помог в доставке угля.

Совсем недавно гражданка Черемных обратилась к агитатору:

— По советскому закону я пенсию за сына должна получать, но не знаю, как это сделать и к кому обратиться. Женщина я старая.

Но за это дело агитатор взялся не сам. Он рассчитал, что пора втягивать в активную работу некоторых избирателей, и в частности, Дусю Полунину. Написав заявление в собес, тов. Колыхалов долго раз'яснял Дусе, куда пойти, с кем говорить. И теперь Черемных стала получать пенсию.

Ник. БОЧАРОВ.

Лучших людей—в участковые избирательные комиссии

Беседа с председателем Окружной комиссии по выборам в Совет Союза избирательного округа № 167 тов. Курышкиным.

В Ленинск-Кузнецком, Титовском, Топкинском и Крапивинском районах, входящих в состав 167 избирательного округа, широко развернули подготовку к выборам в Верховный Совет СССР. В округе организовано 183 избирательных участка, границы которых строго определены и проверены. Заканчивается составление списков избирателей. К этой работе привлечены учащиеся старших классов школ, студенты, интеллигенция городов и районов.

В городской газете «Ленинский шахтер» и районных газетах опубликованы постановления исполкомов о составе участковых избирательных комиссий. В состав избирательных комиссий выдвинуты лучшие люди, зарекомендовавшие себя на производственной и общественной работе и способные стать настоящими организаторами в предстоящей важнейшей политической кампании — выборах в Верховный Совет СССР.

Председателем участковой избирательной комиссии № 11 в г. Ленинске-Кузнецком выдвинут тов. Безденежный — участник великой Отечественной войны неоднократно награжденный орденами и медалями Советского Союза за отвагу.

Коллектив горняков шахты имени Кирова выдвинул в состав участковой избирательной комиссии старейшего горняка шахты, горного мастера тов. Дворецкого. Он утвержден председателем участковой избирательной комиссии.

В Ленинск-Кузнецком сельском районе председателем участковой избирательной комиссии утвержден председатель передового колхоза «Труд нацмена» тов. Демидов. Колхоз, руководимый Демидовым, досрочно и полностью рассчитался с государством по всем видам поставок.

В Крапивинском районе в состав участковой избирательной комиссии выдвинут знатный мастер комбайновой уборки, скосивший за уборочный сезон 1945 года на комбайне «Сталинец» 520 га зерновых, и комбайнер Борочатской МТС — Кирпиченко.

Окружная избирательная комиссия провела с председателями и секретарями участковых избирательных комиссий организационное совещание, на котором были обсуждены очередные задачи, стоящие перед избирательными комиссиями.

Участковые избирательные комиссии приступили к работе. Готовятся помещения, где будет проходить голосование, кабины и урны.

Молодежь КЭМЗ'А

Бригада изолировщиц, которой руководит А. Полозова, второй год занимает первенство на Кемеровском электромеханическом заводе. Успехи бригады во Всесоюзном соревновании отметил Наркомэлектропром.

Бригада перевыполнила ноябрьский план почти вчетверо. Полозова выработала свыше пяти норм.

С изолировщицами соревнуются слесари и сверловщики. Под руководством тов. Гринблата они сделали в четыре раза больше заданного.

Бригада тов. Колыванова об'единяет молодых слесарей - инструментальщиков. За последние три месяца молодежь заметно выросла. Юные специалисты на выпуске сложного инструмента заменяют каждый троих — четверых квалифицированных рабочих.

В честь выборов в Верховный Совет СССР комсомольско-молодежные бригады готовят новые производственные подарки. Бригада А Полозовой за первую декаду декабря выполнила почти полуторамесячное задание.

Маленький фельетон

Свадебное путешествие

Буря мглою небо кроет...

По колено в снегу, наперекор стихии и сломанным тротуарам, идут юноша и девушка.

Но погода их не тревожит. Свист бури им кажется мелодичной музыкой, свинцовое небо — лазурью, а покрасневшие носы прохожих — веселыми пионами.

Какое им дело до шумного ветра, когда они идут в ЗАГС!

Он — демобилизованный красноармеец. Она — мотористка завода. ЗАГС через три квартала. Дома их ждут гости, поздравления, свадебный пирог.

Вот они у заветной усадьбы. Правда, на воротах этой усадьбы вывеска «Тайгинский горлесхоз», но молодые люди знают, что между кабинетом управляющего и частной квартирой есть нетопленная комната, где регистрируют браки.

Улыбаясь, они переступили порог.

— Здравствуйте! Нам нужно зарегистрировать брак.

Девушка за столом подула на озябшие руки и грустно сказала:

— Ничего не выйдет...

Жених и невеста оцепенели. Запой девушка петухом, они удивились бы меньше.

Оказалось, что в ЗАГС'е нет бланков для регистрации брака. Девушка пояснила:

— Записать в книгу могу. Но ведь это вас не устроит. Вы сами, молодой человек, придете через пару дней и спросите: «Извиняюсь, виноват, я женат иль не женат?

Молодые люди вздохнули.

— Как же быть? — спросили они.

— Очень просто. Поезжайте в Яшкинский ЗАГС. Можете и в Юргинский. В нашей области больше 30 ЗАГС'ов. Скажите, что вы колхозники-стахановцы звена высоких урожаев свеклы. Главное не теряйтесь, а когда будете отсюда выходить, плотнее закрывайте двери, а то и так холодно.

Снова по сугробам, наперекор стихии, зашагали они на вокзал. Свист бури им уже казался — свистом, а мрачное небо давило свинцом.

Под вечер прибыли в Яшкинский ЗАГС. Поздоровались и выслушали:

— Время вышло. Бланки вышли. Придется выйти и вам...

После очередного оцепенения жених сел на диван и угрюмо предупредил, что стащить его с этого места можно только трактором «НАТИ». Невеста ударилась в слезы. Между будущими супругами назревал первый семейный скандал.

Но он не состоялся. Оказалось, что упорство и женские слезы действуют даже на регистраторов из ЗАГС'а. Бланки нашли и брак зарегистрировали.

Молодожены вернулись в Тайгу ночью. Гости уже разошлись. Мать невесты, разыскивая дочь, три раза звонила в милицию. Пирог остыл...

Мы рассказали об одном случае свадебного путешествия из Тайги в Яшкино. А их насчитываются десятки. Около месяца Тайгинский ЗАГС не регистрирует браки из-за отсутствия бланков.

Спасибо кассиру пригородного поезда—билеты молодожёнам продает без очереди.

Е. ПОПОВ.

На культурные темы

Рождение театра

«Мой путь тернист, но я не сойду с него», — говорит трагик Несчастливцев в пьесе «Лес».

Привязанность к тернистому пути театрального искусства об'ясняется волнующими радостями, которые дает творческий успех, и глубоким удовлетворением, которое получаешь, видя великую силу воздействия этого искусства.

И все-таки даже старейшие члены нашего коллектива, испытавшие на своем пути немало волнующих дней, не могли найти в своей памяти, похожих на этот полный под'ема и экстаза праздничный день 1 декабря 1945 года, когда мы переживали рождение нового театра. В этот день мы показали свою первую работу, встретились с нашим зрителем и в этой первой волнующей теплой встрече родился наш театр, ибо без зрителя еще нет театра.

Энтузиазм работников театра, поддержка со стороны органов искусства, советских и партийных организаций помогли преодолеть все трудности подготовительного периода и в гор. Анжеро-Судженске вступил в семью театров нашей великой страны еще один — областной драматический театр имени Ленинского комсомола.

В ближайшие задачи театра входит показ лучших советских пьес и особенно тех, которые отражают героику нашей молодежи. Вот почему он получил почетное имя Ленинского комсомола.

В репертуар театра включена пьеса М. Алигер о Зое Космодемьянской «Сказка о правде». Театр уже начал работу над пьесой и покажет ее в январе.

В течение декабря из пьес советских авторов будут показаны: веселая музыкальная комедия «Важное дело» и лирическая комедия «Слава» В. Гусева. Театр будет знакомить горняков также с сокровищами нашей национальной и европейской классики. Этот цикл мы начали бессмертной комедией А. Н. Островского «Лес». В конце декабря выпустим «Горькую судьбину» А. Ф. Писемского.

Важной задачей является создание и воспитание крепкого, спаянного коллектива, об'единенного творчески в художественный ансамбль.

В настоящее время театр обладает уже целым рядом высококвалифицированных и опытных работников. В состав его вошли: заслуженная артистка Евгеньева, артистки: Алексеева, Барабанова, Бойко, Мышкина, Перепелкина, Буренева, Набивач, Шилова, Кузнецова и др. Артисты: Львов, Шапошников, Гуров, Леонов, Кузнецов, Глушко, Головкин, Корябкин, Васин, Козловский, Федоров и др. Кроме того, имеется группа молодых актеров, наличие которой обеспечивает молодежный репертуар, а также дает возможность растить и расширять кадры театра. Имеются квалифицированные режиссеры — М. А. Соколов и А. Н. Львов.

Организованы все основные технические цехи с квалифицированными опытными завоцюцими.

Много еще трудностей предстоит на нашем пути, но мы твердо верим в наш творческий рост.

Имея поддержку органов искусств, окруженный вниманием и помощью всех организаций города Анжеро-Судженска, наш коллектив, с первых шагов горячо сплотившийся для серьезной творческой работы, имеющий в своих рядах опытных мастеров и горячую талантливую молодежь, отдает все свои силы, чтобы как можно лучше обслужить горняков Анжерки и быть достойным членом трудовой семьи предприятий Кузбасса.

В. ГАРДЕНИН,
художественный руководитель театра.

Беспощадно изгонять халтуру

«Гражданина Онегина полюбила одна девушка, которую звали Татьяной. Но он не захотел на ней жениться и уехал. Потом они встретились в Петербурге и он ее полюбил. Но было уже поздно: она вышла замуж за другого».

Если бы кому-либо пришло в голову пересказать таким образом гениальное пушкинское творение, то он достиг бы точно тех же результатов, как и авторы увиденных нами «картин».

Это были копии с картин крупнейших русских художников—Васнецова, Маковского, Богданова-Бельского.

Они были кое-как, без подрамников, развешаны в магазине КОГИЗ'а рядом с картинками, изображающими резвящихся медвежат. Рассмотреть их очень трудно, но если эта сложная манипуляция удается, то без труда убеждаешься, что копии эти по своим художественным качествам являются самой грубой халтурой, профанирующей величайшие произведения русского искусства.

Богатые колоритной сочностью краски васнецовского «Ивана-царевича» безнадежно блекнут в исполнении низкопробного копировщика. Прекрасный реализм картин Богданова-Бельского превращается в самый серый натурализм.

Эти, с позволения сказать, картины попадают через магазин КОГИЗ'а в школы и детские сады. Они дают молодежи и детям не только неправильное, но и просто вредное представление об искусстве живописи.

А неверные представления о красивом, внушенные с детства, чрезвычайно устойчивы и искоренить их впоследствии очень трудно.

И совсем не будет удивительно, если школьник, воспитанный на такого рода «шедеврах», придя когда-нибудь в Третьяковскую галлерею и увидев подлинного Ивана-царевича скажет:

— Э! Да тут что-то не так нарисовано. У нас вон как было!

Страшно, когда такие вульгарные и примитивные эстетические представления внедряются в жизнь и быт людей!

И новосибирская артель «Художник», всучившая свои произведения Кемеровскому КОГИЗ'у оказала нам медвежью услугу.

Не менее ярким примером дурного вкуса являются и большие плакаты, водруженные во многих местах города к октябрьским праздникам. Ничего другого, как беспомощность художника в рисунке и композиции не демонстрировало, например, панно, установленное около цирка.

Еще более унылую ремесленную мазню, явную только по своей бездарности, мы наблюдаем повсеместно на протяженных плакатах, развешанных у трамвайных остановок.

Копии, продаваемые в КОГИЗ'е, и уличные плакаты имеют нечто общее: халтурщики, вдохновленные погоней за личным рублем и пользуясь безнаказанностью, засоряют своей стряпней общественные здания и улицы города.

Этому должен быть положен конец. Подобная «пропаганда» искусства дискредитирует областной центр.

В Кемерово должен быть создан орган художественного контроля, без санкции которого ни одна картина, ни одно панно или плакат не должны публично демонстрироваться.

А. ГАВРИЛИНА.

Организовать правильное кормление скота

Правильное кормление скота в зимний стойловый период приобретает сейчас особую важность, так как в ряде районов (Ленинском, Гурьевском, Беловском) из-за низких травостоев колхозы заготовили мало сена, а собранная солома не покрывает дефицит сена.

Нередки случаи, когда колхозы, считающие, что они полностью обеспечены кормами, весной обнаруживают нехватку их.

К этому приводит бесхозяйственное, бесконтрольное использование кормов.

Скот в таких колхозах начинает сильно худеть. В период массовых отелов, окотов и опоросов (с февраля по июнь) матки не в состоянии обеспечить свой приплод молоком. Это влечет за собой гибель молодняка.

Коровы, которые потеряли после отела удой из-за недокорма, летом затрачивают иногда целый месяц на поправку упитанности. Таким образом, даже летний пастбищный период не выправляет последствий зимнего скудного кормления животных.

Плохое кормление скота в стойловый период приводит к большому урону и в воспроизводстве стада.

Что нужно сейчас сделать для организации правильного кормления скота?

Прежде всего, учесть и оприходовать корма, наладить охрану их.

Некоторые руководители колхозов к учету кормов подходят формально. Они прикидывают на глазок заготовленные в июле, августе и сентябре стога и зароды сена, а в сентябре и октябре таким же путем «учитывают» солому.

Такой учет, без вторичного обмера в конце октября, не отражает истинного положения дел. Бывает так, что стога сена из-за потравы их скотом принимают к концу октября форму гриба. Обычно это случается с лучшим сеном. Нередки случаи хищения заготовленных кормов.

Сейчас несколько поздно уточнять наличие кормов, но все же такая возможность имеется, особенно в колхозах степной полосы, где снег еще небольшой.

Вторичный переучет кормов должен производиться при непосредственном участии назначенного правлением фуражира или заведующего фермой, которые обязаны оформить приемочные акты и чувствовать себя ответственными за хранение и расходование кормов. Надо немедленно организовать такую охрану кормов, которая действительно обеспечила бы их неприкосновенность. Ни один килограмм сена не может быть выдан если нет расходных документов, подписанных председателем и счетоводом колхоза.

Составление кормовых балансов закончено, но, к сожалению, в некоторых колхозах эти балансы известны только счетоводу и председателю.

Обязательно надо обсудить их на колхозных собраниях и утвердить планы расходования кормов.

Зоотехники райзо и участков должны принять самое активное участие в этой работе. Без их помощи колхозники не смогут обойтись. Ведь надо составить месячный оборот стада по каждому виду животных, предусмотреть в нем возможно точнее получение приплода, периоды беременности маток, их лактации, массовой случной кампании, напряженной работы лошадей и рабочих волов, а также наличные возрастные группы животных.

Только четкий план месячного оборота стада позволит правильно спланировать помесячное расходование кормов. При этом необходимо предусмотреть рациональное, нормированное кормление каждой группы животных, составив примерный рацион для этих групп.

За время войны наши зоотехники забыли об этой важнейшей работе или считают ее невыполнимой из-за отсутствия концентратов. Это — серьезная ошибка.

Практика передовых колхозов полностью опровергает утверждение, что без концентратов невозможно составить кормовые рационы. Приведем один пример. Председатель колхоза «Красный партизан», Яшкинского района, тов. Горшков и зав. фермой Литвинов в марте 1945 года организовали рациональное кормление молочных коров. В апреле и мае они добились среднесуточного удоя в 8.5 литра на фуражную корову. Новотельные коровы этого колхоза получали по 5 кг. сена, по 8 кг. соломы и до 40 кг. силоса.

Довольно пренебрегать силосом! Надо скармливать его скоту с самого начала стойлового периода. Передовые колхозы покончили с вредной очередностью в использовании кормов, когда скармливают вперед тот корм, который ближе лежит. Они с осени открывают силосные ямы, а чтобы силос не замерзал, кладут на него слой соломы. После этого добыть силос из ям не составляет труда. Трехмесячный запас сена и соломы возле ферм дает возможность выдержать составленный рацион даже в период бездорожья.

Практика ряда колхозов показывает благотворное влияние силоса не только на дойных коров, но и на лошадей, свиней, овец.

Прошлой и нынешней весной колхозы «Ленинский труд» и «Красная гвардия», Яшкинского района, из-за недостатка грубых кормов кормили лошадей почти одним силосом. При этом упитанность тягла не только не ухудшилась, но даже улучшилась. Правда, приучение лошадей к силосу представляет некоторую трудность, но все же это вполне возможно. Надо всех животных приучить к силосу с начала стойлового периода. Это обеспечит экономию грубых кормов, повысит упитанность скота и увеличит его продуктивность.

Немалую роль в рационе животных играет соль. Она должна ежедневно даваться всем видам скота.

Наконец, чрезвычайно важен строго установленный распорядок дня на ферме.

Нередко на фермах длительность рабочего дня поставлена в зависимость от светового дня. Поэтому зимой работа начинается в 9 часов утра и кончается в 6 часов вечера, а ночной перерыв тянется 15 часов. Такой распорядок дня наносит животноводству большой ущерб.

Для обеспечения нормальных физиологических функций животного необходимо, чтобы рабочий день начинался не позднее 4 часов утра и кончался в 10 часов вечера. Этот 18-часовой рабочий день надо разделить на три периода по 6 часов каждый. В течение каждого периода животных надо поить и кормить четыре раза. Дойные коровы должны доиться, в зависимости от их лактации, от двух до четырех раз. Время с одного часа дня до четырех часов, как самый теплый период дня, следует использовать для прогулки животных.

Заключительным этапом работы—в 10 часов вечера — является водопой и раздача кормов на ночь.

Уборка навоза из-под ног животного должна производиться не менее трех раз в день, с последующей подстилкой свежей соломы. Вывозка навоза — два раза в день.

Ни в коем случае нельзя кормить животных в загонах, из-под ног. Кормление в загонах допустимо только в особо теплые дни при наличии яслей или кормушек.

Немалый вред наносит животноводству поение скота из речек или подвезенной холодной водой. Организации водопоев следует уделить большое внимание. Все животные должны быть обеспечены по крайней мере четырехразовым водопоем. Поить надо вволю. Температура воды должна быть от 7 до 10 градусов.

Большое значение имеет подготовка кормов. Запаривание и посолка соломы, мякины и сенных об'едьев восполняет кормовые запасы колхозов, улучшает их усвоение.

Для запарки кормов каждый колхоз должен обеспечить себя достаточным количеством бочек, чанов или ящиков, облицованных тесом.

И. ГОЛОМШТОК,
главный зоотехник области.

На „литературной среде" при редакции „Кузбасс"

«Литературная среда» 12 декабря была посвящена детальному разбору рассказов Дм. Усольцева «Праздник в Дружках» и «Скрипка Расимаса».

Участники обсуждения единодушно отметили что на примере этих двух рассказов виден некоторый рост автора. В первом рассказе Усольцеву не удалось дать закономерного нарастания интриги и развитие сюжета останавливается на средине повествования. Во всем произведении немало стилистических погрешностей, местами язык становится «псевдонародным» и приобретает фальшивое звучание.

«Скрипка Расимаса» (сокращенный вариант напечатан в «Кузбассе» от 2 декабря) поражает хорошей выдержанностью в раскрытии темы творчества. Сопутствующие темы органично слиты с основной и удачно разработаны. Свежий, приподнятый, поэтизированный язык носит следы серьезной работы автора над текстом.

Основной недостаток рассказа заключается в том, что, как отмечали участники обсуждения, «Скрипка Расимаса» не прозвучала в рассказе, вскрыв творческие искания скрипичного мастера.

«Скрипка Расимаса» по целому ряду признаков должна быть названа скорее художественным очерком, нежели рассказом.

Следующая «среда» 19 декабря будет посвящена обсуждению творчества А. Косаря.

Не пора ли подумать о качестве строительных работ?

Счет кузнецких металлургов строителям

Строители черной металлургии за годы Великой Отечественной войны провели на Кузнецком металлургическом комбинате значительную работу. Намного увеличена мощность заводской ТЭЦ, построен механизированный скрапной двор, произведена реконструкция ряда отделений огнеупорных цехов, построены три новых прокатных стана, батарея коксовых печей, расширена кислородная установка, построен ряд новых цехов комбината. Труд строителей сыграл немаловажную роль в деле бесперебойного снабжения фронта качественным металлом.

Но, наряду со всеми этими достижениями, в работе треста «Сталинскпромстрой» имеется немало и отрицательных моментов.

Как правило, сдаваемые в эксплоатацию об'екты имеют ряд недоделок, отражающихся как на нормальной эксплоатации новых сооружений, так и на продолжительности службы строительных конструкций.

Металлоконструкции, находящиеся в особо неблагоприятных условиях в отношении коррозии, зачастую не красятся. Так, например, металлоконструкции второй очереди механизированного скрапоразделочного двора, а также здания периодических печей огнеупорного цеха № 1, построенного два года тому назад, до сих пор не окрашены. В таком же положении находятся металлоконструкции строящегося паровозного депо и т. д.

Бывают случаи, когда строители своевременно не заканчивают кровельные работы и эксплоатируемые здания долго остаются без кровли. Так, часть механической мастерской огнеупорного цеха № 2 на протяжении целого года эксплоатации не имела кровли; на 22-метровом пролете, эксплоатируемом уже свыше двух лет, также ее нет.

Сплошь и рядом к зданиям, поступившим в эксплоатацию, нет под'ездных шоссейных дорог. Больше того, эти об'екты сдаются даже без выполнения требуемой проектом планировки. Совершенно не сделана планировка у здания механизированного скрапоразделочного двора, не закончена дорога ко второй топливоподаче ТЭЦ, не строится дорога к водозабору промышленного водоснабжения. Это создает не только неудобства при эксплоатации цехов, но и влияет на состояние противопожарной охраны.

Очень часто строители продолжительное время не убирают строительный мусор, загромождая этим эксплоатацию завода. До сих пор не закончена уборка грунта с верхнего готового пути в районе литейного цеха № 1, хотя он лежит уже свыше двух лет. Не убран грунт, оставшийся от строительства батарей коксовых печей.

Кирпич является одним из основных материалов, применяемых на строительстве как промышленных, так и гражданских зданий. От его качества зависит прочность и срок службы возводимых зданий. Кирпич же производства заводов треста «Сталинскпромстрой» — очень низкого качества. Тресту необходимо, изменив на своих заводах технологию процесса, добиться производства кирпича, соответствующего общесоюзному стандарту.

Как правило, на строительстве лес применяется высокой влажности, от чего особенно страдают столярные изделия. Арматура для железобетонных конструкций, изготовляемая заводом стройдеталей, очень часто по своим размерам имеет значительные отступления от проекта. Это отражается на сроках ее монтажа и на качестве выполняемых работ. Такие же отступления от проектов и технических требований имеют железобетонные изделия этого завода.

На заводе стройдеталей необходимо установить пенобетонную установку. Она даст возможность получить легкий теплоизоляционный материал высокого качества, что значительно сократит расход металла на несущие конструкции теплых кровель. Кроме того, пенобетонные блоки могут быть использованы для устройства каркасных теплых стен.

Ряд об'ектов строительства текущего года и прошлых лет в результате недостаточного технического руководства со стороны треста имеет значительные дефекты. Так, например, происшедший подрыв головы речной дамбы водозаборного ковша об'ясняется исключительно допущенными строителями существенными отступлениями от проекта. Из-за промерзания фундамента появились трещины в начатом постройкой здании пожарного депо. Два года тому назад трест построил здание литейного цеха № 1. Сейчас создалась угроза обрушения карниза этого здания. Причина — работы выполнены не по проекту. Вследствие невнимательного обследования грунтов при закладке фундаментов часть строящихся домов поселка по Ворошиловскому шоссе дала трещины.

Здесь же уместно отметить, что, несмотря на неоднократные распоряжения управляющего трестом тов. Гарбузова, до сих пор на строительных участках не заведены такие важные документы, как журналы работ. Между тем, наличие их сыграло бы немаловажную роль в деле повышения качества производимых работ.

Основным заказчиком треста «Сталинскпромстрой» является Кузнецкий металлургический комбинат. Трест должен направлять все свои силы и внимание на строительство об'ектов, необходимых для повышения производственных мощностей комбината. В действительности наблюдается совсем иное положение. Яркой иллюстрацией этому является участие треста в подготовке завода к зиме, в своевременном выполнении работ, хотя и незначительных по об'ему, но существенных для нормальной эксплоатации завода в условиях сибирской зимы.

Почти по всем об'ектам строительства, связанным с подготовкой завода к зиме, трест или не приступил к работам, или делает их с большим отставанием. Трест фактически законсервировал строительство паропровода низкого давления. Существующий паропровод высокого давления не в состоянии обеспечить в зимнее время технологические потребности цехов завода из-за использования острого пара для отопления. Поэтому перевод отопления на пар низкого давления дал бы возможность разгрузить паропровод острого пара.

Неокончено еще строительство перемычки газопровода коперового цеха, пуск которой даст возможность резко сократить перебои в снабжении газом мартеновских цехов. Не выполнены работы по строительству горки на станции Завокская - сортировочная хотя эта горка должна значительно ускорить оборот железнодорожного подвижного состава и тем самым способствовать своевременной доставке сырья цехам комбината.

Можно было бы привести еще ряд примеров, свидетельствующих о недопустимой затяжке работ, имеющих первостепенное значение для нормальной работы комбината зимой.

Кузнецкие металлурги и в годы Великой Отечественной войны, и сейчас с переходом на мирные рельсы, все свое внимание отдавали и отдают непрерывному росту выплавки металла. Металлурги свято выполняют свою клятву товарищу Сталину. Они вправе пред'явить сейчас повышенные требования к строителям черной металлургии.

Г. МИРОНОВ,
главный инженер отдела капитального строительства Кузнецкого металлургического комбината.

Сергей Антонович **Алтухов**, лучший горновой доменного цеха Кузнецкого комбината. За образцовую стахановскую работу он награжден орденом Отечественной войны 2 степени. Ноябрьское задание по выпуску чугуна выполнил на 102,5 процента и сейчас имеет сверх одиннадцатимесячного плана 4.142 тонны чугуна.

Фото В. Булычева.

Проходчик пришел под щит

Все произошло неожиданно. Ранним утром на шахту привезли железные конструкции щита и выгрузили их на пятом участке. По приказу треста здесь в трехнедельный срок должен быть смонтирован щит и пущен в эксплоатацию. Хищнической камерной системе приходил конец.

Начался монтаж щита. Работу проводили люди, не имеющие опыта.

Начальник участка Гатилов сутками не выходил из шахты, зорко следил за ходом работы монтажной бригады. Но щит так и не получил нужного качества. Не успел он дать и двух тысяч тонн, как вышел из строя.

Этот неудачный опыт поставил перед шахтоуправлением новую задачу — укомплектовать щитовую бригаду лучшими людьми. Не кого поставить под щит?

— Пошлем Варлама Мартемьяновича Гаврилова, — предложил начальник участка Гатилов.

— А как основной штрек? — возразил начальник шахты Рудин. — Как оставить без Гаврилова основной штрек?

Начальник шахты, одинаково болевший за щитовую добычу и за подготовку новых вспомогательных полей, не допускал мысли, чтобы Гаврилова, вожака прославленной на весь Кузбасс проходческой бригады, взять из основного штрека и переквалифицировать на забойщика-щитовика. Он — Гаврилов, 10 лет проработавший проходчиком основного штрека, заложивший почти все главнейшие выработки в шахте и поднявший новое всекузбасское движение скоростников, казалось, был создан лишь для проходческих работ.

— Нет, это немыслимо! — говорил Рудин.

Гатилов настаивал на своем. Он доказывал начальнику шахты, что Гаврилов лучше других может освоить работу под щитом.

— Я ручаюсь за него, — говорил Гатилов. — а место в бригаде заменит напарник и ученик Гаврилова Пластун.

Варлам Гаврилов пришел под щит. Шла ожиденная работа по монтажу. Он — бригадир щитовой бригады, и не может спокойно относиться к тому, как здесь идет работа, в каком состоянии он примет от монтажников новый щит. Гаврилов советуется, подсказывает дефекты старого забоя, чтобы не допустить их повторения. Когда смотришь на этого коренастого забойщика, можно подумать, что за его плечами много лет щитовой работы.

Как-то Гаврилов повстречался с начальником участка:

— Был сегодня на «Капитальной» — в забое Лошманова, посмотрел, поучился и стукнула мне в голову мысль поставить ему «козла».

Поставить «козла» на шахтерском языке означает победить в соревновании. Побывав в забое прославленного киселевского забойщика Лошманова, Гаврилов смелее решил померяться с ним силами. Многие на шахте думали, что Гаврилов взял непосильное обязательство. За плечами бригады Лошманова — многолетний стаж щитовой работы. У бригады Гаврилова он исчислялся месяцами. Но Гаврилов и весь его коллектив включились в соревнование за бригадное первенство щитового забоя.

Поток угля из-под щита Гаврилова с каждым днем увеличивался. Бригада осваивала новую систему. Она спустила уже одиннадцатый щит и добыла 83 тысячи тонн угля. В декабре, готовя отчет товарищу Сталину о прожитом годе, щитовики бригады Гаврилова дают на тысячу тонн угля больше плана прошлого месяца.

Члены бригады Василий Колчинаев, Петр Парфененок и многие другие дают по полторы годовых нормы, а сам Гаврилов — две.

В новом забое Варлам Мартемьянович работает с такой же шахтерской удалью, как на проходке основного штрека. О Гаврилове на Киселевском руднике сейчас говорят, как о лучшем бригадире-щитовике.

Д. ЮШИН.

Шахта № 4. Киселевский рудник.

Новые забои, новые бригады

Горняки треста «Кагановичуголь» отмечают дни подготовки к выборам в Верховный Совет СССР высокой угледобычей.

В декабре мы пустили дополнительно семь очистных забоев. Укрепили забойную группу. От рекордов отдельных шахтеров переходим к высокой производительности труда целых угольных бригад. Число людей в бригадах сокращается. За счет высвобождаемых рабочих мы создали десять новых бригад.

Особенное внимание уделяем ночным сменам. Для них заранее готовим фронт, заканчиваем все ремонты, запасаем лес. Ночные смены получили возможность работать так же высокопроизводительно, как и дневные. Создав для них все необходимые условия, мы поставили во главе ночных смен старший командный состав участков и шахт.

Работа по-новому увенчалась в первой половине декабря заметным успехом. Ежедневно горняки нашего треста отправляют угля на эшелон больше, чем в ноябре.

Самого высокого роста среднесуточной добычи достигла шахта № 3 (начальник тов. Бобнихов). Она работает ровно, выдавая каждый день на 300 тонн угля больше, чем в ноябре. Шахта № 4 (начальник тов. Рудин) подняла добычу угля по сравнению с прошлым месяцем на 280 тонн в сутки.

Горняки шахты № 6 (начальник тов. Крайний) отправили уже 12-й эшелон топлива в счет будущего года.

Трест мог бы увеличить добычу угля еще больше, но подземный транспорт некоторых шахт не успевает снабжать все участки порожняком.

Анжеро-Судженский завод обещал сделать для нас и отгрузить в начале декабря 300 однотонных вагонеток. До сих пор мы не получили ни одной. Завод, где директором тов. Монаков, должен был дать трехтонные вагонетки для шахты «Капитальная». Обещание осталось лишь на бумаге. Многие механизмы на подземном транспорте простаивают потому, что заводы не снабжают их запасными частями и подшипниками.

В. КОЖЕВИН,
управляющий трестом «Кагановичуголь».

Киселевск.

Новая победа шахтеров „Зиминки"

ПРОКОПЬЕВСК, 15 декабря. (Корр. «Кузбасса»). Вслед за шахтой «Южная» сегодня второй на руднике завершила годовую программу шахта «Зиминка». Добыча угля по сравнению с прошлым годом увеличилась на 60 тысяч тонн — обязательство перевыполнено вдвое. За это же время добыча коксующихся углей возросла на 110 тысяч тонн.

Борясь за увеличение очистного фронта, коллектив шахты перевыполняет план подготовительных работ. Сверх годового задания пройдено 5 километров.

Положение в Греции

АФИНЫ, 14 декабря. (ТАСС). Вопрос об амнистии участникам национально-освободительной борьбы в Греции на несколько дней вытеснил из политической жизни страны все остальные проблемы. Пять министров угрожали отставкой, если закон о «разгрузке тюрем» останется в таком виде, в каком его приняло большинство совета министров. 11 декабря премьер-министр Софулис сделал заявление о том, что в закон будет включен пункт, «предусматривающий амнистию лиц, совершивших оправданные убийства немцев и итальянцев для пользы союзной борьбы». Этот пункт, сказал Софулис, будет относиться и к лицам, заключенным за убийства людей, служивших в охранных батальонах и других частях, сотрудничавших с врагом».

Однако министр внутренних дел и юстиции Рендис сделал 12 декабря существенное «раз'яснение» к этой поправке к закону. Рендис заявил, что лица, обвиняемые в убийствах вооруженных агентов врага, будут амнистированы лишь в тех случаях, когда они действовали по специальному приказу эмигрантского греческого правительства, находящегося в Каире, или ближневосточного штаба союзников. Министр сказал также, что лица, совершившие убийства членов охранных батальонов, не могут быть амнистированы, так как охранники «были мобилизованы правительствами оккупации». Даже газета «Элефтерия», отражающая мнение части нынешнего правительства, называет чудовищным это заявление, признающее законность марионеточных правительств.

АФИНЫ, 13 декабря. (ТАСС). Премьер-министр официально об'явил, что генерал Вентирис, об отставке которого было сообщено несколько дней назад, будет по просьбе английского генерала Роллинса, продолжать исполнение обязанностей начальника генерального штаба.

Заявление Шарира

СИДНЕЙ, 13 декабря. (ТАСС). По поступившим из Батавии сообщениям, сегодня индонезийским республиканским правительством было принято решение пригрозить Британии войной. После длившегося в течение пяти часов заседания кабинета премьер Сутан Шарир сделал утром военному корреспонденту официальное сообщение, в котором заявил: «Если англичане доставят на Яву новые войска и начнут развернутые операции, все индонезийцы окажут им сопротивление».

Это заявление было ответом индонезийского правительства на решение совещания союзников в Сингапуре, на котором генерал Кристисен получил приказ укрепить и поддержать закон и порядок на всей Яве, так как это сделало бы возможным переговоры между голландцами и индонезийцами относительно будущего Индонезии. Для выполнения этого нового приказа Кристисен и получил дополнительные контингенты войск.

В своем официальном сообщении премьер Сутан Шарир заявляет, что его правительство официально не было поставлено в известность о принятии в Сингапуре этого решения, однако, если полученные им сообщения соответствуют действительности то, по его мнению, это означает, что против индонезийцев будет применена сила. Говорят, что военные действия предполагаются только против экстремистов. Мы же говорим, подчеркнул Шарир, что такая вещь, как военные действия против одних только экстремистов, вряд ли возможна, если британцы введут новые войска и начнут развернутые операции, то все, повторяю, все индонезийцы, а не только так называемые экстремисты, — окажут сопротивление.

Мы понимаем, продолжал он, что британцы и голландцы об'ясняют предполагаемые действия тем, что подавление экстремистов открыло бы путь для мирных переговоров между голландцами и так называемыми индонезийскими националистами, но их ждет разочарование, ибо не может быть мирных переговоров, если в Индонезии будет пролита кровь.

Подчеркнув, что решения союзников не были сообщены индонезийскому правительству, Шарир продолжал свое сообщение, заявив:

«Если решено было применить против нас силу, то пусть это будет заявлено открыто так, чтобы весь мир знал, как в действительности обстоит дело. Мы же, со своей стороны, заявляем: «Мы завоевали себе свою независимость и требуем, чтобы ее признали. После такого признания мы готовы вести переговоры в целях справедливого урегулирования всех других возникающих отсюда вопросов, но если будет совершено покушение на нашу независимость, мы будем вынуждены оказать сопротивление».

Далее Шарир заявил:

«Даже если сюда будут доставлены русские, американские или китайские войска — мы будем бороться».

Шарир заявил, что индонезийская армия сама собственными силами сумеет выполнить дело окружения, разоружения и доставки в порты всех японских пленных, т. е. то дело, для выполнения которого сюда прибыли британские войска. Но индонезийское правительство не потерпит проведения британцами каких-либо действий, которые могут содействовать восстановлению голландской власти.

Дальтон об англо-американском соглашении о займе

ЛОНДОН, 13 декабря. (ТАСС). Как передает агентство Рейтер, министр финансов Хью Дальтон, предлагая палате общин резолюцию, одобряющую англо-американское соглашение о займе, сказал: «Это великое бремя долга, которое мы вынесли из войны, является странной наградой за все то, что наша страна выстрадала ради общего дела. Это странная, полная иронии, награда, которую когда-либо будут комментировать историки».

Далее Дальтон заявил: «Это соглашение, будем откровенными, является результатом не только трех месяцев запутанных переговоров, но и результатом весьма упорного торга. Я откровенно говорю палате, что мы не один раз были близки к прекращению этих переговоров. Мы сначала просили предоставить нам помощь или заем без процентов, но нам заявили, что это не является практичной политикой и что конгресс никогда не согласится на такое мероприятие... Мы неохотно и не легко пошли на некоторые статьи соглашения. Но, несмотря на все это, я прошу палату одобрить соглашение как предоставляющее нам значительные и крайне необходимые преимущества».

Соглашение, сказал Дальтон, далеко не обеспечивает того, что хотела Англия, но тем, кто критически относится к этим мероприятиям, мы зададим один прямой вопрос: «Что вы предложите вместо этого?» Если бы мы не приняли этого соглашения, то Англия имела бы меньше продовольствия всякого рода, не считая хлеба и картофеля, гораздо меньше хлопка и табака, что имело бы самое пагубное воздействие на моральное состояние народа. Отказ от этого соглашения означал бы ликвидацию всякой надежды на англо-американское сотрудничество.

Внесенная в палату общин резолюция предлагает одобрить также заключенное в 1944 г. в Бреттон-Вудсе соглашение о создании международного валютного фонда и международного банка, реконструкции и развития, а также одобрить предложения о создании международной торговой организации. Дальтон указал, что при условии, если бы Англия располагала финансовой мощью, чтобы взять на себя обязательства, предусмотренные в Бреттон-Вудском соглашении, то правительство рекомендовало бы это совершенно независимо от займа. Участие Англии в Бреттон-Вудском плане зависит от получения долларового займа.

ГАЗЕТА «РАХБАР» О ПОЛОЖЕНИИ В ЮЖНОМ ИРАНЕ

ТЕГЕРАН, 9 декабря. (ТАСС). Газета «Рахбар» напечатала 6 декабря статью Афифи, редактора газеты «Соруш», издающейся в Ширазе и неоднократно закрывавшейся местными властями за разоблачительные статьи о политике иностранных представителей на юге Ирана. В этой статье, которая посвящена положению в Южном Иране, говорится, что провинция Фарс скорее похожа на туземное княжество Индии, чем на провинцию самостоятельного государства. Афифи описывает исключительно тяжелое положение крестьянства на юге Ирана, где царит нищета и голод. Далее автор сообщает, о том, что на юге Ирана происходит систематическое вооружение племен. Связанные с иностранцами, представители местных властей добиваются отпуска в руки отдельных главарей племен, больших партий сахара в счет нормы, полагающейся по карточной системе. Затем этот сахар продается по спекулятивным ценам на базаре, а на вырученные деньги покупается оружие — винтовки системы «Брно», доставляемые из Тегерана, и десятизарядные английские винтовки, поступающие через Персидский залив.

КАЗНЬ 11 ГИТЛЕРОВСКИХ ПАЛАЧЕЙ ИЗ БЕЛЬЗЕНСКОГО КОНЦЛАГЕРЯ

ЛОНДОН, 14 декабря. (ТАСС). Лондонское радио передает, что вчера были повешены бывший комендант гитлеровского концентрационного лагеря в Бельзене Кремер и 10 других обвиняемых, приговоренных одновременно с ним на процессе в Люнебурге к смертной казни.

ПАЛАТА ОБЩИН ОДОБРИЛА АНГЛО-АМЕРИКАНСКОЕ ФИНАНСОВОЕ СОГЛАШЕНИЕ

ЛОНДОН, 14 декабря. (ТАСС). Как передает агентство Рейтер, вчера вечером палата общин 345 голосами против 98 приняла правительственную резолюцию, одобряющую англо-американское соглашение об американском займе Англии и заключенное в Бреттон-Вудсе валютное соглашение и приветствующую предложение о создании международной торговой организации.

ЛОНДОН, 14 декабря. (ТАСС). Агентство Рейтер сообщает, что палата общин утвердила во втором чтении законопроект о Бреттон-Вудском соглашении 314 голосами против 50.

НАЛЕТ НА ШТАБ ФАШИСТСКОЙ ОРГАНИЗАЦИИ В АНГЛИИ

ЛОНДОН, 14 декабря. (ТАСС). Агентство Рейтер передает сообщение газеты «Дейли экспресс» о том, что вечером 13 декабря 12 мужчин и 2 женщины совершили налет на Кингдом-Хауз — штаб-квартиру фашистской организации, известной под названием «легиона христианских реформистов», находящуюся в Сассексе.

Участники налета оставили в Кингдом-Хаузе записку, в которой говорится, что эта операция была проведена группой молодых английских офицеров, служивших в заокеанских частях. «Потому, что власти, повидимому, ничего не предпринимают против введения гитлеровского культа в Англии».

Забастовка в Австралии

СИДНЕЙ, 13 декабря. (ТАСС). Всеобщая забастовка шахтеров, рабочих металлургической промышленности и моряков в штате Новый Южный Уэльс продолжается. Начиная с 11 декабря в Сиднее и во всем штате введены строгие ограничения в употреблении газа и электрической энергии. Работа радиостанций и пользование радиоприемниками ограничено одним часом в день. Больницы могут использовать электроэнергию лишь в чрезвычайных случаях. Трамвайное движение прекращается с полудня в субботу и возобновляется в понедельник утром. На железных дорогах сокращено количество поездов. Ежедневные газеты выпускаются половинным тиражом, а выпуск еженедельных и других изданий запрещен. Несмотря на то, что, согласно нынешней конституции, австралийское правительство не имеет права давать приказ о возобновлении работы как бастующим рабочим, так и предпринимателям, ибо это вхо[illegible] в компетенцию федерального арбитражного суда, профсоюзы пытаются найти формулу для прекращения забастовки посредством переговоров с некоторыми министрами федерального правительства. Представители правительства также несколько раз вели переговоры с представителями компаний «Брокен-хилл пропрайэти», но предложения представителей компании были отклонены профсоюзами.

Почти вся промышленность в Новом Южном Уэльсе прекратила работу.

Международный обзор

Английская газета «Ивнинг стандарт» характеризуя значение Нюрнбергского процесса, писала на-днях, что «мы судим не немецких военных преступников ради наших потомков». Действительно, заседания Международного Военного Трибунала раскрывающие перед всем миром механизм, тайные пружины и цели фашистского заговора, служат предметным уроком для свободолюбивого человечества. Нюрнбергский процесс учит народы бдительности, зовет их к искоренению всех остатков нацизма и наглядно показывает какие силы спасли мир от немецко-фашистской чумы.

На заседаниях, происходивших за истекшую неделю, представитель американского обвинения Олдермен огласил документы и материалы, еще раз подтверждающие тот факт, что гитлеровская агрессия против Советского Союза была задумана, подготовлена и осуществлена, как составная часть плана установления немецкого господства над всем миром. Нацистские заправилы 2 мая 1941 г. в своем меморандуме о результатах обсуждения «плана Барбаросса» писали: «Война может продолжаться лишь в том случае, если все германские вооруженные силы на третьем году войны будут снабжаться продовольствием из России». Предпринимая свой поход на Советский Союз, гитлеровские заговорщики ставили целью разрушить и разграбить советское государство, поработить и уничтожить миллионные массы народа, захватить продовольственные и сырьевые ресурсы с тем, чтобы использовать их для войны против Англии и США, для войны за мировое господство. План такой войны как показал представитель обвинения Олдермен, разрабатывался Германией еще в 1936 году, когда между державами «оси» был заключен пресловутый «Антикоминтерновский пакт». Путь в Лондон и Вашингтон Гитлер проектировал через Москву. В июле 1941 года он подписал приказ, в котором указывал, что после поражения России будут созданы благоприятные возможности для осуществления «планов ведения войны против Англии, а также, в зависимости от обстановки, и против Америки».

Красная Армия вдребезги разбила планы гитлеровских заговорщиков. Победа Советского Союза в Великой Отечественной войне спасла человечество от нацистского порабощения, спасла мировую цивилизацию. Материалы и документы обвинения на судебном процессе в Нюрнберге еще раз показали, что в победе Об'единенных наций над гитлеровской Германией решающую роль сыграла героическая и самоотверженная борьба Советского Союза.

Вместе с тем Нюрнбергский процесс, последовательно вскрывающий чудовищные злодеяния и разбойничьи планы нацистских заговорщиков, вновь напоминает свободолюбивым народам о необходимости всемерно укреплять мир и сотрудничество между странами, решительно искоренять остатки нацизма, в какой бы форме они ни проявлялись и под какой бы маской ни выступали. Только единство свободолюбивых народов может противостоять этим происками врага и обеспечить длительный мир во всем мире.

* * *

Наглядной иллюстрацией активизации фашистских элементов являются недавние события в Турции, а также обстановка, сложившаяся в Греции.

Как известно из сообщений печати, в первых числах декабря несколько тысяч фашистски настроенных студентов, учащихся лицеев и военных училищ, а также различные темные элементы устроили в Стамбуле демонстрацию, сопровождавшуюся типично фашистскими бесчинствами. Демонстранты ворвались в помещения демократических газет, учинили там погром, избили сотрудников, изломали типографские машины, уничтожили бумагу. Не ограничиваясь этим, они вломились в книжные магазины, продававшие советские книги, и разгромили их. Во время демонстрации выкрикивались антисоветские лозунги. Аналогичные демонстрации произошли в Измире и Бурсе. В результате издание демократических газет в Турции прекратилось.

Снова подняла голову и терроризует демократию фашистская реакция в Греции. Недавно в Греции, после длительного правительственного кризиса и напряженной политической борьбы, к власти пришло правительство, сформированное руководством партий демократического центра. Лидеры этих партий неоднократно осуждали бесчинства и террор реакционно-фашистских элементов по отношению к греческой демократии и высказывались за необходимость демократических преобразований в стране. Имея это в виду, руководство греческого Национально - освободительного фронта (ЭАМ) декларировало свою готовность поддержать новое правительство.

Монархическо-реакционные силы, встревоженные образованием правительства демократического центра, стали предпринимать шаги, направленные к законспирированию своих организаций. Но вскоре они решили, что опасаться им, повидимому, нечего и снова возобновили террор против демократических организаций и их представителей. Монархическо-фашистские банды, состоящие из солдат бывшего марионеточного правительства Раллиса, активизировались почти во всех районах страны. Убийства видных членов ЭАМ и представителей профсоюзов возобновились. Участились фашистские погромы. Правительственная полиция, жандармерия и национальная гвардия не только не противодействуют террористам, но фактически помогают им. В ряде районов полиция стреляла в демократические демонстрации и продолжает аресты руководителей организаций ЭАМ. Недавно, например, был арестован руководитель партизанского отряда майор Арефас сыгравший весьма видную роль в освобождении страны от немецко-фашистских оккупантов. В Греции, как признал премьер нового правительства лидер партии либералов Софулис, «ничего не изменилось по сравнению с положением, которое существовало до образования нового правительства».

Протестуя против разгула фашистской реакции и осуждая отказ нового правительства от выполнения своих обещаний, центральный комитет ЭАМ на-днях принял резолюцию, в которой заявляет о том, что Национально-освободительный фронт решил прекратить поддержку правительства. ЭАМ настаивает на создании в Греции такой обстановки, которая обеспечивала бы подавление и искоренение реакционно-фашистских сил, угрожающих стране новыми потрясениями, а также способствовала бы свободному развитию демократии.

* * *

В основном за те же цели борются и подлинно демократические силы в Италии. Недавний правительственный кризис, как известно, был вызван стремлением реакционных элементов подорвать единство демократии и, воспользовавшись этим, привести к власти реакционеров. Орудием в их руках оказались некоторые лидеры так называемой либеральной партии, стремившиеся своим выходом из состава правительства Парри вызвать раскол в блоке шести партий и Комитета национального освобождения.

Итальянский народ решительно осудил подрывную деятельность реакции и потребовал создания условий для демократического развития страны. После длительных дискуссий и переговоров между лидерами шести партий правительственный кризис закончился образованием нового кабинета, возглавляемого руководителем христианско-демократической партии де Гаспери. Новый кабинет опирается на коалицию шести партий — христианско-демократической, социалистической, коммунистической партии «демократия труда», «партии действия» и либеральной. Каждая из этих партий получила по три министерских портфеля.

Таким образом, реакция, действовавшая во враждебных народу целях, потерпела в нынешних условиях поражение.

П. РЫСАКОВ.

Процесс главных немецких военных преступников в Нюрнберге

Утреннее заседание 13 декабря

НЮРНБЕРГ, 13 декабря. (ТАСС). 13 декабря на утреннем заседании Трибунала обвинитель Додд снова возвращается к вопросу об иностранной рабочей силе, которую фашистские заговорщики в нарушение международных норм и конвенций использовали на немецких военных предприятиях, на постройке фортификаций и в сельском хозяйстве. Ссылаясь на показания гитлеровского уполномоченного по использованию рабочей силы подсудимого Заукеля, а также на многочисленные документы, захваченные в архивах германского министерства вооружений, обвинитель доказывает, что подсудимые — бывший министр вооружений Шпеер, бывший гитлеровский наместник в Голландии Зейсс-Инкварт и гитлеровский сатрап в Польше Франк — принимали активное участие в создании современного рабовладения. Заукель признал, что Зейсс-Инкварт по его указанию принудительно посылал из Голландии рабочих для германской военной промышленности.

Как выясняется из многочисленных документов (переписка Заукеля с Гитлером, Шпеером, Ламмерсом и др., отчеты конференций так называемого «экономического планового бюро», письменные показания подсудимых Заукеля и Шпеера), подсудимый Шпеер был одним из инициаторов принудительной отправки рабочей силы из оккупированных стран в Германию. Шпеер неоднократно требовал от Заукеля присылки иностранных рабочих, хорошо зная, что эти рабочие могут быть доставлены в Германию только насильственными средствами.

Впрочем все фашистские главари хорошо знали об этом. Обвинитель оглашает запись состоявшейся 4 января 1944 года в ставке Гитлера конференции по вопросу о рабочей силе. Запись сделана министром Ламмерсом. Излагая доклад Заукеля, Ламмерс указывает, что Заукель гарантировал доставку рабочих рук при условии усиления принудительных мер. Гиммлер немедленно обещал усилить помощь, оказываемую отрядами СС «вербовщикам рабочей силы». На этой конференции Шпеер потребовал предоставить ему для военной промышленности и для организации Тодта дополнительно 1.300 тыс. иностранных рабочих. При этом Шпеер предупредил, чтобы «вербовщики» Заукеля не пытались «вербовать» рабочих, занятых на военных заводах оккупированных стран. Гитлер поддержал Шпеера, предложив Заукелю достать необходимые рабочие руки любыми средствами. Резюмируя итоги конференции, Ламмерс записал: «Уполномоченный по использованию рабочей силы должен добыть по меньшей мере четыре миллиона новых рабочих с оккупированных территорий».

Источники рабочей силы постепенно исчерпывались. Несмотря на многочисленные и настоятельные требования Шпеера, Заукель не мог удовлетворить быстро растущего спроса на рабочие руки. Основной причиной постоянной убыли рабочей силы было то, что Шпеер приказывал давать иностранным рабочим такую нагрузку, при которой они через несколько месяцев выходили из строя. Лишенные элементарных условий человеческой жизни, иностранные рабочие вымирали в трудовых лагерях, которые ничем не отличались от концентрационных лагерей. От директоров военных заводов и от начальников рабочих батальонов, работавших на постройке укреплений, Шпеер требовал выжать из иностранных рабочих все, что можно, не останавливаясь ни перед какими средствами.

По предложению Шпеера Заукель послал на военные предприятия несколько десятков тысяч военнопленных. Показаниями свидетелей обвинитель разоблачает поистине варварские условия, в которые были поставлены эти военнопленные. Гитлеровские надсмотрщики, вооруженные палками или резиновыми дубинками, избивали военнопленных до смерти при малейшей «провинности». Самым частым поводом для избиения была попытка голодных военнопленных добыть себе кусок хлеба или хотя бы сырую картошку.

Обвинитель Додд указывает, что подсудимый Шпеер, так же как и Заукель, виновен в зверском обращении с иностранными рабочими, в преднамеренном создании для них таких условий, в результате которых многие десятки тысяч иностранных рабочих умерли от истощения и массовых болезней.

После десятиминутного перерыва обвинитель Додд представляет Трибуналу документы об использовании фашистами концентрационных лагерей. Обвинитель заявляет, что концлагери в Германии были одним из инструментов гитлеровского режима, с помощью которого гитлеровцы укрепляли свою власть и навязывали немецкому народу свою идеологию. Концентрационные лагери были также одним из основных орудий, которые использовались гитлеровскими заговорщиками для совершения преступлений против народов союзных стран. Жертвы фашизма находились в заключении без суда и без всякого указания сроков заключения.

После того, как Гитлер стал канцлером, говорит обвинитель, фашистские заговорщики чрезвычайным декретом от 28 февраля 1933 года уничтожили гражданскую свободу. Этот декрет давал право так называемого превентивного заключения, право гестапо арестовывать и держать в заключении людей без судебного преследования.

Ссылаясь на письменное указание свидетеля Герхарда Гигар, обвинитель утверждает, что гитлеровцы еще до их прихода к власти рассматривали концлагери, как средство разгрома оппозиционных элементов.

Далее обвинитель доказывает, что концлагери были одним из орудий расправы с еврейским населением.

После развязывания агрессии гитлеровцы перенесли всю систему террора на оккупированные страны.

В качестве доказательства заключения военнопленных в концлагери обвинитель приводит выдержку из официального доклада об обследовании концлагеря в Шлоссенбурге штабом 3-й американской армии 21 июня 1945 года. В этом докладе говорится, что в 1941 году был создан новый корпус в лагере Шлоссенбург, рассчитанный на две тысячи советских пленных. Из этих двух тысяч пленных выжило только 102 человека. Далее в этом документе указывается, что среди жертв Шлоссенбурга были советские гражданские лица и военнопленные, а также итальянцы, бельгийцы, поляки, чехи, венгры, англичане и американские военнопленные. Составить список жертв этого лагеря не было возможным, так как с момента его основания в 1938 году до момента освобождения, как полагают, умерло свыше 29 тысяч заключенных.

Военнопленных, пытавшихся бежать, посылали в концлагерь, созданный специально для уничтожения людей. Одним из таких лагерей был лагерь в Маутхаузене.

По мере развития агрессивной войны гитлеровцы создавали густую сеть концлагерей по всей Европе.

Обвинитель демонстрирует Трибуналу большую карту, на которой показано размещение концлагерей в Европе. Большинство этих лагерей находится внутри границ самой Германии. Каждый из больших лагерей, в свою очередь, окружен группой филиалов.

В заключение обвинитель привлекает внимание Трибунала к тому, каким издевательствам подвергались заключенные в этих лагерях.

На этом заканчивается утреннее заседание 13 декабря.

Вечернее заседание 13 декабря

НЮРНБЕРГ, 13 декабря. (ТАСС). 13 декабря на вечернем заседании Трибунала продолжалось выступление представителя американского обвинения Додда. Он процитировал и приобщил к протоколам Трибунала документы, характеризующие положение в созданных фашистами концентрационных лагерях. Часть этих документов была составлена военно-юридическими следственными органами американских армий, занимавших районы, в которых находились концентрационные лагери. Эти документы заверены соответствующим образом и приобщаются к протоколам суда.

Обвинитель процитировал составленный по распоряжению командующего 3-й американской армией документ, описывающий положение заключенных в концентрационном лагере в Шлоссенбурге. В этом документе говорится: «Работа в этом лагере велась, главным образом, под землей с целью сооружения подземных фабрик и так далее. Работа в антисанитарных условиях под землей, зверское обращение с заключенными, невыносимые жилищные условия привели к тому, что здесь умирало по сто заключенных в день. В концентрационный лагерь Оберштаублинг в феврале 1945 года было привезено 700 заключенных, а к 15 апреля 1945 года в живых осталось всего 405. За 12 месяцев, предшествовавших освобождению Шлоссенбурга, умерло 4.739 мужчин и 1.030 женщин. Эти цифры не включают казненных. В 1941 году в этом лагере находилось две тысячи русских. Из них осталось в живых всего 102 человека. Шлоссенбургский концентрационный лагерь можно назвать фабрикой смерти. Целью создания этого лагеря было не только применение рабского труда, но и уничтожение заключенных. Голод, садизм, отсутствие медицинского обслуживания, побои, повешения, замораживание, побуждения к самоубийству, расстрелы и так далее были главными средствами к достижению этой цели. Расстрелы были повседневным явлением. Эпидемия тифа и лихорадка распространялась с огромной быстротой и никто не принимал никаких мер для борьбы с ней. Человеческая жизнь в этом лагере ничего не стоила. Испытания и пытки стали настолько обычным явлением, что быстрая смерть рассматривалась, как непонятный случай. На рождество 1944 года многие заключенные были повешены одновременно. Других заключенных принудили наблюдать казнь. Одновременно в стороне стояла украшенная рождественская елка, и один из заключенных сказал: «Какая ужасная комбинация — здесь стоит виселица, а здесь рождественская елка». В марте или апреле были повешены 13 американских или британских парашютистов. Они были захвачены в плен, когда пытались взорвать мост».

Система концентрационных лагерей, созданная гитлеровцами, подчеркивает обвинитель, была глубоко продуманным планом, преследовавшим цель уничтожения противников гитлеровского режима, а также представителей так называемых «низших рас». Одновременно эта система служила цели подготовки фашистской агрессии против других стран, поскольку в этих концентрационных лагерях, с одной стороны, уничтожались противники гитлеровского заговора против мира, а, с другой стороны, эти концентрационные лагери доставляли в массовом порядке рабов для германской военной промышленности. Убийства и истребление другими способами людей в этих концентрационных лагерях носили настолько массовый характер, что за этим трудно различить индивидуальное преступление. Гитлеровцы изощрялись в пытках, которым они подвергали заключенных.

Обвинитель приводит документ, написанный по показаниям военнопленного Андреаса Пфахенбергера. В этих показаниях говорится: «В 1939 году всем заключенным концентрационного лагеря в Бухенвальде, имеющим татуировку, было приказано зарегистрироваться у врача. Никто не знал, какую цель имел этот приказ. Но после того, как татуированные заключенные были зарегистрированы, один из них, обладавший наиболее художественной татуировкой, был взят в диспансер и убит посредством вливания яда. Это было проделано Карлом Бегсом — заключенным уголовником. Татуированная часть кожи была снята с тела заключенного и подверглась особой обработке. Этот кусок кожи с татуировкой был передан жене штандартенфюрера СС Коха, которая сделала из него абажур».

В доказательство этих зверств обвинитель пред'являет Трибуналу куски татуированной человеческой кожи, а также уменьшенную эсэсовскими врачами особыми средствами человеческую голову повешенного заключенного. Голова в стеклянной банке ставится на стол и демонстрируется Трибуналу, как вещественное доказательство.

Вслед за тем представитель американского обвинения пред'являет документы, относящиеся к политике гитлеровцев, направляемой на истребление евреев. Обвинитель доказывает, что эта политика соответствовала теоретическим и политическим установкам руководителей гитлеровской Германии.

Немедленно после прихода к власти гитлеровцы издали ряд декретов, направленных против евреев. Все вышеупомянутые законы были подписаны Герингом или же Фриком, Гессом или Борманом, а также Нейратом. В 1938 году после убийства германского чиновника в Париже гитлеровцы начали огромную антисемитскую кампанию в Германии.

Обвинитель указывает, что Юлиус Штрейхер, Ганс Франк, Генрих Гиммлер, Роберт Лей были членами центрального антиеврейского комитета, созданного еще в 1933 году. Обвинитель приобщает также к протоколам Трибунала книгу Розенберга под названием «Мировая борьба. Еврейский вопрос в прошлом и настоящем». Обвинитель цитирует также документ, найденный в архиве Розенберга и представляющий собой инструкцию об обращении с евреями в Белоруссии и на Украине. В этой инструкции предписывается создавать еврейские гетто, ввести для евреев желтую повязку в качестве отличительного знака, устранить евреев полностью из общественной жизни, направлять их на принудительные работы и так далее.

На этом вечернее заседание заканчивается.

Утреннее заседание 14 декабря

НЮРНБЕРГ, 14 декабря. (ТАСС). Значительная часть утреннего заседания Трибунала 14 декабря была занята возражениями защиты против действий представителей обвинения. Защитник Кальтенбруннера предлагает вызывать свидетелей на заседание Трибунала, где защита будет иметь возможность подвергнуть их перекрестному допросу.

Главный американский обвинитель Джексон возражает против притязаний защитника подсудимого Кальтенбруннера. По его словам, согласие на притязания защиты может затянуть процесс на семь лет, ибо жертвами гитлеровских преступлений являются многие миллионы людей, разбросанные по всей Европе. Ссылаясь на устав Трибунала, Джексон заявляет, что Трибунал не должен быть связан техническими формальностями процессуального порядка.

Представитель советского обвинения ген. Руденко поддерживает заявление Джексона.

Представитель английского обвинения соглашается с доводами Джексона.

Представитель французского обвинения выражает свое полное согласие с выступлениями Джексона и Руденко.

Дальше с заявлениями выступают защитники Кальтенбруннера, Бормана и Папена. Председатель Трибунала обещает рассмотреть ходатайство защиты.

После этого представитель американского обвинения майор Уолш выступает с продолжением разоблачения фашистских преступлений против еврейского населения в Европе. Он цитирует дневник Франка, в котором 24 августа 1942 года было записано: «Мы приговорили 1.200 тысяч евреев умереть голодной смертью». Последующие документы, приводимые обвинителем в большом количестве, показывают, где и какими методами гитлеровцы приводили этот приговор в исполнение.

Дело, однако, не ограничивалось голодом. Обвинитель зачитывает документ, показывающий, что Гитлер отдал приказ: уничтожить еврейское гетто в Варшаве. В соответствии с этим приказом отряды СС, полиция безопасности и службы безопасности уничтожили еврейское население целого крупного района польской столицы.

Продолжая далее представление материалов об истреблении евреев гитлеровскими заговорщиками, обвинитель Уолш говорит, что фашистам не всегда было необходимо и желательно помещать для этого евреев в гетто. Они прибегали к более прямым и коротким способам расправы. Обвинитель пред'являет Трибуналу отчет эсэсовцев об организации погромов в Каунасе. Из этого отчета следует, что в одну ночь погромщики уничтожили в Каунасе 1.500 человек и разрушили 60 домов, в следующую ночь были уничтожены еще 2.300 человек. Таким же образом гитлеровцы действовали во всей Литве, в Латвии и других оккупированных ими районах. Однако, продолжает обвинитель, гитлеровская низость с наибольшей силой проявилась в применении «газвагенов» — газовых автомобилей для массовых убийств.

Два документа, приведенных им в качестве доказательства, с исчерпывающей убедительностью показывают, насколько детально была разработана гитлеровцами техника и даже психология этого способа уничтожения людей.

Следующий документ, который представляет Трибуналу обвинитель, — письмо коменданта минской тюрьмы Гюнтера. Этот документ характеризует гитлеровских захватчиков как уголовных убийц и мародеров. В письме, озаглавленном «Действия против евреев», говорится: «После 13 апреля 1943 года в судебной тюрьме службы безопасности прикончили 516 немецких и русских евреев. Золотые предметы изо рта были извлечены посредством двух операций. Примерно, 60 процентов евреев имеют золотые зубы, мосты и коронки. Штурмфюрер Хауб всегда лично присутствовал при операциях и забирал золото».

Так же беспощадно, как на Востоке, заявляет обвинитель, гитлеровцы уничтожали евреев во всей Европе. В доказательство обвинитель приводит Трибуналу справку из отчета голландского правительства, в которой сказано, что из Голландии гитлеровцами насильственно вывезено 117 тысяч евреев.

Гитлеровские заговорщики, говорит Уолш, обрекли евреев на истребление, вне зависимости от того, победят гитлеровцы или нет. Он цитирует выдержку из письма комиссара полиции безопасности Радомской области Иншера некоему Тилю. В письме предлагается обращаться с евреями возможно круче. Он рекомендует короткий допрос, затем направление в концлагерь, а в случае неустойчивого положения на фронте, убивать всех, уничтожая трупы.

Заканчивая представление материалов по этому разделу, обвинитель Уолш приводит некоторые данные о количестве евреев, уничтоженных гитлеровцами в концентрационных лагерях. Например, в Освенциме в июле 1944 года гитлеровцы убивали ежедневно 12 тысяч человек. Наиболее полная статистика по этим вопросам обнаружена обвинением в документах самих гитлеровцев. Уолш цитирует выдержки из дневника обвиняемого Франка. В 1941 году Франк записал, что в генерал-губернаторстве находится 3.500 тысяч евреев. После трех лет своей «деятельности» в Польше Франк констатирует в своем дневнике, что в генерал-губернаторстве осталось только 100 тысяч евреев.

В заключение Уолш приводит выдержку из письменного показания д-ра Хеттеля, одного из руководителей иностранной секции управления безопасности, в которой говорится, что в концлагерях фашистами было умерщвлено 4 миллиона евреев и два миллиона евреев уничтожено другими путями.

На этом утреннее заседание 14 декабря заканчивается.

ПРЕДВАРИТЕЛЬНЫЕ РЕЗУЛЬТАТЫ ПРЕЗИДЕНТСКИХ ВЫБОРОВ В БРАЗИЛИИ

РИО - ДЕ - ЖАНЕЙРО, 14 декабря. (ТАСС). Согласно переданному сегодня утром бразильским радио сообщению, по неокончательным еще данным об итогах президентских выборов в Бразилии, кандидат Дутра (социал-демократическая партия) получил 2.536.428 голосов. Гомес (национально - демократический союз) — 1.644.477 голосов. Фиуза — 438.692 голоса и Ромин — 8.298 голосов.

По поводу демонстрации в Стамбуле

Как уже сообщалось в нашей печати, 4 декабря в Стамбуле имела место демонстрация из нескольких тысяч студентов, учащихся военных училищ и лицеев и других элементов. Во время этой демонстрации были разгромлены помещения всех демократических газет в Стамбуле. Также были разгромлены два магазина, торговавшие советской литературой и другими изданиями демократического характера. Во время демонстрации раздавались враждебные Советскому Союзу выкрики, что признали на другой день после демонстрации и представители высшей турецкой администрации в Стамбуле.

8 декабря советский посол в Анкаре т. Виноградов вручил турецкому министру иностранных дел г-ну Хасан Сака ноту, в которой было сказано, что, по сведениям, полученным советским правительством, состоявшаяся 4 декабря в Стамбуле демонстрация сопровождалась многочисленными враждебными Советскому Союзу выкриками, разгромом двух магазинов, в которых продавалась советская литература, и уничтожением советских книг, что придавало этой демонстрации враждебный Советскому Союзу характер. Указанные враждебные проявления со стороны демонстрантов имели место при отсутствии какого-либо противодействия со стороны турецкой полиции, охранявшей демонстрацию. Далее в ноте указывалось, что советское правительство не может пройти мимо таких провокационных действий в отношении СССР и было заявлено, что ответственность за указанные действия ложится на турецкое правительство.

11 декабря турецкое правительство в своей ответной ноте заявило, что в результате расследования турецких властей установлено, что стамбульская демонстрация имела «чисто внутренний характер» и что эта демонстрация «означает просто реакцию одной части общественного мнения на теории, исповедуемые некоторыми турецкими журналистами».

Сделав ссылку на какое-то дополнительно произведенное расследование, нота заявляет, что «демонстрация 4 декабря не имела, ни вследствие криков, ни вследствие действий, никакого враждебного какой-либо иностранной державе характера» и что «не может быть речи ни о служебной провинности со стороны полицейских сил, ни тем более о какой-либо ответственности со стороны турецкого правительства».

В турецкой ноте содержится также попытка опровергнуть сообщение корреспондента ТАСС о демонстрации 4 декабря, хотя в советской ноте не было никаких ссылок на такого рода сообщения.

При вручении советскому послу в Турции ноты от 11 декабря турецкий министр иностранных дел предложил опубликовать в печати содержание советской и турецкой нот.

В ответ на это предложение советский посол сообщил министру, что советское правительство не возражает против опубликования советской ноты и ответной турецкой ноты по поводу демонстрации 4 декабря в Стамбуле, если турецкое правительство считает это необходимым. Однако советское правительство находит нужным заявить, что ответ турецкого правительства является неудовлетворительным, ввиду его необоснованности и отрицания очевидных фактов.

(ТАСС).

ОБСУЖДЕНИЕ ПРОЕКТА НОВОЙ КОНСТИТУЦИИ В ЮГОСЛАВИИ

БЕЛГРАД, 14 декабря. (ТАСС). 11 декабря состоялись заседания конституционных комиссий обеих палат Учредительного собрания, на которых обсуждался проект новой конституции.

Проект новой конституции обсуждается также на предприятиях, в учреждениях, на сельских собраниях, в организациях Народного фронта, Об'единенного союза антифашистской молодежи, в профсоюзных организациях и на страницах печати. Все мнения и предложения по проекту конституции передаются в конституционные комиссии Учредительного собрания.

В часы отдыха

РЕБУС

Расшифруйте фразу, связанную с подготовкой к избирательной кампании.

ОТВЕТ НА КРОССВОРД, ПОМЕЩЕННЫЙ В «КУЗБАССЕ» 9 ДЕКАБРЯ

По горизонтали: 1. Яя, 3. Арка, 9. Тайга, 10. Енот, 11. Сосна, 12. Строчка, 15. Апостол, 18. Лео, 19. Ле, 20. Ось, 21. Охра, 13. Крым, 24. Порог, 26. Абсурд, 27. Ацлюк, 30. Пи, 33. Ра, 34. Ар, 35. Ют, 36. Слово, 38. Салаир, 40. Кунак, 41. Клен, 43. Сено, 46. Сан, 47. Ош, 48. Кан, 50. Калинин, 52. Сардины, 53. Силал, 54. Лупа, 55. Омега, 56. Моль, 59. Ми.

По вертикали: 1. Яр, 2. Як, 3. Арена, 4. Астма, 5. Шахта, 6. Агролог, 7. Торсьма, 8. Антон 13. Чех, 14. Кора, 17. Осы, 22. Абакан, 23. Кризис, 24. Пирс, 25. Руно, 18. Лион, 29. Крюк, 30. Па, 31. Ге, 32. По, 37. Оксигаз, 38. Сени, 39. Река, 40. Кондома, 42. Лан, 44. Нар, 45. Варит, 49. Омега, 51. Налим, 52. Сталь, 57. Ом, 58. Ли.

ЭТЮД

мастера Л. И. Куббеля

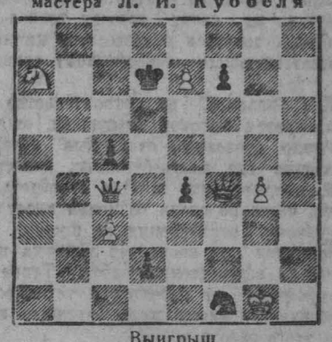

Выигрыш

Белые: Крg1, Фf4, Ка7; пешки с3, е7, g4(6)

Черные; Крd7, Фс4, Кi1; пешки с5 d2 е4, f7 (7).

ЗНАЕТЕ ЛИ ВЫ?

...что первая русская газета начала выходить в Москве в январе 1703 года? Она называлась «Ведомости о военных и иных делах», редактировал ее Петр I.

...что самый длинный ледник земного шара — ледник Федченко находится на Памире? Длина ледника — около 80 км.

...что первый в мире метрополитен открылся в Лондоне в 1863 году?

...что во время Великой Отечественной войны 78-летний казах Ашин Ибраев направил в ряды Красной Армии защищать родину 48 своих внуков?

...что Северный полюс открыл 20 февраля 1920 года американский путешественник Р. Пири?

...что русские моряки Михаил Лазарев и Фадей Белингсгаузен более ста лет тому назад сделали ряд открытий в Антарктике? С июля 1819 года по май 1821 года они на двух небольших судах «Мирный» и «Восток» исследовали 214 тысяч кв. км. и открыли два острова за Южным Полярным кругом, 8 островов в южном умеренном поясе и 19 — между южным тропиком и экватором. Одно из морей, огибающее южный полярный материк, названо морем Белингсгаузена, в честь русского путешественника.

Ответственный редактор А. БАБАЯНЦ.

Смотрите на экранах Кузбасса

НОВЫЙ ХУДОЖЕСТВЕННЫЙ ФИЛЬМ

„ИВАН НИКУЛИН—РУССКИЙ МАТРОС"

по одноименной повести Л. СОЛОВЬЕВА.

Постановка Игоря САВЧЕНКО, режиссер Е. ШНЕЙДЕР.

В главных ролях снимались артисты:

Борис ЧИРКОВ

Иван ПЕРЕВЕРЗЕВ

Зоя ФЕДОРОВА

Степан КАЮКОВ

Производство ордена Ленина киностудии „МОСФИЛЬМ"

СЛЕДИТЕ ЗА РЕКЛАМОЙ!

ТЕАТР имени Луначарского — 20, 21 декабря — «ПЛАТОН КРЕЧЕТ». 22, 23 декабря — «СТАКАН ВОДЫ».

Комедия в 5 действиях.

Открыта продажа билетов. Принимаются заявки. Начало в 8 час. 30 мин. вечера. Касса открыта с 3 час. дня до 9 час. вечера.

Анонс: «БЕСПРИДАННИЦА».

Кинотеатр «МОСКВА» — 16 декабря — последний день звуковой художественный фильм

«ВЕСЕННИЙ ВАЛЬС».

Сеансы (Большой зал): 10—40, 12—20, 3—40, 5—20, 7, 8—40, 10—20.

Малый зал: 4, 6, 8, 10 час.

С 17 декабря — новый звуковой художественный фильм

«ИВАН НИКУЛИН — РУССКИЙ МАТРОС».

Сеансы (Большой зал): 2, 3—40, 5—20, 7, 8—40, 10—20, 12 час.

Малый зал: 3, 5, 7, 9, 11 час.

ГОСЦИРК — 16 декабря — полная перемена программы. Гастроли циркового коллектива под руководством Б. В. Лавровского.

Начало в 8 час. 30 мин. вечера. Касса открыта с 2 час. дня.

Перед началом и в антрактах

ТАНЦЫ.

В воскресенье — 16 декабря — 3 представления по новой программе. Начало в 1 час, в 5 час. и в 8 час. 30 мин. вечера.

Касса открыта с 10 часов утра.

Утерянную круглую печать горэлектросети считать недействительной.

Утерян треугольный штамп магазина № 3 ОРС'а АТЗ. Считать недействительным.

Вольских Константин Петрович, проживающий в г. Кемерово, Рудничный район, по улице Диагональная, 10, возбуждает дело о расторжении брака с гр-кой Бротек Юзефой Иосифовной, проживающей по Барнаульской ул., № 2. Дело подлежит рассмотрению в нарсуде 1 участка Центрального района.

Щербаков Алексей Григорьевич, проживающий в г. Кемерово, Рудничный район, поселок Стандарт, дом № 4, квартира 3, возбуждает дело о расторжении брака с гр-кой Щербаковой Марией Степановной, проживающей в поселке Стандарт, дом № 22, квартира 4. Дело подлежит рассмотрению в нарсуде 2 участка Рудничного района.

Адрес редакции: г. Кемерово, ул. Сталина № 74. Телефоны: ответственного редактора — 2-24; зам. редактора — 4-85; отделов промышленности и транспорта — 2-37; партийного — 8-63; сельскохозяйственного и отдела культуры — 4-57; отдела писем трудящихся — 14-21; директора типографии — 3-96, отдела заказов издательства — 9-35.

ОГ08081. г. Кемерово, Изд-во газеты «Кузбасс». Тираж 45.000. Заказ № 249.