700409

Пролетарии всех стран, соединяйтесь!

Кузбасс

Орган Кемеровского обкома и горкома ВКП(б) и областного совета депутатов трудящихся

238 (5704) | 1 ДЕКАБРЯ 1945 г., суббота | Цена 20 к.

СЕГОДНЯ В НОМЕРЕ:

1 СТРАНИЦА

ОТВЕТ ТОВАРИЩА КАЛИНИНА НА ПОЗДРАВЛЕНИЯ.

ПЕРЕДОВАЯ — ШАХТЕРАМ КУЗБАССА — ШИРОКИЙ ОЧИСТНОЙ ФРОНТ.

СОЦИАЛИСТИЧЕСКОЕ СОРЕВНОВАНИЕ В ЧЕСТЬ ВЫБОРОВ В ВЕРХОВНЫЙ СОВЕТ СССР.

А. МИЩЕНКО — ПОЧЕМУ ОТСТАЕТ ШАХТА «ФИЗКУЛЬТУРНИК».

ПО СОВЕТСКОМУ СОЮЗУ.

2 СТРАНИЦА

ПРОФ. **М. МОСКАЛЕВ** — ПЛАМЕННЫЙ ТРИБУН РЕВОЛЮЦИИ.

А. СПЕКТОРОВ — САМЫЙ ДЕМОКРАТИЧЕСКИЙ В МИРЕ ИЗБИРАТЕЛЬНЫЙ ЗАКОН.

И. ЛЕГЧИЛО — ЗОЛОТОЙ ФОНД УРОЖАЯ.

3 СТРАНИЦА

В. МУЧНИК — НЕОТЛОЖНЫЕ ЗАДАЧИ СОВЕРШЕНСТВОВАНИЯ ТЕХНИКИ ДОБЫЧИ УГЛЯ В КУЗБАССЕ.

Я. СТАМ — СОЗДАТЬ В КУЗБАССЕ МОЩНУЮ ПРОМЫШЛЕННОСТЬ СТРОЙМАТЕРИАЛОВ.

ИНОСТРАННАЯ ИНФОРМАЦИЯ.

4 СТРАНИЦА

ПРОЦЕСС ГЛАВНЫХ НЕМЕЦКИХ ПРЕСТУПНИКОВ В НЮРНБЕРГЕ.

ЮГОСЛАВИЯ ПРОВОЗГЛАШЕНА ФЕДЕРАТИВНОЙ НАРОДНОЙ РЕСПУБЛИКОЙ.

НЕКРОЛОГ: И. М. КИТОВ-КРАМОВ.

Ответ товарища Калинина на поздравления

Приношу глубокую благодарность всем организациям, группам и лицам, приславшим приветствия и поздравления в связи с моим семидесятилетием.

М. КАЛИНИН.

29 ноября 1945 г.

Шахтам Кузбасса — широкий очистной фронт

Год победы — исторический 1945 год, на исходе. Всего один месяц отделяет нас от начала новой сталинской пятилетки. Пятилетний план восстановления и развития народного хозяйства СССР на 1946—1950 годы требует от всех трудящихся нашей Родины теперь же «взяться за решение коренной задачи по под'ему народного хозяйства, чтобы в несколько лет значительно превзойти довоенный уровень хозяйственного развития страны и обеспечить значительное повышение жизненного уровня всего населения» (В. М. Молотов).

Недра Кузбасса сослужили верную службу Родине, обеспечивая ее потребности в топливе в тяжелые годы войны. Сейчас вся работа угольщиков Кузнецкого бассейна должна быть подчинена решению грандиозных задач четвертой пятилетки.

Шахтеры Кузбасса, выполняя клятву, которую они дали товарищу Сталину, добили угля за прошедшие 11 месяцев, примерно, на 1.700 тысяч тонн больше, чем за тот же период прошлого года.

Теперь задача состоит в том, чтобы еще ярче разжечь соревнование на шахтах в честь предстоящих выборов в Верховный Совет СССР и с честью выполнить слово, данное вождю.

Это даст возможность угольщикам Кузбасса создать необходимые предпосылки для нормальной работы в новом 1946 году.

Плох тот руководитель треста или шахты, который не видит перспективы в своей работе. Дальнейший рост угледобычи полностью зависит от создания широкого очистного фронта на каждой шахте. Без достаточного количества очистных забоев ни одна шахта не сможет увеличить добычу угля.

Сейчас в Кузбассе насчитывается на 1 забоев меньше, чем предусмотрено решением Государственного Комитета Обороны от 26 августа 1945 года. Эти забои должны быть во что бы то ни стало пущены в декабре.

Хороших результатов в деле увеличения очистного фронта добились тресты «Прокопьевскуголь», «Молотовуголь» и «Сталинуголь». Трест «Молотовуголь», например, в течение всего года сохраняет устойчивый фронт очистных работ и поэтому работает ровно, без рывков, систематически перевыполняя план добычи.

Трест «Прокопьевскуголь» в октябре дал дополнительно 8 очистных забоев.

Однако невнимание руководителей многих шахт и трестов к подготовительным работам привело к тому, что по Кузбассу в целом прохождение подготовительных выработок, особенно главнейших направлений, отстает от очистной добычи. План прохождения главнейших выработок за 11 месяцев этого года был выполнен по комбинату «Кузбассуголь» на 92 процента, а по комбинату «Кемеровуголь» — на 96 процентов.

Число действующих забоев на шахтах Ленинградского рудника в ноябре не только не возросло, но, наоборот, уменьшилось. Особенно тревожное положение создалось на шахтах треста «Сталинуголь». Здесь нехватает против установленного плана семь очистных забоев. Шахты треста за один месяц потеряли 300—400 погонных метров ухода из-за простоев, вызванных плохой вентиляцией, несвоевременной подачей порожняка и леса и т. п. До 70 процентов бригад, занятых на проходке главнейших подготовительных выработок, не выполняют норм.

Одна из основных причин медленного хода подготовительных выработок — непостоянный состав забойщицких бригад. На шахтах стало правилом посылать людей учиться в подготовительные забои, а как только человек мало-мальски подучится, его переводят на добычу. На шахте им. Молотова в бригаде Шуверова, состоящей из 7 человек, в течение месяца работало 17 случайных забойщиков, а члены бригады провели в других забоях 33 рабочих дня.

Форсирование подготовительных работ является сейчас для угольщиков Кузбасса первоочередной задачей. От успешного разрешения ее зависит дальнейший рост добычи угля.

Для этого надо прежде всего увеличить общее число рабочих, занятых на подготовке очистного фронта. Надо укомплектовать подготовительные забои квалифицированными забойщиками и проходчиками, так как им принадлежит решающая роль в подготовке очистного фронта.

Надо придать новый размах замечательному движению скоростников-проходчиков. Этим делом на ряде шахт перестали заниматься. Так, трест «Сталинуголь» растерял половину своих скоростников. Между тем, настоящие успехи имеются только там, где всерьез помогают скоростным бригадам.

Бригада тов. Пластуна на шахте № 4, треста «Кагановичуголь», прошла в октябре 328 погонных метров основного штрека. Скоростники дали возможность всей шахте в начале октября выполнить годовой план подготовительных работ и пройти дополнительно много десятков метров новых выемочных полей для расширения очистного фронта в 1946 году. На шахте № 6 того же треста только одна скоростная бригада тов. Кустова нарезала сверх своего годового плана около 250 погонных метров штреков. Первые две скоростных бригады, созданные на Анжерской шахте № 5-7, вдвое опережают план.

Скоростные методы проходки должны получить самое широкое распространение на всех шахтах Кузбасса.

Первостепенное значение имеет механизация подготовительных забоев, в частности, более смелое использование породопогрузочной машины «УМП-I». До сих пор механизмы на подготовительных выработках внедряются медленно и нерешительно. Из-за этого производительность подготовительных забоев все еще очень низка.

Кузбасс располагает неисчислимыми резервами для повышения добычи энергетических и коксующихся углей. Верные своей клятве великому Сталину, шахтеры Кузнецкого бассейна в 1946 году дадут еще больше высококачественных коксующихся углей заводам черной металлургии.

Восстановительное жилищное строительство в предстоящей пятилетке

Совещание в Комитете по делам архитектуры при СНК СССР

28 ноября в Доме архитектора открылось созванное Комитетом по делам архитектуры при СНК СССР совещание, посвященное вопросам восстановительного жилищного строительства в предстоящей пятилетке. В совещании участвуют представители наркоматов, осуществляющих массовое жилищное строительство, руководители, архитекторы и инженеры проектных и строительных организаций гор. Москвы.

С докладом об основных проблемах жилищного строительства выступил заместитель председателя Комитета по делам архитектуры Г. А. Симонов.

— Основным видом восстановительного жилищного строительства в пятилетнем плане, — заявил докладчик, — будут малоэтажные дома. В проекте восстановления Ростова-на-Дону, например, одно- и двухэтажные здания составляют 60 процентов, а по Орлу — 85 процентов. Такой тип жилых домов отвечает архитектурным и градостроительным традициям большинства наших городов. Дома в 4 и 5 этажей намечено строить, главным образом, в областных центрах для архитектурного оформления главнейших магистралей и площадей города.

Большинство домов будет строиться по типовым проектам, над созданием которых работают лучшие архитекторы страны. Кроме проектов отдельных домов, Комитет по делам архитектуры организует комплектную разработку проектов застройки целых кварталов и ансамблей со всеми видами оборудования и благоустройства.

В заключение докладчик подчеркнул, что строительство городов должно осуществляться поточно-скоростными методами путем сборки домов, изготовляемых на домостроительных заводах и комбинатах. Переход на индустриальный метод строительства потребует большого количества новых материалов и конструкций. Перед промышленными организациями стоит задача — расширить производство сухой штукатурки, новых видов теплоизоляционных, кровельных материалов, керамики и других изделий.

С докладом «Типовое проектирование жилых зданий» выступил заместитель начальника Главного управления проектирования жилых зданий Комитета по делам архитектуры Н. Н. Смирнов.

* * *

Для участников совещания в Доме архитектора организована большая выставка типовых проектов жилых зданий, разработанных в архитектурных мастерских Академии архитектуры СССР, государственных архитектурных мастерских, Горстройпроекта и других.

(ТАСС).

ИЗВЕЩЕНИЕ

От избирательной комиссии РСФСР по выборам в Совет Национальностей

Избирательная комиссия РСФСР по выборам в Совет Национальностей помещается по адресу: г. Москва, Делегатская улица, дом № 3, телефон к. 5-43-22.

Социалистическое соревнование в честь выборов в Верховный Совет СССР

Сто сорок тысяч тонн угля сверх плана дал Кузбасс в ноябре

Соревнуясь за достойную встречу Дня Сталинской Конституции, шахтеры Кузнецкого бассейна добились замечательной победы. Кузбасс досрочно выполнил ноябрьский план и выдал дополнительно более ста сорока тысяч тонн угля.

Горняки комбината «Кузбассуголь» первыми завершили месячную программу угледобычи.

Первенство в соревновании трестов завоевали шахтеры «Молотовугля». Они раньше других в Кузбассе выполнили ноябрьскую программу и выдали сверх плана 25 тысяч тонн угля, 20 эшелонов из которого — коксующийся.

На два дня раньше срока справились с месячным заданием шахтеры трестов «Кагановичуголь» и «Прокопьевскуголь».

29 ноября выполнили месячный план шахтеры трестов «Сталинуголь» и «Куйбышевуголь».

Все тресты комбината «Кузбассуголь», за исключением «Кузнецкугля», выдали уголь сверх ноябрьской программы.

Также успешно завершили месячный план шахтеры комбината «Кемеровуголь». Ни одна шахта комбината не осталась в долгу.

За 11 месяцев выпущено продукции на 10 миллионов рублей

ЛЕНИНСК-КУЗНЕЦКИЙ, 30 ноября. (Корр. «Кузбасса»). Больших производственных успехов добился коллектив завода «Красный Октябрь», треста «Ленинуголь» (директор тов. Алексеев, секретарь парторганизации тов. Нарыжный). 29 ноября завод завершил годовой план, выпустив за 11 месяцев товарной продукции на 10 миллионов рублей.

В этот же день ноябрьская программа заводом выполнена на 120 процентов. До конца года коллектив обязался выпустить сверх плана товарной продукции на один миллион рублей.

Успехи химиков

Коллектив Кемеровского азотно-тукового завода завершил ноябрьскую повышенную программу и выдал сверх плана 1.800 тонн минеральных удобрений.

* * *

Завод, где главным инженером тов. Антонов, досрочно выполнил ноябрьский план. Коллектив завода выработал дополнительно продукции на 175 тысяч рублей.

На неделю раньше срока

МАРИИНСК, 30 ноября. (По телефону). Коллектив мариинского завода, где директором тов. Агропович, два месяца подряд держит переходящее красное знамя ВЦСПС и Наркомата пищевой промышленности.

На неделю раньше срока завод выполнил ноябрьский план.

На заводе развернулось соревнование в честь выборов в Верховный Совет СССР. Коллектив готовится завершить годовой план ко дню рождения товарища Сталина.

Лесорубам не страшны бураны

Почти каждый день на лесоучастке Кузель, Тайгинского леспромхоза, бушует метель. Снегом засыпаны лесосеки, дороги. Это мешает заготовке и вывозке леса.

Но коллектив лесоучастка не признает трудностей. Он выполняет и перевыполняет дневные задания.

По-стахановски работает трелевочная бригада, которой руководит тов. Айкин. Свое задание бригада выполняет в среднем на 215 процентов. По две нормы за смену дает звено лесоруба Сакуна. Лесоруб Паршин, недавно демобилизованный из Красной Армии, вырабатывает до трех норм.

ТАЙГА. (Корр. «Кузбасса»).

Ноябрьский план выполнен

СТАЛИНСК, 29 ноября. (Корр. «Кузбасса»). Соревнуясь за досрочное выполнение годового плана, горняки шахты имени Димитрова, треста «Куйбышевуголь», обязывались закончить план 15 декабря.

Соревнование принесло новую победу. Во вторую смену 26 ноября шахта закончила месячный план.

На следующий день горняки пересмотрели свои социалистические обязательства. Начальники участков тт. Ишков, Коломийцев, Яблонский и Иваненко нашли возможным увеличить свои ноябрьские обязательства почти в четыре раза и дать сверх плана 5.500 тонн угля.

Все шахтеры поддержали мнение командиров и коллективно решили изменить также ранее намеченный срок окончания годового плана угледобычи шахтой, завершив его ко Дню Сталинской Конституции — 5 декабря.

Шахтерские подарки ко Дню Конституции

АНЖЕРО-СУДЖЕНСК, 30 ноября. (Корр. «Кузбасса»). В ознаменование Дня Сталинской Конституции коллектив горняков шахты № 9-15 треста «Анжероуголь» широко развернул соревнование. Участок тов. Моторина первым на шахте выполнил ноябрьское задание и уже имеет на своем счету 2.300 тонн сверхпланового угля.

Знатный навалоотбойщик Иван Тихонович Щербаков 29 ноября выполнил норму на 800 процентов. Лесодоставщик Сычев сумел обеспечить лесом тов. Щербакова и еще шестерых забойщиков.

Горный мастер Макарцев обязался со своей сменой ежедневно выполнять задание не ниже, чем на 300 процентов. Его смена выдала на-гора столько угля, сколько не добывал весь участок за сутки.

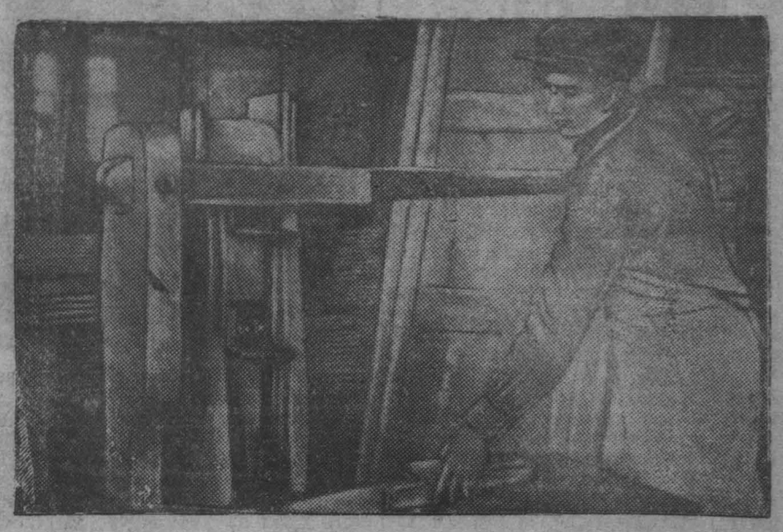

Столяр деревообделочного завода «Сталинскпромстроя» тов. Филатов пришел на завод из школы ФЗО. За стахановский труд он награжден медалью «За трудовую доблесть».

На снимке: тов. Филатов за зарубкой крестов. Фото В. Булычева.

Почему отстает шахта „Физкультурник"

В течение двух лет коллектив горняков шахты «Физкультурник» работал ритмично, перевыполняя государственный план добычи угля. Шахта по праву считалась лучшей в тресте «Анжероуголь».

Но в ноябре она резко снизила добычу по сравнению с октябрем и сентябрем.

Руководители шахты (начальник т. Рязанов, парторг ЦК ВКП(б) тов. Дерюжинский) пытаются оправдаться наступлением зимы, увеличением плана и недокомплектом рабочей силы.

В этом ли причина?

С увеличением государственного плана шахта получила дополнительное оборудование и рабочую силу. К 27 ноября она имела на 230 человек больше комплекта.

Причиной резкого ухудшения работы шахты прежде всего является упадок трудовой дисциплины.

[illegible] несвоевременного выхода на-гора, несвоевременного спуска в шахту. Резко увеличилась аварийность. 19 ноября на третьем участке сожгли три мотора. Участок недодал 240 тонн угля. 27 ноября были спущены в зумпф три шахтных вагона.

В ноябре процент невыполняющих технические нормы выработки возрос до 46 проц. Руководители шахты и начальники участков занялись антимеханизаторской практикой. Чем можно об'яснить, что в четырнадцатом и одиннадцатом штреках убирают уголь допотопным дедовским методом, таскают его корытом на 50—60 метров, в то время, как конвейеры не используются. На третьем участке по третьему бремсбергу на 250 метров по восстанию доставляют лес вручную. Четвертый, второй и шестой бремсберги не обеспечиваются вентиляцией, и после отпалки забойщики вынуждены просиживать по 3 часа. А в южном основном вентиляционном штреке не используются вентилятор и воздушные трубы. Начальник первого участка т. Шипилов никак не может выбрать время для переноски их.

Не чувствуется грамотного технического руководства. Бывшему главному инженеру тов. Валову начальники участков и стахановцы еще в октябре предлагали провести подготовительные работы в лаве № 11 и сделать разворот лав №№ 16 и 14, иначе здесь работать будет невозможно. Валов не послушался. Лавы залило водой. Шахта потеряла более 3.000 тонн угля.

Только теперь, в конце месяца, смогли провести подготовительные работы.

Упадок трудовой производственной дисциплины среди части командного состава об'ясняется отсутствием контроля со стороны руководства шахты. Запущенность горных выработок на третьем участке по сути дела вывела его из строя. Совершенно неудовлетворительно ведутся главнейшие подготовительные работы.

Отсутствие должного спроса за выполнение наряда приводит к тому, что участки, имеющие все возможности давать высокую добычу угля, выполняют план на 50—60 процентов. Допускается использование забойной группы на посторонних работах, в результате шахта ежедневно теряет сотни тонн угля.

Партийная организация шахты проходит мимо этих безобразий. За последнее время резко ухудшилась политико-массовая работа среди горняков.

Шахта имеет все возможности повысить добычу угля. Фронт работы есть. Коллектив горняков горит желанием выполнить клятву, данную товарищу Сталину. Знатный забойщик Козенко в сложных условиях ежедневно перевыполняет производственные задания и на своем счету имеет 300 тонн сверхпланового угля. Не отстают от него тт. Калинин, Ищенко и другие.

Но беда в том, что начальник шахты т. Рязанов и парторг ЦК ВКП(б) т. Дерюжинский предпочитают работать числом, а не умением.

А. МИЩЕНКО.

По Советскому Союзу

ЛЕНИНГРАДСКИЕ ЭЛЕКТРОПАТЕФОНЫ

ЛЕНИНГРАД, 29 ноября. (ТАСС). Завод «Северный пресс» освоил изготовление электропатефонов. Конструкция их разработана заводским коллективом. Выпущены первые 100 штук.

Налажен также массовый выпуск высококачественных патефонных мембран. Их изготовляется ежемесячно для Москвы и Ленинграда 3.000 штук.

ЮБИЛЕЙНЫЙ ВЫПУСК БОЛЬШОГО АСТРОНОМИЧЕСКОГО ЕЖЕГОДНИКА СССР

ЛЕНИНГРАД, 29 ноября. (ТАСС). Вышел в свет коллективный труд научных сотрудников Института теоретической астрономии Академии наук — большой «Астрономический ежегодник СССР на 1946 год».

— Этот выпуск, — заявил корреспонденту ТАСС директор института проф. М. Ф. Субботин, — юбилейный. Уже 25 лет выходит наш ежегодник, являющийся необходимым пособием при астрономических работах всех советских обсерваторий, полевых астрономических партий, военных, гражданских геодезистов и гидрографов.

ТИРАЖ ВЫИГРЫШЕЙ

30 ноября в Москве в Доме союзов начался тираж выигрышей Займа третьей пятилетки (выпуск четвертого года). Будет разыграно 644.000 выигрышей на сумму 102.522.000 руб., в том числе 70 выигрышей по 3.000 рублей, 350 выигрышей по 1.000 рублей, 3.500 выигрышей по 500 рублей, 8.400 выигрышей по 200 рублей и 556.080 выигрышей по 150 рублей.

ГЕНЕРАТОРЫ ДЛЯ ЭЛЕКТРОСТАНЦИЙ НА ЛЕСОУЧАСТКАХ

Уральский электромашиностроительный завод имени Калинина освоил производство генераторов мощностью 15 киловатт для передвижных электростанций на лесоучастках.

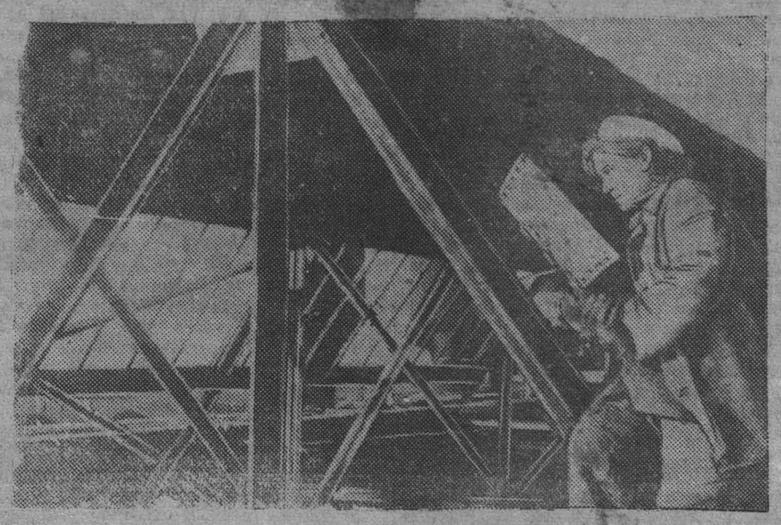

На строительстве Алтайского завода электрооборудования. Колхозница Ключевского района Алтайского края **Е. А. Сахно** освоила специальность электросварщицы и на сварке конструкций выполняет свыше двух норм. (Фотохроника ТАСС).

ЛОМОНОСОВ — ИССЛЕДОВАТЕЛЬ РУССКИХ РУД

Новая работа проф. Данилевского

ЛЕНИНГРАД, 29 ноября. (ТАСС). Лауреат Сталинской премии проф. Данилевский закончил новую работу о Ломоносове, как исследователе русских руд.

В архиве Академии наук СССР удалось отыскать неизвестные до сего времени материалы по этому вопросу.

Великий ученый, автор первого учебника по горному делу и металлургии «Первые основания металлургии или рудных дел» в созданной им химической лаборатории исследовал образцы русских руд, разысканных на Урале, в районах Архангельска, Казани, Орешка, а также других мест. В архиве Академии наук СССР хранятся документы об исследовании Ломоносовым только за 1752—55 гг. около сотни образцов руд.

Задумав осуществить грандиозную «российскую минералогию», Ломоносов обратился с призывом к «любителям рудных дел» и лицам, ведавшим рудниками и заводами, присылать ему все известные образцы руд. Новые архивные документы свидетельствуют о том, что русские деятели живо откликнулись на призыв Ломоносова.

Немало штуфов и руд было прислано с Алтая, с главного Змеиногорского серебро и золото держащего рудника. Поступали образцы руд с уральского завода, лишенного «крыши», и с других предприятий и рудников.

БИОГРАФИИ ВЫДАЮЩИХСЯ РУССКИХ ГЕОГРАФОВ

ЛЕНИНГРАД, 29 ноября. (ТАСС). Президиум Всесоюзного географического общества утвердил подготовленный к печати сборник, выпускаемый к предстоящему празднованию 100-летнего юбилея общества. В сборнике 40 биографий выдающихся русских географов — президента Российской Академии наук Литке, акад. Арсеньева, Даля, Семенова-Тянь-Шанского, Миклухи-Маклая, Пржевальского, Потанина, Макарова, Козлова, Киловича, Шокальского и других.

Авторы биографических очерков — видные ленинградские и московские ученые — широко использовали не публиковавшиеся ранее различные документы, дневники, письма и другие материалы, хранящиеся в архивах Академии наук СССР и Всесоюзного географического общества. В частности, использованы дневники Литке о его путешествиях по Северному Ледовитому океану, Миклухи-Маклая — о посещении Новой Гвинеи и Малакского полуострова, Семенова-Тянь-Шанского о путешествии на Тянь-Шань и т. п.

Сборник будет иллюстрирован портретами географов.

ВОССТАНОВЛЕНИЕ ДНЕПРО-БУГСКОГО КАНАЛА

БРЕСТ, 29 ноября. (ТАСС). На Днепро-Бугском канале досрочно восстановлены все гидроузлы, береговые укрепления и сооружения. Отремонтирован землечерпательный флот. Восстанавливая плотины, шлюзы, и водоспуски, строители уложили 59 тысяч погонных метров брусьев, забили тысячи новых свай, произвели большие земляные работы.

МИЛЛИОН ПУДОВ САХАРА

АЛМА-АТА, 29 ноября. (ТАСС). Сахарные заводы республики дали стране миллион пудов сахара. Алма-Атинский, Талды-Курганский и Джамбулский заводы досрочно выполнили годовые планы переработки сахарной свеклы и сейчас выдают сверхплановую продукцию.

Ко Дню Сталинской Конституции работники сахарной промышленности Казахстана обязались выработать сверх плана 180 тысяч пудов сахара.

Проф. М. МОСКАЛЕВ.

Пламенный трибун революции

Одиннадцать лет назад — 1 декабря 1934 года — ленинско-сталинская партия потеряла одного из своих любимейших руководителей, ближайшего соратника и друга великого Сталина, славного руководителя ленинградских большевиков—Сергея Мироновича Кирова. Подлая рука фашистского убийцы пресекла жизнь пламенного бойца и выдающегося организатора, жизнь, наполненную до конца неукротимой борьбой за счастье и радость трудящихся, за дело Ленина—Сталина, за дело коммунизма.

Сергей Миронович Киров, великий сын русского народа, пламенный трибун революции, пользовался огромной любовью советских людей. Он отдал все свои силы, всю свою жизнь борьбе за упрочение могущества нашей родины, за великие завоевания социализма, ныне воплощенные в Сталинской Конституции.

Восемнадцатилетним юношей С. М. Киров вступил в ряды большевистской партии. Участник вооруженного выступления в Томске в революцию 1905 года, член партийного комитета и руководитель нелегальной типографии, организатор железнодорожной забастовки, один из руководителей революционной работы на Кавказе, прошедший через годы тюрьмы — таков славный путь С. М. Кирова до Октября 1917 года. После победы Великой Октябрьской социалистической революции он — организатор и руководитель вооруженной борьбы за советскую власть на Кавказе. По поручению Ленина и Сталина Киров возглавляет оборону Астрахани. Под его руководством полки Красной Армии отстояли эту волжскую советскую твердыню. Киров принимает активное участие в разгроме Деникина, в восстановлении советской власти на Северном Кавказе и в Баку.

Выдающийся организаторский талант Кирова, его беззаветная преданность делу коммунизма, его неиссякаемая энергия и решимость в борьбе с врагами народа снискали ему горячую любовь и высокий авторитет в рядах партии и всех трудящихся. Советские люди любовно и тепло называли родного Кирова «Миронычем». На X с'езде партии Киров был избран кандидатом в члены Центрального Комитета, а на XI с'езде — членом Центрального Комитета партии. С 1930 года Киров — член Политбюро ЦК ВКП(б), а с 1934 г. — член Политбюро, секретарь ЦК ВКП(б).

Киров был непримиримым борцом за дело Ленина—Сталина, за дело коммунизма. Он был беспощаден к врагам партии и воспитывал в массах ненависть и презрение к врагам народа.

В 1921—1924 гг., будучи секретарем ЦК коммунистической партии Азербайджана, он провел огромную работу по сплочению бакинских большевиков. Осуществляя ленинско-сталинскую политику, С. М. Киров вел неустанную борьбу с врагами партии, с троцкистами, национал-уклонистами. Проведение правильной национальной политики и разгром национал-уклонистов в Азербайджане создали необходимые условия для об'единения Закавказских республик в Закавказскую Федерацию. Вместе с товарищем Сталиным, вместе со всей партией Киров беспощадно разоблачал на XIV с'езде партии подлейшую контрреволюционную зиновьевскую оппозицию. На посту руководителя ленинградских большевиков Сергей Миронович с большевистской последовательностью, несокрушимой энергией и несгибаемой волей боролся за линию партии. Ленинградские большевики, руководимые Кировым, разбили все попытки троцкистов и зиновьевцев организовать борьбу против партии.

Киров отдал все свои силы, всю свою кипучую энергию на осуществление сталинского плана индустриализации страны. Под его руководством ленинградская промышленность, в результате произведенной реконструкции, стала передовым отрядом социалистической индустрии, а Ленинградская область на базе коллективизации превращалась из потребляющей в одну из крупных производящих областей Советского Союза. Освоение Советского Севера, превращение Мурманска в крупный

промышленный и культурный центр, разработка анатитов в Хибинах — все это результаты огромной организаторской работы Сергея Мироновича. По его инициативе была начата электрификация северного полярного участка дороги Кандалакша—Кировск. Под его руководством строилась новая электростанция на Свири, развивалась торфодобыча, с поразительной быстротой создавался Беломорско-Балтийский канал имени Сталина.

С. М. Киров уделял большое внимание расширению оборонной промышленности, укреплению боевой мощи Красной Армии и Военно-Морского Флота, он выращивал и закалял наши кадры, воспитывал в них беззаветную любовь и преданность родине. Сергей Миронович неустанно призывал народ готовиться к беспощадному, сокрушительному отпору фашистским разбойникам, которые строили планы военного нападения на нашу страну. Он пророчески говорил на Ленинградской партийной конференции в январе 1934 года:

«Наша страна поднялась обороноспособность на такую высоту, что мы теперь без всякого преувеличения, не только в состоянии отразить вооруженное нападение врага на любом участке наших огромных границ, но и сумеем организовать полный разгром вооруженных сил любой страны, которая осмелится нарушить неприкосновенность границ Великого Союза Советских Социалистических Республик». Он учил советскую молодежь и партийных и беспартийных большевиков укреплять мощь нашей советской родины, служить верой и правдой своему народу, овладевать марксистско-ленинской наукой.

Киров питал безграничную преданность и глубокую любовь к великому вождю, учителю и другу трудящихся товарищу Сталину.

Трижды презренные мерзавцы — фашистские агенты—троцкисты и бухаринцы оборвали эту яркую жизнь великого сына русского народа, выдающегося организатора масс и непреклонного борца за дело коммунизма.

* * *

Когда город Ленина — колыбель социалистической революции — был блокирован гитлеровскими бандами и мужественные ленинградцы переносили все неслыханные мучения и страдания осады, их вдохновлял светлый образ бессмертного Сергея Мироновича Кирова.

Жизнь и борьба С. М. Кирова вдохновляет советский народ на новые подвиги во славу нашей отчизны.

Пламенный трибун революции, мужественный борец за светлые идеалы человечества, за коммунизм, С. М. Киров вечно будет жить в памяти нашего народа и трудящихся всего мира.

Золотой фонд урожая

Кто был этой осенью в колхозе «Ударник полей», Титовского района, тот не мог не обратить внимания на прекрасную пшеницу, росшую на семенном участке.

Престарелый семеновод колхоза Константин Кондратьевич Кучер сумел доказать, что никакие «капризы» природы не страшны там, где проявлена хозяйская забота о семенах.

Погода была крайне неблагоприятная: засуха сразу после сева пагубно влияла на рост хлебов. Тем не менее, урожай пшеницы и овса на участке тов. Кучера был **втрое выше**, чем на общих посевах колхоза!

Никакого чуда в этом нет.

Константин Кондратьевич провел посев по хорошо обработанной почве. Когда растения стали куститься, он подкормил их навозной жижей. Звено тщательно прополало посевы от сорняков.

Вот и весь «секрет» тройного урожая. Таких фактов немало.

Яровая пшеница на семенном участке артели имени Ленина, Яшкинского района, дала 105 пудов с гектара. Семеноводы колхоза «Трактор», Чебулинского района, с каждого гектара сняли по 115 пудов овса. Артель «12 лет Октября», Кузедеевского района, получила урожай проса в 190 пудов с гектара.

Понимая, какое огромное значение для урожая имеют семена, выращенные в местных условиях, передовые колхозы проявляют величайшую заботу о своих семенных участках.

Они сумели в этом году снять высокий урожай, обеспечили семенами всю посевную площадь, очистили зерно и засыпали в склады.

Однако, далеко не везде видна такая забота о золотом фонде урожая.

* * *

Из года в год Киселевский район получает низкие урожаи. Между тем, киселевцам вовсе не надо далеко ходить за хорошим опытом.

Звено тов. Якушкиной в артели «Авангард» получило на семенном участке урожай пшеницы 12 центнеров и картофеля 115 центнеров с гектара. Звено тов. Максименко в артели «Прогресс» собрало по 14 центнеров семенного овса с гектара.

Эти колхозы научились получать высокие, устойчивые урожаи при любых климатических условиях. Но руководство района не ведет настойчивой борьбы за соблюдение элементарных правил агротехники **всеми** колхозами.

Весной семеноводческие звенья были созданы всюду, но им не помогали и сразу после сева большинство звеньев распалось. Семеноводство оказалось обезличенным.

И сейчас засыпка и очистка семян, проверка их посевных качеств в Киселевском районе идет крайне медленно. До сих пор колхозы не засыпали и половины семян, а очистили всего 8,5 процента.

Очень мало семян засыпано в районах Барзасском, Беловском, Гурьевском, Титовском, Крапивинском.

Засыпка семян — одно из важнейших мероприятий подготовки к весне. Не откладывая ни на один день, надо закончить создание семенных фондов во всех колхозах области и на всю семенную площадь. Нужно мобилизовать все резервы для пополнения семенных фондов.

Агрономы должны тщательно проверить чистоту обмолота хлебов. Следует посмотреть и полову, мякину. Достаточно ли чисто из нее вывеяно зерно? Не целесообразно ли еще раз пропустить ее через веялку?

Бороться за каждый килограмм семенного зерна — одна из главных задач земельных работников.

* * *

Засыпанное зерно — еще не семена. Семенами оно станет только после того, как пройдет испытание в районных инспекциях по семенному контролю, будет очищено и доведено до кондиционного состояния.

Только тогда колхоз может считать, что обеспечил себя семенами.

Семена с низкой всхожестью неизбежно дадут изреженные всходы, что не может не отразиться на урожае. Неочищенные семена могут вызвать засорение посевов. А сорняки, как известно, злейшие враги колхозного урожая.

Между тем, в некоторых районах семена по-настоящему не готовят к севу. В Ижморском районе очищено лишь 2,6 процента засыпанного зерна, в Тяжинском — 12 проц., в Прокопьевском — 14 и в Анжеро-Судженском — 16 процентов.

Такая беспечность может дорого обойтись колхозам.

Беззаботные люди, очевидно, ждут теплых дней, чтобы затем, в порядке штурма, готовиться к севу. Руководителям Анжеро-Судженского района следует вспомнить случай, который был прошлой зимой в колхозе «Горняк». Там все семена яровой пшеницы сгноили из-за того, что влажное, сильно засоренное зерно не подсушили, не отсортировали во-время.

Из Крапивинского района идут сетования на нехватку зерноочистительных машин. Но вот цифры. Колхозы района имеют 85 веялок, 93 сортировки, 48 триеров и три высокопроизводительных машины «ВИМ-2». Все это бездействует. Кроме того, колхозам района еще в октябре занаряжено 10 новых «Клейтонов», из которых шесть до сих пор не взяты со складов сельхозснаба.

Так ли заботятся о будущем урожае?

Не откладывая ни на один день, надо закончить очистку семян. Для этого, наряду с полной загрузкой зерноочистительных машин, использовать все простейшие способы: решета, кружала, горки, а также широко применить ручной отбор семян для посева на семенных участках.

Директора МТС не медля должны принять меры, чтобы все машины «ВИМ-2» работали круглые сутки. Всякая оттяжка очистки семян может привести к увлажнению и порче посевного материала.

В тех районах, где мало зерноочистительных машин, надо организовать зерноочистительные обозы, передвигаемые по графику.

Так и поступили в Тисульском районе. Здесь создали несколько зерноочистительных бригад. Бригады организованы также для работы на сложных машинах «ВИМ-2». Работой бригад руководит МТС, а передвижением обозов — главный агроном райзо тов. Серов. За несколько дней очищено почти 10 тысяч центнеров семенного зерна.

Хорошо организовали очистку семян агрономы Маринского и Чебулинского районов. На 20 ноября в этих районах очищено до 80 процентов колхозных семенных фондов.

* * *

Итак, каждая партия семенного зерна обязательно должна быть проверена в районной инспекции по семенному контролю и карантину. Эту работу нужно провести в течение 12—15 дней. Если проверка покажет, что всхожесть ниже требуемой, надо принять меры к повышению всхожести путем дополнительной сортировки.

Нельзя хранить влажные семена — от этого резко снижается их всхожесть. Влажное зерно промерзает, между его клетками образуются льдинки, которые разрывают стенки клеток. Это вызывает гибель семян. Поэтому влажные семена следует подсушить в отапливаемом помещении при температуре до 40 градусов по Цельсию.

Особо следует позаботиться о семенах для семенных участков. Они должны быть безупречными по всем посевным качествам. Надо отобрать здоровое, хорошее зерно с высокой натурой. Оно даст сильные дружные всходы, будет лучше куститься и обеспечит более высокий урожай.

Лучшие звеньевые получили в этом году 100-пудовый урожай зерна благодаря тому, что они руками отбирали крупные, здоровые зерна. Метод ручного отбора необходимо внедрить во всех колхозах нашей области.

Подготовка семян к посеву — первая задача агрономов, их кровное дело.

Агроном должен работать над семенами не один, а вместе с активом.

Задача агронома — собрать вокруг себя передовиков сельского хозяйства, сколотить в каждом колхозе крепкий агрономический актив и вместе с ним повести упорную и настойчивую борьбу за высокий урожай 1946 года.

И. ЛЕГЧИЛО,
главный агроном облземотдела.

Бирюче-Кутская селекционная станция овощных и бахчевых культур, Ростовской области. Работницы **П. И. Толмачева** и **М. А. Тищенко** за обработкой лука-семенника сорта «каба», давшего урожай в этом году по 27 тонн с гектара.

(Фотохроника ТАСС).

Агроучеба колхозников

КУЗЕДЕЕВО, 30 ноября. (По телефону). Когда надвигаются сумерки, в конторе колхоза «Новая жизнь» наступает оживление. Это пришла семеноводческая бригада для занятий в агротехническом кружке.

Члены бригады охотно идут на занятия. Руководитель кружка, председатель колхоза Александр Кречетов, хорошо знает дело и умно и толково ведет занятия, увлекая слушателей интересными фактами и методами повышения урожайности.

Колхозный агротехнический кружок сейчас изучает вопрос о внесении минеральных удобрений в почву, знакомится с опытом передовиков — мастеров высокого урожая — Картавой, Юткиной и других.

В двенадцати колхозах района начинается зимняя агроучеба. Создаются кружки. В их организации активное участие принимают агрономы. Агроном райсемхоза Литвинова организует кружок в колхозе «Первое мая», агроном сортоиспытательного участка Астафьева — в колхозе «12 лет Октября», участковый агроном Баранова формирует агротехнические кружки в колхозах «Память Ленина и «Восьмой с'езд советов».

В районе развертывается агроучеба колхозников и колхозниц.

Очистка семян

ЯЯ, 30 ноября. (По телефону). Звено Макайской в колхозе «Колос Севера» в нынешнем году собрало 14,5 центнера пшеницы с одного гектара. Стремясь в новом году собрать еще больший урожай, члены звена проделали большую работу по подготовке семян для весеннего сева. Звено использовало хорошую погоду и полностью очистило семена.

Хорошо ведут очистку колхозники артели «Маяк». Первая очистка семян в колхозе закончена, сейчас приступают ко второй очистке.

* * *

ЧЕБУЛА, 30 ноября. (По телефону). Колхозы «Большевик», имени Калинина, «Раздолье» закончили первую очистку семян.

Половина наличного количества семян в колхозах района очищена, проверяются их посевные качества. Из проверенных 3 тысяч центнеров 700 центнеров семян оказалось низкой всхожести. Принимаются меры к улучшению их качества. Развертывается борьба за полное окончание очистки семян к 10 декабря.

* * *

ГУРЬЕВСК, 29 ноября. (По телефону). Колхозы района подрабатывают семена на клейтонах и веялках. Агрономы приступили к отбору проб и проверке качества семян. Проведенной проверкой в колхозах «Авангард», «8 марта», «Красный партизан» выявлено, что качество семян высокое. Всхожесть пшеницы составляет 95 процентов, овса 94 процента.

* * *

Переходные подсобные хозяйства предприятий г. Тайги приступили к подготовке семян для весеннего сева. В подсобном хозяйстве комбината, где директором тов. Эйчис, заканчивается триерование семян. Идет засыпка семенных фондов.

В подсобном хозяйстве «Тайгипторга» приступили к сбору золы и птичьего помета. На поля вывезено свыше 30 тонн перегноя.

В помощь агитатору

Самый демократический в мире избирательный закон

Сталинская Конституция определила и закрепила все важнейшие принципы советской избирательной системы. В советском избирательном законе — «Положении о выборах в Верховный Совет СССР» — сформулированы все правила выборов, вся избирательная техника.

Значение и роль избирательного закона огромны, ибо от правил и техники выборов в значительной степени зависит и самое осуществление демократического избирательного права на практике. Недаром буржуазные государства, провозглашая в своих конституциях всеобщее, равное и прямое избирательное право при тайном голосовании, все направленные против интересов трудящихся ограничения и исключения прячут в различных статьях избирательных законов.

В конституции Соединенных Штатов Америки, которую буржуазные ученые считают образцом демократии, записано, например, что никто не может быть лишен избирательного права «под предлогом расы, цвета кожи или прежнего рабского состояния». Однако избирательные законы ряда южных штатов установили строгий экзамен по английскому языку, как условие для допущения к выборам. Вся сила этого мероприятия направлена против населяющих южные районы страны негров, большинство которых неграмотно. В силу этого миллионы негров — граждан США лишены избирательных прав. В течение последних десятилетий многомиллионное негритянское население США лишь один раз смогло провести в парламент депутата негра, да и то миллионера.

Особенность английской государственной системы такова, что английский парламент, определяющий политику всей империи с населением свыше полумиллиарда человек, избирается лишь 45 миллионами англичан, населяющих собственно метрополию. Демократия провозглашает всеобщее избирательное право, а на деле этим правом пользуется лишь незначительная часть населения.

Наш советский избирательный закон не знает никаких расхождений с Конституцией СССР, не знает никаких ограничений демократизма советских выборов. Так же как «Конституция СССР является единственной в мире до конца демократической Конституцией», так и «Положение о выборах в Верховный Совет СССР» — единственный в мире подлинно демократический избирательный закон. Избирательный закон СССР полностью обеспечивает действительно всеобщее, равное и прямое избирательное право при тайном голосовании. Наш закон не только провозглашает демократическую свободу, равенство и полную всеобщность выборов, но и обеспечивает реальное осуществление этих принципов.

Победа социализма в СССР, отсутствие безработицы, рост культуры, руководство большевистской партии и мощь советского строя — все это является надежной гарантией полноты избирательных прав, предоставляемых каждому гражданину СССР. Эти права советские избиратели в состоянии реализовать, ибо в СССР трудящиеся и их организации обладают всеми материальными условиями, необходимыми для осуществления демократии, в виде общественных зданий, средств связи, типографии, запасов бумаги и т. д.

Не то в буржуазно-демократических государствах. Там печать, типографии и все материальные средства, необходимые для успеха кампании, сосредоточены в руках имущих классов, являющихся меньшинством общества.

В самом деле, как можно говорить о действительном равенстве бедняка и богача, пастуха и помещика, банковского клерка и финансовых воротил? Правда, в конституциях буржуазных стран записано, будто «все граждане равны перед законом». Но, на самом деле, богач, имеющий свободное время и деньги, владеющий орудиями и средствами производства, эксплоатирующий труд рабочих, пользующийся огромными связями и помощью государства капиталистов, — такой богач всемогущ. А бедняк, не имеющий ничего, кроме своих рабочих рук, угнетенный экономически и политически, лишен всяких прав. В буржуазных странах равенство носит лишь формальный, декларативный характер, фактического же равенства нет и не может быть.

Лишь наш избирательный закон, как и породившая его Сталинская Конституция, не знает никаких оговорок или ограничений социалистического демократизма. «Для него не существует активных или пассивных граждан, для него все граждане активны. Он не признает разницы в правах между мужчинами и женщинами, «оседлыми» и «неоседлыми», имущими и неимущими, образованными и необразованными. Для него все граждане равны в своих правах. Не имущественное положение, не национальное происхождение, не пол, не служебное положение, а личные способности и личный труд каждого гражданина определяют его положение в обществе» (Сталин).

Подлинная всеобщность избирательного права в нашей стране ярко подчеркнута в «Положении о выборах в Верховный Совет СССР». На основании статьи 135 Конституции СССР выборы депутатов являются у нас всеобщими. Все граждане СССР, достигшие 18 лет, независимо от расовой и национальной принадлежности, пола, вероисповедания, образовательного ценза, оседлости, имеют право участвовать в выборах депутатов в Верховный Совет СССР, за исключением умалишенных и лиц, осужденных судом с лишением избирательных прав. Каждый гражданин Советского Союза является полноправным избирателем. Все граждане СССР, достигшие 23-летнего возраста, могут быть избранными в Верховный Совет СССР.

В отличие от большинства капиталистических стран женщины в Советском Союзе пользуются избирательными правами на тех же основаниях, как и мужчины.

В то время, как за пределами Советского Союза во многих странах военнослужащие лишены избирательных прав, бойцы и офицеры СССР пользуются всей полнотой политических прав. Чтобы дать реальную возможность советским воинам в особых условиях нынешней обстановки осуществить предоставленные им избирательные права, Президиум Верховного Совета СССР специальным указом от 14 октября 1945 г. установил, что военнослужащие частей и соединений Красной Армии и Военно-Морского Флота, находящиеся за пределами СССР, принимают участие в выборах в Верховный Совет СССР по особым избирательным округам, образуемым в этих частях и соединениях.

Наш избирательный закон проникнут великой сталинской заботой о людях. Этот закон дает возможность каждому гражданину нашей страны, где бы он ни находился, принять участие в выборах. Население Севера и Востока, горных и кочевых районов имеет право организовать избирательный участок всего на 50 жителей каждый. Больные и инвалиды могут голосовать в больнице, инвалидном доме или санатории, если там их не менее 50 человек. Моряки, если их не менее 25, могут подать свой бюллетень на корабле, летчики и железнодорожники — на остановках самолетов и поездов, каждая полусотня пограничников — на своих заставах.

Всеобщность избирательного права строго охраняется избирательным законом. Жалобы избирателей на неправильность и ошибки в списках должны рассматриваться исполнительным комитетом совета депутатов трудящихся или народным судом в трехдневный срок. Закон предусматривает суровое наказание лиц, пытающихся путем насилия, обмана, угроз или подкупа помешать гражданину СССР осуществить свое избирательное право. Равенство выборов в нашей стране также полностью обеспечено, ибо каждый избиратель имеет только один голос, равный голосу любого другого избирателя. У нас нет ни голосования по доверенности, введенного в некоторых странах, где один избиратель иногда обладает несколькими голосами. Нет у нас нарушений принципов равенства и при образовании избирательных округов, тогда как, например, во Франции и Англии таким путем обеспечивается более широкое представительство буржуазных районов страны по сравнению с пролетарским.

300 тысяч населения на избирательный округ по выборам в Совет Союза и разделение территории союзных и автономных республик и автономных областей на равные избирательные округа по выборам в Совет Национальностей — таковы принципы образования избирательных округов, исключающие какое-либо неравенство выборов в нашей стране. В Совет Национальностей каждая союзная республика посылает 25 депутатов, каждая автономная республика — 11, каждая автономная область — 5 и национальный округ — одного. Прямой характер выборов достаточно ярко виден из того факта, что в обе палаты Верховного Совета СССР депутаты избираются непосредственно избирателями.

Тайна голосования избирателя также самым тщательным образом охраняется. Избирательный закон решительно запрещает кому бы то ни было, в том числе и членам избирательной комиссии, входить во время голосования в комнату, где избиратель заполняет бюллетень.

Наш избирательный закон устанавливает самую демократическую систему выставления кандидатов и агитацию за них. Каждая общественная организация и общество трудящихся на основании Конституции имеет право выставления кандидатов. В «Положении о выборах в Верховный Совет СССР» подчеркивается, что право выставления кандидатов в депутаты Верховного Совета СССР осуществляют не только общественные организации и общества трудящихся, от центральных до районных включительно, но и общие собрания рабочих и служащих по предприятиям, военнослужащих—по воинским частям, а также общие собрания крестьян по колхозам, селам и волостям, рабочих и служащих совхозов — по совхозам.

Между тем, за границей выставление кандидатов сильно затруднено и избирательными законами и громадными расходами на избирательную кампанию. Так, например, в Англии, Франции и ряде других стран каждый выдвинутый кандидат должен вносить определенный денежный залог, который не возвращается в случае поражения на выборах. Это дает преимущества для партий класса капиталистов, могущих не считаться с потерей залога и выдвигать кандидатов во всех или многих округах.

Наш закон снимает с общественных организаций заботу о расходах, связанных с производством выборов. Эти расходы производятся за счет государства.

Социалистическое государство предоставляет полную и беспрепятственную возможность избирательной агитации. Каждая организация, выставившая кандидата, зарегистрированного в Окружной избирательной комиссии, и каждый гражданин СССР имеет право беспрепятственной агитации за этого кандидата на собраниях, в печати, по радио и т. д. Ни один буржуазный избирательный закон не обеспечивает такой действительно беспрепятственной агитации. Выборы во многих капиталистических странах сопровождаются арестами деятелей рабочих и крестьянских организаций, запугиванием избирателей и т. п. Только наш закон полностью обеспечивает народным массам возможность выбрать в верховный орган своих лучших представителей, преданных родине и партии.

Построенный на демократических основах, советский избирательный закон не знает себе равных в истории человечества. Он дает возможность народу нашей страны после великой победы, одержанной в борьбе против фашистских агрессоров, выбрать для руководства громадной восстановительной и созидательной работой лучших сынов социалистической родины.

Предстоящие 10 февраля 1946 года выборы в Верховный Совет СССР еще раз продемонстрируют всему миру морально-политическое единство нашего народа, его сплоченность вокруг партии Ленина—Сталина и советского правительства.

А. СПЕКТОРОВ

Неотложные задачи совершенствования техники добычи угля в Кузбассе

«Мы должны разняться на достижения современной мировой техники во всех отраслях промышленности и народного хозяйства и обеспечить условия для всемерного движения вперед советской науки и техники. Враг помешал нашей мирной, творческой работе. Но мы наверстаем все, так как это нужно, и добьемся, чтобы наша страна процветала» (В. М. Молотов).

— ✦ —
В. МУЧНИК,
директор Кузнецкого научно-исследовательского института
— ✦ —

Во время войны угольщики Кузбасса добились крупнейших успехов, из года в год повышая добычу угля. Но с окончанием войны перед угольной промышленностью встают новые, не менее трудные задачи.

Теперь уже недостаточно увеличивать добычу угля. Теперь совершенно необходимо резкое увеличение производительности труда наряду с непрерывным улучшением условий труда горняка и повышением качества угля.

Особое значение в этих условиях приобретает правильное определение технической политики.

Забота страны об угольной промышленности, о непрерывном плановом пополнении бассейна рабочей силой породили у ряда работников известное равнодушие к делу совершенствования техники.

Некоторым основанием к успокоению мог служить и тот факт, что по ряду показателей, в том числе по производительности труда, мы еще накануне войны несколько превысили показатели передовых в техническом отношении бассейнов Европы (Германии, Бельгии, Чехословакии). Механизация основных процессов добычи и транспортировки угля у нас также не уступает механизации европейских бассейнов.

Однако мировой опыт говорит о неравномерности развития техники отдельных стран и даже отдельных бассейнов. Оказывается что в ряде бассейнов США где в последние 10—15 лет была проведена реконструкция шахт, достигнута производительность труда, во много раз превышающая показатели лучших европейских предприятий, а также среднеамериканский уровень.

Производительность труда на шахтах европейских стран обычно колеблется в пределах от 1.0 до 1.5 тонны в смену на одного рабочего, занятого на подземных и поверхностных работах.

На реконструированных шахтах США производительность труда, достигающая 11—13 тонн на человека в смену, является обычной; есть шахты, где производительность труда достигает 17—19 тонн и даже 25 тонн на смену, что в 12—15 раз выше, чем в Европе.

Естественно, что мы должны ориентироваться на передовой опыт. Мы должны ясно осознать, что имеем реальную возможность в несколько раз уменьшить количество рабочих на шахтах с одновременным увеличением добычи.

Но для этого нужна большая и целеустремленная работа по совершенствованию нашей техники.

Творческое использование передового опыта принесет нам нужные результаты и мы будем иметь показатели производительности труда не хуже, чем на лучших шахтах США.

В качестве примера возьмем подготовительные работы. Этот вопрос является важным для Кузбасса, особенно для Прокопьевско-Киселевского района.

Стоит только сопоставить две цифры. До 80 процентов добычи идет из очистных работ, однако 70 процентов всего количества забойщиков занято на подготовительных работах. Следовательно, производительность труда забойщика на подготовительных работах в 7—8 раз меньше, чем на очистных.

По тресту «Сталинуголь» производительность труда всех рабочих, занятых на подготовительных работах, в пять раз менее, чем на очистных, по шахте имени Ворошилова—в семь раз меньше, по тресту «Прокопьевскуголь» — в восемь раз.

Современные модернизированные шахты США не имеют разрыва между производительностью труда рабочих на очистных и подготовительных работах. Высокая производительность труда позволяет резко увеличить темпы прохождения. На механизированных шахтах США подвигание штрека 400—600 метров в месяц является обычным.

В Кузбассе уровень техники на подготовительных работах не соответствует его уровню на очистных. Дело в том, что у нас применяются одинаковые приемы добычи угля на очистных и подготовительных работах — с помощью взрывчатого вещества. Однако если при очистных работах на крутом падении взрывчатка дает хорошие результаты, то на подготовительных уже сам процесс отбойки взрывчатки менее эффективен: требуется многократное паление для создания вруба, осложняется вентиляция. А главное — погрузка и транспорт остаются немеханизированными и трудоемкими.

Мировой опыт показывает, что для создания вруба в узких забоях правильно применять не многократное паление, а врубовую машину, но, конечно, не маломощную, рассчитанную на тонкие пласты Донбасса, а специализированную. Мощность мотора такой врубовки должна быть не 16 киловатт, как у «ГТК-3», а минимум 50—60 киловатт, как у современных американских машин. При работе такой машины, в сочетании с палением, потребуется не более 20 минут на выемку цикла в 1,5—2 метра. Но если при этом погрузку оставить ручной, то все выгоды от применения мощных машин теряются. Следовательно, мощная врубовая машина требует мощной погрузочной машины, обеспечивающей выгрузку угля за 8—10 минут, т. е. ее производительность должна быть не менее 100—120 тонн в час. Интересно отметить, что за последние 10—15 лет производительность погрузочных машин в США поднялась с 60 до 300 и даже 500 тонн в час.

Однако нельзя пропустить еще одно важное условие. Столь мощная механизация в забое совершенно немыслима в сочетании с современным способом транспорта угля вагонетками, движущимися по рельсам до самого забоя. Прокладка рельсовых путей до забоя — основной признак отсталости, так как она требует трудоемких и бесполезных операций, задерживающих процесс (наращивание путей, сцепка и расцепка вагонеток, ручная откатка до разминовки, ручная поткатка вагонеток до забоя).

Опыт показывает, что полностью использовать мощное забойное оборудование можно только на основе безрельсового транспортера, применив или мощные скребковые конвейеры (производительностью 100—120 тонн в час, длиной до 200—250 метров) или, что более правильно, применив по примеру США большегрузные (5—6 тонн) самоходные вагонетки на пневматическом ходу (челноковые вагонетки).

Все забойное оборудование должно быть подвижным, на гусеничном ходу или пневматике. Частичное проветривание должно осуществляться осевыми вентиляторами с резиновыми трубами, крепление — стандартизировано и заготовлено полностью на поверхности.

Такой комплекс оборудования при его отличном использовании позволяет проходить штреки со скоростью 15—17 метров в смену, что дает нужный резерв мощностей для обычной проходки 5—7 метров в смену, при производительности труда более высокой, чем на очистных работах.

Надо сказать, что большие мощности забойного оборудования являются принципом работ шахт США.

Но использование опыта американской промышленности не исчерпывает всех возможностей эффектного решения ряда технических вопросов. Более того, в Кузбассе много сделано для нового оригинального решения задачи.

Возьмем тот же больной вопрос—подготовительные работы.

Изобретатели Кузбасса работают не только над повышением производительности отдельных машин, но и над созданием машины, выполняющей все операции по проходке штреков. Создание проходческого комбайна будет знаменовать собой новый важный этап в развитии техники. Есть все основания считать, что производительность труда в этом случае будет не ниже, чем на американских шахтах.

Мы уже сейчас имеем две конструкции комбайнов для проходки штреков, безусловно имеющие реальные перспективы стать работоспособными, высокопроизводительными агрегатами.

Опытный образец комбайна Могилевского в принципе доказал свою работоспособность, пройдя 120 погонных метров штрека. Экспериментальный образец комбайна Лиференко показал правильность основных конструктивных принципов машины, сделав более 40 врубов.

Создание новой механизации не исчерпывает задач совершенствования техники Кузбасса.

Проект создания новой технологии добычи угля на основе применения в шахте гидравлической энергии был опубликован в печати автором этих строк в 1935 году. С тех пор были проведены большие экспериментальные работы, а также работы по освоению данного метода в производственных условиях. Их прервала война.

В чем же особенность технологии гидродобычи, в чем ее прогрессивное значение?

Если горный комбайн рассчитан на выполнение ряда операций по забою, то гидродобыча об'единяет все операции добычи и транспорта угля от забоя до поверхности.

Струя воды, направленная из высоконапорного монитора, летит со скоростью 100—120 метров в секунду, разрушая массив угля. Отходящими потоками воды уголь уносится из желоба, по которым транспортируется водой до ствола шахты. Здесь поток угля с водой принимается в мощные насосы-углесосы и выдается на поверхность, где обогащается и обезвоживается.

Технология гидродобычи — это технология социализма. Она родилась в Советском Союзе и у нас же будет осуществлена в промышленном масштабе.

Грандиозны задачи и велики реальные возможности совершенствования техники добычи угля в Кузбассе. Но создание новой техники не дается даром. Главное во всем деле создания новой техники — это широкая постановка научно продуманных экспериментальных работ. Лаборатория, стенд института — лишь первый этап экспериментальных работ. Серьезные экспериментальные работы охватывают также совершенствования машин на заводе угольного машиностроения с многократными переделками опытных конструкций, опробование машин на экспериментальной шахте, а затем уже пробную эксплоатацию.

Кузбасс уже становится на путь организованного экспериментирования. Комбинат «Кузбассуголь» принял к изготовлению экспериментальные образцы новых механизмов: сконструированные КузНИУИ легкие буросбоечные машины, разделочный станок, транспортер для параллельных штреков. Впервые в Кузбассе организована экспериментальная шахта. Комбинат «Кемеровуголь» принял к изготовлению новый механизм, рассчитанный на самонавалку угля в лавах, — канатно-скребковый транспортер конструкции КузНИУИ—Оргуголь. Предполагается организация экспериментального участка.

Но Кузбасс еще не имеет нужной экспериментальной базы. Единственный научно-исследовательский угольный институт Кузбасса в г. Прокопьевске имеет небольшие и, к стыду бассейна, неукомплектованные рабочими мастерские. Экспериментальная шахта, организованная «Кузбассуглем», не имеет пока даже 15 рабочих. Комбайны Могилевского и Лиференко по существу не испытывались, а лишь опробовались, поэтому дальнейшая работа над ними затянется на длительный срок. Работ по освоению американской техники по гидродобыче вовсе не ведется.

Все это говорит о том, что делу совершенствования техники углеобычи в Кузбассе еще не уделяется нужного внимания. Заводы угольного машиностроения, игнорируя опыт передовых предприятий Советского Союза, совсем не имеют экспериментальных цехов, либо эти цехи непомерно малы и загружены заказами серийного производства. Нет единого плана совершенствования техники бассейна.

Нет сомнения, мы преодолеем детские болезни перехода промышленности на мирные рельсы. Но чем скорее, чем организованнее это будет сделано, тем быстрее мы получим большие результаты творческого труда всего коллектива машиностроителей, эксплоатационников и ученых Кузбасса.

Сырье—кузнецким металлургам

Приказ есть, а вертушки не сформированы

СТАЛИНСК, 30 ноября. (Спец. корр. «Кузбасса»). Начальник Томской дороги обязал руководителей Кузнецкого отделения в трехсуточный срок сформировать угольнорудные вертушки для снабжения Кузнецкого металлургического комбината топливом и сырьем. Для перевозки сырья должно быть создано 13 вертушек: три под агломерат, 8 под таштагольскую и две под руду Темир-Тау.

Начальник Кузнецкого отделения тов. Ануфриев не выполнил приказ. На сегодня организована лишь одна вертушка под агломерат.

Положение с сырьем на комбинате остается напряженным.

За 29 ноября погружено 40 процентов необходимого по плану агломерата. Кузнецкое отделение недодало Мунгыбашской агломерационной фабрике под погрузку 50 вагонов. Аглофабрика имеет в запасе более 20 тысяч тонн готового к погрузке агломерата.

За эти же сутки план погрузки таштагольской руды выполнен немногим больше, чем наполовину.

Не изменилось положение с подвозом известняка. Беловское отделение дороги недодало под погрузку 27 вагонов.

Комбинат получил кварцита почти втрое меньше необходимого количества.

Для погрузки остальных видов сырья на протяжении пяти дней не подаются вагоны.

По вине горнорудного управления (начальник Темирского рудника тов. Соленко) план отгрузки доломита выполнен менее, чем наполовину. На руднике не использовали поданные вагоны и сорвали погрузку.

Эшелон угля— в подарок Москве

За работу в октябре коллективу Тайгинского паровозного депо присуждено переходящее красное знамя НКПС и ВЦСПС.

В ответ на награду паровозники решили в свободное время отремонтировать средним ремонтом паровоз. Они обратились к вагонникам и коллективу подшефной шахты № 9-15 с призывом помочь им отправить в подарок трудящимся Москвы эшелон угля.

Коллектив вагонного депо взялся отремонтировать в неурочное время 16 вагонов, а горняки шахты № 9-15—выдать на-гора для эшелона 1.000 тонн угля сверх плана.

Сейчас среди машинистов развертывается соревнование за право вести угольный эшелон в Москву.

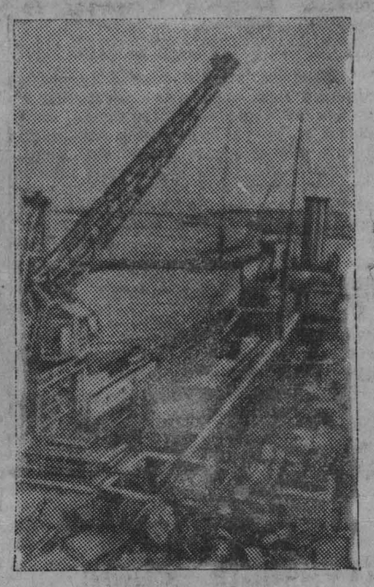

Одесский судоремонтный завод имени А. Марти приступил к ремонту и восстановлению крупных судов.
На снимке: восстанавливаемый танкер в плавучем доке завода.
(Фотохроника ТАСС).

Маньчжурия. Извозчик, экипаж которого сделан из старого кузова автомашины.
(Фотохроника ТАСС).

К вопросу об отводе советских войск из Маньчжурии

ЧАНЧУНЬ, 28 ноября. (ТАСС). Как стало известно нашему корреспонденту, маршал Малиновский сообщил своевременно представителю китайского правительства генералу Сюн Шицуй план отвода советских войск из Маньчжурии в соответствии с советско-китайским договором от 14 августа. План предусматривал эвакуацию всех советских войск из Маньчжурии к 3 декабря 1945 года.

В последнее время в переговорах между маршалом Малиновским и генералом Сюн Шицуй китайские представители неоднократно заявляли, что китайское правительство испытывает значительные трудности в переброске своих войск в Маньчжурию ввиду наличия в некоторых пунктах китайских неправительственных войск. По имеющимся сведениям, китайское правительство, учитывая сложившуюся в Маньчжурии обстановку, заявило советскому правительству, что оно окажется в весьма затруднительном положении в случае вывода советских войск из Маньчжурии в назначенный срок, так как не сможет к этому времени ни перебросить свои войска, ни организовать гражданскую администрацию в Маньчжурии. В связи с этим советское правительство дало согласие китайскому правительству на то, чтобы вывод советских войск из Маньчжурии был отложен на некоторое время, что было принято китайским правительством с большим удовлетворением. Советская и китайская стороны условились также, что переговоры по этому вопросу будут вестись в Чанчуне между маршалом Малиновским и представителями китайского правительства.

Хорошо информированные лица сообщили нашему корреспонденту, что еще в октябре месяце, во время переговоров в Чанчуне, китайская сторона выдвигала вопрос о высадке китайских войск в портах Дальний, Инкоу и Хулудао. Советское командование раз'яснило, что, поскольку по советско-китайскому договору Дальний является торговым портом, предназначенным для перевозки товаров, а не войск, в Дальнем не должна производиться высадка войск. При этом указывалось, что порты Инкоу и Хулудао могут быть использованы китайским правительством для высадки своих войск.

Китайское правительство далее ставило перед советским военным командованием в Маньчжурии вопрос об оказании ему содействия в высадке войск китайского правительства в портах Инкоу и Хулудао, а также в переброске войск по Бейпин—Мукденской железной дороге. На эту просьбу советское военное командование ответило, что в соответствии с планом, сообщенным в свое время китайской стороне, советские войска уже отведены из портов Инкоу и Хулудао, а также из района к югу от Мукдена, и поэтому советское командование в Маньчжурии лишено возможности оказать просимое содействие в этих районах.

Здесь стало известно, что китайское командование намерено в ближайшее время перевозить свои войска в Чанчунь и Мукден воздушным путем. Ожидается в скором времени прибытие на чанчуньский аэродром китайского обслуживающего персонала для приема самолетов, на которых будут перевозиться китайские войска.

Предложение члена американского конгресса в связи с политикой США в Китае

ВАШИНГТОН, 26 ноября. (ТАСС). Член конгресса демократ Деласей (от штата Вашингтон) предложил на заседании палаты представителей резолюцию, в которой настаивает, чтобы Трумэн отозвал из Китая все американские вооруженные силы, транспортные средства и прекратил снабжение, а вместо этого «оказывал всевозможное мирное содействие и помощь Китаю, чтобы последний мог занять должное место в качестве великой об'единенной демократической, процветающей страны». По заявлению Деласея, члены палаты представителей — демократы Коффи Исейвидж (от штата Вашингтон), Дуглас, Хили, Паттерсон (от штата Калифорния) поддерживают эту резолюцию.

Подчеркнув, что американские войска и оружие используются «для укрепления одной из сторон, участвующих в необ'явленной, но разрастающейся гражданской войне в Китае», резолюция указывает, что вооруженная американская интервенция в Китае «может только затянуть гражданскую войну и содействовать лишению миллионов населения их первых достижений на пути к самоуправлению и демократическому развитию».

Деласей в своем выступлении в палате представителей резко порицал американскую интервенцию в Китае, заявляя, что если США будут продолжать оказывать помощь антикоммунистическим силам в Северном Китае, это будет противоречить принципу самоуправления для всех народов. «Это логика наиболее реакционных американских предпринимателей, стремящихся к неограниченной экономической эксплоатации Азии».

Далее Деласей заявляет, что, вопреки внешней политике Рузвельта, американские вооруженные силы в Китае используются в настоящее время для противодействия стремлениям миллионов к новой демократии. Затем Деласей сообщил о том, что он требовал, чтобы государственный департамент выяснил, на каких правах командующий американскими войсками в Китае генерал-лейтенант Ведемейер недавно угрожал уничтожить китайскую деревню в качестве наказания за якобы произведенный обстрел поезда, в котором ехал американский офицер.

Деласей заявил также, что в районах, находящихся под контролем Чунцина, налоги велики и условия невыносимы, а политическая жизнь не принимает демократических форм.

По мнению Деласея, американский посол в Китае Хэрли несет ответственность за нынешнюю американскую политику по отношению к Китаю, и гражданская война была бы маловероятной, если бы Хэрли придерживался политики Рузвельта и содействовал укреплению единства между коммунистами и Чунцином. Как утверждает Деласей, Хэрли и Ведемейер «в настоящее время втянули США в вооруженную интервенцию».

ГЕНЕРАЛ МАРШАЛЛ НАПРАВЛЕН В КИТАЙ СО СПЕЦИАЛЬНОЙ МИССИЕЙ

ВАШИНГТОН, 27 ноября. (ТАСС). Белый Дом об'явил о том, что генерал Маршалл направляется в Китай со специальной миссией в ранге посла.

ОТСТАВКА ПОСЛА США В КИТАЕ ХЭРЛИ

ВАШИНГТОН, 27 ноября. (ТАСС). Белый Дом об'явил, что Трумэн принял отставку Хэрли с поста посла в Китае.

ПРИБЫТИЕ ВЕДЕМЕЙЕРА В ЧУНЦИН

ЛОНДОН, 29 ноября. (ТАСС). По сообщению корреспондента агентства Рейтер из Чунцина, вчера командующий вооруженными американскими силами в Китае генерал-лейтенант Ведемейер прибыл в Чунцин для консультации с генералиссимусом Чан Кай-ши.

ФРАНЦУЗСКИЕ КОММУНИСТЫ ПРЕДЛОЖИЛИ УЧРЕДИТЕЛЬНОМУ СОБРАНИЮ ПРОЕКТ НОВОЙ КОНСТИТУЦИИ

ПАРИЖ, 29 ноября. (По телеф. от корр-та ТАСС). Коммунистическая группа депутатов Учредительного собрания внесла на обсуждение Учредительного собрания проект новой французской конституции. Проект содержит 14 разделов и 50 статей. Согласно этому проекту Национальное собрание является верховным органом республики. Оно избирает президента сроком на 6 лет. Все министры осуществляют свою деятельность под контролем Национального собрания. Вместе с тем каждый министр несет персональную ответственность за свою деятельность перед Национальным собранием. Депутаты ответственны перед избирателями и могут быть ими отозваны. Статья 4-я проекта конституции предусматривает отделение церкви от государства, свободу личности, неприкосновенность жилища, сохранение тайны переписки, свободу собраний. Та же статья гарантирует право на труд, на отдых, на страхование за счет государства в случае потери трудоспособности, а также бесплатное образование и судопроизводство. В статье 42-й проекта говорится: «Собственность, являющаяся результатом личного труда, неприкосновенна». В статье 43-й определяется отчуждение частных монополий в пользу нации без возмещения. Только лица, не замешанные в антинациональной деятельности этих монополий, могут рассчитывать на возмещение в виде ренты.

ЗАЯВЛЕНИЕ ЖАКА ДЮКЛО

ПАРИЖ, 28 ноября. (ТАСС). По сообщению агентства Франс Пресс, секретарь коммунистической партии Жак Дюкло заявил, что 23 ноября он предложил бюро Учредительного собрания проект закона, направленного к установлению контроля над кредитом путем создания банков национальной экономии и путем немедленного установления контроля над некоторыми крупными банками для подготовки их национализации. Дюкло сказал, что национализация кредита предполагает, прежде всего, превращение в настоящий государственный банк французского банка.

Создать в Кузбассе мощную промышленность стройматериалов

По проектировкам пятилетнего плана в Кемеровской области намечается грандиозное строительство. Получат значительное развитие города Кемерово, Сталинск, Прокопьевск, возникнут новые промышленные центры.

Достаточно сказать, что в жилищно-коммунальное и культурно-бытовое строительство проектируется вложение свыше двух с половиной миллиардов рублей.

Из общего об'ема промышленного строительства в металлургию (включая создание собственной сырьевой базы) вкладывается около 2.500 миллионов рублей, в угольную промышленность — свыше 2 миллиардов. Намечено дальнейшее развитие действующих и строительство новых предприятий химической промышленности.

Будут созданы новые заводы угольного машиностроения, станкостроения, тяжелого машиностроения, сельскохозяйственного машиностроения, авторемонтные заводы, заводы авто-трактородеталей.

Заново создается текстильная и легкая промышленность.

Наряду с дальнейшим развитием промышленности будут расти и наши города. Должны быть построены сотни больших благоустроенных жилых домов, театры, кино, школы, больницы, институты и другие социально-культурные учреждения. Изменится лицо наших основных городов — Кемерово, Сталинска, Прокопьевска.

Все это огромное строительство потребует множества разнообразных строительных материалов.

За пять лет потребуется: кирпича до трех миллиардов штук, извести около 1 миллиона 200 тысяч тонн, цемента около 1 миллиона тонн, кровельных материалов свыше 6.500 тысяч квадратных метров, стекла свыше 4 миллионов квадратных метров, леса свыше 10 миллионов кубометров и т. д.

Пятилетний план предусматривает создание такой базы строительных материалов, которая полностью покроет эту потребность.

Для обеспечения потребности в стеновых материалах намечено построить 35 кирпичных и шлакоблочных заводов общей производительностью до 470 миллионов штук кирпича в год. Кроме того, мощность действующих заводов расширяется с 150 миллионов до 400 миллионов штук в год.

Значительное количество кирпичных заводов должно быть построено и введено в действие уже в 1946 году.

Большое внимание будет уделено замене кирпича шлакоблоками. Производство их несложно, сырья для них более чем достаточно. Кладка стен из шлакоблоков намного ускоряет и удешевляет строительство.

Лес в годы войны был наиболее дефицитным строительным материалом в нашей области. Широкое развитие строительства стандартных жилых домов, общий рост промышленного и жилищного строительства увеличит потребность в древесине. Все необходимое количество леса — 10 миллионов кубометров — должно быть заготовлено внутри области за счет максимального развития лесной промышленности.

Чтобы покрыть потребность в цементе, проектируется строительство еще одного мощного цементного завода в Кузбассе. Мощность Яшкинского завода должна увеличиться вдвое, а Кузнецкого завода — в пять раз.

Для обеспечения потребности в кровельных материалах нужно организовать производство листового железа на металлургических заводах области, значительно расширить выработку шифера, построить черепичные заводы и открыть два сланцевых карьера.

Завершение строительства Анжеро-Судженского стекольного завода и освоение всей его мощности полностью удовлетворит потребность строительства в стекле.

Надо создать в Кузбассе производство санитарно - технического оборудования: труб, ванн, унитазов, раковин, радиаторов. Жилой дом без санузлов не может быть заселен и является, по существу, мертвым капиталом.

Пятилетний план предусматривает строительство специального завода радиаторов и фитингов и завода санитарного фаянса. Кроме того, организуется производство санитарно-технического оборудования в строительных организациях и на ряде предприятий области.

Нужда в красках будет покрыта строительством литопонного завода и завода минеральных цветных красок. Сырье для этих производств имеется у нас в изобилии.

Большое значение для строительства промышленных зданий и особенно стандартных деревянных жилых домов имеют тепло-изоляционные материалы. Намечено построить завод минеральной ваты на базе Барзасских диабазов и ряд крупных цехов шлаковаты при заводах стандартных домов.

Для развития индустриальных методов строительства и ускорения темпов проектируется организовать до десятка заводов стандартных домов и столько же заводов металлоконструкций.

Общая сумма капиталовложений в промышленность производства стройматериалов составит всего 2,5 — 3 процента от общего об'ема промышленного и жилищно-бытового строительства.

Намеченное развитие промышленности строительных материалов позволит осуществить промышленное и жилищное строительство области на базе местных строительных материалов. Только трубы и алебастр придется завозить.

Естественно, рост промышленности стройматериалов должен намного опережать темпы общего строительства. Нужно форсировать развитие промышленности стройматериалов в первые два года пятилетки, чтобы подготовить необходимую базу для промышленного и жилищного строительства в последующие годы.

Это требует от хозяйственных руководителей уже сейчас принять меры к увеличению производства строительных материалов.

Для осуществления планов капитального строительства уже в 1946 году области потребуется свыше 300 миллионов штук кирпича.

Между тем, некоторые хозяйственные руководители живут без перспектив.

Годовой план производства кирпича за 10 месяцев 1945 года выполнен всего на 62 проц. Недодано 29 миллионов штук кирпича.

Трест, где начальником тов. Карт, сорвал несколько сроков по вводу в действие строящегося кирпичного завода и фактически недодал нашей области до 10 млн. штук кирпича.

Следует бороться с имеющимися у некоторых руководителей тенденцией к замыканию в собственной скорлупе. Исходя из узковедомственных интересов, они рассуждают так: «Мне кирпича хватит, поэтому больше производить не буду». Только этим можно об'яснить невыполнение плана 1945 года.

На 1946 год намечено увеличить производство кирпича почти в два с половиной раза против фактического производства 1945 года. Это достигается полным освоением существующих мощностей и вводом в действие новых предприятий.

В первом полугодии 1946 года должны быть введены в строй 18 кирпичных и шлакоблочных заводов, в том числе по стройорганизациям Наркомугля 12 заводов.

Должны быть построены шесть известковых и столько же черепичных заводов.

Недостаток местных строительных материалов сильно лимитировал жилищно-коммунальное и социально-культурное строительство в 1945 году. 1946 год должен стать переломным в этом отношении.

Создание базы строительных материалов — залог успеха пятилетнего плана строительства Кузбасса.

Я. СТАМ,
зам. председателя Кемеровской областной плановой комиссии.

Процесс главных немецких военных преступников в Нюрнберге

Вечернее заседание 27 ноября

НЮРНБЕРГ, 27 ноября. (ТАСС). На вечернем заседании выступил защитник подсудимого Редера, который выразил недовольство тем, что представители обвинения намереваются цитировать на суде протоколы допросов обвиняемых до того, как с ними ознакомилась защита. Кроме того, он возражал против того, что сегодня в речи обвинителя были приведены документы, которые не были указаны в списке документов, розданном накануне защитникам с указанием, что эти документы завтра будут цитироваться на суде. Вместе с тем, отвечая на предложение американского обвинителя Олдермена, защитник дал согласие на оглашение обвинительной части протокола допроса Редера и возразил против чтения в зале трибунала другой части этого протокола, поскольку он не успел переговорить на эту тему с обвиняемым Редером.

После этого слово получил американский обвинитель Олдермен, начавший свою речь с замечания, что он сейчас прочтет указанную защитником часть протокола допроса Редера, а завтра огласит вторую часть, поскольку к тому времени защитник успеет переговорить со своим подзащитным. Протокол допроса Редера касается изданной верховным командованием германского военного флота в 1937 году книги капитана Шуслера под названием «Борьба военно-морского флота против Версальского договора в 1919—1935 годах». На допросе Редер признал подлинность этой книги. Он признал также, что эта книга была издана под грифом «секретно» и распространялась только в узких морских кругах. На вопрос обвинителя, кто одобрил издание этой книги, Редер ответил, что капитан Шусслер сказал ему, что напишет такую книгу. Во время допроса Редера выяснилось также, что Шусслер имел доступ к секретным морским архивам, которые он и использовал в своей книге.

Обвинитель, приобщивший книгу Шусслера к протоколам суда в качестве документального доказательства пунктов обвинительного заключения, относящихся к тайным германским вооружениям в нарушение Версальского и Локарнского договоров, подробно цитирует оглавление этой книги, поскольку не представляется возможным прочитать этот об'емистый том полностью.

— Как уже указывают названия частей и план этой книги, — сказал обвинитель, — Германия начала вооружения на море, вопреки запрещению Версальского договора, сразу же после окончания первой мировой войны. В книге говорится, что Германия тайно строила подводные лодки в Голландии, Испании и Финляндии. Подсудимый Редер на допросе подтвердил это. Он пытался об'яснить необходимость частичных морских вооружений Германии опасностью, угрожавшей ей со стороны Польши, а также со стороны Франции. Обвинитель Олдермен приводит документ, согласно которому социал-демократ Носке, бывший вскоре после первой мировой войны военным министром, предложил замаскировать морской судостроительный департамент под высшую техническую школу в Берлине. Немцы спасли от уничтожения 180 орудий, а контрольная комиссия союзников была введена в заблуждение. Редер на допросе признал, что Германия тайно готовила кадры военно-морского флота в Голландии, Финляндии, Испании и Аргентине. Первая подводная лодка водоизмещением в 50 тонн была построена в Испании в обход Версальского договора. В этих же странах готовились морские летчики. Существовал черный фонд, выделенный для строительства флота.

Обвинитель приводит документ, представляющий собой запись беседы Гитлера с Редером от 2 ноября 1934 года. Во время этой беседы Редер заявил, что предусматриваемый для вооруженных сил фонд на 1935 год составляет лишь часть нужной суммы и что поэтому флот, возможно, не выполнит своих планов. Гитлер ответил на это, что вряд ли удастся существенно увеличить фонд, однако в случае необходимости, он даст приказ Лею выделить 120—150 миллионов марок из фондов «рабочего фронта» в распоряжение военно-морского флота. Далее в беседе с Геричгом и со мной, — записывает Редер, — Гитлер заявил, что он считает крайне важным увеличить флот до запланированных размеров, поскольку нельзя вести никакой войны, если флот будет не в состоянии обеспечить охрану подвоза железной руды из Скандинавии. Гитлер также согласился с Редером относительно необходимости строительства подводных лодок.

Обвинитель цитирует ряд приказов, подписанных подсудимым Редером, в которых даются указания о том, как маскировать морские вооружения. Так, например, строительство военных кораблей проходило по документам и приказам как строительство транспортных судов. Обвинитель цитирует секретнейший документ, составленный в Берлине 18 февраля 1938 года в штабе морского командования. В этом документе содержатся данные о подлинном тоннаже германских линкоров «Шарнхорст» и «Гнейзенау» и тоннаже, указанном для британских властей. «Шарнхорст» имел тоннаж 31.300 тонн, а указано было 26.000 тонн. Корабль под названием «Х-1» имел тоннаж 56.200 тонн, а указано было 46.850 тонн. В этом документе строжайше запрещается указывать в каких-либо докладах больший тоннаж, чем тот, который, возможно, будет указан Англией, Японией или Россией с тем, чтобы не дать сведений о подлинных размерах германских вооружений.

Обвинитель привел также документ германского морского командования, в котором даются подробнейшие инструкции о способах маскировки германских морских вооружений.

Далее обвинитель переходит к вопросу о захвате Германией Рейнской области вопреки статьям Версальского договора. Указав на то, что Германия уже в 1935 году восстановила обязательную воинскую повинность, обвинитель приводит подписанный генерал-фельдмаршалом Бломбергом 2 мая 1935 года документ, содержащий директиву командования сухопутной армии, военно-морского флота и воздушных сил о проведении оккупации Рейнской области. Вся эта операция в приказе была замаскирована под названием «обучение». Операция по занятию Рейнской области должна была начаться после получения приказа провести обучение. Такие приказы отдавались в то время, когда Гитлер уверял весь мир в том, что Германия не имеет никаких территориальных притязаний в Европе и что она уважает Версальский и Локарнский договоры.

Обвинитель цитирует выступление Гитлера в рейхстаге 22 мая 1935 года, в котором он заявил, что Германия пунктуально выполнит Версальский и Локарнский договоры. Однако 7 марта 1936 года Германия оккупировала Рейнскую область и нарушила, таким образом, эти договоры. Пытаясь оправдаться в глазах общественного мнения, Гитлер потом цинично заявлял, что Локарнский договор потерял свою силу ввиду заключения франко-советского и чехословацко-советского пакта. После занятия Рейнской области Гитлер вновь заявил, что Германия не имеет никаких территориальных притязаний в Европе. Однако Германия тотчас же начала готовиться к захвату Австрии. К моменту захвата Рейнской области Германия уже имела 12 корпусов и 36 дивизий, хотя Версальский договор ограничивал численность рейхсвера 100 тысячами человек.

Утреннее заседание 28 ноября

НЮРНБЕРГ, 28 ноября. (ТАСС). Утреннее заседание трибунала открывается продолжением речи американского представителя обвинения Олдермена относительно общего заговора гитлеровских преступников против мира. Сегодняшняя речь посвящена гитлеровскому плану агрессии против Австрии, которая была первой жертвой заговора гитлеровцев. Олдермен заявляет, что он намерен разоблачить этот заговор не только документами, но и показаниями свидетеля Джорджа Мессерсмит, бывшего долгое время американским генеральным консулом в Берлине, а затем американским послом в Вене. В настоящее время Мессерсмит находится в Мексико в качестве американского посла поэтому его показания представляются суду в письменном виде.

Защита направляет к трибуне своего представителя, чтобы опротестовать этот документ. Защита предлагает вызвать Мессерсмита на процесс, чтобы дать ей возможность подвергнуть его перекрестному допросу.

Обвинитель об'ясняет трудности выполнения этого желания защиты, которое ведет фактически к задержке процесса по чисто формальным соображениям. Председатель трибунала лорд Лоуренс указывает защите, что, основываясь на своем уставе, трибунал сам будет решать вопрос о правомерности привлечения того или иного документа и что устав трибунала позволяет ему обойти формальные соображения, на которые ссылается защита.

После этого раз'яснения обвинение приступает к изложению показаний Мессерсмита. В показаниях Мессерсмита говорится, что в течение долгого времени по характеру своей службы он был в тесном контакте с руководителями гитлеровской Германии, в том числе с сидящими на скамье подсудимых Герингом, Шахтом, Франком, Фриком, Папеном, Функом, Кейтелем, Редером, Деницем и Круппом фон Болен. Со всеми Мессерсмит вел разговоры, которые всегда отличались известной откровенностью со стороны подсудимых, поскольку они хотели завоевать симпатии свидетеля.

«С самого начала возникновения нацистского правительства высшие второстепенные чиновники германского правительства, — показывает Мессерсмит, — говорили мне, что включение Австрии в состав Германии было политической и хозяйственной необходимостью и что это включение должно быть осуществлено любыми средствами».

Мессерсмит показывает далее, что Германия была тогда слишком слаба, чтобы предпринять какие-либо открытые агрессивные шаги. Поэтому все усилия гитлеровских заговорщиков были сосредоточены в первое время на том, чтобы создать в Австрии режим, аналогичный режиму фашистской диктатуры з Германии. Весной и летом 1934 года по всей Австрии, куда свидетель переехал в качестве американского посланника, прокатывается волна террористических актов, актов саботажа и диверсий. Все нити вели к австрийским гитлеровцам, а от них в Германию, которая снабжала их всем необходимым материалом и давала соответствующие инструкции.

В июле 1934 года австрийские гитлеровцы, как известно, устроили путч.

Собрав и проверив многочисленные факты относительно путча, Мессерсмит показывает далее: «Путч был проведен не только с ведома германского правительства, но организован им».

Олдермен цитирует другие документы, показывающие, что германское правительство организовало путч. Хотя неудача путча сорвала планы гитлеровцев в отношении Австрии, однако, гитлеровцы не отступили, они лишь изменили свою тактику. 26 июля 1934 года Гитлер пишет письмо фон Папену с просьбой принять пост германского посланника в Вене на себя. Подчеркивая важность этого поручения, Гитлер указывает, что Папену дается специальная миссия, при выполнении которой он будет подчинен не министру иностранных дел, а непосредственно самому Гитлеру.

Гитлеровская политика в отношении Австрии и всего юго-востока Европы вырисовывается, в частности, в письме Папена Гитлеру от 17 мая 1935 года, в котором он дает Гитлеру совет, как путем шантажа и провокаций заставить австрийское правительство уступить место немецким агентам, за чем должно последовать устранение пограничных барьеров и установление сотрудничества между вооруженными силами. При всех этих комбинациях дело идет о слиянии немецких гитлеровцев с австрийскими, о выполнении широко задуманного плана агрессии в отношении всех, стран юго-востока Европы. В случае захвата Австрии, пишет Папен, «мы снова восстановим наше активное вмешательство в политику Центральной Европы».

После 10-минутного перерыва председательствующий снова напоминает, что защитники, если они того хотят, могут передать трибуналу письменные вопросы, направленные свидетелю Мессерсмиту.

Трибунал переходит к слушанию материалов американского обвинения. Представитель американского обвинения Олдермен цитирует показания Мессерсмита, касающиеся деятельности гитлеровцев в Австрии.

Обвинитель представляет суду документ, который неопровержимо доказывает, что агенты австрийских гитлеровцев, находившиеся в Германии, получили приказ подготовить списки людей, поддерживающих существовавшее тогда австрийское правительство. Из документа следует, что против этих лиц гитлеровцы должны были предпринять самые крайние меры. Основной задачей австрийских гитлеровцев был захват власти в Австрии. Для этого, по директивам из Германии, должны были быть использованы все боевые методы. У германской и югославской границы в Австрии должны были быть созданы два террористических центра. В Германии держался наготове «австрийский легион».

В письме Райнера Зейсс-Инкварту и приложенном к этому письму отчете, которые частично цитировались перед трибуналом обвинителем, говорится о деятельности австрийских гитлеровцев. Касаясь роли подсудимого Зейсс-Инкварта в этой деятельности, представитель американского обвинения подчеркивает, что трибунал может без доказательств принять, что Зейсс-Инкварт был первым «квислингом», предшественником норвежского Квислинга.

Письменное показание свидетеля Мессерсмита проливает также яркий свет на роль подсудимого Папена в подготовке присоединения Австрии к Германии.

Цитированием этих документов обвинения закончилось утреннее заседание трибунала 28 ноября.

Правительственный кризис в Италии

РИМ, 28 ноября. (ТАСС). 21 ноября в Риме продолжались переговоры между лидерами политических партий о способах разрешения правительственного кризиса. В то время, как принц Умберто продолжал традиционные «консультации» с политическими деятелями, Витторио Эммануэле Орландо в качестве никем не назначенного кандидата на пост председателя совета министров «зондировал почву» среди лидеров партий, приглашая их поочереди в свой кабинет в здании палаты депутатов.

В министерстве иностранных дел состоялось совещание секретарей шести партий, входивших в правительственную коалицию. На этом совещании представители коммунистической и социалистической партий и «партии действия» категорически высказались против кандидатуры Орландо, за поддержку которой высказались представители партий христианской демократии, «демократии труда» и либеральной. Тольятти заявил, что правительство, руководимое Орландо, «носило бы совершенно иной политический характер, чем то правительство, которое было создано в июне при поддержке всех демократических антифашистских сил Италии» и что поэтому компартия не может дать согласие на такие изменения. Орландо, по словам Тольятти, выступает как представитель тех именно групп, которые, вопреки воле народа и интересам нации, спровоцировали нынешний правительственный кризис.

РИМ, 29 ноября. (ТАСС). В связи с попыткой либеральных монархических кругов, несущих ответственность за министерский кризис и отставку кабинета Парри, навязать кандидатуру Орландо на пост председателя совета министров, монархическая печать Рима всячески рекламирует этого деятеля. Провал его кандидатуры встречен в штыки монархическими газетами. «Джорнале делла сера» осуждает английского радиокомментатора полковника Стевенса за то, что он расценил перспективу прихода к власти Орландо, как угрозу восстановления фашизма в Италии.

Вопреки опровержениям со стороны самого Орландо, министерство королевского двора в официальном коммюнике подтвердило, что наместник пытался поручить Орландо сформировать правительство. Это было сделано в обход решения Комитета национального освобождения (КНО) и в соответствии с пожеланиями, высказывавшимися либералами в частном кругу, о том, чтобы «новая кандидатура на пост председателя совета министров определилась бы в результате консультаций с наместником, а не с Комитетом национального освобождения».

Вице-председатели национальной ассоциации итальянских партизан Грассева и Сартори, посетившие 28 ноября наместника по его приглашению, сделали ему следующее заявление: «От имени 200 тысяч итальянских партизан, которые в жестокой и героической борьбе, стоившей 40 тысяч жизней, подняли Италию из бездны фашистского позора, мы подтверждаем доверие нашему партизанскому вождю Парри и выражаем надежду на создание правительства, в котором будут справедливо представлены силы сопротивления, которое останется выражением воли КНО — вдохновителя и руководителя партизанской борьбы».

Влиятельная миланская независимая газета «Коррьере д'информационе» в передовых от 24 и 25 ноября обвиняла либералов в том, что их позиция «открыла двери реакции» в Италии, тогда как партия христианских демократов «нанесла последний удар» правительству Парри.

28 ноября та же газета писала, что «было бы ошибкой довериться правым. КНО является единственным органом национального значения, и он может существовать, если налицо будет воля всех партий решительно преградить путь реакции».

Выступления газеты «Коррьере делла сера» выражают преобладающую тенденцию общественного мнения севера, враждебного кризису и проискам реакционных групп.

Даже органы либеральной и христианско-демократической партий севера—газеты «Либерта» и «Пополо» требуют сохранения коалиции шести партий КНО, предварительно «обновив» состав правительства.

АНГЛО-ФРАНЦУЗСКИЕ ПЕРЕГОВОРЫ ПО КОЛОНИАЛЬНЫМ ВОПРОСАМ

ЛОНДОН, 28 ноября. (ТАСС). Как передает агентство Рейтер из Парижа, в сообщении, опубликованном одновременно в Лондоне и Париже, говорится о том, что в Лондоне в последнее время происходили англо-французские переговоры по колониальным вопросам, представляющим интерес для обеих стран.

ПОЛОЖЕНИЕ В ПАЛЕСТИНЕ

КАИР, 27 ноября. (ТАСС). Вчера рано утром в Палестину нелегально прибыл пароход, на котором находилось более 200 еврейских беженцев из Греции. Пароход был обнаружен английской полицией после того, как беженцы скрылись в прибрежных еврейских поселениях. При помощи собак полиции удалось установить, что беженцы скрылись в еврейском поселении Шарагон. Поселение было окружено отрядами полиции и подразделениями 6 парашютной дивизии. Полиция начала производить аресты. Об этом стало немедленно известно населению окружающих поселений, которое решило во что бы то ни стало помешать английским полицейским производить аресты еврейских беженцев. Несколько тысяч мужчин, женщин и детей, прибывших к месту происшествия, пытались прорвать кордон полиции и солдат и предотвратить аресты евреев. Англичане открыли по толпе огонь, в результате чего было убито 8 и ранено 78 евреев. Арестовано 167 чел., в том числе 10 еврейских полицейских. Расстрел толпы вызвал большое возмущение в Палестине.

ЛИВАНСКАЯ ПЕЧАТЬ РЕЗКО ОСУЖДАЕТ ПРОЕКТ СОЗДАНИЯ «ВЕЛИКОЙ СИРИИ»

БЕЙРУТ, 27 ноября. (ТАСС). Проект «Великой Сирии» привлекает внимание всех общественных и политических кругов Ливана, а также ливанской печати. Все без исключения газеты публикуют статьи по этому вопросу и единодушно осуждают проект создания «Великой Сирии», заявляя, что Ливан никогда не согласится на изменение установленного статута, что он желает оставаться независимым в его нынешних границах и что заявления министра иностранных дел Трансиордании наносят ущерб независимости Ливана и оскорбляют национальные чувства ливанцев. Они указывают, что, кроме того, эти заявления являются нарушением положений устава лиги арабских стран.

Газета «Саут-аш-Шааб» пишет, что вопрос о «Великой Сирии» поднят с тем, чтобы отвлечь внимание арабских стран от осуществления своих великих национальных проблем. Для Сирии и Ливана — это вопрос об эвакуации иностранных войск с их территории и завоевание их независимости, для Ирака — пересмотр и изменение англо-иракского договора, для Палестины — избавление от мандата и установление независимости. Газета заявляет, что в Ливане нет сторонников «Великой Сирии» за исключением партии ППС, которая уже вошла в контакт со сторонниками этого проекта в Трансиордании и заявила им о своей готовности помочь в осуществлении его.

Международный антифашистский женский конгресс в Париже

ПАРИЖ, 28 ноября. (По телефону от корреспондента ТАСС). Сегодня на заседании Международного антифашистского женского конгресса с докладом об экономическом и социальном положении женщин выступила представительница английской делегации Аллен.

Аллен потребовала предоставления всем женщинам мира «полного равенства перед законом, полного равенства в отношении труда и его оплаты, права занимать самые высокие посты». Затем Аллен остановилась на борьбе женщин в различных странах за свои права и, в частности, на положении женщин Советского Союза. «Только Советский Союз покончил в 1917 году с этой несправедливостью. Советская женщина является гражданкой, обладающей равными правами как перед законом, так и в общественной и экономической жизни». Аллен рассказала о помощи советского государства матерям и детям. Далее Аллен отметила, что если права женщин ограничены в странах Европы, то в колониях и полуколониальных странах эти права ограничены в еще большей степени.

В заключение Аллен предложила проект резолюции, содержащей требования равной оплаты за равный труд, равноправия женщин перед законом, предоставления привилегии и помощи матерям путем создания яслей, детских садов и т. д.

Выступая в прениях, представительница американской делегации Дрэйкер призвала женщин всего мира к сотрудничеству во имя демократии и мира.

Затем выступила советская делегатка Татьяна Федорова. Передав приветствие всем женщинам мира от женщин Советского Союза, Федорова заявила, что в СССР женщины «нарушили монополию мужчин» на ряд профессий, считавшихся не женскими.

С обращением к с'езду выступила профессор Ирен Жолио-Кюри.

Положение на Яве

ДЕЛИ, 26 ноября. (ТАСС). Как передает радио Дели, в Батавии продолжаются столкновения между союзными войсками и индонезийцами. Особенно ожесточенные схватки имеют место в северной части города. Ведутся бои в Амбарава. В Семаранге британский крейсер «Сассекс» высадил десант. Британские самолеты атаковали и разрушили индонезийские радиостанции в Джокьякарте и Суракарте.

САН-ФРАНЦИСКО, 27 ноября. (ТАСС). По сообщению радио Сан-Франциско, индонезийским националистам пришлось оставить последнюю крепость в южном районе Сурабайи. В настоящее время индонезийские войска отступают в южном направлении. В Батавии продолжаются вооруженные столкновения. За последние дни в Батавии было убито 50 индонезийских солдат.

Английский крейсер «Сассекс», во взаимодействии с английской авиацией, бомбардирует сильно укрепленный район близ Семаранга, а также обстреливает окрестные деревни в районе Амбарава, в 20 милях южнее Семаранга, оказывая помощь английским сухопутным войскам.

Из Батавии сообщают, что английские сухопутные войска при поддержке танков полностью овладели городом Бандунг. В городе нарушены телефонная связь, газовое отопление и электрическая сеть.

И. М. Китов-Крамов

В ночь на 30 ноября скоропостижно скончался Исаак Михайлович Китов-Крамов, один из старейших артистов Кемеровского областного драматического театра имени А. В. Луначарского.

Смерть вырвала из наших рядов одного из строителей театра, любимого товарища и прекрасного артиста.

Тов. Китов-Крамов родился в 1889 году в гор. Пскове в семье ремесленника. С ранних лет столкнувшись с нуждой и бесправием, он вынужден был бросить школу и поступить учеником к портному.

Восьми лет Китов-Крамов знакомится Псковским театром, где отец его работал театральным портным. В 1910 году он поступает в любительский кружок Псковского театрального общества, а с 1914 года окончательно связывает свою жизнь с русским профессиональным театром.

Тридцать один год своей жизни отдал Исаак Михайлович любимому искусству в крупнейших городах России.

В 1934 году он был направлен Наркомпросом РСФСР в Кемерово для организации постоянного драматического театра.

Одиннадцать лет Исаак Михайлович работал в нашем городе, отдав ему свои лучшие годы.

В 1940 году трудящиеся Кемерово торжественно отметили 25-летний юбилей сценической деятельности своего любимого артиста. В этом же году он был избран депутатом городского совета депутатов трудящихся.

Творческий путь Китова-Крамова отмечен огромной любовью к театру, большим трудолюбием и тщательностью отделки ролей. Только в текущем году им сыграны роли: товарища Сталина («Кремлевские куранты»), полковника Савельева («Так и будет»), художника («Офицер флота»).

Трудно свыкнуться с мыслью, что мы никогда больше не услышим его голос со сцены нашего театра.

Память о дорогом друге и прекрасном товарище навсегда сохранится в наших сердцах.

Самохвалов, Бердников, Бурунский, Смелков, Добротин, Шабанов, Затонский, Волынская, Горев, Бескин, Князев, Яниковская, Дмитриева, Орлов, Марусев, Струсь, Макбалиева, Грановская, Балабанова, Зубаревский, Долинский, Баталин, Масленников, Соколик, Немцов, Порошина, Васильева, Сваистрем, Кулага.

★★

По следам неопубликованных писем

Селькор тов. Панфилов в своем письме сообщил факты о срыве уборки урожая, порче зерна и жульнических действиях председателя колхоза имени Ленина, Крапивинского района, Скулкина.

Секретарь РК ВКП(б) тов. Жахалов, которому была послана копия письма тов. Панфилова, сообщил, что изложенные факты подтвердились. Скулкин нарсудом осужден к 8 годам тюремного заключения.

СУД.

БАНДИТЫ ПОЛУЧИЛИ ПО ЗАСЛУГАМ

Выездная сессия Кемеровского областного суда под председательством зам. председателя облсуда тов. Водовозова в гор. Сталинске несколько дней рассматривала дела бандитских шаек, совершавших в протяжении года неоднократные вооруженные ограбления квартир и налеты на жителей города.

Процесс вызвал огромный интерес всей общественности. В дни судебного разбирательства большой зрительный зал театра металлургов был переполнен.

Бандиты получили заслуженное — главари шайки А. А. Форманчук, Н. К. Выборков, Н. Г. Потапов и Б. И. Казаков приговорены выездной сессией облсуда к высшей мере наказания — расстрелу.

Участники бандитских групп Думнов, Мальцев, Мишин, Вершинин, Чирков и Ерошин — к 10 годам лишения свободы каждый, Пьянкин — к девяти, Шелягин и Соломин — к восьми и Волосников — к пяти годам заключения.

Ответственный редактор А. БАБАЯНЦ.

Заседание Учредительного собрания Югославии

Югославия провозглашена Федеративной Народной Республикой

БЕЛГРАД, 29 ноября. (ТАСС). Сегодня здесь состоялось заседание обеих палат Учредительного собрания. Обе палаты заслушали доклады мандатной комиссии и без обсуждения утвердили их. После принесения депутатами клятвы состоялись выборы президиумов палат.

Председателем Союзной скупщины избран Владимир Симич, его заместителями — Франьо Гажи и Сулейман Филиппович. Председателем скупщины национальностей избран Иосиф Видмар, заместителями председателя — Божидар Маслярич и Косан Павлович.

Депутаты Учредительного собрания от Сербии внесли в обе палаты предложение провозгласить Югославию республикой. Текст предложенной ими декларации был подписан 115 сербскими депутатами. Сообщение об этом предложении было встречено в обеих палатах бурными аплодисментами. После оглашения декларации Союзной скупщины с речами выступили депутаты Хебранг, Кидрич, Зечевич и Гажи. Декларация была принята поименным голосованием. Первым декларацию, под бурные аплодисменты депутатов, подписал маршал Тито. В скупщине национальностей за предложение провозгласить республику выступили Джилас, Андрее и другие. Затем на совместном заседании обеих палат были оглашены результаты голосования. В Союзной скупщине из 349 депутатов присутствовали 344, и все они проголосовали за декларацию. В скупщине национальностей, состоящей из 175 депутатов, присутствовали и голосовали за декларацию 166 депутатов.

Сообщение о том, что декларация принята единогласно, было встречено бурными овациями, длившимися несколько минут. Депутаты стоя горячо приветствовали провозглашение республики. В зале непрерывно раздавались возгласы приветствий в честь народной республики и маршала Тито. Д-р Иван Рибар, Владимир Назор, члены правительства и многие депутаты подходят к маршалу Тито и поздравляют его. Маршал Тито поздравляет председателей палат Симича и Видмара. В зале звучат слова государственного гимна. Депутаты с большим под'емом поют боевой гимн «Гей, славяне».

Текст принятой Учредительным собранием декларации гласит:

«1) Демократическая федеративная Югославия провозглашается народной республикой под названием Федеративная Народная Республика Югославия. Федеративная Народная Республика Югославия является союзным народным государством с республиканской формой правления, об'единяющим равноправные народы, свободно выразившие свою волю остаться об'единенными в Югославии. 2) Этим решением от имени всех народов Югославии оканчивается монархия Карагеоргиевич в Югославии. Петр II Карагеоргиевич и вся династия лишаются всех принадлежавших ему и династии карагеоргиевичей прав.

Принята в Белграде — главном городе Федеративной Народной республики Югославии 29 ноября 1945 года».

Весть о провозглашении Федеративной Народной республики Югославии молниеносно разнеслась по городу. Тысячи белградцев собрались у здания Учредительного собрания. Когда депутаты вышли из здания, толпы народа встречали их ликующими возгласами: «Да здравствует народная республика!» «Да здравствуют народные депутаты!», «Да здравствует маршал Тито!».

Здесь же у здания Учредительного собрания состоялся митинг. Вечером в честь провозглашения народной республики был устроен грандиозный фейерверк. На площадях состоялись народные гулянья.

На сегодняшнем заседании Учредительного собрания при провозглашении республики в дипломатических ложах находились послы и посланники Советского Союза, Франции, Польши, Чехословакии, Болгарии и Албании.

ТЕАТР им. Луначарского — 7 — 8 декабря — **«Самолет опаздывает на сутки»**. 9, 10, 11 декабря — **«Платон Кречет»**. Открыта предварительная продажа билетов. Принимаются коллективные заявки. Начало в 8 ч. 30 м. вечера. Касса открыта с 3 часов дня.

Кинотеатр «МОСКВА» — 1—4 декабря — новый звуковой художественный фильм **«БЕЗ ВИНЫ ВИНОВАТЫЕ»**

Сеансы (**Большой зал**): 11, 1, 3, 5, 7, 9, 11. **Малый зал**: 4, 6, 8, 10 час.

ГОСЦИРК — сегодня прощальные гастроли молодого советского укротителя **И. Ф. Рубан.** Новые достижения в укрощении хищников. Продолжение атракционного акробатического номера **«КОВЕР-САМОЛЕТ»** в исполнении артистов **Ражновой** и **Шебанова** и ряд новых номеров.

Перед началом представления и в антрактах в фойе цирка — **ТАНЦЫ.** Работает вешалка, буфеты; здание цирка отапливается.

Начало представления в 8 час. 30 мин. вечера. В воскресенье, 2 декабря, три представления. Начало в 1 час., 5 час., 8 час. 30 мин. вечера.

Исполнительный комитет Кемеровского городского Совета депутатов трудящихся извещает о скоропостижной смерти артиста облдрамтеатра, депутата городского Совета

тов. **КИТОВА-КРАМОВА**
Исаака Михайловича

и выражает свое соболезнование семье и родственникам покойного.

Горисполком.

Коллектив, дирекция, парторганизация и местный комитет Кемеровского облдрамтеатра им. А. В. Луначарского извещают о безвременной кончине старейшего работника театра, любимого артиста

КИТОВА-КРАМОВА
Исаака Михайловича

и выражают глубокое соболезнование семье покойного.

Комиссия.

Кемеровский обком Союза работников искусств глубоко скорбит о безвременной кончине члена союза артиста-общественника

Исаака Михайловича
КИТОВА-КРАМОВА

и выражает соболезнование жене покойного.

Обком союза рабис.

От комиссии по организации похорон артиста Китова-Крамова Исаака Михайловича.

Гроб с телом покойного артиста **Китова-Крамова И. М.** будет установлен в фойе облдрамтеатра (кинотеатр «Москва») в 12 часов дня 1 декабря.

Доступ к гробу покойного с 12 часов до 2 часов дня.

Гражданская панихида состоится в 2 часа дня.

Вынос тела покойного на кладбище в 2 часа 30 мин. дня.

Комиссия.

ТРЕБУЮТСЯ:

Облздравотделу: бухгалтер, шофер на грузовую машину, швеи-надомницы и ученицы, завхоз. Обращаться: ул. Ленина, 27, в контору снабжения облздрава.

Адрес редакции: г. Кемерово, ул. Сталина № 74. Телефоны: ответственного редактора — 2-24; зам. редактора — 4-85; отделов промышленности и транспорта — 2-37; партийного — 8-63; сельскохозяйственного и отдела культуры — 4-57; отдела писем трудящихся — 14-21; директора типографии — 3-96, отдела заказов издательства — 9-35.

ОП00072 г. Кемерово. Изд-во газеты «Кузбасс». Тираж 45 000. Заказ № 238.