700403

Пролетарии всех стран, соединяйтесь!

Кузбасс

Орган Кемеровского обкома и горкома ВКП(б) и областного совета депутатов трудящихся

230 (5696) | 20 НОЯБРЯ 1945 г., вторник. | Цена 20 к.

Позаботиться о трудовом и бытовом устройстве демобилизованных

В города и села нашей области продолжают прибывать демобилизованные воины из рядов Красной Армии. Они возвращаются к своим семьям, к мирному труду с гордым чувством исполненного долга перед Родиной.

Недавно в Ворочатскую МТС возвратился с фронта тов. Серебряков. Он получил назначение на должность бригадира тракторного отряда. Прошло немного времени, отряд стал гораздо лучше работать, перевыполнив свое годовое задание. Через месяц после прихода из Красной Армии тов. Манаева совершенно преобразилась конеферма колхоза «Красный луч», Тяжинского района. Лошади стали упитанными, содержатся в чистоте, конюшня утеплена.

Государство, проводя демобилизацию, предусмотрело насущные нужды и интересы возвращающихся воинов. Оно обеспечивает их обмундированием, питанием, необходимыми денежными средствами, транспортом. Оно заботится об их жилищном, бытовом и трудовом устройстве. Принятый XII сессией Верховного Совета СССР закон о демобилизации является выражением сталинской заботы о защитниках Родины. Задача состоит в том, чтобы демобилизованные воины, придя на предприятие, колхоз или учреждение, могли полностью реализовать свои права, использовать льготы и преимущества, предоставленные им государством. Эту важную работу по бытовому и трудовому устройству демобилизованных должны возглавить на местах партийные, советские, хозяйственные и профсоюзные организации.

Выполняя закон правительства, общественность города Кемерово провела большую работу по оказанию материальной помощи демобилизованным воинам и их семьям. За последние полгода семьям военнослужащих выдано около 4 миллионов рублей государственных пособий и пенсий, более 300 тысяч рублей единовременных пособий. Для возвратившихся домой воинов было отремонтировано около 400 квартир, привезено на квартиры более 7.000 тонн угля, выдано 600 пар обуви, 250 комплектов одежды, более 2,5 тысячи метров ткани и т. д. Большая помощь была оказана семьям военнослужащих при уборке и вывозке урожая.

Нуждающимся воинам выданы денежные ссуды на строительство и ремонт жилых домов, предоставляются стройматериалы, оказывается помощь транспортом и рабочей силой.

Организованно провели встречу демобилизованных на Кемеровской ГРЭС и коксохимзаводе. Здесь отремонтировали тем нуждающимся квартиры, обеспечили их промтоварами и улучшенным питанием. Руководство коксохимического завода проявило прекрасную инициативу. Оно установило на текущий учебный год 10 стипендий для детей военнослужащих, инвалидов Отечественной войны и демобилизованных. На заводе организован детский дом для детей-сирот, потерявших родителей, в котором воспитывается 100 человек.

Примеров такой заботы немало. Демобилизованные, устроившись на работу, с новой энергией берутся за мирный труд на благо любимой Родины.

Однако имеются факты, когда некоторые организации крайне медленно выполняют закон о демобилизации, плохо помогают возвращающимся воинам в их трудовом и бытовом устройстве. На вокзалах Кемерово и Предкомбинат, в комнатах для приезжающих демобилизованных неуютно, грязно. Руководители ряда предприятий не подготовили полностью квартиры и общежития для размещения одиночек, не отремонтировали квартиры для семейных. Предприятия и хозяйственные организации Кемерово плохо используют ссуду на индивидуальное строительство, восстановление и ремонт жилищ. Трест «Кемеровоуголь» из 1.100 тысяч рублей, отпущенных для этой цели, до сих пор не освоил ни одного рубля. Такое же положение в Правобережном стройтресте. Профсоюзные организации этих предприятий самоустранились от контроля за этим важным участком работы и не выполняют решений XIII пленума ВЦСПС.

Необходимо потребовать от хозяйственных и профсоюзных руководителей, чтобы они полностью реализовали средства, отпущенные правительством на индивидуальное строительство рабочих и служащих и, в первую очередь, демобилизованных. Хозяйственные руководители также должны оказать максимальную помощь каждому застройщику в строительных материалах, транспортом и рабочей силой.

До сих пор имеют место факты бездушного отношения к нуждам фронтовиков.

На шахте «Северная» инвалид Отечественной войны тов. Степанов больше года ходил к зам. управляющему шахтой Царьковскому с просьбой отремонтировать квартиру. На заявлении тов. Степанова были наложены четыре резолюции. Здесь красовалась подпись управляющего трестом Потапова, его заместителя Кулицкого, прокурора района Грязнова, но все эти резолюции не помогли. Только после вмешательства Рудничного райкома партии мытарствам Степанова был положен конец и квартиру начали ремонтировать. За безучастное отношение к инвалиду Отечественной войны на Царьковского наложено взыскание.

Надо потребовать от прокуратуры, чтобы она немедленно привлекала к строгой ответственности виновников в безучастном отношении к демобилизованным, к семьям военнослужащих, инвалидам Отечественной войны.

Исполкомы городских и районных советов должны реализовать постановление правительства о выделении 10 процентов всей жилой площади во вновь выстроенных и восстановленных жилых домах для заселения ее демобилизованными, семьями военнослужащих и инвалидами Отечественной войны. Надо освободить незаконно занятую жилую площадь, ранее занимавшуюся демобилизованными, и передать ее в их пользование. Необходимо также быстрее закончить текущий и капитальный ремонт квартир для семей демобилизованных.

Совершенно нетерпимы такие факты, когда некоторые руководители предприятий и организаций, вопреки закону, предоставляют демобилизованным работу ниже той, которую они выполняли до ухода в армию, и без учета квалификаций, приобретенных ими в Красной Армии. Демобилизованный фронтовик, ранее работавший монтажником «Кузбассетьстроя», был зачислен комбинатом «Кемеровоуголь» на должность подсобника, а фактически выполнял непосильную для его здоровья работу чернорабочего.

Руководители предприятий должны чаще устраивать товарищеские встречи передовых людей города с демобилизованными, вводить их в курс вопросов жизни предприятий. Это даст им возможность быстрее включиться в созидательную работу. Городские и районные исполкомы, руководители предприятий и учреждений обязаны организовать четкий персональный учет всех демобилизованных по их профессиям и в соответствии с этим, подбирать и предоставлять каждому из них работу. Необходимо организовать производственное обучение воинов, возвращающихся домой, вытелив для этой цели лучших инженерно-технических работников и мастеров.

Сейчас проходит демобилизация второй очереди личного состава Красной Армии. Она проходит в условиях зимнего времени, а это накладывает на партийные, советские, профсоюзные и хозяйственные организации большую ответственность за своевременную и тщательную подготовку к приему демобилизованных, обеспечению их жилой площадью, топливом и работой.

Чем больше мы проявим заботы о демобилизованных воинах Красной Армии, тем быстрее они включатся в творческий труд по дальнейшему укреплению могущества нашей Родины.

Салют Москвы славным артиллеристам

Торжественно отметила вчера столица праздник советского народа — День сталинской артиллерии.

Едва сгустились сумерки, десятки тысяч москвичей заполнили нарядно убранные залы клубов и дворцов культуры, в которых проходили вечера, посвященные празднику славных артиллеристов.

Вечером, как обычно во время народных празднеств, москвичи устремились со всех концов города к центру, к Красной площади. Здесь, у стен Кремля, собрались трудящиеся, чтобы наблюдать величественное зрелище праздничного салюта. Среди присутствовавших было много демобилизованных воинов, участвовавших в героических штурмах Берлина, Кенигсберга, Будапешта.

19 часов. Едва отзвучали куранты на Спасской башне, сотни прожекторов, установленных в различных районах столицы, всей силой своих зеркальных линз устремили в небо алые, зеленые, желтые, фиолетовые огни. Лучи прожекторов осветили портреты Ленина и Сталина, гордо реющий в небе Государственный флаг СССР.

В тот же миг грянул первый залп и тысячи разноцветных ракет, затмив на миг сверкание прожекторов, озарили заполненные народом площади и улицы праздничной столицы.

20 раз грохотали пушки Москвы во славу могучей и непобедимой сталинской артиллерии.

СОЗДАНА АКАДЕМИЯ НАУК КАЗАХСКОЙ ССР

АЛМА-АТА, 16 ноября. (ТАСС). В связи с реорганизацией казахского филиала Академии наук СССР в Академию наук Казахстана председатель президиума филиала член-корреспондент Академии наук СССР К. И. Сатпаев заявил корреспонденту ТАСС:

— Казахский филиал Академии наук СССР начал свою деятельность в марте 1932 года и к 25-летнему юбилею республики вырос в мощную комплексную научную организацию, которая охватывает 16 институтов с 60 секторами и 87 лабораториями. Только за годы Отечественной войны научными институтами филиала организовано 350 экспедиционных отрядов, которые разведали богатые природные ресурсы республики, использованные для нужд фронта и народного хозяйства страны. В научных институтах филиала в 1944 году разрабатывалось свыше 150 научных тем, а в этом году — 285.

Перед научным коллективом молодой казахской Академии стоят большие государственные задачи. Она призвана стать мощным центром передовой науки в Казахстане. Коллектив Академии наук сделает все для планомерного и широкого изучения и освоения неисчерпаемых сокровищ недр Казахстана, для дальнейшего под'ема науки и культуры казахского народа.

Сегодня Михаилу Ивановичу Калинину исполнилось 70 лет

Верному соратнику Ленина и Сталина Михаилу Ивановичу Калинину

Дорогой Михаил Иванович!

Центральный Комитет Всесоюзной Коммунистической Партии большевиков и Совет Народных Комиссаров Союза ССР сердечно приветствуют Вас в день Вашего семидесятилетия.

Советский народ высоко ценит Ваши заслуги перед Родиной, как одного из видных организаторов и строителей коммунистической партии и Советского государства. Всю свою сознательную жизнь — более 50 лет — Вы отдали революционной борьбе за дело рабочих и крестьян. Вы были всегда стойким последователем и верным соратником Ленина и Сталина.

Свыше 26 лет Вы являетесь руководителем верховного органа Советского государства. Находясь на этом посту, Вы все эти годы отдавали все свои силы, знания и богатый жизненный опыт революционера-большевика делу укрепления союза рабочих, крестьян и интеллигенции, упрочили дружбу между народами Советского Союза. На этой работе по усилению и возвышению Советского государства Вы заслужили глубокое уважение всей партии и горячую любовь трудящихся нашей страны.

В Вашем лице партия большевиков, народы Советского Союза чествуют сегодня государственного деятеля ленинско-сталинского типа, принципиального, простого и сердечного, родного широким массам советских рабочих, крестьян и интеллигенции.

От всей души желаем Вам, дорогой Михаил Иванович, многих лет здоровья для плодотворной работы на благо нашей великой Родины.

ЦЕНТРАЛЬНЫЙ КОМИТЕТ ВСЕСОЮЗНОЙ КОММУНИСТИЧЕСКОЙ ПАРТИИ (большевиков).

СОВЕТ НАРОДНЫХ КОМИССАРОВ СОЮЗА ССР.

Председателю Президиума Верховного Совета Союза Советских Социалистических Республик товарищу Михаилу Ивановичу Калинину

Дорогой Михаил Иванович!

Президиум Верховного Совета Союза Советских Социалистических Республик шлет Вам, верному соратнику Ленина и Сталина, руководителю верховного органа Советского государства, в день Вашего семидесятилетия свой горячий привет.

Более пятидесяти лет своей жизни Вы отдали беззаветному служению нашему народу. На протяжении свыше четверти века, являясь руководителем верховного органа Советского государства, Вы работаете, не покладая рук, над укреплением Союза Советских Социалистических Республик.

Ваша государственная деятельность, неутомимая работа по воспитанию народных масс в духе идей Ленина—Сталина, тесная связь с рабочими, крестьянами и интеллигенцией нашей страны, Ваша мудрость, доступность и проникновенная простота снискали Вам любовь и глубокое уважение всех народов нашего многонационального Советского Союза.

В дни Великой Отечественной войны Ваш голос пламенного патриота вдохновлял народы нашей Родины на непримиримую борьбу с заклятым врагом.

И теперь, когда наша страна одержала победу, Ваш большой государственный и жизненный опыт окажет народам Советского Союза неоценимую помощь в разрешении стоящих перед ними задач скорейшего восстановления разрушенных врагом хозяйства и культуры и дальнейшего укрепления могущества нашего Советского государства.

Президиум Верховного Совета Союза Советских Социалистических Республик желает Вам, дорогой Михаил Иванович, здоровья и сил на многие годы для дальнейшей плодотворной деятельности на благо народов нашей Родины.

ПРЕЗИДИУМ ВЕРХОВНОГО СОВЕТА СОЮЗА СОВЕТСКИХ СОЦИАЛИСТИЧЕСКИХ РЕСПУБЛИК.

УКАЗ

Президиума Верховного Совета СССР

О НАГРАЖДЕНИИ ПРЕДСЕДАТЕЛЯ ПРЕЗИДИУМА ВЕРХОВНОГО СОВЕТА СОЮЗА ССР ТОВАРИЩА МИХАИЛА ИВАНОВИЧА КАЛИНИНА ОРДЕНОМ ЛЕНИНА

За выдающиеся заслуги в деле строительства и укрепления Советского государства наградить Председателя Президиума Верховного Совета Союза ССР товарища Михаила Ивановича КАЛИНИНА в день его семидесятилетия орденом ЛЕНИНА.

Заместитель Председателя Президиума Верховного Совета СССР Н. ШВЕРНИК.

Секретарь Президиума Верховного Совета СССР А. ГОРКИН.

Москва, Кремль.
19 ноября 1945 года.

Выдвижение кандидатов в состав Окружных избирательных комиссий по выборам в Совет Союза

Сталинский избирательный округ № 168 по выборам в Совет Союза

По Сталинскому избирательному округу № 168 по выборам в Совет Союза продолжалось выдвижение кандидатов в состав Окружной избирательной комиссии.

В колхозе «Красный борец», Мысковского района, состоялось общее собрание, посвященное выдвижению кандидата в Окружную избирательную комиссию.

Колхозники единодушно постановили рекомендовать в состав избирательной комиссии Забара Алексея Михайловича.

Выступившие дали ему весьма положительную характеристику. Являясь председателем колхоза, тов. Забара сумел так организовать дело, что сельхозартель в этом году успешно справилась со всеми работами, досрочно выполнила государственный план, сдав сверх плана 1.000 пудов хлеба.

Состоялось также собрание рабочих, служащих, инженеров и техников Таштагольского рудника.

Коллектив горняков единодушно выдвинул кандидатом в состав Окружной избирательной комиссии технолога рудной шахты Ратушного Михаила Авксентьевича.

На расширенном заседании горкома профессионального союза работников начальных и средних школ гор. Сталинска выдвинута кандидатом в Окружную избирательную комиссию Сергеева Валентина Леонидовна, директор школы № 8.

От профессионального союза работников земорганов Кузнецкого района выдвинута кандидатом главный агроном райзо Зинаида Иннокентьевна Копылова.

Киселевский избирательный округ № 170 по выборам в Совет Союза

Рабочие, служащие и инженерно-технический персонал завода, где директором тов. Галушкин, на своем собрании единодушно выдвинули кандидатом в состав Окружной избирательной комиссии Василия Михайловича Минайченкова — председателя заводского комитета профсоюза.

На общем собрании членов сельхозартели «Труд», Моховского сельсовета, Беловского района, посвященном выдвижению кандидатов в состав Окружной избирательной комиссии по выборам в Совет Союза, колхозники единодушно выдвинули кандидатуру председателя колхоза Николая Сазоновича Миронова.

Под руководством тов. Миронова артель из года в год выполняет все обязательные поставки сельхозпродуктов государству и является передовым колхозом в районе.

Киселевский городской комитет профессионального союза угольщиков выдвинул кандидатом в состав Окружной избирательной комиссии по выборам в Совет Союза председателя горкома профсоюза угольщиков Василия Семеновича Воронова.

На многолюдном собрании рабочих, служащих и инженерно-технического персонала электродепо станции Белово выступил секретарь партбюро тов. Назаров. Он порекомендовал выдвинуть кандидатом в состав Окружной избирательной комиссии инженера технического бюро электродепо тов. Цветкову.

Выступившие товарищи горячо поддержали предложение тов. Назарова.

Тов. Цветкова Нина Викторовна единогласно выдвинута кандидатом в состав Окружной избирательной комиссии по выборам в Совет Союза от коллектива рабочих Беловского электродепо.

Кандидатом в состав Окружной избирательной комиссии по выборам в Совет Союза от комсомольской организации Киселевского района выдвинута второй секретарь райкома комсомола Попова Зинаида Даниловна.

Выдвижение кандидатов в состав Окружной избирательной комиссии по выборам в Совет Национальностей от Иркутского избирательного округа № 24

В Окружную избирательную комиссию № 24 по выборам в Совет Национальностей выдвинуты кандидатуры: заместителя председателя Иркутского облисполкома Вениамина Дмитриевича Кроелевского от Иркутской городской коммунистической организации, председателя ЦК союза медикосантруд Востока Сибири Григория Ивановича Говорина от профсоюза работников медчкосанитарного труда Востока Сибири, колхозницы-свинарки, награжденной серебряной медалью Всесоюзной сельскохозяйственной выставки, Марии Михайловны Поздняковой от колхоза им. Чапаева, Иркутского района, Марии Андреевны Медведевой, педагога-орденоносца, от профсоюза учителей начальных и средних школ.

Ленинск-Кузнецкий избирательный округ № 167 по выборам в Совет Союза

Общее собрание рабочих, служащих и инженерно-технических работников военизированных горноспасательных частей Кузбасса выдвинуло кандидатом в состав Окружной избирательной комиссии по выборам в Совет Союза заместителя начальника ВГС частей Кузбасса тов. Белопол.

Алексей Никифорович Белопол—участник великих боев с немецко-фашистскими бандитами. За геройство и отвагу, проявленные в боях, дважды награжден орденами. В 1944 году, вернувшись по ранению, тов. Белопол был направлен на работу зам. начальника горноспасательных частей Кузбасса. И здесь тов. Белопол проявил себя, как истинный труженик тыла, за что награжден значком «Отличник социалистического соревнования Наркомугля СССР».

Состоялось заседание Ленинск-Кузнецкого городского совета Осоавиахима, на котором кандидатом в состав Окружной избирательной комиссии по выборам в Совет Союза выдвинут Жорносек Яков Филиппович.

Президиум районного комитета профессионального союза медсантруд Крапивинского района решил выдвинуть в состав Окружной избирательной комиссии заведующего больницей Крапивинского района тов. Черемных Марию Николаевну.

Колхозники сельхозартели «Смычка», Топкинского района, выдвинули кандидатом председателя колхоза Ермолая Ивановича Шулгина.

Общее собрание коллектива депо станции Промышленная выдвинуло кандидатом машиниста Петрушина Аркадия Семеновича.

Об утверждении Окружной по выборам в Совет Союза избирательной комиссии Прокопьевского избирательного округа № 169

На основании статей 43, 44 и 45 «Положения о выборах в Верховный Совет СССР»,

Исполком областного совета **решает:**

Утвердить Окружную по выборам в Совет Союза избирательную комиссию Прокопьевского избирательного округа № 169 в составе следующих представителей общественных организаций и обществ трудящихся:

Председатель Окружной избирательной комиссии Степаненко Александр Трофимович — от коллектива рабочих, служащих и инженерно-технических работников шахты имени Сталина города Прокопьевска.

Заместитель председателя Окружной избирательной комиссии Мучник Владимир Семенович — от коллектива работников Кузнецкого научно-исследовательского угольного института.

Секретарь Окружной избирательной комиссии Макаренко Валентина Пименовна — от профессионального союза учителей начальных и средних школ города Прокопьевска.

Члены Окружной избирательной комиссии:

Атнашева Анна Михайловна — от профессионального союза работников медсантруд гор. Осинники.

Гаденова Екатерина Георгиевна — от колхозников колхоза имени Кирова, Прокопьевского района.

Калашникова Анна Ивановна — от профессионального союза работников политпросветучреждений гор. Прокопьевска.

Колобов Александр Владимирович — от коллектива рабочих, служащих и инженерно-технических работников шахты «Капитальная» гор. Осинники.

Комоса Никифор Кондратьевич — от профессионального союза рабочих каменноугольной промышленности города Прокопьевска.

Поляков Максим Павлович — от колхозников сельскохозяйственной артели «Красный борец», Кузедеевского района.

Шайтарох Григорий Севастьянович — от коллектива рабочих, служащих и инженерно-технических работников шахты 3-3 бис, треста «Сталинуголь».

Яник Юрий Михайлович — от Прокопьевской городской организации Всесоюзного Ленинского Коммунистического Союза Молодежи.

Председатель исполкома Кемеровского областного совета В. ГОГОСОВ.
Секретарь исполкома областного совета М. ФЕДОРИН.

т. Кемерово, 19 ноября 1945 года.

Могучая сила стахановского движения

(К десятилетию выступления товарища Сталина на первом Всесоюзном совещании стахановцев)

Десять лет назад — 17 ноября 1935 года — на первом Всесоюзном совещании стахановцев выступил товарищ Сталин. В своем историческом выступлении он дал гениальный научный анализ тогда еще только возникшего стахановского движения, вскрыл его корни, могучим светочем марксистско-ленинской теории осветил путь его дальнейшего развития, показал его силу и великое историческое значение.

Товарищ Сталин показал, что стахановское движение могло возникнуть лишь в нашей стране, где ликвидированы эксплоататорские классы, уничтожена эксплоатация человека человеком, где труд является непосредственно общественным трудом, трудом на себя, на свой класс и на все общество, где у власти стоят лучшие люди рабочего класса. Это движение выражает новые социалистические производственные отношения людей в нашей стране. Оно является проявлением могучих творческих сил свободного социалистического труда, ставшего для каждого гражданина СССР делом чести и славы.

В буржуазном обществе труд является личным делом каждого человека. В условиях же советского строя «трудовой человек не может чувствовать себя заброшенным и одиноким. Наоборот, трудовой человек чувствует себя у нас свободным гражданином своей страны, своего рода общественным деятелем. И если он работает хорошо и дает обществу то, что может дать, — он герой труда, он овеян славой. Понятно, что только в таких условиях могло зародиться стахановское движение» (И. Сталин).

Движение стахановцев является могучим стимулом для дальнейшего роста производительности социалистического труда. С первых своих шагов оно развернулось как движение, опрокидывающее старые технические нормы, старые проектные мощности и производственные планы. Оно выдвинуло новые, более высокие технические нормы и показало образцы высокой производительности труда, которую может дать только социализм. В этом глубокая жизненная сила стахановского движения. Именно поэтому оно, по выражению товарища Сталина, является в основе своей глубоко революционным.

«Значение стахановского движения — говорил товарищ Сталин, — состоит в том, что оно является таким движением, которое ломает старые технические нормы, как недостаточные, перекрывает в целом ряде случаев производительность труда передовых капиталистических стран и открывает, таким образом, практическую возможность дальнейшего укрепления социализма в нашей стране, практическую возможность превращения нашей страны в наиболее зажиточную страну».

Могучее движение масс за под'ем производительности труда было об'ективно подготовлено всем ходом нашего социалистического строительства. Это движение органически связано с новой, высшей техникой социалистического производства и опирается на нее, является новым, высшим этапом социалистического соревнования. Стахановское движение возникло на основе глубокого овладения рабочими новой техникой, является показателем высокого культурно-технического развития рабочего класса. Оно — начало того культурно-технического под'ема страны, который даст возможность обеспечить необходимые условия для постепенного перехода от социализма к коммунизму.

Стахановское движение открыло широкий путь для развития нашей промышленности.

Вслед за промышленностью широко развернулось стахановское движение также и в сельском хозяйстве. Колхозное крестьянство показало новые, невиданные ранее образцы трудовой активности как в зерновом хозяйстве и в области технических культур, так и в развитии животноводства.

Почин Марии Демченко, Марины Гнатенко, Паши Ангелиной, Полагутина, Колесова, Борина и Ковардак скоро стал достоянием широких масс колхозников и колхозниц. Развернулся невиданный под'ем нашего социалистического сельского хозяйства; быстро и неуклонно росла его продуктивность.

Истекшие десять лет со дня выступления товарища Сталина на совещании стахановцев явились ярким подтверждением всей дальновидности, глубокой проницательности и гениальной мудрости сталинского анализа, сущности и значения стахановского движения.

Рожденное в недрах народа и подготовленное многолетней организаторской деятельностью великой партии Ленина—Сталина, стахановское движение явилось величайшим фактором неуклонного под'ема экономического и военного могущества нашей родины.

В дни Великой Отечественной войны стахановское движение поднялось на новую, еще более высокую ступень. Опыт стахановской работы соединился с мощным патриотическим трудовым под'емом советского народа, с массовым движением за повышение производительности труда. За годы войны это движение обогатилось многочисленными новыми формами. Значительно возросло число многостаночников и совместителей профессий, развернулось движение многосотников и тысячников, возникли коллективные формы — стахановские вахты и бригады, ютюкинские звенья в сельском хозяйстве, восстановительные стахановские бригады в освобожденных районах и т. п. Широкое распространение на транспорте и в промышленности получило лунинское движение. Высокое мастерство в использовании техники при проведении своими силами высококачественного ремонта снискало Лунину и лунинцам славу стахановцев военного времени. Большую роль в деле освоения стахановских методов работы в дни Отечественной войны сыграли молодежные бригады. Их количество только за 1944 год в угольной промышленности, например, увеличилось в три раза.

Стахановцы военного времени проявили большую изобретательность в деле улучшения методов организации производства. Они являлись инициаторами внедрения поточных методов производства, организовали смотры, вносили рационализаторские предложения. На Уралмашзаводе, например, в смотре поточных линий участвовало 7 тысяч рабочих-стахановцев, мастеров, конструкторов и технологов. Во время смотра было подано 1.700 рационализаторских предложений. Большинство этих предложений принято и внедрено в производство, что дало заводу свыше 8 миллионов рублей экономии.

Важной формой стахановской инициативы в дни войны явился почин бригадира танкового завода Егора Агаркова. Он об'единил два родственных участка производства и их бригады. Это высвободило ряд мастеров, бригадиров, старшего мастера и квалифицированных рабочих и повысило производительность труда на 15—20 проц. Почин Агаркова получил в нашей промышленности широкий отклик и принес большой эффект. Только на заводах танковой промышленности применение агарковских методов привело к ликвидации 115 мелких цехов, 513 производственных участков и более 600 бригад. Это дало возможность высвободить и перевести на другие участки производства свыше 6.000 рабочих и инженерно-технических работников.

Советский народ в дни Отечественной войны совершил великий трудовой подвиг и, наряду с военной победой, одержал также и экономическую победу над врагом. Рост военного производства в нашей стране опирался на прочную экономическую базу, на систематическое наращивание сил всей советской экономики и был тесно связан с общим ходом социалистического строительства в дни Отечественной войны. Советская экономика, основанная на свободном социалистическом труде советских патриотов, проявляющих величайшую творческую инициативу, самоотверженность и героизм в работе, и опирающаяся на гигантскую организаторскую работу нашей большевистской партии, в ходе войны все более и более развертывала свои резервы, росла и укреплялась.

Советское государство успешно выдержало все трудности военного времени и вышло из войны еще более сильным и окрепшим.

* * *

Победоносное окончание войны поставило перед нашим народом новые грандиозные задачи быстрого восстановления хозяйства в освобожденных от немецкой оккупации районах и дальнейшего развития всех отраслей нашего народного хозяйства.

В докладе «О 28-й годовщине Великой Октябрьской социалистической революции» товарищ В. М. Молотов говорил:

«...Нам нужен новый под'ем тяжелой промышленности, чтобы обеспечить страну металлом, углем, нефтью, паровозами, вагонами, тракторами, сельскохозяйственными машинами, автомобилями, различными судами, электростанциями и многим другим. Население сел и городов ждет значительного увеличения товаров широкого потребления, а также улучшения снабжения продуктами питания. Удовлетворение нужд колхозов и запросов сельского хозяйства назрело, как никогда. Наши культурные потребности возросли и стали гораздо разностороннее. Ни на минуту нельзя забывать о наших больших обязанностях по-настоящему обеспечить нужды обороны страны, нужды Красной Армии и нужды Военно-Морского Флота».

Успешное выполнение этих задач требует дальнейшего всемерного под'ема технического уровня нашей промышленности, неустанного совершенствования техники и организации всего нашего социалистического производства, систематического повышения производительности нашего общественного труда.

«Социализм, — указывал товарищ Сталин, — может победить только на базе высокой производительности труда, более высокой, чем при капитализме, на базе изобилия продуктов и всякого рода предметов потребления, на базе зажиточной, культурной жизни всех членов общества».

В новых условиях мирного строительства необходимо во всех отраслях нашего хозяйства всемерно развивать стахановское движение, неустанно совершенствовать опыт стахановской работы, закреплять и шире распространять стахановские методы труда.

Наша социалистическая родина стоит сейчас перед новым грандиозным под'емом. И в этот новый период невиданного размаха социалистического строительства могучее всенародное стахановское движение сыграет свою великую историческую роль.

Г. ЕВСТАФЬЕВ.

Тяжинские животноводы

Далеко за пределами колхоза «Трудовая» известно имя животновода Архипенко. В этом году тов. Архипенко образцово подготовил свою ферму к зиме, поголовье скота обеспечил в достаточном количестве кормами.

Люди на ферме работают с большой энергией. Доярки Волкова, Степанова надоили по 15 центнеров молока на одну фуражную корову. За перевыполнение плана надоя каждая из них получила в виде дополнительной оплаты по два центнера молока.

Свинарка колхоза «Боровской» Анна Бурдина прилагает много старания, чтобы увеличить свинопоголовье. От семи закрепленных за нею свиноматок она получила в нынешнем году 77 поросят. План ею перевыполнен. В награду колхоз выдал ей в виде дополнительной оплаты 7 поросят.

Заботливо выхаживает овец в колхозе «Пламя» чабан Боженко. Отара его все время пополняется молодняком. От 70 овец Боженко получил 91 ягненка. За перевыполнение плана по выращиванию молодняка Боженко премирован правлением колхоза 12 ягнятами.

80 животноводов колхозов Тяжинского района получили дополнительную оплату за успехи в развитии животноводства.

СВОДКА

О ХОДЕ РЕМОНТА ТРАКТОРОВ В МТС ОБЛАСТИ НА 15 НОЯБРЯ 1945 ГОДА

(Цифры показывают место и процент выполнения квартального плана).

1. Елыкаевская	53,9
2. В. Чебулинская	42,9
3. Кемеровская	20,0
4. Ижморская	12,6
5. Кузнецкая	12,0
6. Кузедеевская	11,8
7. Тяжинская	7,1
8. Усть-Сертинская	5,9
9. Тисульская	5,7
10. Теплореченская	5,6

Остальные МТС не выпустили из ремонта ни одного трактора.

* * *

Прошло полтора месяца с начала осенне-зимнего ремонта тракторов, а работа по восстановлению тракторного парка в машинно-тракторных мастерских еще не развернулась. 45 МТС не выпустили из ремонта ни одного трактора.

Лучше других ведет подготовку тракторов к весенне-полевым работам Елыкаевская МТС (директор тов. Ефимов). Эта МТС уже выполнила более половины квартального плана ремонта машин. Работники МТС стремятся закончить квартальный план к первому декабря. Этого стремления не видно в Тисульской МТС, которая отремонтировала за все время лишь два трактора из 35 по квартальному плану, и Тяжинской, отремонтировавшей столько же тракторов из 28.

Не все МТС еще свезли машины из колхозов на свои усадьбы, не во всех МТС подобраны и укомплектованы ремонтные бригады. Это ставит под угрозу своевременную и высококачественную подготовку машин к весенним работам. Повторяются ошибки прошлого года, когда ряд МТС затянул ремонт тракторов, они несвоевременно вышли на колхозные поля, а это сказалось на затяжке сева и снижении урожайности.

Нельзя затягивать с разворотом ремонта тракторов, надо вести его полным ходом, строго соблюдая график ремонта.

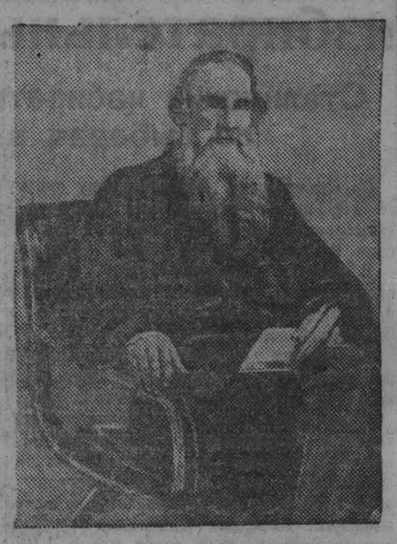

Больше хлеба государству

Ленинск-кузнецкий район может ликвидировать отставание

Ленинск-Кузнецкий район не выполнил государственного плана хлебопоставок.

IX пленум обкома ВКП(б) предложил Ленинск-Кузнецкому районному комитету партии принять самые решительные меры для подтягивания отстающих колхозов и ликвидации отставания в ходе хлебопоставок.

Времени для выполнения этого указания прошло достаточно. Однако районные организации не добились сколько-нибудь значительного сдвига в ходе хлебопоставок. Район попрежнему отстает. И на это ему во второй раз указал проходивший 4 ноября X пленум обкома ВКП(б).

Ленинск-Кузнецкий район много лет подряд с честью держал имя передового района. Житница Кузбасса — так называли район, и не без оснований. На всем протяжении войны колхозы района аккуратно выполняли обязательства перед государством, а в прошлом году район сдал около 200 тысяч пудов хлеба сверх государственного плана.

В нынешнем году районные организации ослабили руководство колхозами, приступилась в районной партийной организации борьба за хлеб, за выполнение государственного плана поставок.

— Каждый колхоз нашего района имеет возможность продолжать сдачу хлеба государству, — так заявил на состоявшемся 10 ноября пленуме райкома ВКП(б) секретарь райкома партии тов. Селивановский. Дело в том, — вынужден был далее признаться он,—что бюро районного комитета партии, райисполком и партийные организации в последнее время недостаточно остро ставили вопрос о заготовках хлеба, не создавали по этому вопросу должной тревоги и тем самым дали отдельным руководителям колхозов повод к свертыванию хлебопоставок.

Действительно, это так.

В отдельных колхозах хлеб придерживается в отходах, в незаконно увеличенных семенных фондах, под видом некондиционного и т. д.

Колхозы Новогороденского сельсовета давно прекратили вывозку хлеба.

— Зерна, подлежащего сдаче государству, у нас больше нет, — заявили председатели этих колхозов.

Районные организации и сельский совет поверили им на слово. А что же было обнаружено на-днях?

В амбарах колхоза «Путь к социализму» под разными предлогами держат 103 центнера годного к сдаче государству хлеба.

Под видом отходов в колхозе имени Калинина не сдают 45 центнеров пшеницы, которую нужно очистить от небольшого количества сора.

Имеют хлеб и могут участвовать в хлебосдаче колхозы Устюжанинского, Чесноковского, Новогеоргиевского, Мусохрановского и других сельских советов.

Но надеяться на самотек в хлебозаготовках — значит не получить должного количества хлеба. Так и должны были бы рассуждать руководители районных организаций и бюро районного комитета ВКП(б) в первую очередь. Следовало, не ограничиваясь частыми совещаниями и «накачками» председателей артелей, усилить оперативное руководство колхозами, взять каждую артель под строгий партийный контроль и, тщательно проверив учет и наличие хлеба в колхозах, организовать его вывозку государству. Такие меры безусловно пресекли бы процветающие среди отдельных руководителей колхозов антигосударственные тенденции к сдаче хлеба.

Но беда в том, что руководители районных организаций не всегда глубоко вникают в состояние дел колхоза, верят руководителям артелей на слово.

В колхозах Мусохрановского сельсовета некоторое время тому назад побывал второй секретарь райкома ВКП(б) т. Крупин. Сопутствующий ему в поездке по колхозам председатель сельского совета т. Учайкин убедил его в том, что, кроме отходов, в колхозах хлеба для сдачи нет.

Посмотрев издали на вороха отходов и не проверив этот хлеб, тов Крупин никаких указаний не дал и уехал.

И этого оказалось достаточным для того, чтобы мусохрановские колхозы сдачу хлеба прекратили, хотя около 150 центнеров зерна, годного к сдаче, у них есть. Подработка хлеба после обмолота сознательно задерживается.

Такие же гастрольные поездки совершает по колхозам и районный уполномоченный Наркомата заготовок тов. Кулагин. Несколько раз он бывал в колхозах «Тамбовка» и «Красный сибиряк», где задерживают сдачу хлеба, но после его поездок положение не изменилось. Эти колхозы попрежнему в хлебосдаче не участвуют. С ведома Кулагина задерживает 40 центнеров зерна колхоз имени Чкалова. И хотя здесь налицо явно саботажнические тенденции мер к председателю колхоза никаких не принято.

Уполнаркомзаг по Ленинск-Кузнецкому району устранился от организации хлебозаготовок. Об этом свидетельствует недопустимое отношение к указаниям X пленума обкома ВКП(б). График хлебосдачи, который он обязан был довести колхозам в суточный срок, доведен только через... 5 дней.

Агенты уполнаркомзага не занимаются своими прямыми обязанностями. Редко бывают в колхозах, не проверяют состояние учета, не знают наличие хлеба и овощей.

Пленум районного комитета партии установил, что район имеет все возможности в самое короткое время добиться сдвигов в ходе хлебозаготовок, закончить выполнение государственного плана поставок картофеля.

Картофель в колхозах есть, но так же, как и по хлебозаготовкам, районные организации перестали повседневно следить за ходом поставок картофеля и овощей.

Отдельные колхозы, рассчитавшиеся картофелем за другие виды поставок, по картофелю план не выполнили, в том числе и такие передовые, как колхоз имени Свердлова, «Искра» и другие.

20 колхозов района досрочно рассчитались с государством, многие из них сдают хлеб сверх плана. Так выполнять свои обязательства могут и остальные колхозы.

В районе есть все возможности чтобы выправить положение с хлебопоставками и в остальных колхозах и дать родине на восстановление хозяйства тысячи пудов хлеба, картофеля и овощей.

Успех будет зависеть от того, насколько твердо большевики Ленинск-Кузнецкого района будут проводить в жизнь решение X пленума обкома ВКП(б) и пленума районного комитета.

Ю. АНФИЛОФЬЕВА.

Проф. В. КИРПОТИН

Лев Толстой

(К 35-летию со дня смерти).

— ✦ —

Жизнь и творчество Льва Николаевича Толстого органически связаны с историей русского народа. Его величие отражает величие народа, столь значительно подвинувшего все человечество вперед по пути прогресса.

Толстой родился в 1828 году в Ясной Поляне, недалеко от Тулы. Барская усадьба его родителей находилась рядом с избами крепостной деревни, где жил простой деревенский люд. Гениальный ребенок живо воспринимал картины жизни старой России с ее разящими противоречиями. Рано заговорившая в нем совесть была пробуждена зрелищем нищеты тех, кто усердно трудился, и богатством тех, кто ничего не делал.

Стремление к справедливости, равенству, любовь к народу, забота о нем — становятся господствующей чертой идейного склада писателя. Толстого перестали удовлетворять напрасные чаяния потустороннего блаженства, он стал искать практических путей для осуществления всеобщего блаженства здесь, на земле. У него зародилась мысль о необходимости осуществления в России начал социальной справедливости. «Всемирно-народная задача России, — писал он, — состоит в том, чтобы внести в мир идею общественного устройства без поземельной собственности».

Эти особенности идейного развития Толстого сказались на всем его творчестве с первых же шагов. Толстой выступил в печати в 1852 году. Необыкновенное дарование сразу же обратило на себя всеобщее внимание. «Этот талант принадлежит человеку молодому, с свежими жизненными силами, имеющему перед собой еще долгий путь... Мы предсказываем, что все, данное доныне графом Толстым нашей литературе, — только залоги того, что совершит он впоследствии, но как богаты и прекрасны эти залоги!» Такими словами заканчивалась статья Н. Г. Чернышевского, написанная им в 1856 году, после выхода в свет первых произведений Толстого — «Детства» и «Отрочества» и военных рассказов. Острое чутье Чернышевского позволило ему правильно предсказать путь писателя, делавшего тогда лишь свои первые литературные шаги. Чернышевский превосходно разобрался не только в размахе, но и в художественных особенностях творчества Толстого.

В самом деле, никто до Толстого не смог так глубоко раскрыть диалектику души, весь внутренний мир человека, как это сделал писатель. Но такой характер дарования Толстого отнюдь не уводил его от широкого мира общественных интересов и социальной борьбы в узкую сферу индивидуалистических переживаний. Поведение человека Толстой расценивал в зависимости от результатов его деятельности. Писателя интересовал человек в его отношениях к социальному миру.

Непосредственные наблюдения Толстого, как участника севастопольской обороны, подсказали ему, что основой величия и силы России является, прежде всего, сам народ, простой русский человек. Толстой увидел и показал в «Севастопольских рассказах», как стремящийся к справедливости и счастью русский человек горячо любит свою родину и готов отдать за нее — скромно, без всякой рисовки самую жизнь свою. «Главное отрадное убеждение, — подводил Толстой итоги своим севастопольским впечатлениям, — это убеждение в невозможности... поколебать где бы то ни было силу русского народа». То, что делают защитники Севастополя, «делают они так просто, так мало напряженно и усиленно, что вы убеждены, они еще могут сделать во сто раз больше... Они все могут сделать», ибо ими двигает «высокая побудительная причина», «чувство..., лежащее в глубине души каждого — любовь к родине».

Основой величия России был трудовой человек, но при царском режиме этот человек был нищим и бесправным. Нравственное чувство Толстого чувство правды вступило в разлад с общественным бытием, построенным на нищете масс и привилегированном положении меньшинства. Писатель очень остро переживал этот разлад с действительностью, неустроенность человека в мире. Он не переставал мечтать о гармонически слитном сосуществовании человека и общества, личности и коллектива. В повести «Казаки» он выразил влечение к людям сильным, цельным, близким к природе, связанным между собою общностью взглядов, чувством «роевой» жизни, но это был мир образов. Возвращаясь же к реальной современности, Толстой не находил условий для истинной гармонии между нравственно развитым человеком, ищущим социальной правды, и окружающим миром.

Радость слияния отдельного человека с народом, совпадение стремлений честных русских людей из образованного общества с интересами народа художник увидел в национальном воодушевлении, проявившемся с особенной силой в 1812 году. Это и придало эпический размах его роману «Война и мир». Для Толстого величие Кутузова заключается, прежде всего, в умении полководца слиться со стихийным народным сопротивлением врагу, в настойчивом стремлении придать широкий размах и организованность проявлению народного гнева. Любовь к родине мобилизовала и в народе и в его полководце всю их творческую энергию. Стратегия Наполеона не учитывала этого патриотического воодушевления русских и потому превращалась в доктринерскую, шаблонную стратегию, неспособную противостоять инициативе народа, поднявшегося на защиту своего отечества. «Со времени пожара Смоленска, — писал Лев Толстой в «Войне и мире», — началась война, не подходящая ни под какие прежние предания войн. Сожжение городов и деревень, отступление после сражений, удар Бородина и опять отступление, пожар Москвы, ловля мародеров, переимка транспортов, партизанская война, все это были отступления от правил». Говоря об этом, писатель выражал свое восхищение народом, «который в минуту испытания, не спрашивая о том, как по правилам поступали другие в подобных случаях, с простотою и легкостью поднимает первую попавшуюся дубину и гвоздит ею до тех пор, пока в душе его чувство оскорбления и мести не заменяется презрением и жалостью».

Простые, но могучие проявления истинного патриотизма, в котором сливаются отдельный человек и народ, Толстой противопоставил ложному, трескучему «патриотизму» людей, оторванных от масс, от труда и рассматривавших народные бедствия лишь как ступень для своей карьеры. Критика Толстым царского двора и большого света в «Войне и мире» имела поэтому в условиях царской России не только историческое, но и весьма актуальное значение.

Следующий большой роман Толстого «Анна Каренина» был целиком посвящен современности. Жизненная повесть об Анне и Китти, Вронском и Левине, Облонском и Каренине неразрывно связана с описанием пореформенной России, в которой «все переворотилось и только укладывается». Трагическая судьба Анны Карениной превращается в беспощадное обличие общественной неправды. Самодержавное государство, великосветское общество, господствующая мораль, нравы дворянско-буржуазного общества — все ложь, все безнравственно, все враждебно человеку! Левин — двойник самого Толстого — бежит от лицемерия и неправды паразитической среды в деревню. Он мечтает в кругу своей семьи, в близости к земле и к крестьянам найти правду, начать честное существование. Однако Левин сталкивается с неразрешимым для него вопросом о земле. Левин — помещик, и это кладет резкую грань между ним и крестьянами, нищенствующими от безземелья. Ни искренность нравственных исканий, ни стремление приобщиться к физическому труду не создают еще подлинного единства между Левиным и народом.

Герой романа «Воскресение» — Нехлюдов уже решительно рвет свои связи с барской, эксплоататорской средой. Он отдает землю крестьянам, бросает людей, к которым принадлежал по рождению и воспитанию, «опрощается» и собирается жить трудами рук своих. Обличительная сила этого произведения достигает предельного напряжения. Торжествующее зло эксплоататорского общества, лицемерие, ханжество и жестокость господ, страдания трудящихся показаны в романе без каких бы то ни было смягчающих покровов.

Однако Нехлюдов, отражающий взгляды Толстого, полагает, что средством к уничтожению зла является не революционная борьба масс, а личное нравственное самосовершенствование, религиозное чувство и непротивление злу насилием. Таким образом, обличение общественной неправды и методы ее устранения явно не совпадают у Толстого. Это противоречие не было случайным. Оно отражало противоречия самой жизни. Ленин об'яснил их характером крестьянского протеста против надвигающегося капитализма. «Толстой, — писал Ленин, — велик, как выразитель тех идей и тех настроений, которые сложились у миллионов русского крестьянства ко времени наступления буржуазной революции в России».

Крестьянство за века гнета и эксплоатации накопило много ненависти, злобы, отчаянной решимости. Оно стремилось смести до основания царское государство, помещичье землевладение. Беспощадная критика общественных отношений, пронизывающая творчество Толстого, отражала революционную сторону крестьянского движения. Но, с другой стороны, века рабства и невежества привели к тому, что значительная часть крестьянства оставалась вне революционных настроений и еще не решалась восстать с оружием в руках. Толстовство, как учение о непротивлении злу насилием, отражало эти отсталые взгляды.

Так, в попытках Толстого создать свое особое учение отразились слабости и недостатки крестьянского движения XIX и начала XX веков, в то время как критический реализм его творчества, его гневные обличения, отразили революционный протест крестьянских масс, подымавшихся на борьбу.

Ленин показал, что грандиозность художественного подвига Толстого связана с величием многомиллионных масс, просыпавшихся для самостоятельной жизни. Ленин называл Толстого зеркалом силы и слабости первой русской революции. Владимир Ильич показал, что присущие Толстому слабости излечиваются самим историческим процессом в России, самим ходом народной жизни, гегемонией рабочего класса в революционной борьбе всех трудящихся.

Лев Толстой—величайший художник современной Европы. Известна запись беседы Ленина с Горьким о Толстом. Ленин, как рассказывает Горький, говорил:

— Какая глыба, а? Какой матерый человечище! Вот это батенька, художник... и, знаете, что еще изумительно? До этого графа подлинного мужика в литературе не было.

Потом, глядя на меня прищуренными глазами, спросил:

— Бого в Европе можно поставить рядом с ним?

Сам себе ответил:

— Никого!

И, потирая руки, засмеялся довольный.

Мировое значение творчества Толстого неразрывно связано с всемирно-исторической ролью русского народа. Толстой был великим сыном своей родины. Он сумел отразить патриотизм и революционную борьбу своего народа во имя братства и счастья, сумел показать идейное и нравственное величие этого свободолюбивого и правдолюбивого народа. Ромэн Роллан вспоминал: «Дни, когда я познал произведения Толстого, никогда не изгладятся из моей памяти... Перед нашими глазами раскрылось творчество великой жизни, в которой отражался целый народ, даже целый новый мир... никогда еще подобный голос не раздавался в Европе».

И, действительно, это было так. В творчестве Толстого отразился целый народ, оно благовестило о новом мире, потому что оно несло отблеск зари зреющей русской революции. Никогда еще подобный голос не раздавался во всем мире, потому что никогда ни один народ не совершал такого глубокого, такого справедливого преобразования, как русский народ.

Толстой умер 7 ноября 1910 года. Его оплакивало все человечество. Тридцать пять лет прошло со времени его кончины, но не меркнет ни сила, ни красота его творений. Именно в наше, советское время с особой любовью народ чтит его память, обращается к бессмертным страницам его произведений.

Наследие Толстого — великое противоядие против идеологии разбоя, порабощения и расовой дискриминации. Недаром гитлеровцы ненавидели Толстого. Однако темные силы реакции оказались ничтожными перед светлым гением русского народа, давшего миру Толстого.

Советский народ, под руководством большевистской партии, отстоявший в Великой Отечественной войне против фашистских захватчиков честь и независимость своей родины, уверенно идет вперед по пути строительства нового мира, прекрасного и величественного.

И среди многих ярких имен великой русской нации никогда не померкнет имя писателя-исполина, вечно будут жить творения Льва Николаевича Толстого.

Электромагистраль Кузбасса

Мне самому, как пассажиру, часто приходилось слышать такой разговор в вагоне пассажирского поезда:

— Следующая Белово.

— От Белово нас повезет электровоз.

— Там быстрее поедем, опоздание нагоним.

Такие же надежды возлагают на электровоз начальники кольцевых маршрутов, грузоотправители Кузбасса. И это понятно. Электровоз — новое достижение, новый шаг вперед в развитии железнодорожного транспорта, знаменующий собою рост культуры нашего советского транспорта.

Беловское электродепо и магистраль Белово-Новокузнецк вступили в строй в 1937 году. Тогда электродепо представляло одну секцию, да и та почти пустовала — не было оборудования для под'емного ремонта. На секции — один мостовой кран.

Теперь оно разместилось в трех секциях, оборудовано 10 кранов, электродепо располагает оборудованием для самого сложного ремонта электровозов и производства новых деталей.

То же самое с кадрами. В первые годы мы имели мало квалифицированных работников, а та горстка специалистов, которая приехала по путевке Наркомпути, была мало знакома с практической работой в электродепо. Петр Невежин, теперешний заместитель начальника депо по эксплоатации, в 1937 году окончил Томский институт и прибыл к нам в Белово. В том же году из Томска приехал главный инженер Макаревич, только что окончивший транспортный институт. Из Днепропетровска прибыл Колокольников, бывший у нас сменным мастером, теперь начальник цеха заготовки.

Большинство же кадров, которыми прославился наш коллектив, выросло в депо. Бестемьянов, главный механик депо, в 1936 году пришел слесарем. Некратов из горновалочих за 8 лет вырос до мастера цеха под'емки. В прошлом слесарь Шестаков теперь является мастером отдела главного механика и отвечает за ремонт механического оборудования.

Нелегко было создать кадры машинистов незнакомого тогда на Томской дороге электровоза. Они воспитывались в большинстве из местных людей. Приехали единицы высококвалифицированных машинистов. Больше было бывших машинистов паровозов, прошедших краткие курсы.

Владимир Коршунов в 1936 году пришел к нам из паровозного депо. Паровозный машинист, он сел на электровоз и сам, без отрыва от производства, освоил машину и теперь работает машинистом-инструктором. Ему присвоено звание инженера-лейтенанта тяги.

Так воспитывались многие машинисты. Паровозник Иван Соколов стал отличным электровозником. В годы войны он был награжден орденом Трудового Красного Знамени. В прошлом вызывальщик-расцепщик Колобаев стал в электродепо одним из лучших старших машинистов.

Отстраивали и оборудовали электродепо мы своими силами. Механик Бестемьянов и инженер Александров оборудовали десять мостовых кранов. Свиридов и Макаревич переоборудовали под'емник для выкатки колесных пар. В электродепо сделан пресс для запрессовки и выпрессовки валов тяговых двигателей. Мощность пресса 170 тонн. Оборудованы другие прессы, создан обмоточный цех по производству капитального ремонта электромашин с установкой сушильных и пропиточных агрегатов.

Особенно активно работала творческая мысль коллектива в дни войны, когда мы остались без многих материалов и запасных частей получаемых до войны из Москвы, Харькова, Ленинграда и даже из-за границы. Остановка даже небольшого числа машин могла задержать отгрузку угля из Кузбасса для военных предприятий Урала, кузнецкой стали для танковых и артиллерийских заводов. Дорог был каждый час. Наши люди понимали это, искали выход и всегда находили его.

Рессоры, малые шестерни, якорные подшипники мы получали до войны с московского завода имени Кагановича, щеткодержатели — с московского «Динамо». Другие детали по механической части мы также получали со стороны, а потом стали изготовлять у себя.

Особенно много новшеств ввели инженеры и техники Макаревич, Александров, Шестаков, Дьяков, Бестемьянов, Демченко.

Уже до войны у нас появились машинисты-тяжеловесники. Они изредка, ради спортивного интереса, водили тяжеловесные составы. В месяц машинисты проводили до 60—70 тяжеловесов.

Во время войны движение тяжеловесников стало массовым. Этого требовал возросший грузооборот на линии Новокузнецк — Усяты — Белово. 400—500 тяжеловесов водили ежемесячно наши машинисты. За время войны — 30 миллионов тонн груза перевезли наши электровозники сверх плана. Машинисты-орденоносцы Соколов, Кривов, Колобаев, машинисты Кондратенко, Клепицкий водили в среднем по 14—15 тяжеловесов в месяц.

Замечательный опыт, накопленный в годы войны, коллектив в послевоенные месяцы приумножил. Опыт передовиков производства у нас изучается в стахановских школах. Школами руководят инженеры, техники, мастера, машинисты-инструкторы, лучшие старшие машинисты электровозов. Так, стахановскую школу в электроцехе ведет инженер Дьячков, в мехэксплоатации, среди руководителей стахановских школ,—лучшие старшие машинисты Романов, Кудряшов. Опыт машиниста-орденоносца Соколова обобщен в специальном плакате, об опыте тяжеловесников издана брошюра.

Через полтора месяца мы приступим к осуществлению плана четвертой сталинской пятилетки. Электродепо получит дальнейшее оснащение и развитие. В предстоящей работе мы еще шире используем опыт и мастерство наших кадров, приобретенные в трудовом подвиге наших людей в Великой Отечественной войне.

А. ШЕПЕЛЕВ,
начальник Беловского электродепо, директор-подполковник тяги.

СВЯЗИСТАМ КУЗБАССА — ВТОРАЯ ПРЕМИЯ

Связисты Кемеровской области перевыполнили октябрьский план по установлению радиоточек, телефонов и другим показателям.

Решением ВЦСПС и Наркомата связи им присуждена за октябрь вторая премия в размере 100 тысяч рублей.

Завод ремонтного оборудования в Сталинске

Народный комиссариат земледелия СССР решил организовать в городе Сталинске завод ремонтного оборудования. Завод будет выпускать также инструменты и запасные части к тракторам.

Вахта в честь советских артиллеристов

Молодежь завода, где секретарем комсомольской организации тов. Москаулло, несла вахту в честь дня советской артиллерии.

Бригада кузнецов, которой руководит тов. Черепашин, перевыполнила задание почти в пять раз, бригада тов. Иванова — в четыре раза.

Таких же высоких показателей добились токарь Смирнов, расточник Гуровский, фрезеровщик Герасименко и слесарь Абашкин.

Соревнование за досрочное выполнение годового плана

Трест „Молотовуголь"—лидер соревнования угольщиков

ОСИННИКИ, 19 ноября. (По телефону). За отличную работу в октябре трест «Молотовуголь» получил переходящее красное знамя ВЦСПС и Наркомата угольной промышленности. Знамя Государственного Комитета Обороны присуждено шахте № 9 этого треста. Шахта № 10 получила премию в размере 100 тысяч рублей. Премию в размере 20 тысяч рублей получил участок № 2, шахты № 10 Осинниковского рудника.

С первых дней ноября шахты треста «Молотовуголь» начали выдавать сверхплановый уголь. За прошедшие 17 дней на счету осинниковских горняков более 10 тысяч тонн угля, выданного сверх государственного задания.

Три участка рудника завершили годовой план угледобычи. Это — участки №№ 8 и 13 шахты «Капитальная» и участок № 6 шахты № 10.

При подписании годового отчета товарищу Сталину горняки рудника взяли обязательство увеличить добычу угля, по сравнению с 1944 годом, на 313 тысяч тонн. За десять месяцев прирост добычи, по сравнению с тем же временем прошлого года, составил 295 тысяч тонн. В ноябре горняки треста «Молотовуголь» досрочно завершают свое обязательство.

Для дальнейшего роста угледобычи в ноябре пущен дополнительно один очистной забой на шахте «Капитальная». Кроме того, на шахтах рудника в этом месяце пущены четыре новых подготовительных забоя.

Комбинату „Кузбассуголь" присуждена денежная премия

ПРОКОПЬЕВСК, 19 ноября. (По телефону). Здесь получено сообщение о результатах Всесоюзного соревнования угольщиков в октябре. Комбинату «Кузбассуголь» присуждена денежная премия в размере 50 тысяч рублей.

Знамя Государственного Комитета Обороны завоевал участок № 8 шахты имени Ворошилова. Знамя ВЦСПС и Наркомугля завоевал участок № 3 шахты № 1-2, треста «Кагановичуголь».

Премия в 100 тысяч рублей присуждена шахте «Зиминка», треста «Прокопьевскуголь». Кроме того, денежные премии присуждены шахтам №№ 4, 5 и 6, треста «Кагановичуголь», имени Димитрова, треста «Куйбышевуголь» и Киселевскому углемашзаводу.

В ноябре тресты «Кагановичуголь» и «Прокопьевскуголь» перевыполняют план угледобычи. На сверхплановом счету киселевских горняков имеется 1.334 тонны угля. Горняки треста «Прокопьевскуголь» за 17 дней выдали сверх задания 3.300 тонн угля.

Шахтерская дружба

Мы встретились в красном уголке уютного комсомольско-молодежного общежития шахты «Коксовая» имени Сталина. Там разыгрывали биллиардную партию два прославленных бригадира молодежных бригад шахты, чьи имена известны всему руднику: Андрей Голубев и Николай Токарев. Оба комсомольцы. Токарев работает на девятом участке, Голубев — на втором. Голубев — бригадир-забойщик проходческой бригады мелкой нарезки. Токарев — бригадир-забойщик щитовиков. Голубев вписывает сверхплановые погонные метры, Токарев — тонны угля. Но это только укрепляет их дружбу. Оба живут в одной комнате общежития, свой досуг проводят вместе.

Николай Токарев увидел впервые шахту пятнадцатилетним парнишкой. Он очень быстро освоил способы работы, привык к углю, разгадал его капризы. В 1940 году его назначили бригадиром молодежной бригады.

Андрей Голубев впервые начал работать забойщиком по проходке на шахте имени Калинина. В 1943 году его бригаду, как лучшую, перебросили на шахту имени Сталина. Так произошла первая встреча друзей.

Как-то вечером Николай Токарев предложил Андрею Голубеву заключить договор на социалистическое соревнование. Договор перешел в традицию. Из месяца в месяц друзья поочередно обгоняли друг друга. Горячо поздравил Николай своего друга, когда тот установил рекорд по проходке, выполнив сменное задание на 992 процента. В свою очередь Андрей горячо обнял друга, когда тот установил новый рекорд по добыче.

Отгремела война, но соревнование друзей не затихло. К 28-й годовщине Великого Октября оба досрочно закончили производственную программу и сейчас соревнуются за выдачу сверхплановых тонн угля и проходку сверхплановых метров.

Крепнет дружба двух бригадиров молодежных бригад. Большая советская дружба, основанная на общем стремлении — помочь стране в кратчайший срок залечить раны, нанесенные войной.

К. ПУШКАРЕВ.

Прокопьевск.

Годовой план золотодобычи выполнен досрочно

САЛАИР, 17 ноября. (По телефону). Старатели Салаира ответили на доклад товарища Молотова сверхплановой добычей золотоносных руд. Отдельные артели удвоили производительность труда и закончили годовую программу добычи золота.

Одной из первых выполнила годовой план артель «Победа», где председателем фронтовик-орденоносец тов. Шакурин. Коллектив этой артели в новогоднем рапорте товарищу Сталину брал обязательство выполнить годовой план к 21 декабря.

Ценный почин тайгинских машинистов

Доклад товарища Молотова вызвал большой производственный под'ем среди машинистов Тайгинского депо. Стахановцы-машинисты берут на себя повышенные социалистические обязательства. Они решили каждый месяц откладывать за счет своих поездок для увеличения зимнего запаса не менее 15 тысяч килограммов топлива. Это обязательство претворяется в жизнь.

Машинист тов. Котов за десять дней ноября сэкономил и отложил в зимний запас 12.400 килограммов топлива, машинисты тт. Мартыненко и Макшанов—по 8 тысяч килограммов.

Хороших измерителей в поездной работе добились машинисты Бычков и Ельцов. Они систематически перевыполняют техническую скорость на два километра в час. За десять дней эти машинисты сэкономили по 4.500 килограммов угля.

Машинисты Тайгинского депо обязались к Дню выборов в Верховный Совет СССР добиться наилучших показателей в своей работе.

А. ШОКУРОВ.

Взятые обязательства будут выполнены

Коллектив шахты № 5-7 работает в ноябре лучше, чем в прошлые месяцы.

Мы создаем новые участки, которые дают дополнительное топливо.

Участок № 7 раньше давал 170 тонн. Мы пустили там новую лаву и создали еще один участок № 7-бис Два участка вместе дают теперь 270 тонн угля.

На проходке основного штрека пласта Андреевского занята скоростная бригада тов. Лукьянова. С первого месяца своего существования она более чем вдвое опережает план. В октябре, например, она прошла 140 погонных метров вместо 60 по заданию, на таком же уровне она работает и в ноябре.

Мы полностью механизировали подготовительный забой, в котором работает бригада тов. Лукьянова. Поставили там 2 вентилятора. Проветривание стало непрерывным. Если один вентилятор почему-либо выходит из строя, его заменяет второй. К забою подведен сжатый воздух. Установили качающийся конвейер, легкий транспортер. Он намного расширил фронт погрузки. Теперь грузится сразу до 7 вагонов.

В ноябре мы создали вторую бригаду скоростников-проходчиков. Она работает по пласту Петровскому и уже дает по четыре погонных метра вместо двух.

Горняки нашей шахты обязались добыть в ноябре не менее 10 эшелонов сверхпланового угля. Семь с половиной они уже добыли.

25 ноября вступает в строй действующих новая лава, которая увеличит среднесуточную добычу на 200 тонн. Это поможет нам с честью выполнить свои обязательства.

А. СТЕПАНОВ,
начальник шахты № 5-7.

Анжеро-Судженск.

Синельников Тимофей Дмитриевич, лучший забойщик участка № 6 шахты им. Димитрова, треста «Куйбышевуголь», выдавший за десять месяцев 2.020 тонн угля сверх годового плана.

Фото В. Булычева.

В. ДУБСКИЙ.

Шахте „Бутовка"

Четвертый славный юбилей!
Четыре года ровно!
И сорок первый год — твоей
Начало родословной.

Потом за годом год подряд
В дыму войны летели.
Ты родилась, как говорят,
В военной колыбели.

Со старыми вступая в спор,
Окрепла, возмужала.
В рядах прославленных сестер
Ты вскоре лучшей стала.

В победах трудовых сейчас,
В борьбе с врагом в забое,
Здесь каждый молодой горняк
Рос наравне с тобою.

Здесь каждый жил одним желаньем
Всех впереди шагать,
И было каждого призваньем
Скорей разбить врага.

Победный отгремел салют.
Отбушевала вьюга.
Расти, страна! Сверх плана шлют
Тебе шахтеры уголь!

Письма Читателей

ШКОЛА НЕ ПОДГОТОВЛЕНА К ЗИМЕ

Моя дочь учится во 2 классе «А» женской школы № 41, г. Кемерово. Из-за холода дети в этой школе занимаются одетыми. Уже были дни, когда уроки письма не проводились.

Неужели нехватило времени за лето в осень подготовить школу к зиме, чтобы дети учились в тепле.

Почему гороно и шефы не заботятся о создании нормальных условий для учебы?

Капитан И. СМОЛЮК.

КАК ПОПАСТЬ НА КОМИССИЮ?

Чтобы оформить заключение о группе инвалидности во врачебно-экспертной комиссии при 2 поликлинике г. Кемерово, инвалидам Отечественной войны приходится записываться в определенные два дня, с 9 часов утра до 11 часов дня, когда многие заняты на производствах.

Но еще сложнее пройти комиссию.

Люди, надеясь, что комиссия будет работать в указанное время, приезжают и приходят во 2 поликлинику. Но работа комиссии откладывается на несколько дней, потом снова такая же история. И так повторяется уже несколько месяцев.

Инвалиды не имеют возможности пройти комиссию, а без этого нельзя получить пенсии.

А. НЕКРАСОВ.

Улучшить культурную работу на селе

За годы Отечественной войны политический и культурный кругозор колхозников Кузбасса значительно расширился, их культурные запросы стали глубже и многообразнее. Культурно-просветительные учреждения, призванные удовлетворять эти запросы, должны шагать в ногу с жизнью, способствовать осуществлению сталинского задания — сделать всех рабочих и крестьян культурными и образованными.

К работникам культурно-просветительного фронта Кузбасса пред'явлены особо повышенные требования. Эти требования обоснованы тем, что мы живем и работаем в мощной и непрерывно растущей области, где решается ответственная задача повышения урожайности полей и создания крупной продовольственной базы вокруг промышленных центров.

Как же удовлетворяются культурные запросы трудящихся села в нашей области? Как отделы культурно-просветительной работы при исполкомах местных советов справляются с этой важной и ответственной задачей?

Большую работу проделал отдел культпросветработы Мариинского района (зав. отделом тов. Кучер).

Все сельские клубы, избы-читальни полностью отремонтированы, обеспечены на всю зиму топливом, необходимой для них мебелью. 21 клуб радиофицирован. Подобраны и утверждены райисполкомом грамотные работники на должности заведующих клубами, повсеместно созданы советы клубного актива.

Культработники района провели большую работу в период уборки урожая. Непосредственно на полевых станах выступали бригады художественной самодеятельности, проводились беседы и читки газет.

В области немало домов культуры, сельских клубов, изб-читален, которые стали подлинными очагами культуры на селе, ведут большую воспитательную работу среди колхозников.

Необходимо отметить Дом культуры Тисульского района, клубы Б.-Антибесского (Мариинский район), Воскресенского (Тисульский район) и Балахнинского (Яшкинский район) сельсоветов.

Клуб Б.-Антибесского сельсовета, завоевавший в третьем квартале первенство по областному конкурсу, действительно содержится в образцовом порядке и обеспечен всем необходимым для ведения культработы на селе. Работа в клубе ведется очень умело. Здесь прочитано 13 интересных лекций и докладов, которые прослушало почти 3 тысячи человек. Проведено много бесед и громких читок. В агротехническом, художественном, военном и политкружках участвует 84 человека.

В уборочную кампанию клубом выпущено 192 «Боевых листка» в тракторных отрядах и полевых станах. На полях работала агитбригада, клубный актив учитывал и популяризировал итоги соревнования бригад.

И в успехах сельсовета, естественно, есть доля участия клуба. А успехи эти, как известно, немалые: сельсовет досрочно рассчитался с государством по хлебу и картофелю, а передовой колхоз имени Буденного к 10 декабря выполнил план хлебопоставок на 131 процент.

Председатель этого колхоза тов. Людмирский — активный член совета клуба. Привлекая в актив таких людей, зав. клубом комсомолка Клавдия Плотникова сумела выйти на первое место в областном конкурсе клубов и изб-читален.

Но, отмечая положительные результаты работы в отдельных районах и сельсоветах, мы должны признать, что в целом по области культурно-просветительная работа на селе проводится неудовлетворительно.

Это отчетливо видно из того, как используются на местах средства, ассигнованные на эти цели государством.

В нынешнем году средства на культработу значительно увеличены: бюджет сельских культпросветучреждений составляет 1.905 тысяч рублей. А за три квартала этого года было использовано 670 тысяч рублей, т. е. едва 35 процентов.

Кроме того, внутриколхозные фонды на это дело, составляющие 800 тысяч рублей, расходуются в очень редких случаях. 25-процентное отчисление от самообложения сельского населения должно также итти на культурные нужды, но и эти средства используются очень слабо.

В области должно быть 386 сельских клубов и изб-читален, но в действительности только 143 клуба и 130 изб-читален имеют собственные помещения. Причем хуже всего с этим обстоит дело в Анжеро-Судженском, Кузедеевском, Титовском и Таштагольском районах.

Из общего числа культучреждений области около 100 клубов и изб-читален по тем или иным причинам не работают, в 70 — нет заведующих и 30 прекратили работу в связи с тем, что их заняли под общежития для городских рабочих и под складские помещения.

Очень многие сельские клубы плохо подготовились к зиме, не отремонтированы, не обеспечены топливом.

В таких районах, как Ижморский, Кузнецкий и Анжеро-Судженский, культурно-просветительная работа за последние полгода значительно ухудшилась.

В Ижморском районе (председатель райисполкома тов. Коновалов) из 27 клубов и изб-читален не работают 17; тринадцать изб-читален не отремонтированы; топливо не заготовлено; в семи избах-читальнях нет заведующих. В Ижморском районе игнорируют постановление облисполкома, категорически запрещающее занимать клубные помещения под какие бы то ни было нужды. Между тем, семь клубов и пять изб-читален до сего времени используются как складские помещения.

Только три клуба во всем районе радиофицированы, в район же было послано 8 радиоприемников, выкуплен для клубов только один, а остальные семь попали к частным лицам. Новый баян, направленный в район, также попал почему-то к липу, ничего общего не имеющего с клубной работой.

Может быть, у районного отдела культпросветработы (заведующий тов. Ермолаева) не было достаточно средств для того, чтобы выкупать инвентарь? Ничего подобного. Из 152 тысяч рублей бюджета за 9 месяцев этого года отдел израсходовал менее половины.

Не лучше поставлена работа и в Кузнецком — передовом сельскохозяйственном районе области, где из 17 изб-читален и клубов 9 совсем не работают, а из 13 клубов, требующих ремонта, приведено в порядок только 2. В районе не создан Дом культуры, для которого средства были выделены к началу года, так же, как не создана и районная библиотека. Положение это станет понятным, если упомянуть, что бюджетные ассигнования освоены районом едва на 25 процентов.

Еще печальнее состояние культпросветработы в Киселевском районе. Здесь работает всего одна изба-читальня, в то время как пять заняты под частные квартиры или превращены в склады. Таким образом, весь районный аппарат культпросветработников «обслуживает» одну избу-читальню...

За весь этот развал клубной работы ответственны как руководящие работники районов, так и отделы культурно-просветительной работы. Часть работников этих отделов пытается снять с себя ответственность за бездеятельность, оправдываясь тем, что им не помогают, что занимают клубные помещения и т. п.

Не говорит ли это о том, что работники наших отделов еще не заслужили должного авторитета, что с ними недостаточно считаются, а главное, что они не сумели еще превратить клубы в такое необходимое в жизни села звено, которое никому не придет в голову ликвидировать хотя бы временно?

А между тем, именно таким центром культурной жизни, любимым и уважаемым, должны стать наши клубы и избы-читальни в каждой колхозной деревне Кузбасса.

Мы должны учесть, что вопрос закрепления на работе в нашей области специалистов, интеллигенции, демобилизованных из Красной Армии во многом зависит от того, как мы сумеем удовлетворить их культурные запросы. Мы не должны ни на секунду забывать, что сейчас клубы призваны сыграть огромную роль в развертывании массовой политической и культурно-просветительной работы среди колхозников, в связи с проведением выборов в Верховный Совет СССР.

Ясно, что задача решительного улучшения всей культпросветработы на селе должна решаться совместно с другими организациями, имеющими к ней отношение.

Совершенно излишне доказывать значение радио во всей массовой работе. Между тем, областной отдел связи, вопреки решениям областных организаций, направил в районы вместо 500 радиоприемников всего 227, да и те либо не отремонтированы, либо лишены питания.

У нас нет колхозно-совхозного театра, а городские театры редко выезжают в районы со своими спектаклями. Так, даже в уборочную кампанию областной драмтеатр имени Луначарского обслужил своей бригадой только Кемеровский район, а Сталинский драмтеатр — только Беловский. Бригады концертно-эстрадного бюро также выезжали только в три района. И это в период, когда обслуживание зрелищами и концертами села проводилось по специальным указаниям областных организаций.

Слабо обслуживаются колхозники и кинопередвижками. Более трех месяцев в Чебулинском, Ижморском и Мысковском районах кинофильмы нигде не демонстрировались, несмотря на наличие кинопередвижек.

Необходимо также навести порядок в финансировании культурных учреждений села, слишком часто не получающих полагающихся им средств не только на приобретение литературы и оборудования, но и на зарплату. Особенно неблагополучно в этом отношении в Прокопьевском, Ижморском, Тяжинском и Беловском районах, где избачи по полгода не получают ни средств на литературу, ни зарплаты.

Сельпо не снабжают клубы керосином, необходимым им для освещения. Так, несмотря на наличие керосина в Чебулинском, Прокопьевском, Тисульском и других районах, не отпущен керосин по нарядам за сентябрь, август и даже июль месяцы.

Нужно в кратчайший срок восстановить и оборудовать клубные учреждения на селе, создать в них культурную обстановку, укомплектовать их кадрами. Должны обеспечить улучшение культурно-просветительной работы во всех ее многочисленных отраслях — дать колхозникам больше хороших лекций, кинофильмов, концертов и спектаклей, обеспечить их книгами, газетами и журналами.

Для этого необходимо создать при клубах актив, широко привлекать к культурной работе в колхозах сельскую интеллигенцию, особенно учителей, демобилизованных из армии бойцов и офицеров.

Это может быть достигнуто в процессе разрешения наиболее актуальной и почетной нашей задачи — активного участия в предвыборной кампании, тем более, что период подготовки и будет решающим экзаменом для всех работников культурного фронта Кузбасса.

А. ЗАХВАТОВА,
зав. отделом культурно-просветительной работы Кемеровского облисполкома.

Лучшие работники культурного фронта Кузбасса (в первом ряду, слева направо): зав. центральной библиотекой г. Сталинска тов. Мельникова, работник областной библиотеки тов. Гроссман, зав. детской библиотекой г. Прокопьевска тов. Калашникова; (стоят) зав. культпросветотделом Тисульского района тов. Глазачев, зав. отделом культпросветработы Мариинского района тов. Кучер.

Политические итоги выборов в Югославии

ВЫСТУПЛЕНИЕ ТИТО НА ПРЕСС-КОНФЕРЕНЦИИ

БЕЛГРАД, 18 ноября. (ТАСС). Маршал Тито в присутствии министра информации Косановича и генерального секретаря совета министров Бакича принял 16 ноября иностранных и югославских журналистов и сделал им заявление в связи с окончанием выборов в Учредительное собрание.

Я думаю, сказал Тито, что каждый мог убедиться в эти дни как до выборов, так и на самих выборах, насколько неправильными и тенденциозными были распространявшиеся в стране и за границей слухи о насилиях и терроре государственных органов и членов народного фронта над оппозицией, чинимых якобы ради того, чтобы добиться победы на выборах. Это были самые демократические выборы, подобных которым никогда не было в Югославии. Никогда в Югославии ни одни выборы не проводились в таком порядке, спокойствии и столь достойно, как эти. Каждый мог голосовать и не голосовать, каждый мог свободно голосовать за или против списка народного фронта.

Больше всего должны быть разочарованы те, кто надеялся на широкий бойкот, и те, кто отговаривал народ голосовать. Оппозиция в Сербии, Хорватии, Словении и т. д. прилагала большие усилия, чтобы убедить народ не голосовать. Небольшие четнические и усташские группы, скрывающиеся в лесах, еще до выборов нападали на села и убивали сторонников народного фронта. Кое-где они пытались бандитским террором запугать народ, но все это не смогло поколебать народные массы и помешать им выйти на выборы. На избирательные пункты явился рекордный процент избирателей — 88 процентов. Во всех федеральных и других организациях народный фронт, по поступившим до сих пор еще не полным данным, получил огромное большинство, примерно, в 6,5 миллиона голосов, а в урны без списков отдали свои голоса сторонники оппозиции — около 700 тысяч голосов.

Как подчеркнул Тито, эти результаты выборов доказывают, что народ Югославии твердо намерен сохранять свое единство во время мира ради обеспечения и укрепления своих связей, завоеванных во время войны, что народ Югославии питает доверие к своим властям и руководству и что провалились всякие комбинации тех, кто думал, что экономические трудности, вызванные оккупацией и т. д., толкнут народ к оппозиции. Программа народного фронта принята огромным большинством народа. Широкие народные массы готовы всеми силами независимо от всяких трудностей поддерживать свои власти при проведении этой программы в жизнь. Результаты выборов доказывают, что народ решительно отвергает возвращение к старому, например, установление монархии и т. д., ибо он шел на выборы под лозунгом «За демократическую республику». Результаты этих выборов показали, что огромное большинство народа одобряло деятельность и политику народного фронта не только за время 4-летней войны, но и в послевоенный период как во внутреннем, так и внешнем политическом отношениях.

Я думаю, продолжал Тито, что результаты этих выборов показали всему миру неправильность сообщений о положении в Югославии, которые посылались за границу или фабриковались недоброжелательно относящимися к нам людьми и которые создавали за границей не имеющее никаких оснований и базировавшееся на неправильной информации недоверие к новой Югославии.

Результат выборов и продемонстрированное на этих выборах единство народов Югославии является большим вкладом в дело стабилизации мира не только на Балканах, но и во всей Европе.

Далее Тито, касаясь вопроса о курсе народного фронта после его победы, заявил, что никаких мер в отношении оппозиции приниматься не будет, если ее деятельность будет проводиться в рамках законности. Но фашистским элементам, которые скомпрометировали себя сотрудничеством с оккупантами, не может быть разрешено продолжение их деятельности, подвергающей угрозе демократическую страну. Никаких новых элементов как в политической, так и в экономической области не будет внесено в программу, выдвинутую до выборов. Мы хотим, сказал Тито, приступить к осуществлению этой программы, особенно в области главного — восстановления нашей страны.

Во внешней политике мы точно так же и даже еще сильнее будем продолжать работать, чтобы установить дружеские и хорошие отношения, в первую очередь, с союзными странами и со всеми остальными странами, которые сами хотят этого. Мы хотим установить с дружественными странами хорошее экономическое, культурное и политическое сотрудничество.

Принятие новой конституции будет означать полную реализацию результатов выборов, ибо наш народ получит вполне демократическую конституцию, которая представляет собой прочный фундамент демократической федеративной Югославии. Первый проект конституции уже разработан. Он будет предложен на обсуждение Учредительному собранию, которое соберется 29 ноября. Это Учредительное собрание окончательно решит вопрос внутреннего устройства. С принятием конституции будет окончательно закончено государственное здание, и наши народы смогут отдать все свои силы восстановлению и строительству своей страны.

Затем маршал Тито ответил на ряд вопросов, поставленных ему на пресс-конференции журналистами. На вопрос об итало-югославских отношениях Тито ответил: «Отношения между двумя государствами не могут быть только платоническими и основываться на декларациях. Они должны иметь реальную почву. Мы желаем иметь хорошие отношения с Италией. Огромные круги в Италии продолжают кампанию против Югославии и ведут себя так, как будто мы напали на Италию в 1941 году, а не она на нас. Мы желаем хороших отношений, но мы хотим, чтобы наше правительство было удовлетворено. Имеются симптомы того, что отношения между нашими государствами улучшатся».

Маршалу были заданы также вопросы, касающиеся взаимоотношений с Венгрией, Румынией и Францией. Он ответил на них в духе своих прежних высказываний об отношениях Югославии со всеми странами.

Шведская газета о выборах в Югославии

СТОКГОЛЬМ, 17 ноября. (ТАСС). Шведская газета «Дагенс нюхетер» опубликовала 15 ноября передовую статью, автор которой, касаясь выборов в Югославии, пишет, что в Югославии выборы прошли с демократической точки зрения совершенно правильно.

Оппозиция, пишет автор, правда, не участвовала в выборах. Но оппозиция, которая бастует из-за того, что выборы по всем расчетам будут для нее неудачными, стремится только к тому, чтобы дискредитировать мнение большинства народа. Лидеры югославской оппозиции, главным образом, состоят из реакционеров, живущих в Лондоне и Италии.

На массовом митинге американо-советской дружбы в Нью-Йорке

НЬЮ-ЙОРК, 18 ноября (ТАСС). Как уже сообщалось, 14 ноября в Мэдиссон-сквер Гарден в Нью-Йорке состоялся массовый митинг, организованный Национальным советом американо-советской дружбы.

Выступивший с речью бывший посол США в СССР Дэвис, настаивал на сохранении единства союзников для обеспечения мира. «За весь период, охватывающий события в Абиссинии, Мюнхене, события в Китае, — заявил Дэвис, — ни одно правительство и ни один народ не могут похвалиться лучшими и более последовательными усилиями в целях обеспечения мира и безопасности для человечества, чем Советский Союз». Дэвис заявил, что всеобщий мир требует не только взаимопонимания, но также уважения и взаимности. «Другие страны, — сказал он, — имеют право на такое же доверие к их добрым намерениям в об'явленной ими преданности к миру, которого мы требуем для самих себя». Дэвис осудил антисоветские происки, имеющие место в США.

Настоятель Кентеберийского собора Джонсон в своей речи заявил: «В настоящее время в мире нет более важной задачи, чем создание сочувственного взаимопонимания между великими державами Запада и Востока, в особенности между Соединенными Штатами, Англией и Советским Союзом».

Председатель Национального совета американо-советской дружбы Ламонт подчеркнул, что укрепление дружественных взаимоотношений между Соединенными Штатами и Советским Союзом имеет важное значение для обеспечения всеобщего процветания и мира. Выступая против некоторых американцев, которые отравляют международную атмосферу, Ламонт заявил, что прекращение таких действий явится величайшим вкладом в дело мира, который могут сделать американцы. Он указал, что Советский Союз добивается искоренения фашизма в Германии и в Восточной Европе и сочувственно относится к движениям за освобождение угнетенных колониальных народов.

Президент Трумэн, военный министр США Паттерсон, министр внутренних дел Икес, генерал Эйзенхауэр, адмирал Кинг, г-жа Элеонора Рузвельт и многие представители общественности США и посол Англии Галифакс прислали телеграммы митингу американо-советской дружбы, подчеркивая, что сотрудничество между Советским Союзом и США обеспечит всеобщий мир.

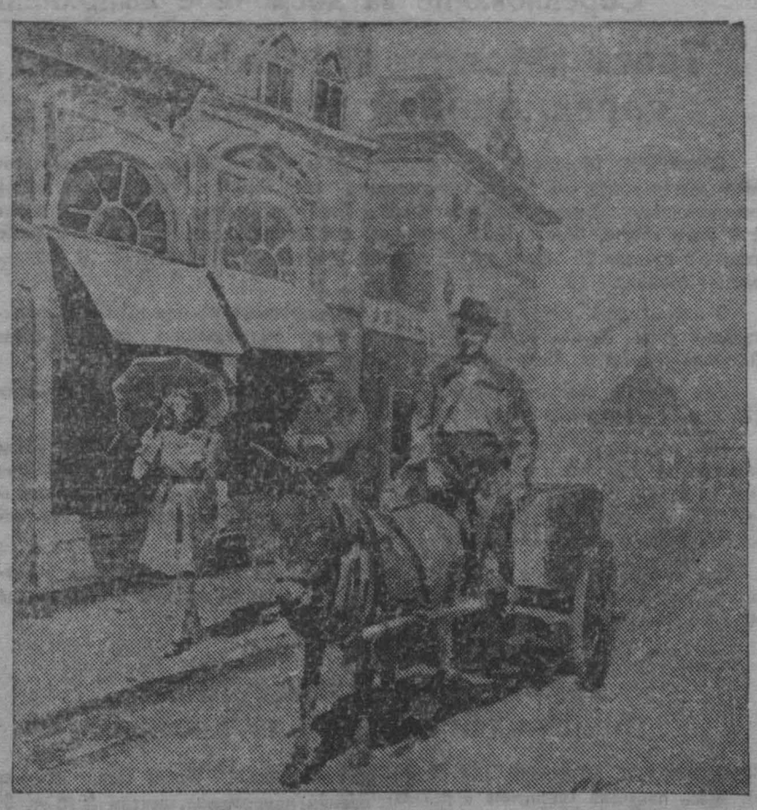

На улицах Браилова (Румыния).

Зарисовки фронтового худ. А. Кирчанова.

* * *

Генерал де Голль отказался от формирования правительства

ПАРИЖ, 17 ноября. (ТАСС). Парижское радио передает, что председатель Национального Учредительного собрания Феликс Гуэн получил 16 ноября в 19 час. 30 мин. письмо генерала де Голля, в котором последний заявил, что он возвращает Национальному Учредительному собранию полученный от него мандат на создание французского правительства.

Феликс Гуэн немедленно созвал лидеров политических групп и сообщил им текст письма де Голля, после чего было единодушно принято следующее решение:

Во-первых, текст письма должен быть 17 ноября доведен до сведения всех членов Национального Учредительного собрания, а затем сообщен печати вместе с ответом Феликса Гуэна; во-вторых, в понедельник, 19 ноября, в 15 часов созывается открытое заседание Национального Учредительного собрания для установления повестки работы.

Временное правительство будет выполнять текущие дела до образования нового правительства.

На собрании лидеров политических групп присутствовали Венсан Ориоль, Авинэн, Жак Дюкло, Эдуард Эррио, Даниэль и Морис Шуман.

ЗАЯВЛЕНИЕ ФРАНЦУЗСКОГО НАЦИОНАЛЬНОГО СОВЕТА СОПРОТИВЛЕНИЯ

ПАРИЖ, 17 ноября. (ТАСС). Агентство Франс Пресс сообщает, что вчера состоялось заседание Национального совета сопротивления. В опубликованной после заседания резолюции говорится, что Национальный совет сопротивления является органом, который может представлять во Франции волю, выраженную всеобщим голосованием, и что французское единство вокруг программы Национального совета сопротивления являлось моральным элементом, необходимым для реконструкции страны.

ВЫСТУПЛЕНИЕ ДЕ ГОЛЛЯ ПО РАДИО

ПАРИЖ, 18 ноября. (ТАСС). По сообщению агентства Франс Пресс, де Голль выступил вчера по радио с речью, в которой заявил, что он сам намеревался распределять министерские портфели. Касаясь требования компартии предоставить ее представителю одно из следующих трех министерств: иностранных дел, внутренних дел или военное, де Голль сказал, что он не счел возможным вручить представителям компартии «ни один из трех рычагов, управляющих внешней политикой, т. е. дипломатию, которая выражает ее, армию, которая поддерживает ее, и полицию, которая защищает ее».

Де Голль сообщил, что он передал в распоряжение Национального Учредительного собрания мандат на сформирование правительства.

ПРИГОВОР ПАЛАЧАМ ИЗ ГИТЛЕРОВСКОГО КОНЦЛАГЕРЯ В БЕЛЬЗЕНЕ

ЛОНДОН, 17 ноября. (ТАСС). Как передает агентство Рейтер из Люнебурга, после более чем семинедельной работы закончился суд над палачами из гитлеровского концлагеря в Бельзене. Из 30 обвиняемых 11 приговорены к смертной казни, а остальные 19 — к различным срокам тюремного заключения. Бывший комендант лагеря Иозеф Крамер, доктор Клейн, Петер Вейнгартнер, Франц Гесслер, Ирма Грезе, Элизабет Фольхенрат, Иоганна Борман, Вильгельм Дорр, Пихен, Карл Фрациз и Франц Штофель приговорены к смертной казни через повешение.

КОММЮНИКЕ РУКОВОДСТВА ЦК ФРАНЦУЗСКОЙ КОМПАРТИИ В СВЯЗИ С ВЫСТУПЛЕНИЕМ ДЕ ГОЛЛЯ

ПАРИЖ, 18 ноября. (ТАСС). Агентство Франс Пресс передает коммюнике политического бюро ЦК французской коммунистической партии, в котором говорится:

Политическое бюро французской коммунистической партии собралось 18 ноября под председательством генерального секретаря партии Мориса Тореза. Оценивая политическое положение, сложившееся в результате речи, которую, вопреки демократическим традициям, произнес по радио глава вышедшего в отставку правительства, политическое бюро единодушно считает, что эта речь возобновляет и усугубляет оскорбления, нанесенные французской коммунистической партии и ее 5 миллионам избирателей и избирательниц, поскольку они рассматриваются как неполноправные граждане, национальное сознание которых ставится под вопрос. Политическое бюро заявляет, что, поскольку де Голль не имеет больше необходимых данных для формирования правительства национального единодушия, коммунисты, избранные в Национальное Учредительное собрание, не будут голосовать за него. Политическое бюро решило продолжать свои усилия с тем, чтобы добиться формирования правительства, соответствующего воле, выраженной при всеобщем голосовании.

СУД НАД ВИНОВНИКАМИ ВОЙНЫ В ФИНЛЯНДИИ ОТЛОЖЕН

ХЕЛЬСИНКИ, 17 ноября. (ТАСС). 17 ноября на заседании суда по делу виновников войны состоялись краткие выступления сторон по вопросу об освобождении обвиняемых от предварительного заключения в связи с предложением об отсрочке заседаний суда на один месяц. После обсуждения вопроса суд постановил отсрочить заседания суда до 10 декабря. Суд отклонил ходатайство Рюти, Рангеля, Линкомиеса и Расая об освобождении их из предварительного заключения. В отношении Таннера, Рейникка, Кивимяки и Куккконена суд постановил освободить их от заключения, обязав явиться на заседание суда 10 декабря 1945 года в 10 часов утра.

Обвиняемым и их защитникам предоставлена возможность ознакомиться со всеми документами, переданными суду, а также с теми выводами комитета Хорнборга, которые переданы членам суда.

ОТЪЕЗД ЭТТЛИ И МАККЕНЗИ КИНГА ИЗ ВАШИНГТОНА В ОТТАВУ

НЬЮ-ЙОРК, 16 ноября. (ТАСС). Как передает корреспондент агентства Ассошиэйтед Пресс из Вашингтона, Эттли и Маккензи Кинг выехали в Оттаву после прощальных визитов в Белый дом.

К выборам в Болгарии

Обращение болгарского правительства к населению

СОФИЯ, 16 ноября. (ТАСС). Болгарское правительство обратилось к болгарскому народу с воззванием, в котором призывает всех болгар и болгарок явиться 18 ноября в избирательные бюро, чтобы использовать свое священное право и высказаться путем голосования о судьбах болгарского государства.

В воззвании указывается, что, руководствуясь желанием создать еще более благоприятную политическую атмосферу для проведения выборов, болгарское правительство по своей инициативе внесло несколько изменений в избирательный закон, которые сделали его одним из самых демократичных избирательных законов Европы.

Если некоторые оппозиционные политические элементы, вопреки всему этому, воздерживаются от участия в нормально назначенных законодательных выборах, то это происходит потому, что либо они чувствуют свою слабость перед народом, об'единенным в Отечественный фронт, либо потому, что этим своим маневром пытаются, прикрывая свое бессилие, вызвать сложное запутанное положение, чтобы расшатать устои Отечественного фронта. Никто, однако, продолжает воззвание, не поддался на подобную игру. Болгарский народ достаточно возмужал за годы своей политической жизни. Он достаточно закален в борьбе и страданиях, которые вынес в прошлом, и он не поддастся ни на какие интриги.

АМЕРИКАНО-БОЛГАРСКИЕ ОТНОШЕНИЯ

СОФИЯ, 17 ноября. (ТАСС). Софийское радио передает, что вчера американский политический представитель в Болгарии Барис посетил премьер-министра Кимона Георгиева и вручил ему от имени государственного секретаря США ноту, в которой подтверждается позиция правительства США, не признающая представительного характера болгарского правительства и заявляется, что в силу этого не могут быть восстановлены дипломатические отношения между обеими странами. В этой ноте выражается сомнение в свободном волеиз'явлении на предстоящих выборах.

НАКАНУНЕ ПАРЛАМЕНТСКИХ ВЫБОРОВ В БОЛГАРИИ

СОФИЯ, 17 ноября. (ТАСС). Завтра, 18 ноября, в Болгарии состоятся первые свободные демократические выборы в Народное собрание. Сегодня заканчивается предвыборная борьба и проводятся последние митинги и собрания. Подготовка к выборам закончена. Она проведена строго по избирательному закону, обеспечивающему полную свободу волеиз'явления народа.

Министр внутренних дел отдал распоряжение подчиненным ему органам оказать полную поддержку и содействие свободному выражению воли болгарского народа. Повсюду образованы комиссии общественного наблюдения над выборами, в которые входят представители общественных, партийных, культурных организаций и оппозиции.

Выборы в Народное собрание в Болгарии

СОФИЯ, 18 ноября. (ТАСС). Сегодня в Болгарии происходят выборы в Народное собрание. Голосование проходит с большим под'емом при полном спокойствии и порядке. В Софии у избирательных участков стоят большие очереди.

В 3 часа 30 минут дня в Софии в 16 избирательной секции проголосовал основатель Отечественного фронта Георгий Димитров. При выходе из помещения он был встречен овацией народа.

Из Карнобата сообщают, что прибывшего туда премьер-министра Кимона Георгиева народ носил на руках.

* * *

СОФИЯ, 18 ноября. (ТАСС). Сегодня в Болгарии проводятся первые свободные демократические выборы в Народное собрание. Столица Болгарии приняла праздничный вид. Всюду видны национальные флаги и лозунги, призывающие избирателей выполнить свой долг и активно участвовать в голосовании.

Голосование началось в 7 час. утра. У избирательных участков образовывались длинные очереди. Многие пришли к избирательным урнам целыми семьями. Голосование проходит спокойно и организованно. Свободное и тайное голосование гарантировано. Комиссии общественного наблюдения за выборами имеют свободный доступ в избирательные секции, наблюдают за ходом голосования. Члены комиссий имеют в петлице и на рукаве широкие трехцветные национальные ленты, что дает возможность каждому избирателю быстро найти их в случае необходимости. В комиссии общественного наблюдения входят представители оппозиции. В Софии в первой избирательной коллегии баллотируется 3 кандидатских списка, 1 список Отечественного фронта, возглавляемый Георгием Димитровым, 2 оппозиционный — Марко Нестерова и 3, также оппозиционный, в который внесено 6 человек, называющих себя славянско-христианской группой. В провинции во многих избирательных коллегиях также голосуются оппозиционные списки. Расчеты оппозиционной группы Петкова — Гичева — Лулчева — Мушанова провалились. Их призыв к членам болгарского земледельческого народного союза снять свои кандидатуры из списка Отечественного фронта не увенчался успехом. Ни один из бывших сторонников Гичева, которые были выставлены в списке Отечественного фронта от БЗНС, не снял своей кандидатуры. Многие из них заявили, что они навсегда порывают с Гичевым. Чувствуя свое поражение, оппозиционеры перешли к угрозам. Сегодня ночью в городе были распространены листовки, в которых призывают к расправе с деятелями Отечественного фронта, в том числе с Г. М. Димитровым. Исключительный под'ем наблюдается в селах, где к избирательным урнам идут с песнями и национальной музыкой. Во многих селах к 11 часам утра голосование было полностью закончено.

СМЕРТНЫЙ ПРИГОВОР ПАЛАЧУ ИЗ МАЙДАНЕКА

ВАРШАВА, 17 ноября. (ТАСС). В Люблине закончился суд над бывшим начальником крематория в «лагере смерти» Майданек гитлеровцем Паулем Гофманом, обвинявшимся в том, что, будучи с июля 1941 года по июль 1944 года начальником крематория, он лично дубиной убивал заключенных лагеря, травил их газом, вешал и заживо сжигал в печах.

Показаниями свидетелей гитлеровский палач был полностью изобличен в своих преступлениях. Суд приговорил Пауля Гофмана к смертной казни.

ПРОИЗВОЛ ИРАНСКИХ ПОЛИЦЕЙСКИХ В ЗЕНДЖАНЕ

ТЕГЕРАН, 18 ноября. (ТАСС). Газета «Ноуруз Иран» поместила телеграмму члена совета профсоюзов Рёуфи из Зенджана о том, что по приказу зенджанского губернатора Фахими начальник полиции Фатеми на глазах у всего населения избил плетью представителя совета профсоюзов. Собравшаяся большая толпа горожан потребовала снятия с постов виновников полицейского самоуправства.

ФУТБОЛ

Матч „Динамо"—„Кардиф"

Снова, как и в день игры с «Челси», мы собрались в положенный час у приемников, и радио донесло до нас гул многолюдного стадиона в далеком Кардифе, где на зеленое поле вышли одиннадцать москвичей в голубых майках, одиннадцать посланцев советского спорта. Едва раздался свисток судьи, мы тотчас ощутили горячее дыхание игры. Английские футболисты с первой же секунды повели решительное наступление, и через мгновение московский вратарь Хомич уже должен был вступить в игру. Трижды давали свободный удар от ворот «Динамо». И мы чувствовали, как круто завязалась игра. «Кардиф» предложил весьма быстрый темп. Динамовцы отвечали еще более быстрой игрой. Рассказ радиокомментатора Вадима Синявского, находившегося на стадионе «Кардиф», едва поспевал за стремительным ходом матча.

Примерно, на 7 минуте динамовец Бесков, сбитый защитником «Кардифа», успел, однако, подать мяч Боброву и тот головой вбил первый мяч. Через четыре минуты Бобров, как бы возвращая дружеский долг, выкинул мяч Бескову, и тот метко отправил его в ворота «Кардиф-сити». Через три минуты мы услышали продолжительный гром оваций и уже не сомневались, что мяч посетил ворота «Динамо». Но оказалось, что овация была адресована Хомичу, который взял исключительно трудный мяч. Динамовцы постепенно овладевали инициативой на поле и вскоре Архангельский вбил третий гол.

Начало второго тайма ознаменовалось темпераментными атаками англичан. Команда «Кардиф-сити» стремилась во что бы то ни стало отыграться. Но крепкая защита москвичей выдержала и этот повторный натиск. Бесков, Бобров, Архангельский и снова Бесков вбили один за другим четыре мяча в ворота английской команды. Затем Бобров, использовав прием, допускаемый английскими правилами, напал на вратаря «Кардифа» и, выбив у него мяч из рук, увеличил счет до восемь: ноль. Английские футболисты отвечали новой атакой. Хомич пытался задержать сильный мяч, задев его пальцами, но это ему не удалось—гол в ворота динамовцев был забит. Вслед за этим у ворот «Динамо» снова создалось крайне напряженное положение. Судья назначил одиннадцатиметровый удар. Стадион замер. Последовал удар, и Хомич мастерски взял этот, казалось бы, неотвратимый мяч. Вскоре динамовцам удалось забить еще один мяч, девятый. И за минуту до конца, уже в спускавшихся сумерках, был забит десятый гол в ворота «Кардиф-сити». Таким образом, матч закончился со счетом 10:1, весьма редким для международных встреч.

ЛЕВ КАССИЛЬ.

Ответственный редактор А. БАБАЯНЦ.

К пятидесятилетию высшего технического образования в Сибири

Временное движение по Западно-Сибирской части сибирской магистрали было открыто в октябре 1895 года, а по Средне-Сибирской (Обь—Красноярск) — в декабре 1895 года.

Первый поезд по Томской ветке прошел в июле 1896 года.

В это же время усиленно велись вдоль сибирской магистрали поисковые и разведочные работы на уголь, а с 1896 года в Анжеро-Судженском районе началась добыча угля.

Естественно, что параллельно возник вопрос и о подготовке инженерных кадров для дорожного транспорта и промышленности Сибири. В 1896 году положено начало созданию первой в Сибири высшей политехнической школы — Томского технологического института (ныне политехнический ордена Трудового Красного Знамени институт имени С. М. Кирова).

Таким образом, в 1946 году исполняется тройной полувековой юбилей железнодорожного транспорта в Западной Сибири, угольной промышленности в Кузбассе и высшего технического образования в Сибири.

Долгие годы Томский технологический институт оставался единственным высшим техническим учебным заведением. Он выпустил, главным образом, для Сибири свыше 7.000 инженеров—горных инженеров, геологов, механиков, химиков, строителей, теплотехников и энергетиков.

Из него выделились или при его содействии создались в Сибири другие технические вузы: Томский институт железнодорожного транспорта, Новосибирский инженерно-строительный, Сталинский металлургический, Иркутский горный институт и другие.

В Томском политехническом институте в настоящее время работает 200 научных работников, из них: 30 профессоров, 50 доцентов (большая часть их имеет ученые степени докторов и кандидатов наук); академики Обуховский, Чижевский и Шевяков; профессор Кулев и Радугин—лауреаты Сталинских премий; профессор Бутаков и Коровин — заслуженные деятели науки и техники.

Многие питомцы института — орденоносцы, работают на руководящих постах: профессор Шмаргунов — заместитель председателя президиума Западно-Сибирского филиала Академии наук СССР, профессор Бутаков — директор транспортно-энергетического института филиала Академии наук, Маркелов — главный инженер комбината «Кузбассуголь», Воробьев — управляющий трестом «Молотовуголь», Федоров—управляющий трестом «Сталинуголь».

Институт сейчас готовит горных инженеров, геологов и разведчиков, химиков, механиков, энергетиков.

За годы сталинских пятилеток Кузбасс превратился во второй Донбасс. Сибирь стала мощным арсеналом Красной Армии. В связи с этим возросла роль Томского политехнического института, как поставщика инженерных кадров по 25 специальностям. Комитет по делам высшей школы при СНК СССР намечает дальнейшее развитие и укрепление Томского института. Он должен превратиться в один из самых мощных технических вузов страны, в нем будет до 5 тысяч студентов.

Исключительно важно, чтобы сибирская молодежь, движимая горячей любовью к своей родине, и далее продолжала мощным потоком вливаться в стены нашего института, а затем пополнять инженерные кадры промышленности.

Д. СТРЕЛЬНИКОВ,
профессор-доктор технических наук, зам. директора Томского политехнического института имени С. М. Кирова.

ТЕАТР им. Луначарского — 24, 25 ноября — «САМОЛЕТ ОПАЗДЫВАЕТ НА СУТКИ». 26, 27, 28 ноября «ПЛАТОН КРЕЧЕТ».

Открыта предварительная продажа билетов.

Принимаются коллективные заявки.

Начало в 8 ч. 30 м. вечера. Касса открыта с 3 час. дня до 9 час. вечера.

Кинотеатр «МОСКВА» — 20—23 ноября — звуковой художественный фильм «ДНИ И НОЧИ».

Сеансы (Большой зал): 11, 1, 3, 5, 7, 9, 11 час.

Малый зал: 4, 6, 8, 10 час.

ГОСЦИРК — сегодня — большая цирковая обновленная программа «КОВЁР-САМОЛЕТ» в исполнении артистов Ражновой и Шебанова. Музыкальное ревю в исполнении группы артистов под руководством Д. И. Вольного. Смешанная группа хищников под руководством И. Ф. Рубан и много других номеров циркового искусства. Начало в 8 ч. 30 мин. вечера. Касса открыта с 2 часов дня. Перед началом представлений и в антрактах — танцы.

По воскресным дням — три представления. Начало в 1 час дня, 5 часов и 8 час. 30 мин. вечера. Касса открыта с 10 часов утра.

С 19 ноября на экраны нашей области выпускается новый цветной, документальный фильм «ВСЕСОЮЗНЫЙ ПАРАД ФИЗКУЛЬТУРЫ»

Скоро: «БЕЗ ВИНЫ ВИНОВАТЫЕ»

Областное лекционное бюро

20 ноября 1945 года в помещении Дома партийного просвещения проводит публичную лекцию, посвященную 35-летию со дня смерти Льва Николаевича Толстого.

Начало лекции в 7 часов вечера. Билеты можно приобрести при входе на лекцию.

23 ноября 1945 года открывается ресторан 1-го разряда Особторга «Сибирь». (Притомский участок, дом бывш. Текстиля). В ресторане имеется широкий выбор горячих и холодных блюд, вин, прохладительных напитков, буфетных товаров.

Ресторан работает с 2 часов дня до 2 часов ночи.

Коммерческий магазин Особторга (в Соцгороде) и киоск магазина на центральном базаре производят покупку стеклянной посуды в неограниченном количестве по цене 10 рублей за штуку.

В связи с наступлением отопительного сезона необходимо отремонтировать отопительные печи в жилых домах и других зданиях.

Правилами пожарной безопасности, утвержденными решением облисполкома № 256 от 31 марта 1945 года, требуется провести следующие мероприятия:

Дымовые трубы на чердаках промазать глиной и побелить. Дымоходы русских печей и кухонных плит очищать от сажи через два месяца, а печей производственного назначения — два раза в месяц. Выгребаемую из топок золу заливать водой и выносить из помещения в безопасное место.

Перед топкой печи на деревянном полу прибить металлический лист или выложить кирпичом.

Не оставлять без присмотра топящиеся печи, не поручать присмотр за ними малолетним детям.

Не использовать вентиляционные каналы для вывода дыма.

При необходимости установки в помещениях временных железных или кирпичных печей, согласовать с пожарной охраной меры пожарной безопасности.

За несоблюдение указанных выше правил виновные подвергаются штрафу.

Управление пожарной охраны УНКВД по Кемеровской области

Адрес редакции: г. Кемерово, ул. Сталина № 74. Телефоны: ответственного редактора — 2-24; зам. редактора — 4-85; отделов промышленности и транспорта — 2-37; партийного — 8-63; сельскохозяйственного и отдела культуры — 4-57; отдела писем трудящихся — 14-21; директора типографии — 3-96, отдела заказов издательства — 9-35.

ОГ06064 г. Кемерово. Изд-во газеты «Кузбасс» Тираж 45.000 Заказ № 230.