700398

Пролетарии всех стран, соединяйтесь!

Кузбасс

Орган Кемеровского обкома и горкома ВКП(б) и областного совета депутатов трудящихся

225 (5691) | 13 НОЯБРЯ 1945 г., вторник | Цена 20 к.

СЕГОДНЯ В НОМЕРЕ:

1 СТРАНИЦА

ПЕРЕДОВАЯ. — ВЫПОЛНИМ ДОСРОЧНО ГОДОВУЮ ПРОГРАММУ.

СОРЕВНОВАНИЕ ЗА ДОСРОЧНОЕ ВЫПОЛНЕНИЕ ГОДОВОГО ПЛАНА.

УКАЗЫ ПРЕЗИДИУМА ВЕРХОВНОГО СОВЕТА СССР. ОБ УТВЕРЖДЕНИИ ИЗБИРАТЕЛЬНОЙ КОМИССИИ РСФСР ПО ВЫБОРАМ В СОВЕТ НАЦИОНАЛЬНОСТЕЙ И ОБ ОБРАЗОВАНИИ НАРОДНОГО КОМИССАРИАТА ТЕХНИЧЕСКИХ КУЛЬТУР СССР.

ПО СОВЕТСКОМУ СОЮЗУ

2 СТРАНИЦА

Е. ЕРУКАЕВ — КОММУНИСТЫ — ИНИЦИАТОРЫ ВНЕДРЕНИЯ ПЕРЕДОВЫХ МЕТОДОВ ТРУДА НА ТРАНСПОРТЕ.

С. МАХЛИН — ФАБРИКИ ОВОЩЕЙ, МОЛОКА, МЯСА.

В. ТАРАНЕНКО — ФИНАНСОВЫЕ ЗАТРУДНЕНИЯ ИЛИ ФИНАНСОВАЯ РАСПУЩЕННОСТЬ?

Д. ШВЫДКО — ЗАВЕДУЮЩИЙ КОНЕВОДСТВОМ.

С. ЧЕРНЕНКО — УПРОСТИЛИ ВЕНТИЛЯТОР ТРАКТОРА «ЧТЗ».

3 СТРАНИЦА

П. СЕРГИЕНКО — НЕОТЛОЖНЫЕ ЗАДАЧИ ЭНЕРГЕТИКОВ КУЗБАССА.

А. Я. ВЫШИНСКИЙ — СОВЕТСКОЕ ГОСУДАРСТВО — ВЫСШАЯ ФОРМА ДЕМОКРАТИИ.

М. КОВАЛЬ — ЕСТЬ — НА ВСЮ ЗИМУ!

СТИХИ: **Н. БОЧАРОВ** — ВОЕННАЯ СТРОЙКА.

НАКАНУНЕ 75-ЛЕТИЯ СО ДНЯ СМЕРТИ К. Д. УШИНСКОГО.

4 СТРАНИЦА

ИНОСТРАННАЯ ИНФОРМАЦИЯ.

АЛ. ШМОНИН — ЧЕТВЕРТЬ ВЕКА СОВЕТСКОГО ДАГЕСТАНА.

Выполним досрочно годовую программу

Трудящиеся Кузбасса, как и весь советский народ, встретили 28-ю годовщину Великой Октябрьской социалистической революции новым под'емом социалистического соревнования, новыми производственными успехами.

На заводах и шахтах, на электростанциях и железнодорожном транспорте, на строительных площадках и золотых приисках нашего бассейна дни предоктябрьского соревнования превратились в яркую демонстрацию любви к Родине, безграничной преданности партии Ленина — Сталина, вдохновителю и организатору наших побед великому Сталину.

Горняки и металлурги, химики и энергетики Кемеровской области встретили праздник перевыполнением своих производственных планов, массовыми производственными рекордами. Так, например, на шахте «7 ноября», треста «Ленинуголь», забойщик тов. Арчибасов в подарок Октябрю выполнил за смену 20 норм на проходке сбоечных печей. Проходчик шахты № 4 Киселевского рудника тов. Радевич в предпраздничные дни установил новый рекорд, выработав за смену 30 государственных норм. Впервые в дни предоктябрьского соревнования начали применять скоростные методы проходки горняки Анжеро-Судженского рудника.

С огромным вниманием слушали и читали трудящиеся Кузбасса доклад тов. В. М. Молотова на торжественном заседании Московского совета. В дни праздничной вахты 7 и 8 ноября шахтеры-кузбассовцы выдали Родине сверх плана 30 тысяч тонн угля, около 1.500 тонн стали, сотни тысяч киловатт-часов электроэнергии.

Так отметил трудовой Кузбасс 28-ю годовщину Октября.

Сейчас задача заключается в том, чтобы закрепить успехи, достигнутые в предоктябрьском социалистическом соревновании, развернуть борьбу за досрочное выполнение годовых производственных планов.

Наша великая Родина готовится к выборам в Верховный Совет СССР.

Тов. Молотов в докладе на торжественном заседании Московского совета 6 ноября 1945 года так охарактеризовал значение предстоящих выборов:

«Мы приближаемся к новым выборам в Верховный Совет СССР. Новые всеобщие выборы будут проходить после всех испытаний советского государства в Великой Отечественной войне. Наш народ придет к избирательным урнам с накопленным за эти годы огромным политическим опытом, много передумав о судьбах своей Родины, о событиях в Европе и во всем мире. Большевистская партия вместе с широкими кругами беспартийного советского актива готовится к этим выборам, видя в них важнейшее проявление советской демократии и еще одно могучее средство сплочения нашего народа и дальнейшего укрепления советского государства».

Готовясь к выборам в Верховный Совет СССР, трудящиеся Кузбасса должны добиться дальнейшего роста промышленности, дальнейшего увеличения выпуска продукции в соответствии с новыми требованиями мирного времени. Уже сейчас на всех промышленных предприятиях нашей области надо широко развернуть социалистическое соревнование за образцовую подготовку к выборам в Верховный Совет СССР, за организацию новых производственных подарков.

Одним из важнейших условий этого соревнования является досрочное выполнение коллективами заводов, шахт, электростанций годовых производственных заданий и обязательств, взятых каждым предприятием при подписании годового отчета товарищу Сталину.

Только успешное завершение планов нынешнего года создаст необходимые предпосылки для выполнения планов новой сталинской пятилетки.

«Теперь же мы должны взяться за решение коренной задачи по под'ему народного хозяйства, чтобы в несколько лет значительно превзойти довоенный уровень хозяйственного развития страны и обеспечить значительное повышение жизненного уровня всего населения. В этом смысл недавно опубликованного решения партии и правительства о разработке пятилетнего плана восстановления и развития народного хозяйства СССР на 1946—1950 годы, а также соответствующего плана восстановления и развития железнодорожного транспорта». (Молотов).

Впереди—самые трудные месяцы года. Уже наступили сибирские морозы. Много усилий потребуется сейчас от коллективов наших промышленных предприятий для того, чтобы не только сохранить летний уровень производства, но и сделать следующий шаг вперед, увеличить добычу угля и выплавку металла. А сделать этот шаг вперед необходимо уже по одному тому, что и угольщики, и металлурги Кузбасса еще далеки от выполнения своих обязательств, взятых в годовом отчете товарищу Сталину.

Первая декада ноября ознаменовалась во всех отраслях промышленности Кузбасса перевыполнением государственных планов. Почти все угольные тресты бассейна выполняют свои задания. Сверхплановую продукцию дают с первых дней ноября металлурги, химики.

Работать, не снижая темпов предоктябрьского соревнования, успешно преодолевать трудности зимних условий работы — вот что требуется сейчас от шахтеров, металлургов, химиков и энергетиков Кузбасса.

Шире развернем соревнование за досрочное выполнение годовых производственных планов!

С честью выполним клятву великому Сталину!

СОРЕВНОВАНИЕ ЗА ДОСРОЧНОЕ ВЫПОЛНЕНИЕ ГОДОВОГО ПЛАНА

Первая декада ноября у шахтеров Кузбасса

С первых дней нового месяца растет выдача на-гора сверхпланового топлива. Шахтеры Кузбасса за 10 дней ноября выдали на нужды народного хозяйства нашей родины 17 тысяч тонн угля сверх установленного плана.

За первую декаду коллектив горняков комбината «Кузбассуголь» выдал 14 эшелонов угля сверх задания.

На счету шахтеров треста «Молотовуголь» 8 тысяч тонн сверхпланового угля. Около 7 тысяч тонн угля сверх задания нарубали горняки треста «Кагановичуголь».

На четыре эшелона больше задания передал трест «Прокопьевскуголь».

После долгого отставания, в число передовых трестов в Кузнецком угольном бассейне вышел трест «Анжероуголь».

Горняки этого треста с первых дней ноября перевыполняют государственное задание угледобычи. Сейчас на их сверхплановом счету около 4.500 тонн угля.

Ритмично работают металлурги

СТАЛИНСК, 12 ноября. **(По телефону).** Коллектив Кузнецкого трижды орденоносного металлургического комбината имени Сталина, выполняя взятые на ноябрь обязательства, первую декаду месяца закончил со значительным перевыполнением государственной программы по всему металлургическому циклу.

Исключительно ритмично и четко работают доменщики. За первые десять дней они выплавили до 3 тысяч тонн чугуна сверх установленного задания.

Борьба за первенство в социалистическом соревновании между коллективами первого и второго мартеновских цехов идет с переменным успехом. Первую декаду они закончили с одинаковым успехом. 1.792 тонны сверхплановой стали дали сталевары первого мартена и 1.753 тонны — сталевары второго мартеновского цеха.

Среди прокатчиков комбината лучше других работают коллективы листостана и рельсобалки, прокатавшие 1.200 тонн металла сверх задания. 503 тонны имеет на сверхплановом счету блюминг.

Значительно перевыполняет плановое задание коллектив коксохимического цеха. Справились с заданием первой декады копровики.

Участок стал шахтой

Горняки шахты «Пионер», треста «Кемеровоуголь», в конце октября расширили очистной фронт. С начала нового месяца они пустили две дополнительных лавы, которые увеличили среднесуточную добычу на 100 тонн.

В ноябре шахта ежедневно выдает сверхплановый уголь.

Передовой участок, которым руководит тов. Корнюш, уже выполнил свое ноябрьское обязательство, выдав дополнительно 600 тонн угля.

Раньше «Мазуровский уклон» был участком шахты «Пионерка». Он давал в сутки не больше 150 тонн.

На уклоне вскрыли новый пласт, пустили две лавы, которые удвоили суточную угледобычу. Теперь уклон выделен в самостоятельную шахту.

Горняцкий коллектив успешно выполняет свои ноябрьские обязательства. За декаду отправлено два угольных эшелона сверх плана. Это — половина того, что обещали шахтеры добыть за месяц.

Однако два участка №№ 2 и 3 сейчас не выполняют задания. Подземный транспорт не успевает вывозить весь уголь, добытый этими участками.

Чтобы устранить отставание участков, шахта готовится удлинить на полкилометра свою электровозную откатку. Идет перекрепка основного штрека, перестилаются пути, по которым пойдут электровозы. Шахта обещает заменить конную откатку электровозной на этих участках до конца ноября.

По шесть норм за смену

ТАЙГА, 12 ноября. **(По телефону).** Постахановски трудятся лесорубы Мазаловского лесоучастка, Тайгинского леспромхоза. Октябрьский план лесоучасток перевыполнил по всем показателям. В ноябре коллектив не сдает темпов.

Замечательных успехов добился лесоруб т. Демчишин. Он дает около 6 норм за смену. На 400 процентов выполняют свои задания лесорубы тт. Молев, Сакун, Хабибулинов.

Большую помощь лесорубам в выполнении плана оказывают домашние хозяйки. Многие из них в труде не уступают квалифицированным лесорубам. Домохозяйки тт. Чернова, Гапонова, Селезнева выполняют свои задания на 200—250 процентов.

Первенство за Гурьевским райпромсоюзом

Гурьевский райпромсоюз (председатель тов. Рудаков) значительно перевыполнил октябрьский план по выпуску валовой продукции и товаров широкого потребления. Все артели промсоюза справились с октябрьским заданием.

Кемеровский облисполком по итогам за октябрь присудил Гурьевскому райпромсоюзу первое место в соревновании союзов и артелей Кузбасса, вручил ему переходящее красное знамя и денежную премию.

Коллектив Сталинского горпромсоюза (председатель тов. Вахмянин) также завоевал первенство в соревновании и получил первую премию.

Второе место присуждено коллективу Ижморского райпромсоюза (председатель тов. Гусаров).

Заметных успехов добились в октябре Яшкинский, Беловский, Кемеровский и другие райпромсоюзы. Однако Ленинск-Кузнецкий и Анжеро-Судженский горпромсоюзы, Кузнецкий, Кузедеевский и другие райпромсоюзы работают попрежнему неудовлетворительно.

Лучшие горняки-стахановцы шахты им. Калинина (г. Прокопьевск). На снимке: (слева направо): бригадир-проходчик **Ткаченко**, запальщица **Бырдина** и бригадир щита **Мухомедзянов**.

СВОДКА

О ХОДЕ СОРЕВНОВАНИЯ ПО ХЛЕБОСДАЧЕ РАЙОНОВ ОБЛАСТИ НА 10 НОЯБРЯ 1945 ГОДА

(Цифры показывают место, занимаемое в соревновании).

1. **Мысковский** (секретарь РК ВКП(б) тов. Коврижных, председатель райисполкома тов. Беликов).
2. **Таштагольский** (тт. Овсянников, Камзычаков).
3. **Кузедеевский** (тт. Петухов, Щекотов).
4. **Кузнецкий** (тт. Андреев, Левин).
5. **Прокопьевский** (тт. Гречков, Газов).
6. **Тисульский** (тт. Бурлаченко, Монастырев).
7. **Юргинский** (тт. Громов, Тризна).
8. **Кемеровский** (тт. Росин, Молчанов).
9. **Тяжинский** (тт. Кравченко, Сукач).
10. **Барзасский** (тт. Мелихов, Гулевич).
11. **Ижморский** (тт. Михайлов, Коновалов).
12. **Яшкинский** (тт. Поручиков, Харламов).
13. **Мариинский** (тт. Панасенко, Кондратков).
14. **Топкинский** (тт. Агафоненков, Сергеев)
15. **Анжеро-Судженский** (тт. Дьяков, Никитин).
16. **Ленинск-Кузнецкий** (тт. Селивановский, Шергин).
17. **Крапивинский** (тт. Жахалов, Вьюнов).
18. **Чебулинский** (тт. Егоров, Васильев).
19. **Беловский** (тт. Климович, Солодянкин).
20. **Киселевский** (тт. Луковцев, Шанторин).
21. **Гурьевский** (тт. Шуклин, Александров).
22. **Титовский** (тт. Коновалов, Панай).

* * *

Во второй пятидневке ноября темпы сдачи хлеба государству были неудовлетворительны. Указания десятого пленума обкома ВКП(б) о резком повышении хлебосдачи плохо реализуются руководителями районов.

Значительный прирост в вывозке зерна дал Прокопьевский район, обогнав в соревновании тисульцев, заняв пятое место. Колхозы Прокопьевского района сдали государству за пятидневку 2.651 центнер зерна.

Ничтожно мало сдали колхозы Ижморского района — 73 центнера. В хлебосдаче участвовали всего пять колхозов. Руководители района до сих пор не выяснили положения в каждом колхозе с картофелем и овощами, которыми они могут покрыть долг по хлебопоставкам.

Колхозы Тяжинского района сдали за всю пятидневку 209 центнеров. Проверку отходов в колхозах еще не начинали, хотя пленум обкома партии требовал немедленно приступить к этой работе.

Такая медлительность руководителей районов в реализации постановления пленума обкома партии ставит под удар выполнение областью государственного плана хлебосдачи к 25 ноября.

Надо немедленно, не теряя ни минуты, развернуть боевую работу по хлебовывозке, организовать подработку отходов от молотьбы. Одновременно необходимо проверить все тока, учесть и вывезти имеющееся на них зерно, проверить правильность засыпки семян в амбарах.

До сих пор наблюдаются отдельные факты, когда некоторые руководители колхозов скрывают запасы хлеба, подлежащего сдаче государству. Такие факты не должны проходить безнаказанно и весь обнаруженный хлеб надо немедленно вывезти на элеватор. Государственный план хлебопоставок должен быть выполнен в срок во что бы то ни стало.

УКАЗ ПРЕЗИДИУМА ВЕРХОВНОГО СОВЕТА РСФСР

Об утверждении избирательной комиссии РСФСР по выборам в Совет Национальностей

На основании ст.ст. 39, 40 и 41 «Положения о выборах в Верховный Совет СССР» утвердить избирательную комиссию РСФСР по выборам в Совет Национальностей в составе следующих представителей общественных организаций и обществ трудящихся:

Председатель избирательной комиссии — **Кафтанов** Сергей Васильевич — от профессионального союза работников высшей школы и научных учреждений.

Заместитель Председателя избирательной комиссии — **Иванов** Всеволод Николаевич — от Всесоюзного ленинского коммунистического союза молодежи;

Секретарь избирательной комиссии — **Андреев** Евгений Ермилович — от профессионального союза работников политико-просветительных учреждений.

Члены избирательной комиссии:

Андрианов Василий Михайлович — от Свердловской коммунистической организации;

Барышникова Екатерина Григорьевна — от рабочих, служащих и инженеров первого государственного подшипникового завода, город Москва;

Догунков Александр Николаевич — от рабочих, служащих и инженеров Сталинградского тракторного завода;

Леонов Леонид Максимович — от Союза советских писателей;

Маркова Антонина Филипповна — от рабочих, служащих и инженеров завода «Электросила» имени С. М. Кирова, город Ленинград;

Муратов Зиннят Ибетович — от Татарской коммунистической организации;

Полубояров Павел Павлович — от личного состава 4 гвардейской Кантемировской ордена Ленина краснознаменной танковой дивизии;

Султанова Фаина Гареевна — от Башкирской коммунистической организации;

Чернявский Михаил Демьянович — от колхозников колхоза имени Кагановича, Брюховецкого района, Краснодарского края;

Шмарева Ксения Прохоровна — от колхозников колхоза имени Лобкова, Таврического района, Омской области.

Председатель Президиума Верховного Совета РСФСР — Н. ШВЕРНИК.

Секретарь Президиума Верховного Совета РСФСР — П. БАХМУРОВ.

Москва, 11 ноября 1945 года.

УКАЗ ПРЕЗИДИУМА ВЕРХОВНОГО СОВЕТА СССР

Об образовании Народного комиссариата технических культур СССР

1. Образовать союзно-республиканский Народный комиссариат технических культур СССР, возложив на него руководство производством хлопка, сахарной свеклы, льна, конопли, табака, махорки, чая, цитрусовых культур, каучуконосов, эфиро-масличных культур, сои и новолубяных культур, а также руководство шелководством.

2. Признать необходимым образование народных комиссариатов технических культур в союзных республиках — РСФСР, Украинской, Белорусской, Азербайджанской, Грузинской, Армянской, Туркменской, Узбекской, Таджикской, Казахской, Киргизской, Молдавской, Литовской, Латвийской и Эстонской ССР.

3. Передать Народному комиссариату технических культур СССР предприятия и организации, согласно списку, утвержденному Совнаркомом СССР.

Председатель Президиума Верховного Совета СССР — М. КАЛИНИН.

Секретарь Президиума Верховного Совета СССР — А. ГОРКИН.

Москва, Кремль. 11 ноября 1945 года.

По Советскому Союзу

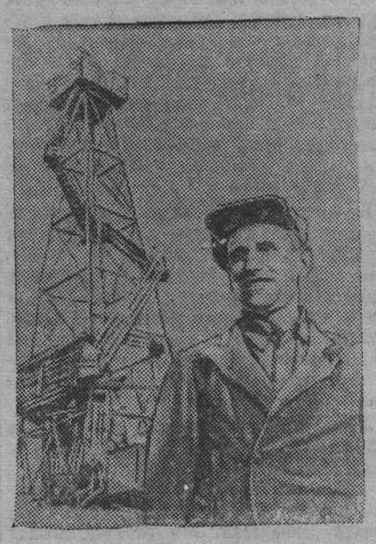

После изгнания немцев из района Малгобека (Северо-Осетинская АССР) широко развернулись работы по восстановлению нефтепромыслов. Сейчас эксплоатируются более 100 заново пробуренных нефтяных скважин.

На снимке: знатный буровой мастер Г. И. Косяк, сдавший в эксплоатацию 28 буровых скважин.

(Фотохроника ТАСС).

ПАМЯТНИК СУЛЕЙМАНУ СТАЛЬСКОМУ

МАХАЧ-КАЛА, 10 ноября. (ТАСС). В центре Приморского бульвара, где находится могила народного поэта Дагестана Сулеймана Стальского, заложен памятник великому ашугу.

Памятник будет открыт к 25-летию Дагестана.

ПЕРЕД МЕЖДУНАРОДНОЙ КОНФЕРЕНЦИЕЙ АСТРОНОМОВ

ЛЕНИНГРАД, 11 ноября. (ТАСС). Академия наук СССР получила приглашение принять участие в международной астрономической конференции, созываемой в Копенгагене 20 декабря этого года.

В связи с этим директор Главной астрономической обсерватории Академии наук СССР проф. Г. Н. Неуймин сообщил корреспонденту ТАСС:

— До войны существовал международный астрономический союз, и СССР участвовал в его деятельности с 1935 года. Во время войны деятельность астрономического союза свернулась. Его генеральный секретарь проф. Оорт был арестован гитлеровцами и находился в концлагере.

Теперь, когда завоеван мир во всем мире, выявилась необходимость возобновить работу международного астрономического союза.

Открывающаяся 20 декабря конференция наметит мероприятия по подготовке к созыву международного астрономического конгресса, разрешит ряд вопросов, связанных с возобновлением практической деятельности астрономического союза.

Советские астрономы деятельно готовятся к конференции. Проходившее в Москве с 15 по 17 октября Всесоюзное совещание астрономов выдвинуло ряд вопросов для обсуждения в Копенгагене. В частности, будет внесено предложение о восстановлении международной службы малых планет, о кооперировании в выпуске больших астрономических ежегодников. Наши делегаты информируют также участников международной конференции о большом коллективном труде ряда советских обсерваторий по подготовке «каталога слабых звезд». Одновременно будет поставлен вопрос о возобновлении обмена научными изданиями между астрономическими организациями и обсерваториями всех стран мира.

ГЕОЛОГИЧЕСКИЕ ЭКСПЕДИЦИИ В СЕВЕРО-ЗАПАДНОЙ ЧАСТИ РУССКОЙ РАВНИНЫ

На территории Калининской, Ленинградской, Новгородской, Псковской областей и в районах Прибалтики в текущем году работали 20 геологических партий экспедиции Всесоюзного нефтяного геолого-разведочного института — ВНИГРИ.

Прибывший в Москву научный руководитель экспедиции директор ВНИГРИ ф. А. Алексеев сообщил сотруднику ТАСС:

— Особое значение имеют работы, проведенные нами в Эстонской и Латвийской ССР. На островах северного побережья Эстонии наблюдались мощные выходы горючих газов, содержащих тяжелые углеводы. На острове Кокшер, в старой скважине пробуренной еще в 1902 году, была встречена легкая нефть. Тогда из скважины ударил сильный фонтан газа, который свыше 10 лет использовался для отопления жилых домов острова и освещения маяка. Выделение газа здесь продолжается до сих пор.

Известны выходы газа на острове Б. Прангли, где газ горит свыше 20 лет непрерывно. Газ выделяется и на других островах Эстонии. О возможной нефтеносности и газоносности территории Прибалтики указывают и многочисленные находки асфальтов в северной части Эстонии и Ленинградской области.

В результате работ экспедиции позволяют рассматривать районы Прибалтики, как весьма перспективные для поисков промышленных залеганий нефти и газа.

Задачей дальнейших исследований должно явиться бурение разведочных скважин на островах Кокшер, Б. Прангли, в северной части Эстонской ССР и в Ленинградской области. Разведочное бурение должно быть поставлено также в Калининской области и в Новгородской — в районе Валдайского озера.

(ТАСС).

В этом году в Узбекистане строятся около 300 малых колхозных гидроэлектростанций.

На снимке: вновь выстроенная гидроэлектростанция на 50 киловатт в колхозе имени XVIII партс'езда, Карасуйского района, Ташкентской области.

(Фотохроника ТАСС).

ПОСЛЕДНИЕ ПАРОХОДЫ НА ВОЛГЕ

КУЙБЫШЕВ, 11 ноября. (ТАСС). Вниз по Волге прошли последние грузовые теплоходы «Абхазия» и «Армения». Пассажирские суда стали в затон на зимовку. Навигационный флаг спущен.

Речники Средне-Волжского бассейна завершили план 1945 года с перевыполнением.

ПАРТИЙНАЯ ЖИЗНЬ

Коммунисты—инициаторы внедрения передовых методов труда на транспорте

Стахановцы Тайгинского узла ознаменовывают период мирного строительства проявлением новой творческой инициативы, новыми замечательными делами.

Коллективы вагонного и паровозного депо, колесных и дистанционных мастерских, кондукторского резерва досрочно завершили производственную программу октября. Особо нужно отметить движенцев. Они погрузили сверх плана 13 тысяч тонн угля.

Партийные организации узла используют весь накопленный опыт организационной, массово-политической и пропагандистской работы, чтобы направить творческую энергию железнодорожников на изыскание способов улучшения работы, на мобилизацию внутренних ресурсов. Коммунисты узла, применяя на практике передовой опыт, личным примером новаторства ведут за собой коллективы на борьбу за перевыполнение планов и измерителей.

Дежурный по отделению т. Богоявленский практически осуществляет передовые методы труда, организует соревнование единых смен, нацеливает командиров и рядовых железнодорожников на максимальное использование внутренних ресурсов. Следуя примеру коммуниста, диспетчер тов. Исаев довел пробег порожняка до 730 километров в сутки, провел 96 поездов «красными стрелами». Диспетчер тов. Брусенко обеспечил отправление поездов по наркомовскому графику.

Коммунисты Басалев и Михайлов—проводники казанцевского метода по уходу за путевым хозяйством.

Успешно используется опыт знатного составителя тов. Ищенко. Большевики-транспортники Каверзнев, Кузьминский, Силин, Успор, применяя двухсторонее формирование поездов, сократили затрату времени на 20 процентов.

Локомотив машиниста Бычкова признан лучшим паровозом Советского Союза. За все месяцы текущего года у него не было ни одного случая заезда на межпоездной ремонт. Техническая скорость превышена на 4 километра в час, экономия топлива составляет 40 процентов.

Последователей у знатного машиниста много. Опищенко, Игнатьев, Бакланов, Ропитов, Осипов, Ельцов перекрывают техническую скорость на 2—2,5 километра и создают большую экономию топлива.

Паровозные бригады своими силами подготовили к зиме 42 локомотива. Зачинщиками выступили Бычков, Пухов, Корягин. Надо учесть, что осуществление этого мероприятия было сопряжено с недостатком материала. И все же они сумели повести за собой паровозников, научить их преодолевать трудности, порожденные войной.

Ценнейшую инициативу проявил кандидат ВКП(б) тов. Титов. По существу он совершил целый переворот в организации труда вагонных мастерских. Овладев четырьмя профессиями, тов. Титов применил скоростной метод ремонта вагонов.

Ранее специальная бригада в количестве 16 человек производила средний ремонт вагона за двое суток. Теперь такую же работу выполняют два коммуниста — Петр Титов и Фома Ксалов и затрачивают 10—12 часов. Производительность их труда достигла 500 процентов.

Прекрасное начинание Титова было тотчас же подхвачено партийной организацией. Этому событию были посвящены производственные совещания, бригадные собрания, специальный выпуск стенной газеты и «боевого листка». Бригадиры-коммунисты Доболов и Бабушкин помогли усовершенствовать и внедрить новшество. Вскоре скоростной метод ремонта вагонов стал основным методом труда в вагонном депо.

Коллектив кондукторского резерва пополнился новыми кадрами. Нужно было научить их работать, сообщить опытом передовиков. Что сделала партийная организация? Она развернула воспитательную работу среди молодежи. В результате молодежь поняла важность повышения квалификации и пошла учиться в стахановские школы. Парторганизация приняла меры, чтобы учеба дала максимальные результаты. Она послала в школы в качестве лекторов и беседчиков коммунистов, показывающих на производстве образцы труда. Агитаторы пропагандировали опыт передовиков, рассказывая о стахановцах и новшествах, внесенных ими. Шефы молодых кондукторов совершали с ними поездки.

Десятки молодых рабочих обучались и обучаются в сафроновских школах, работающих под руководством их организатора — Героя Социалистического Труда коммуниста Сафронова.

Опыт передовиков-железнодорожников систематически пропагандирует газета «Сталинский путь». За последние два месяца она поместила статьи машинистов Логвинова и Колядо: «Как ухаживать за паровозом зимой» и «Мой опыт ухода за паровозом серии «Е-а» в условиях зимнего времени», статью Ивановой об усовершенствовании метода тов. Титова и т. д.

Но большевики не привыкли удовлетворяться достигнутым. В конце октября вопрос о коммунистическом отношении к труду обсуждался на партийном собрании Тайгинского узла. Оно проходило под лозунгом: «Любая работа — боевой пост коммуниста. Вносить во всякое дело пух партийности, быть в авангарде».

Улучшение организационной, пропагандистской и воспитательной работы партийные организации, несомненно, еще выше поднимет авангардную роль коммунистов в борьбе за выполнение плана и измерителей.

Е. ЕРУКАЕВ.
секретарь Тайгинского ГК ВКП(б).

Агитаторы вышли на десятидворки

В партийных организациях Сухово, Старые Черны и других селений Кемеровского района состоялись общие собрания, посвященные предстоящим выборам в Верховный Совет СССР.

Каждому коммунисту даны конкретные задания по обслуживанию избирательной кампании на селе.

Во всех сельсоветах района проведены однодневные семинары агитаторов с докладами о задачах агитаторов в избирательной кампании. На другой день агитаторы вышли на прикрепленные к ним участки (десятидворки) и приступили к беседам на темы: Сталинская Конституция, «Положение о выборах в Верховный Совет СССР» и др.

14 ноября во все селения района из Кемерово выезжают представители райкома партии для проведения повторных семинаров с сельскими агитаторами.

Семидневные семинары агитаторов

Кемеровский Центральный райком ВКП(б) проводит с 16 ноября семидневные семинары агитаторов, работающих на агитпунктах избирательных участков города.

На семинарах будут читаться доклады на темы: «Положение о выборах в Верховный Совет СССР», избирательная система, Сталинская Конституция, формы и методы агитационной работы и др.

Агитаторы КЭМЗ'а и ГРЭС проходят семинары при парткомах своих предприятий, а остальные — при Центральном райкоме партии.

Фабрики овощей, молока, мяса

НЕКОТОРЫЕ ИТОГИ РАБОТЫ ПОДСОБНЫХ ХОЗЯЙСТВ ГОРОДА КЕМЕРОВО

Подсобные хозяйства Кемерово проделали в этом году большую работу по развитию продовольственной базы предприятий. Весной засеяно продовольственных и фуражных культур на 3.711 гектаров больше, чем было предусмотрено планом. План посадки картофеля перевыполнен на 788 га, овощей — на 132 га. Посев кормовых культур увеличился по сравнению с прошлым годом на 1.200 га.

Несмотря на засушливое лето, ряд подсобных хозяйств собрал хороший урожай картофеля и овощей.

Стахановцы подсобных хозяйств ухаживали за посевами. Кроме прополки, они применяли подкормку и полив. Механизированный полив был проведен на площади в 100 га.

Подсобное хозяйство строительного треста благодаря подкормке жидким фекалием собрало по 130 центнеров картофеля с га на участке в 40 гектаров.

Все подсобные хозяйства собрали значительное количество крупяных и зерновых культур и полностью рассчитались с государством по хлебопоставкам. Валовой сбор картофеля составил 23.300 тонн, а овощей — 6.800 тонн.

Уборка урожая нынче проводилась организованнее, чем в прошлом году. Подсобное хозяйство завода, где начальником ОРС'а тов. Ковригин, убрало 300 га картофеля за шесть рабочих дней. Капуста на площади в 35 га убрана в течение двух дней и за пять дней закончена вывозка и засолка. Во всех подсобных хозяйствах картофель и овощи своевременно убраны и заложены в хранилища. Лишь кое-где осталось закончить засолку капусты.

Значительно возросло число стахановцев полей, овладевших агротехникой и сумевших получить высокий урожай. В подсобном хозяйстве коксохимзавода звено тов. Лейкиной на 2,5 га получило по 490 центнеров картофеля. Звено тов. Мирошниченко в этом же хозяйстве собрало по 410 центнеров картофеля с гектара.

Подсобные хозяйства в нынешнем году увеличили площадь зяблевой вспашки на 2.000 га. Общий план под'ема зяби выполнен, а в хозяйствах коксохимзавода, азотно-тукового завода, треста «Кемеровоуголь» и завода, где начальником ОРС'а тов. Ковригин, значительно перевыполнен. Этим созданы предпосылки для получения в будущем году хорошего урожая.

Однако не все руководители подсобных хозяйств оказались на высоте положения. Подсобные хозяйства Кемеровской ГРЭС, завода «Пластмасс» и завода, где начальником ОРС'а тов. Плотников, не извлекли уроков из плохой практики прошлого года. Они в этом году отставали в проведении летних работ, не выполнили и план вспашки зяби.

Больше внимания в этом году уделено вопросам животноводства, и это дало свои результаты. Повысилась продуктивность скота. Надой молока в подсобном хозяйстве завода, где начальником ОРС'а тов. Черепивский, составил за десять месяцев 1.720 литров на одну фуражную корову. Годовой план надоя выполнен на 123 процента.

Многие подсобные хозяйства значительно увеличили свиноткорм и получили возможность сдавать на рабочее снабжение большое количество хорошего мяса. Только за 4 квартала подсобные хозяйства угольщиков передают столовым 320 откормленных свиней живым весом по 100 килограммов каждая. Подсобное хозяйство коксохимзавода откормило 170 свиней, а подсобное хозяйство завода, где начальником ОРС'а тов. Ковригин,—225 свиней живым весом свыше 100 килограммов каждая. Отдельные свиньи весят по 16—19 пудов.

Партийные организации заводов много поработали над улучшением организации труда и развертыванием социалистического соревнования в подсобных хозяйствах.

Уборочные работы закончены. Перед работниками подсобных хозяйств стоят новые серьезные задачи. Надо немедленно начать тщательную подготовку к весенне-посевной кампании — отремонтировать тракторы и сельскохозяйственные машины, отсортировать семена. Посевы многолетних трав в 1946 году должны резко возрасти. Недостающие семена трав надо закупить и во-время завезти из других областей Союза.

Надо провести полный обмен несортового картофеля на сортовой «Лорх».

Обязанность работников подсобных хозяйств—обеспечить скоту сытую и теплую зимовку и добиться, чтобы за стойловый период упитанность и продуктивность скота не снижались.

Партийные организации заводов и подсобных хозяйств должны тщательно проверить подготовку к весеннему севу и зимовке скота.

Зима должна стать периодом напряженной учебы, повышением квалификации работников подсобных хозяйств.

На-днях в Кемерово открылась сельскохозяйственная выставка, на которой представлены достижения наших подсобных хозяйств. Эти достижения должны быть закреплены, широко распространены с тем, чтобы в 1946 году подсобные хозяйства смогли еще больше укрепить и расширить продовольственную базу своих предприятий.

С. МАХЛИН,
зав. сельхозотделом Кемеровского горкома ВКП(б).

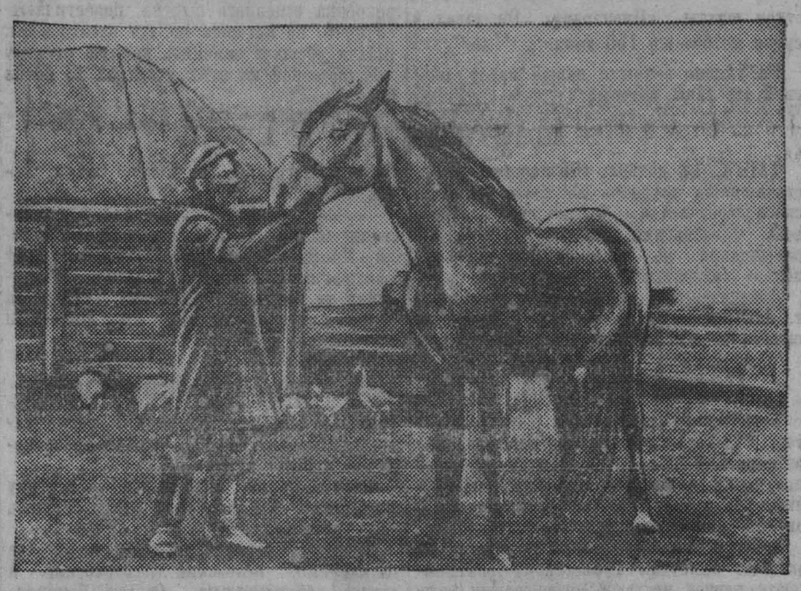

На конеферме колхоза им. Реввоенсовета, Топкинского района. Ветсанитар тов. Абанин осматривает племенного жеребца «Карата». Фото И. Малышевского.

На свиноферме.

Финансовые затруднения или финансовая распущенность?

Летят телеграммы-молнии из Краснинской МТС:

— Шлите срочно деньги, работа тормозится.

Трещат телефонные звонки. Первничает директор Верх-Чебулинской МТС:

— Нет средств, нечем выкупать запасные части.

Почтальон приносит срочные письма. В них содержатся все те же настойчивые просьбы о финансовом подкреплении МТС.

В чем дело? Почему Краснинская МТС очутилась в таком затруднительном положении? Ведь согласно плана финансирования против выполненных работ Краснинская МТС получила все средства полностью.

Присмотримся ближе к производственно-финансовому отчету МТС за три квартала текущего года.

Мы обнаружили, что план тракторных работ выполнен всего лишь на 90,5 процента, а горючего перерасходовано на 12 тысяч рублей.

Но и это лишь по отчету. Фактически дела обстоят гораздо хуже. По данным бухгалтерии, в тракторных отрядах и на нефтебазе МТС находится горючего на сумму 190 тысяч рублей. А в действительности имеется не более, чем на 30 тысяч рублей. Таким образом, 160 тысяч рублей являются дополнительным убытком по горючему.

Совершенно очевидно, что директор Краснинской МТС тов. Савельев совершенно не интересуется финансовой стороной дела. Никто не учитывает и не контролирует расход горючего. Наличие его в тракторных отрядах не проверялось уже несколько лет. Полагается установить определенный лимит на горючее в соответствии с выполненными работами, но этого не делается. Более того, горючее просто растранжиривается. Сам директор МТС тов. Савельев этому способствует. Без разрешения облзо и Наркомзема он увеличивал норму горючего для работы тракторов на 100 процентов, тогда как директорам МТС предоставлены права увеличивать или уменьшать расход горючего лишь в пределах 10 процентов, в зависимости от условий работы и состояния тракторов.

Нефтепродукты отпускались тракторным отрядам без всякой диференциации.

Мало того, что горючее расходовали больше нормы, его еще разбазаривали на работы, не предусмотренные планом, а также продавали различным организациям города.

Ремонт тракторов обошелся на 83 тысячи рублей дороже планового. Если верить отчету, то МТС имеет запчастей и ремонтных материалов на сумму 154 тысячи рублей.

Но можно ли верить этой цифре? Ведь наличие запасных частей никто не проверял, отпускали их тракторным отрядам стихийно, никакого лимита на ремонт и техуход не установлено. Полная бесконтрольность, отсутствие элементарного учета.

Простая истина, известная каждому пионеру: при смене заведующих материальными базами один должен сдать по акту, другой—принять передаваемые ценности. За год в Краснинской МТС сменилось 6 завхозов-кладовщиков, но ни один не отчитался о расходе запчастей и ремонтных материалов. В результате получился перерасход ремонтных материалов и запчастей на сумму около 150 тысяч рублей, а если учесть, что МТС потребуется дополнительно 50 тысяч рублей на зимний ремонт, то общий перерасход по этой статье составит 200 тысяч рублей.

По состоянию на 1 октября с дебиторов не взыскано 40 тысяч рублей. По существующему положению за перерасход горючего должен взиматься штраф в пятикратном размере. Этого не делается, зато заработная плата механизаторским кадрам не выплачивается в течение года!

Недалеко от Краснинской ушла и Верх-Чебулинская МТС. Здесь за три квартала перерасходовали на ремонт свыше 138 тысяч рублей. Имеется дебиторская задолженность. Если бы директор МТС мобилизовал ее, у него были бы излишние оборотные средства. Но директор предпочитает твердить о финансовых затруднениях и требовать дополнительные средства. Расчеты по зарплате с рабочими не произведены. Отпущенные для этого средства использованы не по назначению.

Слаба финансовая дисциплина в МТС. Основная беда в том, что учет и контроль за расходованием средств осуществляется плохо. «Никакая строительная работа, никакая государственная работа, никакая плановая работа немыслима без правильного учета», — говорил товарищ Сталин. В борьбе за высокую производительность труда, за снижение себестоимости тракторных работ правильно поставленный учет имеет исключительное значение. Главные бухгалтеры МТС должны твердо помнить об этом. Они являются государственными контролерами за расходованием денежных средств и не могут допускать нарушений финансовой дисциплины.

Где выполняются элементарные правила учета и контроля, там и финансовое хозяйство в порядке, и показатели работ высокие. Почему Кузнецкая МТС не знает финансовых затруднений?

Показатели ее таковы: годовой план тракторных работ выполнен на 214,5 процента, выработка на один 15-сильный трактор составляет 700 га — на 140 га больше прошлого года. МТС имеет экономию средств по горючему 45 тысяч рублей и по ремонту тракторов 119 тысяч рублей. В Кузнецкой МТС не бывает случаев использования средств не по назначению. Зарплата выплачивается своевременно, передовые трактористы и комбайнеры неизменно получают премии за экономию горючего и сохранность машин.

Неудивительно, что себестоимость тракторных работ в этой МТС на 9 рублей 52 копейки ниже плановой.

Разве не могут Краснинская и Верх-Чебулинская МТС работать так же? Могут. Для этого надо покончить с финансовой распущенностью, ввести строгую дисциплину в расходовании средств, беречь государственную копейку.

В. ТАРАНЕНКО,
главный бухгалтер облзо.

Заведующий коневодством

Когда Роман Миронович Рыбин поднялся на трибуну областного слета, он, хоть и говорил тихо, привлек к себе общее внимание.

Невольно у слушавших его складывалось впечатление: «Этот человек — большой знаток и любитель своего дела».

Имя Рыбина хорошо известно в Ленинск-Кузнецком районе. Мне пришлось побывать у него на ферме.

Окрестности колхоза «Первое мая» радуют глаз. Среди лугов и полей вьется студеная, светлая река Касьма. Здесь же большое озеро.

Обильный водопой, богатые выпасы, — что еще надо для успешного развития коневодства?

Может возникнуть мысль: так ли уж велика заслуга Рыбина в том, что колхоз располагает хорошей фермой?

Но разве не в таких же условиях живут соседние колхозы, того же Краснинского сельсовета, носящие живописные названия: «Ключевая», «Восход», «Красный борок»? Хватает и у них выпасов и отличной воды.

А вот дела на их конефермах совсем другие, чем у Рыбина.

* * *

На конный двор колхоза я попал часов в восемь утра. Роман Миронович и его помощник Антон Бусыгин были давно на посту. Они тщательно осматривали лошадей, чистили их, вынимали из грив остатки репейника.

Конный двор жил размеренной жизнью. Все шло своим чередом. Ездовые без лишней суетолоки получали лошадей для работы. Жеребцам, остающимся в денниках, задавалась зеленая подкормка. Они только что вернулись с получасовой прогулки.

Первое, что мне бросилось в глаза, был табун чистых, упитанных жеребят — гордость колхоза. Они отдыхали на своем выгоне, за которым виднелись обширные луга.

— От'емыши. Недавно отнял 25 голов, а пятерых еще оставил под матками, — сказал мне Роман Миронович.

Исправные у Рыбина конематки. Таких, пожалуй, не увидишь в округе. И хороши они от того, что получают заботливый уход, постоянный надзор.

Рыбин и его помощники считают, что конематка — основа коневодческой фермы, залог ее роста и процветания. Они хорошо понимают свою задачу — сохранить конский состав, бороться за воспроизводство конепоголовья на ферме, т. е. получить жеребят и выращивать их без отхода.

Работникам коневодства известно, что конематки нашей сибирской породы не отличаются хорошей зажеребяемостью: трудно от них ежегодно получать по жеребенку.

Однако при умелом ведении дела можно добиться многого.

— Вот у нас рыжая, — обратился ко мне Роман Миронович. — Посмотрите — ей 22 года. Держим из-за жеребят. И в этом году жеребая.

Все годные к расплоду конематки в колхозе «Первое мая» покрыты. После ректального исследования установлено, что жеребых кобыл 38.

— А что с остальными? — спросил я Рыбина.

— Две в глубокой старости, а пять больных, лечить нужно. Две у меня под сомнением, думаю, что и они жеребые.

Так впоследствии и оказалось.

На конеферме колхоза «Первое мая» делается все, чтобы полностью использовать маточное поголовье для воспроизводства стада.

Поэтому артель имеет сейчас лошадей больше, чем было до войны, хотя в военные годы поставила Красной Армии 49 первоклассных лошадей и, кроме того, продала промышленным предприятиям 20 голов.

Вот итоги 1945 года: от 47 кобыл ферма получила в этом году 31 жеребенка. По плану колхоз должен был иметь 120 лошадей, а имеет 141.

* * *

Рыбин — подлинный мастер коневодства.

Пожалуй, мы не найдем в области другую конеферму, где бы кони выглядели такими упитанными, где царил бы такой хозяйский порядок. Приятно было пройти по конному двору, осмотреть денники, кормушки. Все сверкает чистотой. На дворе не найдете навоза, мусора. Характерно, что за чистотой следят все, от заведующего коневодством до подростка-ездового. Это—результат упорного воспитания людей, которые научились любить лошадь, беречь артельное добро, приумножать его.

Жеребцы стоят отдельно. Глубокожеребые конематки освобождены от всякой работы. Кобылы меньшей степени жеребости используются только на легких работах, под строгим наблюдением Рыбина. Он даже советовался со мной: стоит ли жеребых кобыл вообще давать на работы. Но так как работы в колхозе еще было много приходилось выдавать часть жеребых конематок на легкие работы.

На ферме ведется журнал, куда заносятся все значительные факты: когда была случка, когда отбой. Записи ректальных исследований говорят: из 47 конематок 40 жеребых.

К зиме животноводы готовились с начала лета. Все конепоголовье будет размещено в просторном, светлом, чистом и теплом конном дворе. Каждая лошадь имеет свое место—денник. Денники оборудованы кормушками, дверцы отремонтированы, окна застеклены, щели заделаны, стены побелены.

В иных колхозах бывает так: наметят людей в строительную бригаду, а смотришь — плотник сучит воровину, а глиномаз еще что-нибудь делает.

Этого нет в «Первом мае». Строительная бригада не отрывалась на другие работы.

Роман Миронович уверен, что он успешно проведет зимовку.

Правда, с кормами в этом году нелегко, но он знает «секрет». У него при 14 килограммах сена в день кони будут выглядеть лучше, чем в ином колхозе при 18-килограммовой даче.

Суть дела в том, чтобы корм во-время был дан, действительно весь с'еден и усвоен лошадью. За этим Рыбин и его помощники Алферий Опарин и Антон Бусыгин следят денно и нощно. Они честно трудятся — поят, кормят, проверяют лошадей, досматривают жеребят. Нет такого часа, такой минуты, когда на конном дворе не было бы хозяина. Двое из трех всегда здесь.

Бывая в колхозах, немало встречаешь таких фактов: загоняют лошадь, а потом приведут на конный двор и, где попало, бросят. Нет того, чтобы поставить ее к корму и после выстойки напоить, почистить. Считают, что это должны делать конюхи. Но конюх в это время ушел куда-то, и лошадь бродит по конному двору некормленная и непоенная, без надзора. Не такой порядок у Рыбина.

Лошадей с фермы выдает он сам или конюх. Так же принимают их обратно. Можете быть уверены: ни один человек не получит у него «Воронка» или «Рыжку», кроме того ездового, за которым эта лошадь закреплена. Все рабочие лошади закреплены по акту за ездовыми, которые отвечают за их состояние. Лошадь не будет принята от ездового, если она не в порядке. О каждой лошади Рыбин знает: та поенная, та кормленная, та на выстойке.

Недавно нам пришлось наблюдать в одном колхозе возмутительную сцену. Возчик избивал лошадь на глазах у бригадира, а бригадир проходил мимо, не замечая ни возчика, ни загнанной лошади. Потом подошел заведующий конефермой и начал стыдить возчика, подобно тому, как делал повар в басне Крылова.

Немало и таких случаев, когда по списку каждая лошадь прикреплена к своему ездовому, фактически же ездит на ней кто попало. На этот счет я слышал даже поговорку:

«На бумаге Богдан, а в седле Селифан».

Здесь таких вещей нет и в помине.

Горе ездовому, если окажется, что лошадь имеет потертость или сбитую холку, а тем более избита. Роман Миронович обязательно заявит об этом председателю колхоза. Однако такие случаи редки. Ездовые в колхозе «Первое мая» подобраны хорошие, любящие лошадь, они берегут ее.

Это и есть то, что в постановлениях и в газетных статьях называется ликвидацией обезлички.

Рыбин не открывает никаких новых Америк. Он просто и скромно делает то, что должен делать каждый коневод.

Каждая лошадь имеет своего хозяина. Есть конкретные люди, с которых можно спросить. Поэтому нет падежа. За все время не пала ни одна взрослая лошадь. Был единственный случай, когда жеребенок погиб от редкой болезни. Рыбин всех поставил на ноги, но спасти не удалось. Правда, это был ценный, породистый жеребенок, и Роман Миронович до сих пор не может забыть утраты.

* * *

Решение партии и правительства говорит: в каждом колхозе, имеющем не менее 15 лошадей, должен быть заведующий коневодством.

Кое-где старших конюхов возвели в этот новый чин, но все порядки на ферме остались прежними.

Разве дело только в одном названии?

Нужно знать, что правительственное решение, создающее должность заведующего коневодством, не снижает роли старшего конюха. Конюх был и остается очень важной фигурой на ферме. Он правая рука заведующего коневодством.

Надо умело подбирать людей на эти ответственные должности и создавать им настоящие условия для работы.

Практика Романа Мироновича Рыбина показывает, каким должен быть настоящий заведующий коневодством.

Д. ШВЫДКО.
Ленинск-Кузнецкий район.

Упростили вентилятор трактора „ЧТЗ“

Тракторы «ЧТЗ», выпускаемые заводами, имеют вентилятор сложной конструкции. Он — тяжелый. В работе разбивает подшипники. Это вызывает простои тракторов. Требуется частый ремонт.

Мы стали задумываться над тем, как изменить конструкцию вентилятора и избавиться от простоев машин. Решили упростить конструкцию. Удалили самый вентилятор и тяжелую ступицу, а вместо этого изготовили облегченный вентилятор. Тяжелая чугунная ступица заменена легкой, шестилопастной крестовиной. Использовали старую выбракованную деталь трактора «СТЗ» № 548 (подшипник рулевого управления) и вытащили из нее кронштейн вентилятора. Этот кронштейн заменил собой роликовые подшипники.

Таким образом, конструкция вентилятора упрощена и облегчена. С новым вентилятором тракторы работают бесперебойно. Отпал частый ремонт. Прекратилось наблюдавшееся при работе со старым вентилятором выбрасывание масла через вентилятор.

С. ЧЕРНИЕНКО,
старший механик Троицкой МТС.

Неотложные задачи энергетиков Кузбасса

Великая освободительная война советского народа против гитлеровских захватчиков поставила перед энергетиками Кузбасса сложные задачи. Требовалось в короткий срок значительно увеличить производственные мощности на действующих электростанциях, построить, смонтировать и освоить новые электростанции, соорудить новые электроподстанции и сотни километров линий электропередачи. Нужно было обеспечить электроэнергией новые шахты и заводы, а также возросшую потребность действующих предприятий области.

Энергетики Кузбасса — строители, монтажники и эксплоатационники — в трудных условиях военного времени с честью справились с этой почетной задачей. За годы войны смонтировано и введено в эксплоатацию 10 котлоагрегатов, 7 турбин, ряд новых электроподстанций, около 400 километров линий электропередачи высокого напряжения, 520 проводо-километров линий диспетчерской связи. Мощность электростанций Кузбасса увеличилась более, чем в полтора раза, а выработка электроэнергии более, чем вдвое. За этот период электростанции Кузбасса сэкономили около 140 тысяч тонн угля, высвободив для нужд страны 140 эшелонов топлива.

Хорошо поработали и энергетики промышленных предприятий области. За годы войны шахты, заводы и электротранспорт сэкономили такое количество энергии, которого достаточно, чтобы обеспечить работу всех шахт Кузбасса в течение почти трех месяцев.

С переходом на мирные условия работы перед энергетиками Кузбасса стоят новые почетные задачи. В четвертом пятилетнем плане промышленность, железнодорожный транспорт и сельское хозяйство Кузбасса получают дальнейшее развитие и, следовательно, спрос на электроэнергию значительно увеличится. Необходимо обеспечить дальнейшее наращивание энергетических мощностей как для покрытия потребности предприятий, так и для создания резервов, которых в годы войны энергетика области не имела. Намечается расширение Кемеровской ГРЭС, ТЭЦ Сталинского алюминиевого завода, ТЭЦ Кузнецкого завода, а также строительство новых электростанций — ТЭЦ химкомбината в Кемерово, Южно-Кузбасской ГРЭС в районе г. Осинники и других.

Сейчас энергетики Кузбасса готовятся к работе в трудных условиях зимнего времени.

Ряд электростанций Кузбасса уже завершили капитальные ремонты оборудования (ТЭЦ Кузнецкого комбината — начальник тов. Маньков, Анжерская ЦЭС — директор тов. Шишкин и др.). Однако некоторые электростанции отстают от графика капитальных ремонтов. К ним относятся: Кемеровская ГРЭС (директор тов. Новокрещенов), ТЭЦ, где начальником т. Федотов, ТЭЦ алюминиевого завода (начальник тов. Павлов) и др. На Кемеровской ГРЭС нужно быстрее закончить капитальный ремонт одного котлоагрегата; особое внимание должно быть уделено ремонту вспомогательного оборудования и своевременному проведению текущих ремонтов котлов. На электростанциях, где начальниками тт. Федотов и Павлов, необходимо также отремонтировать еще по одному котлу. Есть ряд недоделок и по другим электростанциям. Сетевые районы должны ускорить выполнение оставшегося об'ема работ по ремонту линий.

Работники электростанций и сетей обязаны в течение ноября ликвидировать отставание по подготовке станций и сетей к зиме.

С выполнением этой задачи еще не все электростанции справляются успешно. До сих пор некоторые электростанции не имеют эксплоатационного запаса топлива и работают «с колес». Задержка в подаче угля с шахт в этих условиях будет вызывать аварийную разгрузку станций. Необходимо в течение ноября создать на всех электростанциях пяти-десятидневные запасы топлива.

Особое внимание требуется обратить на работу с обслуживающим персоналом. Если на подавляющем большинстве электростанций и в сетевых районах весь персонал прошел очередную проверку знаний производственных инструкций, правил технической эксплоатации и правил безопасности, то на некоторых других (например, на ЦЭС Беловского цинкового завода, на ЦЭС треста «Ленинуголь», на ЦЭС треста «Анжероуголь») еще и не приступали к такой проверке.

Почти на всех электростанциях неудовлетворительно проходят обязательные противоаварийные тренировки персонала, а на многих электростанциях промышленных предприятий они не проводятся вовсе. Повышение квалификации персонала, подготовка новых кадров, детальное изучение правил и инструкций по эксплоатации и ремонту, проведение противоаварийных тренировок — серьезная задача, без решения которой нельзя добиться четкой, надежной и экономичной работы электростанций и сетей, нельзя решить задачу полного использования установленных мощностей.

Необходимо также обеспечить безусловную оперативную дисциплину в энергосистеме как со стороны электростанций, так и со стороны потребителей электроэнергии. При нарушении какого-либо звена энергосистемы изменение режима работы происходит настолько быстро, что диспетчеру приходится почти мгновенно принимать оперативные решения и проводить их в жизнь. Каждая задержка может привести к тяжелой аварии. Оперативный персонал электростанций и промышленных предприятий должен четко выполнять распоряжения диспетчера энергосистемы.

Зима уже начинается. Отставание в подготовке к зиме должно быть полностью и быстро ликвидировано. Дальнейшая задержка резко осложнит работу электростанций и сетей, поставит под угрозу бесперебойность электроснабжения Кузбасса.

Промышленные предприятия должны еще более усилить борьбу за дальнейшую экономию электроэнергии.

В области немало таких предприятий, как Кемеровский азотно-туковый завод (главный энергетик т. Упитер), Кузнецкий металлургический комбинат (главный энергетик т. Сластенко), трест «Прокопьевскуголь» (главный энергетик т. Журавлев) и другие, которые систематически, из месяца в месяц, экономят электроэнергию. Однако ряд предприятий еще недостаточно борется за экономию энергии. К ним относятся электротяга Белово—Новокузнецк (начальник т. Грищенко), аглообогатительная фабрика Кузнецкого комбината (главный энергетик т. Кабаченко), Сталинский алюминиевый завод (главный энергетик т. Халдрымянц), трест «Молотовуголь» (главный энергетик т. Константинов) и другие. А возможности для экономии энергии у них есть.

Энергетики Кузбасса, с честью справившиеся с требованиями родины в дни тяжелых военных испытаний, должны приложить все усилия, встретить во всеоружии зиму 1945—46 гг. и выполнить обязательства, взятые при подписании отчета трудящихся Кузбасса родному Сталину.

П. СЕРГИЕНКО,
управляющий «Кемэнерго».

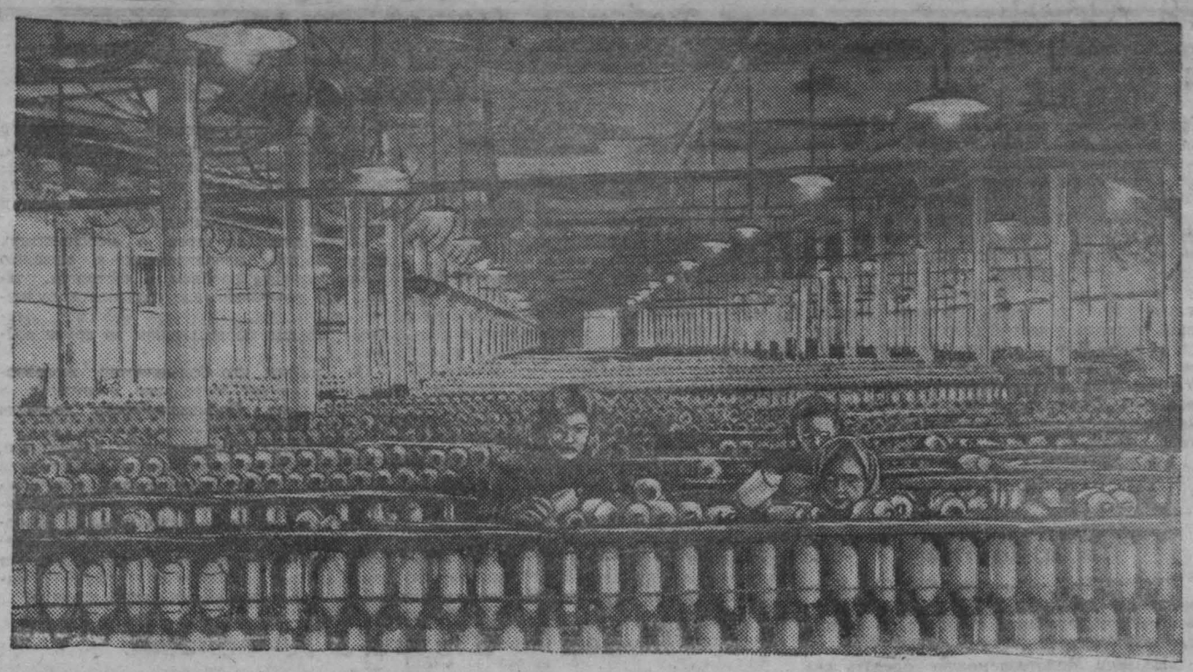

Нарва, Эстонская ССР. Общий вид вновь пущенного прядильного цеха Кренгольмской мануфактуры. Это крупнейшее предприятие текстильной промышленности было разрушено немецко-фашистскими захватчиками.

(Фотохроника ТАСС).

Есть—на всю зиму!

Командиры Шишинского околотка 7 дистанции пути собрались на производственное совещание. Дорожный мастер ознакомил бригадиров с об'емом работ раздельно по каждому отделению.

— Трудностей, как видите, будет много и только тот бригадир сможет преодолеть их успешно, кто проявит организаторские способности, творческую инициативу, сумеет втянуть в соревнование всю массу.

Соревнование между бригадами околотка не раз приносило успех в работе. Бригада 16 отделения Артема Казачка занимала в околотке ведущее место. Бригадиры других отделений раньше так и говорили: «С Артемом нам тягаться не под силу: сколько ни нажимай, все равно позади останешься».

По этой причине они соревновались между собой, а бригада Казачка, робко обойденная ими, осталась как бы в стороне. Теперь обстановка вносила существенные поправки, надо было в сжатые сроки произвести ряд важных работ, своевременно подготовиться к зиме.

Первым «дерзнул» бригадир 15 отделения Дмитрий Бойчук.

— Мне все равно не миновать Казачка, — сказал он, как бы отважившись на большой риск, — тем более, что наши участки расположены рядом. Да и времена теперь не те. Давай твои условия, Артем.

На Бойчука в этот момент устремились недоуменные взоры остальных бригадиров.

— Мои условия, — сказал Казачек, — самые скромные: перевыполнить план по всем измерителям и ремонт пути закончить досрочно.

Бойчук собрал свою бригаду.

— Долго мы робели перед бригадой Артема, — сказал он, — хватит. Пора померяться силами.

Назавтра в обеих бригадах оживленно обсуждали условия соревнования, заключали договоры. Бригадиры делали предварительные расчеты по рабочим планам.

Скоро началось соревнование, отличительной чертой которого явилась товарищеская взаимопомощь.

В конце каждого месяца бригадиры собирали людей на совместное производственное совещание, обсуждали итоги работы, выявляя и устраняя недостатки. Тут же обменивались опытом.

Попутно со средним ремонтом, бригада Артема собирала, осматривала и готовила к ремонту снеговые щиты, инвентарь и другие средства снегозащиты. Вслед за ней то же самое делала и бригада Бойчука. Как только наступило похолодание, Казачек посчитал, сколько у него в бригаде свободных домохозяек и заключил с ними договор на участие в снегоборьбе на весь зимний период. Бойчук не замедлил последовать его примеру.

В конце октября на совместном совещании были подведены итоги подготовки к зиме. Оказалось, что обе бригады добились замечательных успехов. Весь средний ремонт главных и станционных путей выполнен досрочно. Это позволило произвести повторный ремонт еще до наступления холодов. Наступила зима. Не только на участке отделений, но и на участке всего 4 околотка нет ни одного предупреждения об ограничении скорости.

В конце совещания Артем Казачек и Дмитрий Бойчук пожали друг другу руки:

— Продолжим наше соревнование? — спросил Артем.

— Разумеется! — ответил Бойчук. — Только на всю зиму.

— Есть — на всю зиму!

М. КОВАЛЬ.

В облисполкоме

Равнение на энергетиков—азотчиков

Энергетики Кемеровского азотно-тукового завода в третьем квартале завоевали первенство в соревновании предприятий Кузбасса по экономии электроэнергии и повышению коэфициента мощности.

Исполком областного совета депутатов трудящихся постановил вручить энергетикам азотно-тукового завода переходящее красное знамя, передав его с Кузнецкого металлургического комбината. Победителям в соревновании выдана первая денежная премия.

Вторые места в соревновании присуждены энергетикам треста «Прокопьевскуголь» и завода, где главным инженером тов. Антонов.

Энергетики Кемеровского коксохимического завода, Кузнецкого металлургического комбината, Кемеровского завода «Пластмасс» завоевали третьи места.

Значительных успехов в экономии электроэнергии и повышении коэфициента мощности добились в третьем квартале заводы, где главными энергетиками тт. Дмитриев, Самохин, трест «Ленинуголь», и пятое отделение паровозного хозяйства.

1.350 ЧЕЛОВЕК ПОБЫВАЛО НА КУРОРТАХ

По путевкам областной курортной конторы Наркомздрава в нынешнем году отдыхало и лечилось на курортах Кавказа, Ялты и других мест 1.350 трудящихся области (помимо путевок ВЦСПС).

Из этого количества 200 инвалидов Отечественной войны посетили курорты по бесплатным путевкам.

Николай БОЧАРОВ.

Военная стройка

Расчистили поле от снега и льда
И глухо ударила в землю кайла
И тяжесть труда, земляного труда
На мускулы наши в ту зиму легла.

Пятьсот землекопов, упрямых парней,
В три смены долбили в степи котлован
И не было, кажется, стройки дружней...
Но делу мешали мороз и буран.

Нас стужа колючая брала в штыки,
Но мы и в метели работать могли
Мы знали, что рядом стояли станки—
Железные гости донецкой земли.

Они ожидали уютных цехов,
Чтоб грузной станиной прилечь на бетон,
Чтоб стружка кудрявая вилась с резцов
И снова со звоном вертелся патрон.

И мы торопились, хоть злился буран...
Творили мы, правду сказать, чудеса.
И скоро был вырыт в степи котлован,
И плотники быстро воздвигли леса.

За городом, в поле, где выла метель,
Да летом медунки притягивал скот,
К весне, через 10 горячих недель,
Был выстроен новый, приезжий завод.

И мы ликовали, дождавшись свистка.
Состав, громыхая, прошел мимо нас
С последним вагоном мелькнула доска
И надпись белилами:

«ФРОНТУ — КУЗБАСС».

Забудется многое в жизни моей,
Но память подскажет и степь и буран,
И лютую зиму, и дружных парней,
Которые рыли со мной котлован.

Накануне 75-летия со дня смерти К. Д. Ушинского

10 ноября, под председательством президента Академии педагогических наук РСФСР В. Н. Потемкина состоялось третье заседание Всесоюзного комитета по проведению 75-летия со дня смерти основоположника русской педагогики К. Д. Ушинского.

В соответствии с постановлением Совнаркома СССР монументальный памятник К. Д. Ушинскому будет воздвигнут в Ленинграде. Разработка его проекта поручена народному художнику СССР В. И. Мухиной. Кроме того, решено заказать портрет великого педагога для конференц-зала академии и бронзовый бюст для читального зала библиотеки по народному образованию.

Выход первого тома собрания сочинений Ушинского приурочивается к 3 января 1946 года. В настоящее время том этот уже подготовлен к печати. В него вошло около 25 трудов Ушинского, написанных и напечатанных им в период с 1846 по 1856 годы. Выйдет в свет также сборник трудов Ушинского по вопросам педагогического образования. Массовым тиражом будет издана биография Ушинского, выйдет библиографический указатель литературы о нем, для школ намечено выпустить его портрет.

Жизни и деятельности Ушинского посвящается цикл лекций, который будет проведен для партийного и советского актива, учителей и докладчиков. В Москве и Ленинграде организуются юбилейные выставки.

Деятельно готовятся отметить знаменательную дату на местах, особенно в Ленинграде и Киеве. 9 января в Ленинграде состоится общегородское торжественное заседание. В Киеве на могиле К. Д. Ушинского будет установлен надгробный памятник.

(ТАСС).

* * *

Вся педагогическая общественность Кузбасса усиленно готовится к знаменательной юбилейной дате — 75-летию со дня смерти К. Д. Ушинского — основоположника русской педагогической науки.

Круг юбилейных мероприятий разнообразен. Во всех городах и районах с 20 ноября по 5 декабря состоятся научно-методические конференции, которые широко ознакомят учительство с богатым наследием великого русского педагога и помогут еще более расширить круг их педагогических знаний.

Областной отдел народного образования рассылает на-дних на места тезисы для докладов о жизни и педагогической деятельности Ушинского, что значительно облегчит подготовительную работу по проведению научно-методических конференций.

Для широкого ознакомления учащихся с жизнью и деятельностью Ушинского, во всех школах будут прочитаны специальные доклады.

В декабре во всех педучилищах, средних и семилетних школах области будут проведены педагогические советы, посвященные К. Д. Ушинскому, а в день смерти великого русского педагога — 3 января — учительские собрания.

Педагогические кабинеты школ организуют сейчас специальные выставки, посвященные К. Д. Ушинскому.

Особенно хорошо идет подготовка к знаменательной дате среди педагогов Мариинского района. В городском педучилище, например, готов уже весь материал об Ушинском. Причем, доклады на одну и ту же тему поручены ряду учителей с тем, чтобы выделить лучших докладчиков на предстоящую городскую научно-методическую конференцию.

Активно готовятся к проведению конференции в Яшкинском районе. Здесь доклады о жизни и деятельности Ушинского подготавливают 36 педагогов.

Хорошо идет подготовка к юбилейным дням среди учительства в городах Сталинске, Анжеро-Судженске, Осинниках и Титовском районе.

В тоже время в Кемерово, Топках, Ленинске-Кузнецком, Тисуле и Барзасе о подготовке почти не думают. Кемеровский городской отдел народного образования решил попросту отложить проведение научно-методической конференции почему-то на 16 декабря.

Советское государство—высшая форма демократии

Академик
А. Я. ВЫШИНСКИЙ

Советскому государству исполнилось 28 лет. Рожденное в буре Великой Октябрьской социалистической революции, советское государство прошло за эти 28 лет много испытаний, из которых самым суровым, самым трудным надо признать войну с разбойничьей гитлеровской Германией.

СССР с честью вышел из этого испытания, показав тем самым великую жизненную силу советской системы и непреоборимую мощь социализма. Могучая советская держава предстала перед всеми свободолюбивыми народами мира как решающая сила в разгроме темных сил фашистской реакции, как спаситель мировой цивилизации от фашистских погромщиков, как освободитель народов.

* * *

Государство с самого начала своей исторической жизни было и остается самым сильным, самым могущественным средством осуществления воли господствующего класса, подчинения этой воле других классов, подавления их сопротивления. При этом государство является лишь выражением господствующих в обществе производственных отношений, орудием их защиты и охраны. Государство стоит на страже интересов господствующих классов и выгодных им политических и общественных отношений.

Ленин учит, что «самым главным вопросом всякой революции является вопрос о государственной власти». От того, как будет решен вопрос об организации власти, ее системе, формах ее деятельности, ее методах, зависит успех или неуспех пролетарской революции. Это означает, что для успеха революции, успеха развития новых, рожденных революцией общественных отношений, необходимо не только разгромить врагов, но и организовать строительство нового государства, вооружить революцию, создать армию, способную отстоять революционные завоевания народа.

Ленин со всей силой подчеркивал гигантское значение пролетарского государства для успеха социалистической революции, необходимость использования рабочим классом государства для социального и политического освобождения трудящихся, для уничтожения национального гнета. Ленин учил, как и каким образом рабочий класс в союзе с крестьянством может и должен использовать государство для блага народа.

Ленин очистил учение Маркса и Энгельса о государстве от мелкобуржуазных извращений, привнесенных оппортунистами, разоблачив сладенькое меньшевистское вранье о тихом и плавном врастании буржуазного общества в социализм, вранье о том, что будто не в огне борьбы, не в преодолении общественных противоречий революционной борьбой, а в примирении и сглаживании классовых противоречий может осуществиться социалистическое преобразование государства. Ленин со всей силой и блеском своего гения развил учение Маркса и Энгельса о государстве, в частности в таком важном вопросе, как вопрос о сломе буржуазного государственного аппарата и об использовании пролетариатом государства в своих целях и интересах, раскрыл содержание пролетарской диктатуры и пролетарской демократии, показав их взаимосвязь и единство.

Конкретизируя формы пролетарского государства, Ленин открыл советскую власть как государственную форму диктатуры пролетариата.

Опыт революции 1905 года и события первой мировой войны поставили перед рабочим классом вопрос о той государственной форме, в которой он должен реализовать свои исторические цели. Ленин ответил на этот вопрос. И этот ответ был поистине гениальным открытием в теории и истории государства. Республика Советов явила собой новый тип государства. Заслуга такого открытия принадлежит Ленину.

* * *

Ленин и Сталин называют советскую власть новой формой государственной организации, принципиально отличной от старой буржуазно-демократической и парламентарной формы. Ленин на VII с'езде партии и в других выступлениях говорил о советской власти, как о новом типе государства. Товарищ Сталин в своих лекциях в Свердловском университете (1924 год) исчерпывающе охарактеризовал особенности этого нового типа государства, приноровленного «не к задачам эксплоатации и угнетения трудящихся масс, а к задачам полного их освобождения от всякого гнета и эксплоатации, к задачам диктатуры пролетариата». Ленин и Сталин учат, что советское государство является единственной формой, способной обеспечить наиболее безболезненный переход к социализму.

Советское государство, как мы теперь видим, действительно явилось главным орудием социалистического преобразования нашего общества, главным и решающим фактором успешного построения социализма, организации новых, социалистических общественных отношений.

В статье «Очередные задачи Советской власти» Ленин писал о всемирно-историческом значении советской власти как организационной формы диктатуры пролетариата, диктатуры самого передового класса в современном обществе. Ленин говорил, что пролетариат как передовой класс, осуществляя свою диктатуру, поднимает «к новому демократизму, к самостоятельному участию в управлении государством десятки и десятки миллионов трудящихся и эксплуатируемых, которые на своем опыте учатся видеть в дисциплинированном и сознательном авангарде пролетариата своего надежнейшего вождя».

В характере и особенностях советской системы государственного управления видно то принципиально новое, что дает замечательное сочетание диктатуры и демократии в наиболее полном и развернутом ее виде.

Социалистический демократизм характерен прежде всего тем, что он обеспечивает возможность деятельности наиболее всеобъемлющих массовых организаций трудящихся, какими являются Советы. Через Советы массы участвуют в устройстве нового государства, в управлении им.

Советское государство—подлинно народное государство. Вся система государственного строительства, законодательствования и управления построена так, что здесь выковывается общая воля народа. Ленин писал: «Пролетарская демократия, одной из форм которой является Советская власть, дала невиданное в мире развитие и расширение демократии именно для гигантского большинства населения, для эксплуатируемых и трудящихся». (Соч., т. XXIII, стр. 349).

Это — важнейшая особенность советского государства, демократизм которого проверен на практике и доказан на деле, так как в СССР не меньшинство, не «избранные» представители богатых классов, а настоящая масса, все трудящиеся сами строят новую жизнь, своим опытом решают труднейшие вопросы социалистической организации.

Социалистический демократизм создает условия для максимального развития революционной энергии, инициативы, творческих способностей масс в борьбе за разрушение старого уклада, в борьбе за новый, социалистический уклад.

Социалистический демократизм — это не только демократическая система избирательных методов, не только всенародное право избирать или быть избранным в органы государственной власти, не только определенная сумма гражданских прав и обязанностей. Эта форма государственной деятельности, система отношений между различными государственными органами и общественными организациями, система отношений между гражданами и государством. Социалистический демократизм выражается также в реальном обеспечении демократических прав и свобод, в том положении, которое занимают в нашем обществе люди, граждане, классы.

Советский строй—колыбель новых классов. Таких классов не знала человеческая история. Наш рабочий класс и наше колхозное крестьянство — это, по своей социальной природе, новые классы, как новой является и советская интеллигенция, выпестованная новыми, социалистическими общественными отношениями. Советское общество, по своей структуре и по своим материальным и духовным качествам, принципиально отлично от буржуазного общества.

Социалистический демократизм — это особые методы государственного строительства и управления, особые методы организации государственных и общественных отношений.

Советское государство — это шаг вперед всего человечества.

Советское государство лишено внутренних противоречий, кризисов, безработицы и тому подобных явлений, характерных для буржуазных государств.

Творческая деятельность органов советского государства и народных масс, участвующих в деятельности этих органов, выражается в том, что они призваны облегчать рост новых общественных отношений, очищая почву от обломков старого общества, помогая преодолевать унаследованные от прошлого предрассудки и пережитки мелкобуржуазной психологии в сознании людей.

* * *

Ленинско-сталинское учение о государстве было подтверждено всем последующим ходом событий, всем развитием советского общественного и государственного строя, нашедшим свое реальное выражение в Сталинской Конституции, Конституции победившего социализма.

Сталинская Конституция является высшим выражением советского демократизма, который не только юридически, но и фактически, т. е. во всеоружии всех материальных ресурсов и средств страны, обеспечивает широчайшим народным массам реальные возможности участия в управлении государством, в законодательной, судебной и исполнительной власти, в использовании в своих интересах всех богатств и достижений страны.

Сталинская Конституция закрепила в законодательном порядке полное правовое равенство народов Советского Союза, их суверенитет, безоговорочное признание за всеми национальностями СССР равных прав и равных обязанностей перед своей матерью-родиной, перед своим государством.

Именно особые качества советского государства обеспечили победу социализма в СССР. Эти особые качества заключаются:

1) в экономической структуре Советского Союза как хозяйственной организации, опирающейся на общественную социалистическую собственность — основу всего советского строя;

2) в политической структуре Советского Союза как социалистической федерации, опирающейся на великие принципы политического равенства, братства и нерушимой дружбы народов, об'единенных в национальных республиках;

3) в культурном строе советской страны, способствующем невиданному размаху культурно-политического роста миллионов и миллионов людей, созданию широкой массы народной интеллигенции, овладевшей вершинами научного знания и техники;

4) в морально-политическом облике советского человека — человека новой, социалистической эпохи, воспитанного в духе новых принципов социалистической морали, советского патриотизма, преданности и любви к социалистическому отечеству;

5) в могучей организующей и преобразующей роли великой большевистской партии, партии Ленина—Сталина, закалившейся в борьбе, научившей народ бороться и побеждать, ведущей народ от победы к победе.

Здесь — в этих высоких качествах советской власти, высшей форме демократической государственной и общественной системы, в высоких морально-политических качествах советских людей лежат основные условия социалистических успехов Советского Союза, превратившегося в могущественную мировую державу.

Эти качества, искони свойственные русскому человеку, были во стократ приумножены за все эти 28 лет пролетарской революции. Они начали закаляться в огне гражданской войны на севере и юге, на востоке и западе нашей родины. Они окрепли в эпоху нэпа, когда мелкобуржуазная стихия грозила затопить и смыть еще неокрепшие основы новых общественных отношений, опирающихся на принципы социализма. Они выросли в могущественную творческую силу в эпоху великих сталинских пятилеток, когда под ударами все возрастающего напора молодой энергии миллионных масс, увлеченных великой стройкой нового общества, стали падать, уступая место новому, остатки былой отсталости и косности как в области экономики, так и в области культуры, духовной жизни.

С невиданной силой эти качества проявили себя, наконец, в годы Великой Отечественной войны, показав все превосходство новых советских людей — богатырей и рыцарей мужества, героизма, доблести и чести. Доблестные спартанцы не любили возводить стен для защиты своих городов. Они считали, что лучшей защитой городов должна быть доблесть граждан. История никогда не знала такого высокого проявления этой доблести, какую показали в битвах против немецко-фашистских разбойников народы Советского Союза во главе с великим русским народом, грудью своей отстоявшие свободу, независимость, славу родной земли!

(Окончание в след. номере).

Собрания и митинги за рубежом в честь 28-й годовщины Великой Октябрьской социалистической революции

БУДАПЕШТ, 9 ноября. (ТАСС). Председатель Союзной Контрольной Комиссии в Венгрии Маршал Советского Союза К. Е. Ворошилов и посланник СССР Г. М. Пушкин устроили по случаю 28-й годовщины Великой Октябрьской социалистической революции большой прием, на котором присутствовали руководящий состав Союзной Контрольной Комиссии (СКК), правительство и Высший Национальный совет Венгрии в полном составе, руководители венгерских демократических партий, видные деятели науки, культуры, искусства, представители общественности и прессы.

С приветственной речью выступил премьер-министр Миклош Бела. Маршал Советского Союза К. Е. Ворошилов произнес ответную речь.

ПРАГА, 10 ноября (ТАСС). 7 ноября по случаю 28-й годовщины Великой Октябрьской социалистической революции чехословацкое правительство устроило обед, на котором присутствовало все правительство во главе с премьер-министром Зденеком Фирлингером, председатель Временного национального собрания Длаид, состав советского посольства во главе с послом СССР в Чехословакии Зориным, генералы и офицеры Красной Армии.

МОНТЕВИДЕО, 10 ноября. (ТАСС). По случаю 28-й годовщины Великой Октябрьской социалистической революции славянским комитетом и другими антифашистскими и демократическими организациями Уругвая был организован в Монтевидео большой митинг. С речами выступили видные прогрессивные и антифашистские деятели страны.

Участники митинга тепло встретили посланника СССР т. Горелкина, выступившего с речью.

УСТАНОВЛЕНИЕ ДИПЛОМАТИЧЕСКИХ ОТНОШЕНИЙ С АЛБАНИЕЙ

ТИРАНА, 10 ноября. (ТАСС). Начальник советской военной миссии в Албании полковник Соколов посетил главу временного албанского правительства генерала Энвер Ходжа и по поручению советского правительства вручил ему ноту, в которой сообщается о том, что Советский Союз на протяжении всех этих лет войны против немецко-итальянских захватчиков с вниманием и сочувствием следил за героической борьбой албанского народа за свою независимость. Учитывая, что этой борьбой албанский народ внес свой вклад в дело победы союзников над общим врагом и принимая во внимание стремление албанского правительства к сотрудничеству с другими демократическими странами в целях поддержания мира и безопасности, советское правительство решило установить дипломатические отношения с Албанией и обменяться посланниками.

Председатель совета министров ген. Энвер Ходжа выразил удовлетворение этим заявлением советского правительства.

ЭТТЛИ ВЫЛЕТЕЛ В США

ЛОНДОН, 10 ноября. (ТАСС). Как передает агентство Рейтер, вчера вечером премьер-министр Клемент Эттли вылетел в США. В США вылетел также председатель комитета по вопросам атомной энергии Джон Андерсон.

НАГРАЖДЕНИЕ ЧЕХОСЛОВАЦКИМИ ОРДЕНАМИ И МЕДАЛЯМИ ГЕНЕРАЛОВ И ОФИЦЕРОВ КРАСНОЙ АРМИИ

ПРАГА, 11 ноября. (ТАСС). 8 ноября министр национальной обороны Чехословакии генерал Свобода вручил группе генералов и офицеров Красной Армии чехословацкие ордена и медали. При церемонии вручения наград присутствовали: начальник главного штаба чехословацких вооруженных сил генерал Бочек, министры Масарик, Неедлы и Копецкий, статс-секретари Ферьенчик и Клементис, генерал Пика и другие, а также посол СССР в Чехословакии т. Зорин.

Перед вручением орденов генерал Свобода обратился к награжденным с речью, в которой заявил, что это награждение является выражением благодарности Красной Армии за помощь, которую она оказала Чехословакии.

Затем генерал Свобода вручил генерал-полковнику Жадову орден Белого льва за победу и золотую звезду I степени, генералам Крикунову, Сухареву, Метелкину, Герою Советского Союза Родимцеву, Лямину и Полуэктову — Золотую звезду ордена Белого льва за победу и чехословацкий военный крест 1939 года; Герою Советского Союза генерал-майору Бакланову и генерал-лейтенанту Лебеденко — Большой крест ордена Белого льва за победу и чехословацкий военный крест 1939 года. Кроме того, 72 офицерам был вручен чехословацкий военный крест 1939 года, 20 офицерам — медаль за храбрость и 7 офицерам — медаль за заслуги 1 и 2 степеней.

От имени награжденных выступил генерал Лямин, который подчеркнул дружбу между народами СССР и Чехословакии, скрепленную совместно пролитой кровью в борьбе против общего врага.

ШВЕДСКАЯ ГАЗЕТА О ДОКЛАДЕ В. М. МОЛОТОВА

СТОКГОЛЬМ, 8 ноября. (ТАСС). Комментируя доклад В. М. Молотова на торжественном заседании Московского совета, газета «Моргонтиднинген» пишет:

«Из речи Молотова можно сделать два основных вывода: Советский Союз желает откровенного взаимопонимания с союзниками также и в мирный период. Но Советский Союз, вынесший главную тяжесть войны, хочет быть признанным наравне со своими союзниками. Об'ективно это является умеренным требованием, которое западные державы не могут отклонить. Речь Молотова явилась также выражением здравого оптимизма. Его отчет о причинах войны был ясным и конкретным. Он прав в том, что блоки и группы западных держав скорее содействуют поощрению агрессии, чем ее обузданию. До войны Советский Союз проделал горький опыт, столкнувшись с бессилием Лиги наций».

АНГЛИЙСКОЕ ПРАВИТЕЛЬСТВО РЕШИЛО ПРИЗНАТЬ АЛБАНСКОЕ ПРАВИТЕЛЬСТВО

ЛОНДОН, 10 ноября. (ТАСС). Как передает агентство Рейтер, ссылаясь на официальное сообщение, английское правительство решило признать нынешнее правительство Албании, учитывая его намерение провести свободные выборы в ближайшее время.

ЗАЯВЛЕНИЕ ГОСУДАРСТВЕННОГО ДЕПАРТАМЕНТА США

НЬЮ-ЙОРК, 9 ноября. (ТАСС). Государственный департамент об'явил о том, что военные власти Соединенных Штатов предполагают отвести американские войска из Чехословакии до 1 декабря 1945 года.

Пресс-конференция в совете министров Югославии

БЕЛГРАД, 10 ноября. (ТАСС). Как сообщает белградское радио, выступая на пресс-конференции югославских и иностранных журналистов, генеральный секретарь президиума совета министров Бакич сделал общий обзор работы югославского правительства со дня его образования по настоящее время.

Бакич сказал, что строго придерживаясь постановлений конференции в Ялте и обязательств, принятых по соглашению между Тито и Шубашичем, правительство в целях дальнейшей демократизации страны и государства поставило перед собой задачу расширить антифашистское Вече Народного Освобождения Югославии и назначить выборы в Учредительное собрание. Восьмимесячная деятельность правительства и народных властей при широкой поддержке народных масс показала, что эти задачи разрешены.

Говоря затем о финансовом положении Югославии, Бакич отметил, что после освобождения страны государственные кассы были найдены пустыми, ограбленными оккупантами и их слугами. На территории Югославии циркулировали 7 различного вида валют. Сейчас введена единая валюта. Одновременно с заменой денег правительство провело ряд крупных финансовых реформ в области организации финансов и финансового законодательства.

Бакич рассказал затем о мероприятиях правительства, направленных к решению прочих важных проблем, в частности, таких, как восстановление транспорта, рудников, улучшение положения крестьян, оказание помощи пострадавшим во время войны и т. д.

Он отметил, что большинство железнодорожных путей исправлено и пущено в эксплоатацию. Промышленность достигла 80 проц. довоенного уровня, уже действует 91 процент угольных шахт и рудников. Касаясь вопроса о положении в Истрии и Юлийской Крайне, Бакич сказал: «Аргументы нашего правительства для защиты наших прав, т. е. прав наших народов, произвели глубокое впечатление в демократических странах. Теперь мы ожидаем решения этого вопроса в полном соответствии с национальными интересами нашей страны».

Перед выборами в Югославии

БЕЛГРАД, 10 ноября. (ТАСС). Вечером 8 ноября в помещении Временной Народной скупщины Югославии состоялась пресс-конференция иностранных и югославских журналистов, на которой выступил вице-председатель скупщины Моша Пьяде. Он сообщил журналистам, что, по последним данным, общее число избирателей в Югославии составляет 8.178.938 человек. Лишено избирательных прав 199.883 человека, или 2,4 процента.

«Очевидно, — заявил Пьяде, — что кампания, которую подняли против нашего избирательного закона, несостоятельна».

Затем Пьяде привел данные о числе избирателей и числе лишенных избирательных прав отдельно по каждой федеративной единице.

Пьяде сообщил, что на 348 мест в югославской скупщине выдвинуто 738 кандидатов. В ряде мест выдвинуто по нескольку кандидатов от различных групп и партий, входящих в народный фронт. Среди кандидатов имеется немало людей, которые не принадлежат ни к какой партии, но состоят в народном фронте.

Говоря об оппозиции, Пьяде, между прочим, сказал: «Оппозиция хотела представить дело перед заграницей так, будто бы у нас существует некая об'единенная оппозиция демократов, радикалов и земледельцев. Между тем, это — просто маленькие группки, а что касается земледельцев, то можно сказать, что их вообще нет вне народного фронта». Пьяде указал, что оппозиционные группы нельзя даже назвать партиями. «Они имеют только разрешение на партийную деятельность, но это еще не значит, что они являются партиями»

К событиям в Индонезии

ЛОНДОН, 10 ноября. (ТАСС). По сообщению корреспондента агентства Рейтер из Батавии, рано утром 8 ноября в городе начались бои, в которых участвует, как утверждают, свыше 500 индонезийцев. Союзные войска спешно прибывают к месту боев и пытаются задержать вооруженных индонезийцев, приближающихся к городу. В Бандунге собираются значительные силы индонезийцев. Как утверждают, в городе находится штаб 6 индонезийских дивизий.

САН-ФРАНЦИСКО, 10 ноября. (ТАСС). Радио Сан-Франциско передает, что английский генерал-майор Мансберг отправил индонезийскому губернатору Восточной Явы ультиматум следующего содержания:

Союзные войска войдут в город и окрестности Сурабайи и другие районы Восточной Явы. Я получил приказ от главнокомандующего Кристисона обезоружить непокорных.

ЛОНДОН, 11 ноября. (ТАСС). В переданном вчера вечером сообщении лондонского радио говорится, что в Сурабайе (остров Ява) происходят бои между английскими войсками и индонезийцами. Части 5-й индийской дивизии английской армии начали продвигаться в Сурабайю из района доков. Сначала они встречали только разрозненный огонь снайперов, но затем сопротивление индонезийцев усилилось.

В официальном сообщении говорится, что ввиду потерь, которые начали нести английские и индийские войска, командующий английскими войсками в Сурабайе решил вызвать артиллерию и авиацию. 5 самолетов атаковали опорные пункты индонезийцев, в частности, почтамт и другие правительственные учреждения. Согласно голландскому сообщению, перед бомбардировкой с воздуха английские военные корабли в течение пяти минут обстреливали город. Командующий английскими войсками в Сурабайе направил индонезийским отрядам требование о сдаче оружия всеми, кто не имеет разрешения на его ношение.

К СОБЫТИЯМ ВО ФРАНЦУЗСКОМ ИНДО-КИТАЕ

НЬЮ-ЙОРК, 11 ноября. (ТАСС). Как сообщает агентство Ассошиэйтед Пресс, когда французские войска попытались вновь занять район Танран (юго-западнее Сайгона), то там развернулись ожесточенные бои между аннамитскими войсками и французскими вооруженными силами. Бои возобновились с вечера 8 ноября. По имеющимся сведениям, французский гарнизон потребовал помощи у английских и индийских войск.

В Первой Кенигсбергской средней школе учатся дети прославленных советских воинов — участников победы над фашистской Германией

На снимке: ученики 8 класса Галина Зенько, Юрий Шапиро и Изабелла Шапивина производят опыты в химической лаборатории.

(Фотохроника ТАСС).

Всемирная конференция молодежи

ЛОНДОН, 10 ноября. (ТАСС). Работа Всемирной конференции молодежи близится к концу. Вчера на вечернем заседании были приняты предложения специальной комиссии по организации культурного обмена между молодежью разных стран и предложения комиссии по вопросам спорта и путешествий. Конференция рекомендует всячески поощрять развитие культурной связи и обмена между молодежью всех стран мира, просить правительства выделить для этой цели специальные фонды, организовать в каждой стране центры культурного обмена и связи. Предлагается создать при Всемирной федерации молодежи международную библиотеку и музей, в которых собрать произведения искусства, литературы и народного творчества всех стран. Всемирная федерация должна иметь свою печать и периодические издания. Рекомендуется также добиваться, чтобы во всех странах в школах было введено преподавание не менее одного иностранного языка. Предлагается организация регулярных международных выставок и фестивалей. Было принято предложение ввести международную песню молодежи, для чего устроить международный конкурс среди писателей и поэтов. Предложено также установить международный день спорта. Решениями конференции намечен ряд мероприятий для поощрения и развития спорта и путешествий.

Конференция приняла обращение ко всем демократическим организациям молодежи, в котором раз'ясняется характер и значение устава Всемирной федерации молодежи, утвержденного конференцией. Обращение призывает организации, которые не участвовали в конференции, присоединиться к федерации. Если эти организации пожелают внести поправки и дополнения к уставу, то они будут тщательно рассмотрены советом и будут поставлены на обсуждение следующего Всемирного конгресса молодежи, который состоится не позже 1948 года.

Конференция приняла решение о создании финансового фонда федерации и установила размер членских взносов.

Сегодня конференция утвердила состав совета Всемирной федерации. Кандидаты были избраны национальными делегациями, и, согласно уставу, они после утверждения их в качестве членов совета конференцией должны быть утверждены национальными организациями на местах. Организации могут назначить других членов совета вместо избранных сегодня.

От Советского Союза в совет вошли тт. Н. Михайлов, О. Мишакова, В. Иванов, Е. Федоров, В. Богатырев и А. Шелепин; от Украинской ССР в совет вошли В. Костенко и П. Тронько; от Белорусской ССР — М. Зилянин и Л. Воинова; от Эстонской ССР — А. Мери; от Литовской ССР — И. Мацевичус и от Латвийской ССР — И. Пинксис.

ЛОНДОН, 11 ноября. (ТАСС). 10 ноября в Лондоне закончилась работа Всемирной конференции молодежи. Избранный председателем совета Всемирной федерации демократической молодежи Ги де Буассон (Франция) под гром аплодисментов об'явил имена вице-председателей и секретарей совета новой Всемирной федерации. Вице-председателями совета избраны: секретарь ЦК ВЛКСМ Н. А. Михайлов, Эльза Гренье из национального индустриального совета ассоциации молодых женщин-христианок США, Генри Джонс от студенческого христианского движения Англии и представитель китайской молодежной организации «Саньминджуи» Чен.

Затем конференция единогласно утвердила текст обращения к молодежи мира. Представитель англо-советского комитета дружбы молодежи Родней Добсон сообщил конференции, что его организация проводит кампанию по созданию фонда в 50 тыс. фунтов стерлингов для организации международного молодежного центра в Сталинграде в память погибших в войне русских юношей и девушек.

По предложению американской делегации конференция приняла резолюцию в знак почтения к памяти президента Рузвельта.

Закрывая конференцию, де Буассон призвал молодежь работать так же дружно и с таким же энтузиазмом, как это было продемонстрировано в работе конференции. Бурная овация и восторженные возгласы всего зала сопровождали последние слова председателя.

По городам Советского Союза. Львовский университет имени И. Франка.

(Фотохроника ТАСС)

Четверть века Советского Дагестана

В переводе с арабского Дагестан — значит страна гор. И действительно, половину территории Дагестанской республики занимают горные хребты, скалы, узкие и глубокие ущелья, по которым стремительно несутся потоки. Разнообразны и климаты — от северного до субтропиков. В высокогорной зоне республики—ледники, вечные снега, альпийские луга, а на юге, на берегу Каспия — лиановые леса, виноградные плантации, заросли грецкого ореха, рощи миндаля, инжира, абрикосов.

Недра Дагестана таят неисчислимые богатства: нефть, горючие газы, уголь, ртуть, серу, медную руду. В республике свыше 150 минеральных источников и грязевых озер.

Дагестан называют не только страной гор, но и страной языков. Здесь обитают 32 народности.

Плодородные прикаспийские равнины принадлежали раньше бекам и помещикам, а беднота, загнанная в неприступные горы, рубила уступы в скалах, носила в мешках землю из долин, создавала искусственные поля.

Дагестан был царской колонией. Царские чиновники выселяли горцев из долин, загоняли их на бесплодные скалы.

Народ вымирал. Вот цифры из годового отчета царского губернатора: малярией в Южном Дагестане заболело 38.720 человек, умерло 2.137, целиком вымер поселок Барятинский; холерой заболело свыше 23 тысяч, умерло 10.400; паршей, лишаями и чесоткой болеют 240 тысяч человек... И это на 800 тысяч жителей!

На протяжении всей своей истории горцы боролись с угнетателями. В годы гражданской войны горцы самоотверженно сражались за советскую власть, принесшую свободу всем народам России. Товарищ Сталин высоко оценил роль горцев Дагестана в период гражданской войны.

13 ноября 1920 года на первом с'езде горцев в городе Темир-Хан-Шуре (ныне Буйнакск) товарищ Сталин провозгласил автономию Дагестана.

Провозглашая автономию Дагестана, товарищ Сталин говорил: «...Автономия Дагестана не есть отделение его от Советской России. Автономия — не есть независимость. Россия и Дагестан должны сохранить между собою связь, ибо только в этом случае Дагестан сможет сохранить свою свободу».

Прошло двадцать пять лет. Дагестан все эти годы находился в тесном, братском союзе с великой Советской Россией, и эта дружба помогла Дагестану, ранее обезлоленной, отсталой царской колонии, стать передовой, цветущей республикой Кавказа.

До революции в Дагестане из каждых 100 жителей 95 были неграмотны. Сейчас Дагестан — страна сплошной грамотности. На девяти основных языках горцев создана письменность. В республике введено всеобщее обязательное начальное обучение, построены сотни новых школьных зданий, имеется 5 высших учебных заведений и 24 техникума. В аулах работают 35 домов культуры, 600 изб-читален, 140 клубов, 90 киноустановок.

Прежде медицинской помощи в Дагестане фактически не было: один врач обслуживал более 600 тысяч жителей, и его участок простирался на две с половиной тысячи верст. Сейчас в республике 70 больниц, 200 фельдшерских пунктов, 100 амбулаторий, малярийные станции, родильные дома.

Уходят в прошлое родовые пережитки. Совершенно исчезли кровная месть, насильственная выдача замуж и похищение девушек, купля и продажа женщин. Горянка стала равноправным членом общества.

Колхозы принесли горцам-крестьянам зажиточность и изобилие. Многие колхозы стали миллионерами. В стране, где до революции пахали деревянной сохой, а чтобы она глубже врезалась в почву, всем телом наваливались на сошник, теперь три четверти всех сельскохозяйственных работ выполняются сложными машинами. Втрое и впятеро увеличились урожаи. У скал отвоевано более двухсот тысяч гектаров новых земель — половина всех посевов в стране. Площадь садов и виноградников возросла втрое. Значительно повысилась продуктивность животноводства, разводятся новые породы скота — тонкорунные овцы, высокоудойные коровы, резвые и выносливые кони.

«Вода — богатство народа» — гласит местная пословица. Но воды здесь было мало, поля изнывали от засухи. Уже на второй год после установления советской власти в Дагестане начался, строительство ирригационных сооружений. Оросительный канал имени Октябрьской революции оросил десятки тысяч гектаров засушливых прикаспийских степей. В строительстве этого канала участвовало свыше 50 тысяч человек.

Накануне Отечественной войны в Дагестане методами народной стройки было сооружено четыре новых больших канала, давших воду полям, садам и пастбищам. Теперь оросительная сеть равна 8 тысячам километров, ею орошается половина всей посевной площади республики.

До революции местная промышленность в виде полукустарных предприятий влачила жалкое существование.

За годы сталинских пятилеток в Дагестане сооружены металлообрабатывающие, стекольный, химический заводы, свыше 50 рыбных и более десяти консервных предприятий. Разрабатываются богатейшие залежи нефти и горючего газа. Об'ем промышленной продукции по сравнению с дореволюционным периодом увеличился в двадцать раз.

На смену коптилке в аул пришла электрическая лампочка. Далеко в горах, в Хартикунинском ущелье, построена Гергебильская гидроэлектростанция. Плотина высотой в 70 метров преградила стремительный бег бурной горной реки Кара-Койсу. В трудных условиях проходила эта стройка. Нередко горцам приходилось обвязываться канатами, повисать над бездной, чтобы рушить скалы. За сотни километров от железной дороги тяжелым горным путем доставлялись строительные материалы и оборудование. Сейчас Гергебильская ГЭС дает энергию промышленным предприятиям Буйнакска и освещает многие горные аулы.

Кроме Гергебильской ГЭС, в горах сооружено еще 54 электростанции.

Прежде у многих горских народов в горах не было дорог, к аулам вели узкие тропинки. Сейчас к каждому аулу ведут дороги. Свыше трех тысяч километров новых дорог построено здесь за годы советской власти. Почти в каждом ауле имеется телефон и радио.

В дни Отечественной войны десятки тысяч горцев Дагестана плечом к плечу с русскими, украинцами, белорусами и другими народами Советского Союза с оружием в руках отстаивали честь, свободу и независимость советской родины. Свыше десяти тысяч горцев Дагестана награждены боевыми орденами и медалями. 36 лучшим присвоено высокое звание Героя Советского Союза.

Неутомимо трудились горцы в тылу. Промышленные предприятия производили для Красной Армии до 20 видов боевого вооружения. За годы войны колхозы дали стране и Красной Армии много миллионов пудов хлеба, 3 миллиона пудов мяса, около 80 тысяч пудов масла, 70 тысяч пудов брынзы, 4 миллиона пудов овощей и картофеля и свыше 2 миллионов пудов винограда и фруктов. Все это дано республикой, которая еще недавно жила на привозном хлебе.

Горцы из своих личных доходов и имущества собрали для фронтовиков до 300 тысяч килограммов шерсти, 450 тысяч овчин, шуб и меховых жилеток, валенки, теплое белье. Кроме того, они послали на фронт 140 вагонов подарков.

Гитлеровцы в дни, когда они рвались на Кавказ, рассчитывали на возрождение здесь былой национальный розни. Но враг жестоко просчитался. Никогда еще не были так тесны связи горцев Дагестана с великим русским народом и другими народами Советского Союза, как в годы войны.

Благодаря могучей силе социалистического строя за годы войны хозяйство республики не только не пришло в упадок, а неуклонно росло. Теперь, в период мирного развития, трудящиеся Дагестана добьются нового расцвета хозяйства и культуры своей республики.

Цветущей и радостной республикой встречает свое двадцатипятилетие Советский Дагестан. Эта небольшая горная страна полна сил и жизни. Горцы уверенно смотрят вперед, ибо они опираются на животворную силу советской власти, на братскую помощь великого русского народа, на отеческую заботу товарища Сталина.

Ал. ШМОНИН.

Делегация советской молодежи возвратилась из Югославии

В Москву возвратилась из поездки в Югославию делегация советской молодежи. Делегация посетила федеральные единицы Югославии и города: Белград, Загреб, Любляны, Сараево, Цетинье, Скопле и многие другие. Пребывание делегации в Югославии вылилось в демонстрацию дружбы между молодежью Югославии и советской молодежью. Делегацию принял маршал Югославии Иосип Броз-Тито.

К СОЗЫВУ МЕЖДУНАРОДНОГО ЖЕНСКОГО КОНГРЕССА

ЛОНДОН, 11 ноября. (ТАСС). 9 ноября г-жа Сайян (супруга генерального секретаря Всемирной профсоюзной федерации, находящаяся сейчас в Лондоне в качестве члена инициативного комитета по созыву международного женского конгресса) заявила представителям печати, что 37 стран приняли приглашение на конгресс, который состоится в Париже 26 ноября.

МАННЕРГЕЙМ ПРИБЫЛ В ПОРТУГАЛИЮ

ЛОНДОН, 11 ноября. (ТАСС). Агентство Рейтер сообщает, что президент Финляндии фельдмаршал Маннергейм прибыл в Португалию.

ЗАБАСТОВКА ПРОМЫШЛЕННЫХ РАБОЧИХ В СЕВЕРНОЙ ИТАЛИИ

РИМ, 10 ноября. (ТАСС). 7 ноября все промышленные рабочие Северной Италии устроили часовую забастовку в знак протеста против оттяжки переговоров относительно заключения единого соглашения о заработной плате для всех областей севера. Эта отсрочка вызвана отказом промышленников Италии пойти на компромисс и их попытками затянуть разрешение вопроса.

Иностранная хроника

На-днях в Праге состоялся вечер советской поэзии. С докладом выступил поэт Леонид Первомайский. После доклада артисты пражских театров читали стихи советских поэтов, переведенные на чешский язык.

На вечере присутствовали министр информации Копецкий, представители пражской литературной общественности и посол Советского Союза в Чехословакии т. Зорин.

* * *

Союзниками арестованы бывший немецкий генеральный консул в Швеции Круг фон Нидда и бывший гаулейтер Южной Вестфалии Альберт Гофман.

* * *

Полиция [illegible] демократическое правительство Албании.

* * *

Народный суд г. Праги приговорил доносчика гестапо в период оккупации Чехословакии фабриканта Вацлава Вавруше ка к 12 годам тюремного заключения. Приговором народного суда в Брно гестаповские шпионы Отакар Регор осужден на 15 лет тюремного заключения и Станислав Бах — на пожизненное тюремное заключение.

Народный суд в Высоком Мыто приговорил доносчицу гестапо Анну Замечникову к 17 годам тюремного заключения и агента гестапо Франтишека Пигана — к 6 годам тюремного заключения.

* * *

На-днях в Тирану прибыл советский писатель Илья Эренбург, остановившийся в албанской столице проездом. Он был тепло встречен представителями общества культурной связи с СССР.

* * *

Британское военное министерство опубликовало данные о вездеходе-амфибии, названном «Нептун». Эта самодвижущаяся машина свободно передвигается как по воде, так и по суше. Полезная нагрузка описываемого вездехода составляет примерно 4 тонны.

(ТАСС).

Ответственный редактор А. БАБАЯНЦ.

ТЕАТР имени Луначарского — 14 и 15 ноября — «Самолет опаздывает на сутки». Пьеса в 3 актах.

16—17 ноября — премьера лауреата Сталинской премии А. Корнейчука «Платон Кречет». Пьеса в 3 действиях 5 картинах. Постановка режиссера В. А. Бескина. Художник — В. Н. Орлов.

18 ноября — «Стакан воды». Комедия в 5 действиях.

Кинотеатр «МОСКВА»—13—18 ноября—новый американский звуковой художественный фильм

«МАЛЕНЬКИЙ ПОГОНЩИК СЛОНОВ»

Сеансы (Большой зал): 3, 4—40, 6—20, 8, 9—40, 11—20.

Малый зал: 5, 7, 9, 11.

В фойе кинотеатра «Москва» открылась сельскохозяйственная выставка подсобных хозяйств г. Кемерово. Вход свободный с 10 утра до 7 вечера. Выставка продлится до 18 ноября с. г. Выставком.

Купим дом из трех-четырех комнат. С предложениями обращаться по телефону 12—25 Якунину.

ТРЕБУЮТСЯ:

Кемеровскому обкому профсоюза работников государственной торговли на постоянную работу гл. бухгалтер.

Обращаться по адресу: ул. Калинина, дом 14.

Облдрамтеатру срочно: контролеры, билетеры и уборщицы, последние обеспечиваются жилплощадью.

Адрес редакции: г. Кемерово, ул. Сталина № 74. Телефоны: ответственного редактора — 2-24; зам. редактора — 4-85, отделов промышленности и транспорта — 2-37; партийного — 8-63; сельскохозяйственного и отдела культуры — 4-57; отдела писем трудящихся — 14-21; директора типографии — 3-96, отдела заказов издательства — 9-35.

ОП00061. г. Кемерово. Изд-во газеты «Кузбасс». Тираж 45.000 Заказ № 225.