700370

Пролетарии всех стран, соединяйтесь!

Кузбасс

Орган Кемеровского обкома и горкома ВКП(б) и областного совета депутатов трудящихся

191 (5657) | 25 СЕНТЯБРЯ 1945 г., вторник | Цена 20 к.

Редакции газеты „Правда“

Центральный Комитет ВКП(б) приветствует и поздравляет боевой орган ленинской партии «Правду» в связи с выходом ее десятитысячного номера.

На протяжении более трех десятилетий, с 1912 года, «Правда» неизменно несла в народные массы великие идеи партии большевиков, сплачивала рабочий класс и весь наш народ вокруг ее славного знамени, воодушевляла и поднимала трудящихся на борьбу за уничтожение помещичье-буржуазного гнета, установление и утверждение советской власти, за торжество социализма. В дни Великой Отечественной войны «Правда» воспитывала советских людей в духе беззаветной верности Родине, делу коммунизма, призывала к стойкости в борьбе с врагом, пробуждала дух героизма, самоотверженности в труде и на поле боя.

ЦК ВКП(б) уверен, что «Правда» и впредь будет с честью выполнять свои задачи знаменосца идей партии Ленина—Сталина и силой большевистского слова поднимать советский народ на новые трудовые подвиги во имя дальнейшего укрепления могущества, экономического и культурного расцвета нашей великой социалистической Родины.

ЦЕНТРАЛЬНЫЙ КОМИТЕТ ВСЕСОЮЗНОЙ КОММУНИСТИЧЕСКОЙ ПАРТИИ (большевиков).

Указ Президиума Верховного Совета СССР

О награждении газеты „Правда“ орденом Ленина

За успешную работу по воспитанию трудящихся в духе идей Ленина—Сталина и выдающиеся заслуги в деле мобилизации советского народа на строительство социалистического общества и защиту советской Родины наградить газету «Правда»

ОРДЕНОМ ЛЕНИНА.

Председатель Президиума Верховного Совета СССР **М. КАЛИНИН.**
Секретарь Президиума Верховного Совета СССР **А. ГОРКИН.**

Москва, Кремль, 23 сентября 1945 года.

Двинуть вперед промышленность стройматериалов!

Наша страна вступает в полосу нового грандиозного строительства. Пятилетний план восстановления и дальнейшего развития народного хозяйства Советского Союза определит об'ем этого строительства, которое, несомненно, превзойдет масштабы всех прежних пятилеток.

Сегодня «Правда» печатает рапорт строителей Волгостроя товарищу Сталину. В сложных условиях военного времени продолжалось строительство крупного гидроэнергетического центра на Верхней Волге. В приветствии товарища Сталина работникам Волгостроя выражена уверенность, что они успешно справятся со стоящими перед ними новыми задачами. Волгострой — одна из многочисленных строек военного времени. Теперь наша страна сумеет направить еще больше сил на расширение мощностей социалистического хозяйства.

Гитлеровские разбойники уничтожили тысячи предприятий, машинно-тракторных станций, колхозов, совхозов, школ, культурно-бытовых учреждений, миллионы жилых домов. Нам предстоит не только восстановить все то, что разрушили немецко-фашистские захватчики, но и значительно превзойти довоенный уровень народного хозяйства. Для осуществления этой задачи потребуется гигантское количество строительных материалов.

Нет такой отрасли производства, нет такого жилого уголка в нашей стране, где бы можно было обойтись без строительных материалов. Для того, чтобы развивать черную и цветную металлургию, чтобы строить железные дороги, вести строительство новых заводов, фабрик, шахт и рудников, чтобы расширить жилой фонд в городах, рабочих поселках, на селе, чтобы улучшить культурно-бытовые условия народа, нужны в первую очередь строительные материалы — лес, кирпич, цемент, известь, черепица, стекло, кровля.

Война нанесла серьезный ущерб промышленности строительных материалов. Но нельзя мириться с тем, чтобы промышленность стройматериалов отставала и сдерживала развитие всех других отраслей народного хозяйства. К сожалению, производство таких важнейших видов строительных материалов, как цемент и стекло, значительно отстает от довоенного уровня, текущие планы не выполняются. Медленно идет восстановление крупнейших Новороссийских цементных заводов, а восстановленные агрегаты используются неудовлетворительно. На заводе «Пролетарий» из 8 восстановленных шахтных печей работают только 2. На цементном заводе «Гигант» (Московская область) выработка цемента в августе даже сократилась по сравнению с июлем из-за несвоевременного ремонта вращающихся печей. С большим отставанием работали в последнее время Вольский завод «Большевик», который недодал в августе 7 тысяч тонн цемента, и Амвросимовский завод, задолжавший за 2 месяца более 12 тысяч тонн цемента. Эти заводы располагают достаточно мощным оборудованием, но, как показала проверка, произведенная Наркоматом Государственного Контроля СССР, за ними нет надлежащего ухода.

В стране исключительно велика потребность в стекле. Однако стекольная промышленность работает неудовлетворительно. Например, такое крупное предприятие, как завод «Дагестанские огни», в апреле дало около 150 тысяч квадратных метров оконного стекла, а затем из месяца в месяц снижало выпуск и докатилось в августе до 60 тысяч квадратных метров. И это при наличии высококалорийного топлива — природного газа.

Никто из руководителей промышленности стройматериалов не жалуется на недостаток сырья для производства, например, кровельной черепицы. Нет нужды говорить, насколько высока потребность в кровельных материалах. Во время войны трудно было рассчитывать на удовлетворение спроса в кровельном железе. Да и в мирное время нерационально использовать большое количество металла на кровлю. Опыт показывает, что черепица является наиболее выгодным и долговременным видом кровли. Тем не менее, это производство у нас запущено и явно недооценивается.

Производство кровельной черепицы должно быть развернуто повсеместно. Одна тысяча черепиц может заменить 280 килограммов кровельного железа. Речь идет не только о быстром удовлетворении нужд городского и сельского населения в кровельных материалах, но и об экономии сотен тысяч тонн металла.

Увеличение выпуска строительных материалов должно пойти несравненно более быстрыми темпами, чем оно идет в настоящее время. Пора перестать ссылаться на недостаток топлива, на нехватку рабочей силы. Опыт показывает, что энергичные и предприимчивые руководители при правильной организации труда, внедрении механизмов и умелом использовании местных топливных ресурсов достигают положительных результатов работы предприятий. Например, на Мишеронском стекольном заводе (Московская область) систематически выполняется план выпуска оконного стекла. В качестве топлива здесь широко используется торф, добываемый силами самого завода из близлежащего болота. Воскресенский комбинат «Красный строитель» достиг довоенного уровня выработки шифера.

Опыт этих и других передовых предприятий наглядно показывает, что дело не в трудностях, на которые с такой охотой ссылаются некоторые хозяйственники, а в организованности, в инициативе, в умении использовать богатейшие местные ресурсы сырья и топлива.

Промышленность строительных материалов надо ставить на широкую ногу. Пора перестать кустарничать в этом важном государственном деле. Руководителям промышленности стройматериалов надо по-настоящему взяться за серьезную механизацию кирпичного, стекольного, цементного, черепичного и других производств. Нельзя дальше мириться с положением, когда на изготовление тысячи штук кирпича затрачивается труд 8 и даже 10 рабочих в то время, как при соответствующей механизации такое же количество кирпича можно изготовить силами одного—двух человек.

Проблема механизации промышленности строительных материалов серьезна и неотложна. За ее разрешение надо браться без промедления. Если внедрить своевременную механизацию, допустим, на крупном кирпичном заводе, где в настоящее время занято до 500 рабочих, то он сможет обойтись несколькими десятками работников. Механизация такого кирпичного завода позволит одновременно разрешить и проблему кадров, и проблему размещения этих кадров. Достаточно будет построить несколько десятков индивидуальных домов, чтобы полностью удовлетворить в жилье весь состав рабочих крупного кирпичного завода.

Было бы заблуждением считать, что промышленность строительных материалов сама справится с внедрением передовой техники. Здесь нужна энергичная помощь со стороны машиностроителей. Надо развивать специальное машиностроение, удовлетворить насущную потребность кирпичных, стекольных, цементных, черепичных, деревообделочных и других заводов в высокопроизводительных механизмах. Задача эта вполне реальна, и нужно решительно браться за ее осуществление.

Совместное активное участие партийных организаций в развертывании производства строительных материалов, деятельная поддержка энтузиастов этой отрасли промышленности, стремящихся к ее всемерному развитию, во многом будут содействовать успеху важного государственного дела.

(Передовая «Правды» за 22 сентября).

Убрать весь урожай до последнего колоска, полностью рассчитаться с государством!

Не снижать темпов!

Сейчас на колхозных полях самая напряженная пора. Наступившие холода, ненастье требуют быстрейшего окончания уборочных работ. Надо закончить косовицу, ускорить молотьбу и хлебосдачу, завершить до октября уборку картофеля и в сроки рассчитаться с государством.

Надо работать очень много, чтобы успеть все сделать, надо трудиться упорно, от зари до зари, всем колхозникам и колхозницам.

Отдыхать еще рано, ослабить напряжение — значит поставить под угрозу потери полученный урожай.

А между тем, кое-где в колхозах уже начали ослабевать темпы работы.

В колхозе «Трудовик», Беловского района, в бригаде Сидельникова не все колхозники регулярно выходят на работу, порой из 37 членов бригады в поле находятся 25 человек. Такие же факты наблюдаются и в некоторых других колхозах. А ведь Беловский район занимает самое последнее место в соревновании по хлебосдаче в области.

Ленинск-Кузнецкому району еще много надо убирать, много сдавать хлеба, четвертая часть зерновых еще на корню, район очень плохо убирает картофель, государству сдано только два процента годового плана картофелепоставок. А в некоторых колхозах уже наступило ослабление. Трудовая дисциплина упала. В колхозе «Красный Октябрь» не все колхозники выходят на работу. Бригадир транспортной бригады заявил, что он «устал» возить хлеб на элеватор и отказался выехать из колхоза. В колхозе «Доброволец» та же картина, и здесь ряд колхозников позволяют себе отдыхать, хотя в колхозе уйма работы.

В беседе с колхозниками Ярославской области 1 августа нынешнего года М. И. Калинин говорил:

«Ставить вопрос о каком-то особом отдыхе или облегчении сейчас нельзя. Наше стремление сводится к тому, чтобы поскорее найти путь к изжитию недостатков и удовлетворению насущных нужд. Такой период может тянуться и пять лет, и три года, и два. А нам желательно, чтобы он был как можно короче и поэтому напряжение сил еще не может окончиться».

Никому нельзя позволять невыход в поле, пока не будут закончены полностью расчеты с государством. Будет величайшим преступлением перед государством, изменой Родине, если допустить, чтобы хлеб хотя бы в малейшей части ушел неубранным под снег, остался незаскированным, необмолоченным, чтобы картофель померз и погиб, невыкопанный из земли и неукрытый в надежные хранилища, чтобы были допущены потери богатого урожая.

С неослабным нарастающим напряжением работать, чтобы быстро завершить уборку зерновых и обмолот, уборку картофеля и овощей, рассчитаться с государством!

Ответ вождю

Когда в колхоз «Красный май», Тисульского района, прибыла газета, с напечатанным в ней обращением товарища Сталина к народу по поводу Победы над последним агрессором, колхозники внимательно изучили это историческое обращение. Они обязались работать еще лучше, быстро убрать выращенный урожай без потерь и дать больше хлеба для скорейшего восстановления разрушенного немецкими оккупантами хозяйства нашей страны.

Бригадир косарей вручную Е. Н. Бабкин взял повышенные обязательства. Его поддержали 56-летний Ф. Ф. Малахов, Мителева, Шилова, Анисимова, Ударцева и другие косари. Они горячо взялись за дело. Вместо положенных по норме 50 соток косари начали выкашивать 70—80 соток.

Старый колхозник Бабкин проявляет большую инициативу. Он учит молодых колхозников, как надо косить, сам отбивает косы, контролирует качество работы молодежи и неизменно по окончании рабочего дня подводит итоги работы.

Усердно трудятся и возчики зерна на элеватор. Инвалид Отечественной войны Зайкин и Елизарьев на трех волах вывозят ежедневно на заготпункт 75—80 центнеров зерна. А норма им установлена — 30 центнеров.

Хорошо помогает колхозникам комбайнер-орденоносец коммунист Буценец.

В результате хорошей работы, колхоз «Красный май» перевыполнил государственный план сдачи хлеба.

Перевыполнен также план озимого сева. Колхозники посеяли 42 гектара по залежам и целинным землям и 36 гектаров по черным парам.

Руководимый коммунистом И. Я. Бабкиным, колхоз «Красный май» по праву занял передовое место в районе.

М. ПИКУНОВ,
инструктор обкома ВКП(б).

В Ленинск-Кузнецком районе—без перемен

ЛЕНИНСК-КУЗНЕЦКИЙ, 24 сентября. **(По телефону).** Район продолжает отставать с уборкой и сдачей хлеба государству. Нет перелома в работе комбайнового парка. Попрежнему комбайны своей плохой работой тормозят окончание косовицы и заготовки хлеба.

Срывает уборку хлеба в немалой степени и расхлябанная трудовая дисциплина в ряде колхозов. В колхозе «Красный Октябрь», Байкаимского сельсовета, не все колхозники и колхозницы выходят на работу. Был случай, когда транспортная бригада не повезла хлеб на элеватор, отказавшись от работы.

Это приводит к срыву графика хлебосдачи. На элеватор поступает в день не больше 900—1.000 центнеров, тогда как должно поступать 4.000 центнеров.

Плохо идет и уборка картофеля. В районе нет ни одного колхоза, который бы закончил поставку картофеля государству.

Не выполняют договора

Топкинская МТС (директор тов. Каминский) не выполняет своих обязательств. По договору, в колхозе имени Реввоенсовета МТС обязана была скосить комбайнами 320 га и намолотить молотилками 300 тонн зерна. Но вместо 20 дней, как это предусмотрено договором, косовица продолжается уже 35 дней, причем за это время убрали только 160 га или половину взятого по обязательству. Вместо 8 га по норме, комбайн часто убирает 2—4 га. Молотить еще не начинали.

При наличии двух тракторов пахота не производится. Бригадир тракторного отряда Ярков держит один трактор в резерве на случай поломки второго трактора. Председатель колхоза попытался указать бригадиру, что надо иначе использовать тракторы, но директор МТС счел это «вмешательством» в дела МТС и пригрозил председателю, что заберет машины из колхоза.

Время уходит, уборка идет медленно. Когда же директор Топкинской МТС тов. Каминский выполнит договорные обязательства и закончит, наконец, уборку?

М. АКИМОВ,
счетовод колхоза имени Реввоенсовета, Топкинского района.

Хлеб, картофель, овощи

ЮРГА, 24 сентября. **(По телефону).** Из 32.000 гектаров в районе убрано уже свыше 27 тысяч. Колхозы стремятся до 1 октября закончить косовицу. 15 колхозов уже скосили все зерновые.

Усиливается хлебосдача. 12 колхозов полностью выполнили свои обязательства перед государством.

Наряду с уборкой хлеба, развертывается уборка картофеля. На 30 процентах посадочной площади картофель уже выкопан. Колхозы «Политотдел» и имени Куйбышева, Мальцевского сельсовета, рассчитались с государством по картофелепоставкам. На уборке картофеля применяется индивидуальная сдельщина — каждой колхознице выделяется определенный участок и устанавливается срок копки картофеля.

Осталось убрать капусту. Колхозы обязались убрать всю капусту до 1 октября.

ОБЛАСТНАЯ ДОСКА ПОЧЕТА

ПО ПРЕДСТАВЛЕНИЮ РАЙКОМОВ И ГОРКОМОВ ВКП(б), РАЙИСПОЛКОМОВ И ГОРИСПОЛКОМОВ ПЕРЕДОВИКИ НА УБОРКЕ УРОЖАЯ И ХЛЕБОСДАЧЕ ЗАНОСЯТСЯ НА ОБЛАСТНУЮ ДОСКУ ПОЧЕТА

122. **КОЛХОЗ «14 ЛЕТ РККА»**, Яшкинского района (председатель колхоза тов. **Рыбенок**), выполнивший годовой план хлебосдачи и сдавший 24 центнера хлеба сверх плана.

123. **КОЛХОЗ «СВОБОДНЫЙ ТРУД»**, Яшкинского района (председатель колхоза тов. **Литвинов И. Е.**), сдавший государству 620 центнеров хлеба вместо 494 центнеров по годовому плану, и продолжающий сдавать хлеб сверх плана.

124. **КОЛХОЗ «ПАМЯТЬ ПУШКИНА»**, Яшкинского района (председатель колхоза тов. **Агеев**), сдавший государству 474 центнера хлеба при годовом плане 394 центнера.

125. **КОЛХОЗ «КЗЫЛ САРЕК»**, Яшкинского района (председатель колхоза четырежды орденоносец тов. **Салхутдинов**), сдавший государству 504 центнера хлеба при годовом плане 492 центнера и продолжающий сдавать хлеб.

126. **КОЛХОЗ ИМЕНИ ЛЕНИНА**, Дубровского сельсовета, Яшкинского района (председатель колхоза тов. **Литвинов**), сдавший государству 365 центнеров хлеба при годовом плане 304 центнера.

127. **КОЛХОЗ ИМЕНИ МАКСИМА ГОРЬКОГО** (председатель колхоза тов. **Мезин**), выполнивший годовой план хлебосдачи на 118 процентов.

128. **СОВХОЗ «ШАХТЕР»**, Яшкинского района (директор совхоза тов. **Долгов А. А.**), выполнивший годовой план хлебосдачи на 161 процент.

129. **КОЛХОЗ «ПАМЯТЬ ОРДЖОНИКИДЗЕ»**, Куздеевского района (председатель колхоза тов. **Раткевич В. Н.**), выполнивший годовой план хлебопоставок.

130. **КОЛХОЗ «ТРЕТИЙ ГОД ПЯТИЛЕТКИ»**, Кемеровского района (председатель колхоза тов. **Никифоров**), закончивший годовой план поставок государству.

131. **КОЛХОЗ «ПЧЕЛКА»**, Кемеровского района (председатель колхоза тов. **Юдинцев**, секретарь парторганизации тов. **Санников**), выполнивший годовой план хлебопоставок.

132. **КОЛХОЗ «ЛЕСОВИК»**, Кемеровского района (председатель колхоза тов. **Зингеров**), выполнивший годовой план хлебосдачи.

Ящкинцы закончили косовицу

ЯШКИНО, 24 сентября. **(По телефону).** Косовица хлебов в колхозах Яшкинского района подошла к концу. 66 колхозов полностью скосили весь выращенный урожай и сейчас усиливают темпы обмолота. В остальных колхозах осталось докашивать по 5—10 гектаров, работы будут закончены завтра.

Колхозы усиливают вывозку зерна на государственные склады. Колхозы «Свободный труд», «14 лет РККА», «Память Пушкина», «Кзыл Сарек», имени Ленина, значительно перевыполнившие годовой план хлебосдачи, не прекращают дальнейшей вывозки зерна.

22 колхоза района полностью выполнили установленный им государственный план хлебопоставок.

50 колхозов закончили план хлебосдачи

КУЗЕДЕЕВО, 24 сентября. **(По телефону).** Борьба за досрочное выполнение годового плана не ослабевает. В ряды передовиков, рассчитавшихся с государством по хлебопоставкам, вышли еще несколько колхозов. 20 сентября завершили годовой план хлебопоставок колхозы «Память Орджоникидзе», «Большевик», имени Карла Маркса, имени Калинина, имени Петровского, имени Буденного. Рассчитались с государством также колхозы имени Чапаева, имени Кирова, «Встречный путь». Успешно завершил хлебосдачу ранее отстававший колхоз «Соболь».

50 колхозов Куздеевского района полностью рассчитались с государством по хлебопоставкам.

В ответ на призыв костромских колхозников

У тисульских животноводов

Колхозники тисульских артелей уделяют большое внимание животноводству. Это можно видеть хотя бы по тому, что план развития поголовья крупного рогатого скота выполнен на 103 процента, овец — на 100,9 процента. Поголовье свиней составляет 94 процента планового, но колхозы уделяют сейчас свиноводству больше внимания, чем раньше.

Ряд колхозов добился значительных успехов в повышении продуктивности животноводства, подготовке скоту теплой и сытой зимовки. Колхоз «Колос» (председатель тов. Путятин, зав. МТФ тов. Александров) был раньше одним из самых отстающих по животноводству, а сейчас вышел в ряды передовых. Животноводы надоили в этом году от каждой фуражной коровы по 13 центнеров молока, вместо 12 центнеров по годовому плану. Доярки получили дополнительную оплату, некоторые по 180 литров молока. Сейчас колхозники артели заготовили для общественного скота 200 тонн сена. Успешно развернулся ремонт скотных помещений. К 1 октября все будет закончено.

Степану Ивановичу Александрову, животноводу колхоза «Колос», мало чем уступает животновод колхоза «Тревога» Мавра Устиновна Корчуганова. Руководимая ею ферма — передовая. Годовой план молока выполнен, с государством рассчитались еще в июле. Скотные помещения отремонтированы.

В колхозах района идет новое строительство. «Победитель» строит новую кошару, «Тревога» — новую скотную базу для молодняка.

Надо сказать, что с заготовкой кормов дело не совсем благополучно. Но колхозы продолжают косить траву, скирдуют солому, стараются обеспечить скот кормами на зиму.

Костромские колхозники бросили вызов всем животноводам Советского Союза. Тисульские колхозы и их работники животноводства включаются в начатое костромичами всесоюзное соревнование.

Н. ИВАНОВ,
зав. райзо Тисульского района.

Юргинцы готовят скоту сытую зимовку

ЮРГА, 22 сентября. **(По телефону).** Обращение костромских колхозников вызвало живейший интерес у юргинских животноводов. Они готовят скотные дворы к зиме, приводят в порядок коровники, кошары. Ветеринарные работники обязались проверить подготовку к зимовке скота и помочь в организации скирдовки соломы. Колхозники артели имени 17 партс'езда, «Красного пахаря», «Нового пути», «Урака», стараясь заскирдовать солому до наступления дождей, копнят ее, складывая небольшие копны из 5—7 возов сена.

По Советскому Союзу

УСПЕХИ КОЛХОЗА — ИНИЦИАТОРА ВСЕСОЮЗНОГО СОРЕВНОВАНИЯ

ВОРОНЕЖ. (ТАСС). Орденоносный колхоз имени Ильича, Добринского района, выступил инициатором Всесоюзного социалистического соревнования на уборке урожая. Колхозники обязались успешно провести уборку, к 25 сентября выполнить план сдачи хлеба, одновременно завершив сев озимых. Свои обязательства колхоз выполнил досрочно.

Весь хлеб скошен, связан, полностью заскирдован. Государственный план хлебопоставок выполнен. Вместо 348 гектаров засеяно 370 гектаров озимых. Сейчас колхозники заканчивают молотьбу и пашут зябь, готовят сытую и теплую зимовку скоту.

ПАМЯТИ ВЫДАЮЩЕГОСЯ ПУТЕШЕСТВЕННИКА

ЛЕНИНГРАД, (ТАСС). Во Всесоюзном географическом обществе началась подготовка к десятилетию со дня смерти выдающегося русского путешественника П. К. Козлова.

Ближайший ученик известного географа-исследователя Пржевальского, он совершил 6 путешествий по Центральной Азии. Он прошел на верблюдах, лошадях и пешком более 50 тысяч километров, исследовав Монголию, страну Амдо, Восточный и Северный Тибет.

Козловым написано более 70 научных трудов. В архиве географического общества хранится богатейшее рукописное наследие путешественника, подлинные дневники всех его экспедиций.

Сейчас часть дневников путешествия Козлова в Монголию готовится к печати его женой Е. В. Козловой, участвовавшей в этой экспедиции в качестве зоолога.

26 сентября, в день 10-летия со дня смерти путешественника, состоится общее собрание членов Всесоюзного географического общества. К заседанию откроется выставка печатных трудов Козлова, его дневников, карт с маршрутами путешествий и т. д.

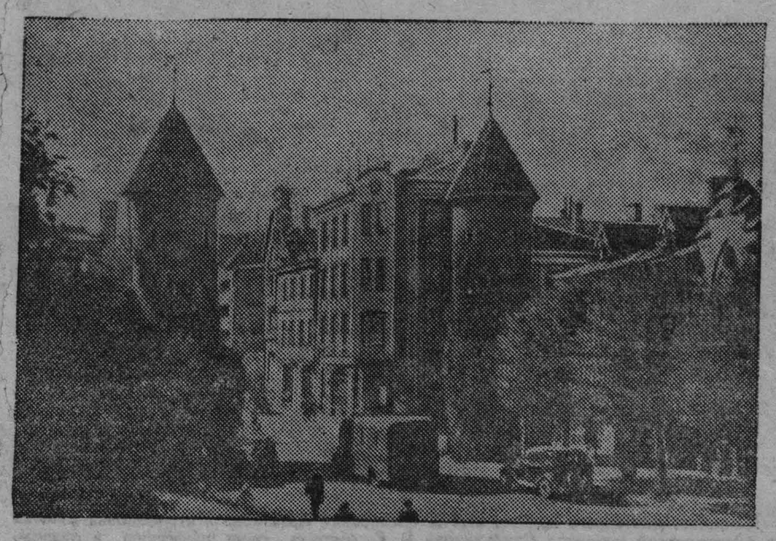

По городам Советской страны. Улица Виру в г. Таллине — столице Эстонской ССР. (Фотохроника ТАСС).

ПО СТАРЫМ КАРАВАННЫМ ДОРОГАМ МАССОВЫЙ ПЕРЕГОН СКОТА ЧЕРЕЗ ПУСТЫНЮ

ОРСК, 20 сентября. (ТАСС). Огромные стада пасутся в южных районах Гурьевской области. Раньше доставка отсюда животных, предназначенных для мясопоставок, была сопряжена с большими трудностями. Обычно их переправляли морем до Астрахани, где производится забой. Это не только загружало морской транспорт, но было и нерентабельно: скот тяжело переносил качку, терял в весе.

В этом году решено было использовать опыт старых казахских животноводов, некогда перегонявших большие стада на Орскую ярмарку по караванным дорогам. До сих пор в безводной пустыне сохранились колодцы. По этому маршруту в виде опыта были направлены на Орский мясокомбинат 10 тысяч овец и 800 голов крупного рогатого скота. Путь их лежал через плато Усть-Урт, затем по глинистой, местами песчаной пустыне и солончакам Прикаспийской равнины. Изо дня в день под знойным солнцем от колодца к колодцу медленно шли стада.

Сейчас стада вышли к зеленым берегам верховьев Эмбы. Труднейший этап пути пройден. Ветеринарный осмотр показал, что все животные сохранили вышесреднюю упитанность. С будущего года перегон скота от форта Шевченко до Орска будет производиться систематически.

НОВЫЙ НАУЧНО-ИССЛЕДОВАТЕЛЬСКИЙ ИНСТИТУТ

Народный Комиссариат пищевой промышленности СССР решил организовать в Москве Научно-исследовательский институт синтетической и парфюмерной промышленности. Институт будет разрабатывать более рациональные методы производства душистых веществ, мыла, духов и одеколона.

Для проверки образцов новой продукции создается при институте полузаводская установка.

(ТАСС).

Социалистическое соревнование в честь Победы

Рекордная выработка Беляева

ПРОКОПЬЕВСК, 24 сентября. (По телефону). Передовой на шахте «Манеиха» участок № 8, которым руководит тов. Кузьмин, выдал с начала сентября 1.200 тонн сверхпланового угля. Месячная программа по прохождению главнейших выработок завершена досрочно.

На этом участке работает бригада знатного проходчика Беляева. В сентябре она трижды добивалась рекордной выработки, ежедневно проходит по 5 погонных метров и помогла участку закончить месячный план.

150 молодежных бригад

АНЖЕРО-СУДЖЕНСК, 24 сентября. (По телефону). На шахтах и заводах города оспаривают первенство 150 молодежных бригад.

На шахте № 9-15 прославилась бригада тов. Прибытько. В августе она выполнила задание на 115 процентов, а в сентябре молодые шахтеры дают по две—две с половиной нормы и уже закончили месячный план.

Несколько лет подряд работают по-стахановски молодежные бригады транспорта той же шахты, руководимые тт. Костенко и Шарковским. За последние три месяца они выполняли задания на 120 процентов, в сентябре добились двойной производительности труда.

На машиностроительном заводе в июне было 56 молодежных бригад, в сентябре стало 61. Бригады тт. Погадаевой, Мухамадеевой и Чмыхало перекрывают задание в 2—5 раз.

Бригада обмотчиков комсомольца Егорова в центральных электромеханических мастерских треста заслужила похвалу Наркома угольной промышленности. Обмотчики этой бригады успевают сделать вдвое больше положенного.

Анжеро-Судженский горком ВЛКСМ на-днях провел совещание бригадиров комсомольско-молодежных бригад. На совещании они обменялись опытом своей работы и наметили мероприятия для дальнейшего укрепления бригад.

Впереди второй мартен

СТАЛИНСК, 24 сентября. (По телефону). В предоктябрьском соревновании за первенство на Кузнецком металлургическом комбинате наибольших успехов добились сталеплавильщики второго мартеновского цеха.

За 23 дня сентября они выдали сверх плана 2.370 тонн стали.

Выполняет свои месячные обязательства коллектив первого мартеновского цеха. С начала сентября на его счету около 2.000 тонн стали, выданных дополнительно. Первый мартен — серьезный претендент на первенство среди сталеплавильщиков. Он отстает от второго мартеновского цеха лишь на несколько сотых процента.

Перевыполняет задания и сталеплавильный цех завода «Спецсталь», который выдал дополнительно с начала месяца 235 тонн металла.

Справляются с планом и идут в графике коксовики.

Все домны и прокатный цех пока не рассчитались с долгом, образовавшимся в сентябре.

Защита транспорта от снегозаносов

В условиях сибирской зимы огромное препятствие в работе транспорта составляют снегозаносы. На расчистку путей от снега отвлекаются тысячи людей. Одно наиболее реальной мерой борьбы со снегозаносами является живая защита (посаждения деревьев вдоль железнодорожного полотна).

В течение лета коллектив Кузбасской конторы живой защиты (начальник тов. Дряев) проделал большую работу по расширению площади защитного древонасаждения. Посадка новых растений, подготовка почвы и капитальный ремонт укрепившихся посадок произведены на площади 143 гектаров.

В специальном питомнике выращено более 4 миллионов корней молодых деревьев. Передан в эксплоатацию участок готовой живой защиты общей протяженностью до 28 километров. Это значит, что 28 километров железнодорожного пути навсегда отвоеваны от снежной стихии и сотни рабочих могут быть использованы на других работах. Это даст Томской железной дороге не менее 2 миллионов рублей экономии в год.

Развертывая социалистическое соревнование, передовой участок конторы, руководимый тов. Скопинцевым, выполнил план летних работ на 45 дней раньше срока и на 10 дней раньше срока начал осеннюю посадку растений.

Сто тысяч тарелок

Более ста тысяч тарелок мы выпустили с начала года, — говорит директор завода Кикин. — А делаем мы не только тарелки. Разные чашечки, блюдца, стаканы, бритвенные приборы, пепельницы — десятками тысяч. Нашу чернильницу-невыливайку, нужное каждый школьник имеет. Семисотую партию сегодня сделали, — и он показал в угол на ящики, заполненные готовыми изделиями.

Питаевой 18 лет. В ней вы с трудом узнаете ту застенчивую девушку, что пришла на завод в начале войны. В своем росте она обогнала многих девушек Кемерово. Теперь Женя руководит бригадой сборщиков. Недавно приняли в кандидаты партии. Здесь же, рядом, за спиной у девушек жениной бригады — присужденное ей переходящее знамя комсомольца.

На стене — только что вывешенный яркий лозунг. Бригаду Питаевой поздравляют с победой: она завоевала первенство молодежи города.

Кроме хозяйственных и галантерейных изделий через руки цеха проходят электроустановочные детали: розетки, светодиодные патроны, выключатели. А последние — капризные штуки! Кропотливее дела не выдумаешь. Сборка — вручную. Разделили на четыре операции. Каждый винтик завинти, а выключателей — тысячи! Но молодые руки все могут. Теперь и розеток, и патронов, и выключателей выпускается гораздо больше заданного. Декада еще не прошла, а цех обработал изделий ширпотреба на полтораста тысяч рублей выше плана...

Слева у дверей за столом—подростки по 10—13 лет. Месяц тому назад их взяли из детского дома, и цех стал их родной семьей. Им выдали по рабочему и выходному костюму, оборудовали отдельную комнату в общежитии. Комсомолка-воспитательница Валя Петраченко подружилась с ними, как старшая сестра: читает им газеты, книги, водит в кино. 15 малышей выходят в люди. Они научились собирать и зачищать световые патроны, электрические розетки. В их старательных руках мелькающие детали так же торопливы и послушны, как у взрослых.

— Женя Питаева, — вспоминает начальник цеха Иван Николаевич Камелев, — тоже с таких лет начинала.

С прессформами дело не клеилось. А без них, как без рук; можно только планировать.

Заводы-потребители пластмассовых изделий обязаны были поставлять прессформы, но не делали этого. Пришлось готовить их силами своего инструментального цеха, который одновременно обновлял и устаревшие прессформы.

Перелом наступил в июле: завод отправил изделий почти на полсотни тысяч рублей больше, чем требовал план. За успехом последовала награда — «Пластмасс» стал лучшим заводом Кемерово и получил знамя горкома партии и горисполкома.

Теперь уже ничто не могло сдержать разбег. Изделий ширпотреба выпускается впятеро больше прошлогоднего. Август — наивысшая ступень: завод стал первым в стране.

А. ВАСИЛЬЕВ.

Сессия франко-советского профсоюзного комитета

ПАРИЖ, 22 сентября. (ТАСС). 19 сентября закончилась сессия франко-советского профсоюзного комитета. Комитет единогласно принял решение, в котором говорится, что, «заслушав доклады о деятельности французской ВКТ и ВЦСПС СССР за период между первой и второй сессиями (январь—сентябрь 1945 года), вторая сессия франко-советского профсоюзного комитета констатирует, что создание этого комитета во многом способствовало консолидации международного профсоюзного единства и в частности укреплению уз, связывающих профсоюзы Франции и СССР».

ГАЗЕТА «УНИТА» О ПРОИСКАХ ИТАЛЬЯНСКИХ РЕАКЦИОНЕРОВ

РИМ, 19 сентября. (ТАСС). Под заголовком: «Командование карабинеров приняло тревожные военные меры» газета «Унита» опубликовала текст циркуляров, подписанных генералами карабинеров Брунетти и Спано. Циркуляры дают указания относительно необходимых мероприятий на случай мнимого восстания, будто бы подготовляемого коммунистами к концу сентября. Комментируя это сообщение, газета «Унита» спрашивает «не собираются ли монархические круги совершить реакционный государственный переворот под предлогом подавления несуществующих коммунистических заговоров».

НА АНГЛО-АМЕРИКАНСКОЙ КОНФЕРЕНЦИИ ПО ВОПРОСАМ НЕФТИ

ЛОНДОН, 23 сентября. (ТАСС). Согласно сообщению агентства Рейтер, делегация Соединенных Штатов считает, что на пленарном заседании англо-американской конференции по вопросам нефти удалось достичь значительного успеха в деле «сглаживания» разногласий между английской и американской точками зрения.

Лондонский еженедельник «Спектейтор» пишет: «Происходящая в настоящее время конференция по вопросам нефти протекает на фоне неудач прежнего соглашения и глубоких подозрений, что английская политика заключается в том, чтобы истощить американские нефтяные ресурсы, монополизируя в то же время почти совершенно неосвоенные нефтяные месторождения на Среднем Востоке. Еще рано делать слишком оптимистические выводы об исходе конференции».

ТРЕБОВАНИЯ КПП В СВЯЗИ С ПЕРЕВОДОМ ПРОМЫШЛЕННОСТИ США НА МИРНОЕ ПРОИЗВОДСТВО

ВАШИНГТОН, 23 сентября. (ТАСС). Делегация в составе около тысячи членов профсоюзов, входящих в конгресс производственных профсоюзов (КПП) в Нью-Йорке, явилась в конгресс, требуя принятия правительственной программы реконверсии (перевода промышленности на мирное производство), в частности законопроекта о полной обеспеченности работой, а также увеличения пособий по безработице и установления нового минимума заработной платы. Делегация несла знамена с лозунгами: «Работу для рабочих и ветеранов войны, работу для белых и черных». Члены делегации беседовали с членами конгресса от штата Нью-Йорк, а также с лидерами демократов и республиканцев в сенате — Бэркли и Уайтом, и в палате представителей — Маккормиком и Мартином.

Председатель КПП Мэррей направил делегации обращение, в котором заявляет, что эта делегация, а также другие, которые явятся из других штатов в течение ближайших трех недель, обязаны заявить конгрессу, что народ ожидает быстрого решения и что он поддерживает послание президента от 6 сентября о рабочем законодательстве.

На пресс-конференции делегация КПП от Нью-Йорка сообщила, что она представила Трумэну петицию, которую подписали 200 тысяч жителей Нью-Йорка. Эта петиция требует принятия законопроекта о помощи рабочим в течение периода реконверсии.

Секретарь Трумэна принял петицию и заверил, что Трумэн поддерживает изложенную в ней программу.

УХОД ГЕНРИ ФОРДА С ПОСТА ПРЕЗИДЕНТА КОМПАНИИ ФОРДА

НЬЮ-ЙОРК, 22 сентября. (ТАСС). Как передает корреспондент агентства Ассошиэйтед Пресс из Детройта, Генри Форд, которому сейчас 82 года, ушел с поста президента компании Форда. Президентом компании стал внук Генри Форда.

Конфликт в автомобильной промышленности США

НЬЮ-ЙОРК, 22 сентября. (ТАСС). Положение в Детройте остается пока без существенных перемен. Как передает агентство Ассошиэйтед Пресс, компании Крейслер и «Дженерал моторс» известили профсоюз рабочих автомобильной промышленности о своей готовности начать переговоры о повышении заработной платы рабочих на 30 процентов, компания Форда до сих пор сохраняет молчание.

Агентство Юнайтед Пресс передает, что группа специалистов по вопросам труда федерального правительства приступила к работе по урегулированию конфликта в Детройте. Представители этой группы заявили, что профсоюз рабочих автомобильной промышленности со своей стороны принимает все меры для урегулирования конфликта.

Как передает агентство Ассошиэйтед Пресс, сенатор-демократ Макмагон (от штата Коннектикут) при поддержке трех других сенаторов внес законопроект, который предусматривает посредничество министра труда в конфликтах в промышленности, создание специального арбитража между рабочими и промышленниками, назначение президентом специальных комиссий для расследования фактов, приведших к забастовке. Агентство указывает, что этот законопроект является более либеральным, чем законопроект трех сенаторов Болла, Бартона и Хотча об ограничении прав профсоюзов и принудительном арбитраже.

Реорганизация в министерстве труда и в управлении мобилизации и реконверсии США

НЬЮ-ЙОРК, 19 сентября. (ТАСС). По сообщению агентства Ассошиэйтед Пресс, президент США Трумэн включил управление по вопросам труда в военное время и управление мобилизации трудовых резервов в состав министерства труда, а управление экономической стабилизации подчинил директору управления мобилизации и реконверсии Снайдеру. Руководитель управления экономической стабилизации Дэвис уволен в отставку.

Министр труда Швелленбах получил широкие полномочия от президента для борьбы с забастовочным движением после войны. Швелленбах заявил, что управление по вопросам труда в военное время будет функционировать в составе министерства труда до созыва конференции представителей рабочих и промышленников, на которую Трумэн и министр труда возлагают большие надежды в отношении создания нового, более действенного органа по разрешению конфликтов в промышленности.

Как указывает агентство Ассошиэйтед Пресс, Трумэн и Швелленбах намекнули, что Дэвис уволен в отставку за недавно сделанное им заявление о необходимости повышения заработной платы на 50 процентов в послевоенный период, подчеркивая, что это заявление не отражает политики правительства.

Агентство Юнайтед Пресс пишет, что проведенные мероприятия являются подготовкой к вмешательству правительства в конфликт между рабочими и предпринимателями в автомобильной промышленности. Решение Трумэна было принято за несколько часов до истечения срока, предоставленного профсоюзом автомобильных рабочих компании «Дженерал моторс» для принятия требования о повышении заработной платы на 30 процентов. По словам агентства, Швелленбах, вероятно, будет добиваться компромисса с обеих сторон по вопросу повышения заработной платы в автомобильной промышленности.

ЗАСЕДАНИЕ МЕЖСОЮЗНИЧЕСКОЙ КОМЕНДАТУРЫ В ВЕНЕ

ВЕНА, 22 сентября. (ТАСС). На последнем заседании Венской межсоюзнической комендатуры, происходившей под председательством американского генерала Льюсса, подробно обсуждалась, наряду с вопросами дальнейшего обеспечения Вены продовольствием, также проблема беженцев. Для выработки мер с целью скорейшей эвакуации из Вены беженцев-иностранцев создана специальная комиссия, которая должна представить командованию четырех оккупационных держав свои предложения.

На заседании было также одобрено предложение спортивной комиссии об устройстве спортивных матчей союзных оккупационных войск.

РЕШЕНИЕ ФРАНЦУЗСКИХ ДЕМОКРАТИЧЕСКИХ ОРГАНИЗАЦИЙ О СОЗЫВЕ МИТИНГА ПРОТЕСТА В ПАРИЖЕ

БРАЗЗАВИЛЬ, 23 сентября. (ТАСС). Как передает браззавильское радио, 27 сентября в Париже под председательством Фрашона состоится большой митинг протеста против утвержденного де Голлем порядка проведения выборов. Решение о митинге протеста было принято делегатами демократических партий и организаций на совещании, состоявшемся во Всеобщей Конфедерации Труда (ВКТ).

Представители демократических организаций, осуждающих установленный правительством де Голля порядок проведения выборов, приглашаются присоединиться к декларации протеста, которая будет принята на митинге.

Создание в английской зоне оккупации Германии местных и районных органов управления

ЛОНДОН, 23 сентября. (ТАСС). Лондонское радио сообщает, что английские военные власти приняли решение о создании местных и районных органов управления в Германии в соответствии с решениями Потсдамской конференции. Согласно этому решению английских военных властей, во всей английской зоне оккупации будут назначены особые комитеты (ратаусшус). Вначале эти комитеты будут организованы в общинах и округах, а затем в административных районах, краях и провинциях. Члены комитетов будут соблюдать интересы всех слоев населения. Им будет предоставлена свобода слова и голосования. Если комитеты оправдают себя как демократические органы управления и выполнят свою первоначальную задачу, они будут заменены выборными комитетами.

ПРИКАЗ ГЕНЕРАЛА МАКАРТУРА ОБ АРЕСТЕ ГЕНЕРАЛА АБЭ

ЛОНДОН, 23 сентября. (ТАСС). Как сообщает токийский корреспондент агентства Рейтер, 22 сентября генерал Макартур отдал приказ японскому правительству доставить бывшего генерал-губернатора Кореи генерала Юбуюки Абэ в тюрьму.

ЗАЯВЛЕНИЕ КРИСТМАСА МЕЛЛЕРА НА ПРЕСС-КОНФЕРЕНЦИИ

КОПЕНГАГЕН, 21 сентября. (ТАСС). Газета «Экстрабладет» сообщает:

«На пресс-конференции в министерстве иностранных дел 18 сентября Кристмас Меллер коснулся планов так называемого блока западных держав.

«Я полагаю, — сказал он, — что датская политика должна заключаться в том, чтобы придерживаться своих задач в рамках Об'единенных наций и не участвовать в особых блоках такого рода. В остальном же Дания, а также прочие северные страны должны стараться поддерживать одинаково хорошие отношения с востоком и западом».

МЕРОПРИЯТИЯ АМЕРИКАНСКИХ ОККУПАЦИОННЫХ ВЛАСТЕЙ В АВСТРИИ

ВЕНА, 20 сентября. (ТАСС). По сообщению из Линца, американские оккупационные власти на-днях произвели обыск в местечке Обертраун (Верхняя Австрия) в связи с расхищением большого продовольственного и товарного склада, принадлежавшего германской армии. Обыску подвергся почти каждый дом. Удалось обнаружить тонны похищенного имущества. Бургомистр и начальник жандармерии арестованы.

ПРЕДСТОЯЩИЙ ВЫВОД ЧАСТИ АМЕРИКАНСКИХ ВОЙСК ИЗ СТРАН БЛИЖНЕГО ВОСТОКА

КАИР, 22 сентября. (ТАСС). Командующий американскими вооруженными силами на Ближнем Востоке Джайлс заявил, что к 1 ноября с. г. из стран Ближнего Востока будут выведены две трети всех американских войск, находящихся там.

СЛУХИ О ЕВЕ БРАУН

НЬЮ-ЙОРК, 23 сентября. (ТАСС). Корреспондент газеты «П. М.» Бернштейн, недавно вернувшийся из Германии, полагает, что любовница Гитлера Ева Браун жива. Он сообщает, что служанка Евы Браун видела последнюю два месяца тому назад в Мюнхене, под охраной двух американских офицеров.

РЕЗОЛЮЦИЯ РАБОЧЕГО КОМИТЕТА ИНДИЙСКОГО НАЦИОНАЛЬНОГО КОНГРЕССА

ЛОНДОН, 23 сентября. (ТАСС). Лондонское радио передает сообщение из Бомбея о том, что рабочий комитет индийского конгресса принял резолюцию, критикующую английские предложения Индии, обнародованные лордом Уэйвеллом на этой неделе. Резолюция называет эти предложения туманными, недостаточными и неудовлетворительными и утверждает, что только полная независимость Индии является приемлемой для конгресса и страны. Резолюция констатирует, что ни конец войны, ни смена правительства в Великобритании не внесли изменений в английскую политику по отношению к Индии.

Трижды Герой Советского Союза гвардии майор Иван Никитович Кожедуб. (Фотохроника ТАСС).

О так называемых „образцовых" магазинах

В договоре на социалистическое соревнование с новосибирцами, кемеровские работники торговли и общественного питания взяли на себя серьезные обязательства в области организации образцового обслуживания трудящихся города.

Эти обязательства выполняются очень плохо. Большинство руководителей ОРС'ов подошли к делу формально.

Особенно неблагополучно с налаживанием торговой сети. При наличии значительного количества ОРС'ов у нас могла бы родиться здоровая конкуренция за лучшую торговую сеть. Но этого не случилось.

Руководители ОРС'ов и торгов взяли на себя обязательство оборудовать во II и III кварталах 15 образцовых магазинов и 16 столовых. Но обязательство осталось только на бумаге, хотя и по долгу службы ОРС'ы обязаны приводить в порядок свою торговую сеть.

Завод «Пластмасс» (начальник ОРС'а тов. Хрулев) получил от Кемторга хорошо оборудованный магазин в Соцгороде. За годы войны завод довел его до разрушения, а сейчас упорно не желает ремонтировать. Кстати сказать, этот магазин должен быть переоборудован в образцово-показательный, вернее, его достаточно было вернуть к первоначальному состоянию.

Магазины ОРС'а коксохимзавода на Новой колонии также доведены до разрушения. В магазине № 1 пол грозит провалом, так как подгнили балки и, несмотря на то, что этот магазин находится на втором этаже, хозяйственники завода, начальник ОРС'а тов. Савиных и не думают, что-либо предпринимать.

Плохо обстоит с ремонтом торговой сети угольщиков. Магазин № 1 также намечен к восстановлению, как образцово-показательный. Но он не ремонтируется. Штукатурка в нем обваливается, паровое отопление не работает. Стоит ли говорить, что трест «Кемеровоуголь» (начальник ОРС'а тов. Морозов) имеет полную возможность навести порядок в своей торговой сети?

Город Кемерово, как областной центр Кузбасса, должен и может иметь образцовую торговую сеть. За восстановление ее ответственны руководители торгов, ОРС'ов и хозяйственники заводов.

Трудящиеся города законно ждут в этой области действенных мер. Но пока, вместо образцовых магазинов, мы видим лишь «образцовую» бездеятельность...

Районным исполкомам нужно взять под контроль оборудование образцово-показательных магазинов и столовых, а также ремонт всей торговой сети.

Г. МАКАРОВ,
заведующий Кемеровским горторготделом.

Нам пишут

Заколдованный круг

При организации конторы «Главкинопрокат» городские организации Сталинска обещали в течение недели предоставить мне квартиру. «А пока разместитесь в своем кабинете», — предложил председатель горисполкома.

Прошел год. Много было исписано бумаг, а на них наложено резолюций о предоставлении мне квартиры.

Из облисполкома телеграфировали председателю горисполкома тов. Зырянову о немедленном предоставлении мне квартиры. Тов. Зырянов наложил резолюцию: «Тов. Смельский (председатель Молотовского райисполкома гор. Сталинска) при первой возможности обеспечьте квартирой тов. Захарова». Тов. Смельский ниже написал резолюцию, обязывая зав. райкомхозом тов. Киппис немедленно дать мне квартиру. Еще ниже крупным росчерком значится: «В настоящее время свободных комнат нет. При освобождении — в первую очередь предоставить тов. Захарову. Киппис».

Целый год тянется бумажная волокита. В райкомхозе создалась целая папка распоряжений с резолюциями. А я попрежнему живу в кабинете с семьей в 6 человек...

Когда же, наконец, мне предоставят квартиру?

И. ЗАХАРОВ,
управляющий облконторой «Главкинопрокат».

Ответственный редактор
А. БАБАЯНЦ.

ПО КУЗБАССУ

ДОЖНИКИ КУЗБАССА ГОТОВЯТСЯ К ВЫСТАВКЕ

[illegible] октября в Кемерово откроется третья областная выставка произведений художников Кузбасса. Сейчас художники заканчивают ряд работ, которые они готовят к выставке.

Осинниках художник А. А. Фильберт [illegible]нчивает композицию «В забое» и портрет знатного навалоотбойщика Ващенко. [illegible]той осинниковский художник В. К. [illegible]кин пишет композиции «Партизаны [illegible]ают приказ товарища Сталина» и [illegible]аздник Победы в Кузбассе».

Сталинске Н. Г. Клековкин готовит композицию «Вручение знамени ГКО трестом «Сталинскпромстрой» и два портрета [illegible]ших стахановцев-строителей. И. Ф. [illegible]рнов пишет индустриальные пейзажи [illegible]да металлургов и натюрморты. И. Г. [illegible]щенко работает над скульптурными [illegible]ретами знатного молодого сталевара [illegible]кецкого комбината Николая Прудникова [illegible] директора комбината Р. В. Белан, а [illegible]ке готовит скульптуру «Русская девушка» из слоновой кости.

Кемеровские художники Л. Л. Гепштейн и А. Покровский также готовятся к выставке. Художник Корочкин даст на выставку свои графические работы: портрет начальника цеха Кузнецкого комбината орденоносца Городкова и пейзажи окрестностей Кемерово. На выставке будут также представлены интересные фронтовые зарисовки, находящегося в Красной Армии кемеровского художника А. Н. Кирчанова. Зарисовки сделаны им в период походов Красной Армии в Бессарабию, Румынию, Болгарию, Венгрию и Югославию.

10 ТЫСЯЧ ЦЕНТНЕРОВ МОЛОКА — ГОРНЯКАМ

На-днях совхозы и подсобные хозяйства треста «Ленинуголь» выполнили годовой план надоя молока. Получено 13.665 центнеров молока, из них 10.740 центнеров сдано для снабжения горняков. Развертывается соревнование за получение 3.300 центнеров молока сверх годового плана.

Машинист клетьевого под'ема шахты «Северная» Анастасия Митрофановна Ершова под руководством механика Стульникова В. С. освоила свою профессию и отлично справляется с обязанностями. Фото И. Малышевского.

СКОРОСТНОЙ РЕЙС

Знатный машинист Топкинского депо Михаил Николаевич Бардин водит поезда строго по графику, систематически перевыполняя нормы технической скорости.

17 сентября он совершил замечательный рейс, проведя угольный маршрут из Топок в Юргу-II, несмотря на неблагоприятные условия, на 36 минут ранее расписания и перевыполнил норму технической скорости на 4 километра.

ЭЛЕКТРОМОЛОТЬБА В КОЛХОЗЕ «ДОБРОВОЛЕЦ»

В колхозе «Доброволец» впервые в Яшкинском районе была применена ночная электромолотьба. На току, залитом электросветом, была установлена высоковольтная передвижная подстанция, смонтированная электроцехом Яшкинского цементного завода.

Еще ко 2 сентября колхоз полностью рассчитался с государством по хлебопоставкам и продолжает сдавать хлеб сверх плана.

СОЗДАЮТСЯ НОВЫЕ БИБЛИОТЕКИ

Идя навстречу растущим культурным запросам села, областной отдел культпросветработы принимает меры к расширению сельской библиотечной сети.

В Кемеровском, Киселевском, Ижморском и Крапивинском районах создаются новые сельские библиотеки.

Библиотеки, существовавшие в селах Березово (Кемеровский район), Байкаим (Кузнецкий район), Ильинка (Кузнецкий район), Сафоново (Прокопьевский район) и в районных центрах Крапивино и Яя реорганизуются в районные библиотеки. Таким образом, число библиотек в области к концу года достигнет 58.

В связи с этим, сельские библиотеки получат свыше 3.000 томов новой литературы из коллектора КОГИЗ'а, а также пополнятся за счет фонда отдела культпросветработы.

ТЕАТР имени Луначарского — 25 сентября — «Офицер флота». 26, 27, 28 сентября — «Где-то в Москве». Начало в 8—30 вечера. Принимаются коллективные заявки. Касса открыта с 3 до 9 часов вечера.

Кинотеатр «МОСКВА» — 25 и 26 сентября — звуковой художественный фильм «Машенька». Сеансы: 2—40, 4—10, 5—40.

Малый зал: 3—40, 5—20, 7, 8—40, 10—20.

Скоро: «Сердца четырех».

Торгово-кооперативная школа облпотребсоюза в г. Белово производит набор на курсы: 1) бухгалтеров. Срок обучения 1 год. Начало занятий с 1 октября 1945 г. 2) гл. бухгалтеров райпотребсоюза. Срок обучения 4 месяца. Начало занятий с 25 сентября 1945 г. 3) завмагов. Срок обучения 4 месяца. Начало занятий с 25 сентября 1945 г.

Прием заявлений производится через райпотребсоюз или на имя директора торгово-кооперативной школы в Белово.

ТРЕБУЮТСЯ:

Кемеровскому облпотребсоюзу: товароведы, экономисты, бухгалтер-инструктор, зоотехник, агроном, инспектор по переработке овощей, начальники отделов, инженер по капитальному строительству, курьер, уборщица, сторож-истопник, рабочие:

Адрес: Дворцовая, 4, телефон № 12-07, отдел кадров:

В аппарат уполномоченного Госплана СССР: инженеры: металлург, электрик, строитель, химик, горные инженеры, экономисты, статистики, машинистки, истопники, рабочий. Работники обеспечиваются литерным питанием:

Обращаться: Сопгород, 4-я школа, 2-й этаж, комната № 10, телефон № 12-91 и 12-94:

Типография газеты «Кузбасс» производит прием учеников: печатников, наборщиков, переплетчиков, стереотиперов, цинкографов. Обращаться: ул. Сталина, 74, отдел кадров, телефон 7-86.

Кемеровскому райлесхозу на постоянную работу, счетовод. Адрес: Ленинградская ул., № 97.

[illegible] 2-24; зам. редактора — 4-85; отделов промышленности и транспорта — 2-37; [illegible] директора типографии — 3-96, отдела заказов издательства — 9-35.

[illegible] партийного — 8-[illegible]

ОП01702. «Кузбасс» Тираж 45.000. Заказ № 191.