700356
Инв. № — КЕМЕР. БИБЛИ

Пролетарии всех стран, соединяйтесь!

Кузбасс

Орган Кемеровского обкома и горкома ВКП(б) и областного совета депутатов трудящихся

ВОСКРЕСЕНЬЕ 2 сентября 175 (5641)

Цена 20 к.

Пятилетний план восстановления и развития народного хозяйства СССР

Центральный Комитет большевистской партии и Совет Народных Комиссаров СССР приняли решение исключительной государственной важности. ЦК ВКП(б) и Совнарком СССР поручили Госплану СССР совместно с наркоматами и союзными республиками составить новый пятилетний план — план восстановления и развития народного хозяйства и железнодорожного транспорта Советского Союза на 1946—50 годы. Это сообщение, опубликованное 19 августа в «Правде», встречено всеми советскими патриотами с чувством законной гордости за свою Родину. Начинается практическая работа по подготовке четвертого пятилетнего плана в республиках и областях. Наше отечество, ведомое великим Сталиным, победоносно вышедшее из труднейших испытаний войны, готовится к осуществлению новой грандиозной программы социалистического строительства. Наше могучее социалистическое государство вступает в полосу мирного развития — полосу быстрого восстановления и нового расцвета своих производительных сил, своей культуры.

В Великой Отечественной войне всестороннему испытанию подверглись не только наши вооруженные силы, но и советская экономическая система. Руководящая и вдохновляющая деятельность большевистской партии, ее мудрая политика, гениальная прозорливость вождя партии и народа товарища Сталина спасли нашу страну от гибели. Сталинские пятилетки, превратившие нашу страну из отсталой в передовую, из аграрной в индустриальную, из технически немощной в могучую индустриально-колхозную державу, обеспечили экономическую независимость и несокрушимую обороноспособность социалистического государства.

Шестнадцать лет тому назад партия большевиков приняла план знаменитой первой пятилетки строительства социализма. «Основная задача пятилетки,—указывал товарищ Сталин, — состояла в том, чтобы создать в нашей стране такую индустрию, которая была бы способна перевооружить и реорганизовать не только промышленность в целом, но и транспорт, но и сельское хозяйство — на базе социализма». Как указывал далее товарищ Сталин, «Задача пятилетнего плана состояла в том, чтобы создать в стране все необходимые технические и экономические предпосылки для максимального поднятия обороноспособности страны, дающей возможность организовать решительный отпор всем и всяким попыткам военной интервенции извне, всем и всяким попыткам военного нападения извне».

Первая сталинская пятилетка героическим трудом советского народа была выполнена раньше срока, в течение четырех лет и трех месяцев. «Это была громадная, всемирно-историческая победа рабочего класса и крестьянства СССР» («Краткий курс истории ВКП(б)»).

Задачи второй сталинской пятилетки были еще более грандиозны, чем задачи первой пятилетки. Но и она была выполнена досрочно. К концу второй пятилетки промышленность СССР выросла в сравнении с довоенным уровнем 1913 года более чем в семь раз. Завершена была реконструкция промышленности и сельского хозяйства на новой технической базе. Наша страна осуществила широкую программу дальнейшего повышения материального и культурного уровня рабочих и крестьян.

К началу третьей пятилетки наша страна с точки зрения насыщенности промышленности и земледелия новой техникой была наиболее передовой в сравнении с любой другой страной.

По технике производства и темпам роста нашей промышленности мы уже догнали и перегнали главные капиталистические страны. Война обрушилась на нас в момент, когда народы Советского Союза с величайшим энтузиазмом трудились над выполнением плана третьей пятилетки. Гитлеровская Германия, вероломно напав на нас, столкнулась с могучей страной социализма, превратившейся за годы сталинских пятилеток в несокрушимую крепость. Несмотря на то, что Германия использовала в войне против СССР все захваченные ею ресурсы, десятки оккупированных стран Европы, Советский Союз одержал как военную, так и экономическую победу над врагом. Страна социализма сумела в трудных условиях военного времени увеличить во много раз продукцию своей оборонной индустрии и нанести сокрушающее поражение германскому империализму.

Теперь война позади. Вслед за разгромом гитлеровской Германии разгромлен и ее союзник — японский агрессор. Страна возвращается к мирному строительству. Мы приступили к восстановлению и строительству крупнейших электростанций, заводов, шахт, необходимо решать строительные задачи, которые выходят далеко за пределы плана одного года. Нужно иметь перспективу на ряд лет как для восстановления целых промышленных и сельскохозяйственных районов, разрушенных немцами, так и для дальнейшего развития народного хозяйства. Отсюда вытекает необходимость создания нового пятилетнего плана восстановления и развития народного хозяйства СССР. Товарищ Сталин в дни нашей победы над Германией призвал народ быстрее залечивать раны, нанесенные войной, и еще выше поднять мощь советского государства. Эта историческая задача, поставленная товарищем Сталиным, является основной директивой и для составления нового пятилетнего плана. Как указывает сообщение ЦК ВКП(б) и Совнаркома СССР, «в пятилетнем плане имеется в виду предусмотреть полное восстановление народного хозяйства районов СССР, подвергавшихся немецкой оккупации, послевоенную перестройку народного хозяйства и дальнейшее развитие всех районов СССР, в результате чего должен быть значительно превзойден довоенный уровень развития народного хозяйства СССР».

Перед войной советская экономика достигла высокого уровня. В 1940 году продукция промышленности СССР составляла 137 с половиной миллиардов рублей, увеличившись за 3 года третьей пятилетки на 44 процента. Продукция зерновых культур составила около 7,3 миллиарда пудов. Страна наша вводила в строй действующих предприятий домну за домной, шахту за шахтой, завод за заводом. Неуклонно росло как производство средств производства, так и производство средств потребления. Новая пятилетка будет рассчитана на то, чтобы не только достигнуть высокого довоенного уровня хозяйства, но и значительно превзойти этот уровень.

Еще в ходе войны закладывались основы для мирного послевоенного строительства. В дни войны наша страна продолжала строить сотни новых заводов, фабрик, шахт, электрических станций, железных дорог. В 1944—1945 гг. об'ем капитальных работ приблизился к довоенному уровню. После исторического решения СНК СССР и ЦК ВКП(б) «О неотложных мерах по восстановлению хозяйства в районах, освобожденных от немецкой оккупации» развернулось восстановление разрушенного немецкими захватчиками хозяйства. В предстоящее пятилетие все разрушенное хозяйство должно быть и будет восстановлено полностью!

Советский строй обеспечил быстрый переворот нашей мирной экономики на военный лад летом и осенью 1941 года. Преимущества советской системы хозяйства позволяют нам в короткие сроки организованно и планомерно перевести нашу экономику с военных на мирные рельсы. Нашей социалистической экономике не угрожают трудности, переживаемые другими странами, где окончание войны сопровождается массовой безработицей. Социалистическая система свободна от кризисов и безработицы. Советское хозяйство развивается и будет развиваться по плану. После окончания войны СССР получает неизмеримо больше возможностей для неуклонного под'ема своего хозяйства. Во время войны накоплен большой технический и организационный опыт, который мы можем с успехом использовать для ускоренного развития послевоенной экономики. В связи с победоносным окончанием войны значительная часть мощности оборонной промышленности высвобождается для производства гражданской продукции. Так, например, наши передовые артиллерийские заводы проявили инициативу, переключив часть своей мощности на производство нефтяного оборудования.

Новый пятилетний план отразит в себе значительный рост индустрии, достигнутый за время войны в Казахстане, Узбекистане, в республиках Закавказья. Восстановление хозяйства южных и западных районов страны будет опираться на возросшее за время войны хозяйство Урала, Сибири и центральных областей СССР. В плане четвертой пятилетки видную роль будет играть возрожденное хозяйство молодых советских республик — Латвии, Литвы, Эстонии, Молдавии. В период новой пятилетки получит широкое развитие и местная республиканская промышленность.

Сталинские пятилетки всегда являлись программой не только хозяйственного строительства, но и неуклонного под'ема материально-культурного уровня жизни народов СССР.

И во время войны наша партия и правительство проявляли неустанную заботу об условиях жизни трудящихся. Новая пятилетка принесет с собой дальнейший рост материального благосостояния и культуры народа. Большие задачи стоят перед нами в области жилищного строительства, особенно в освобожденных от немецкой оккупации районах, а также в индустриальных центрах на Востоке, значительно выросших за время войны.

Десятилетия требовались прежде государствам на восстановление хозяйства, разрушенного войнами. Ни с чем не сравнимы опустошения, произведенные фашистскими вандалами на советской земле. На огромной территории, подвергшейся оккупации, немцы разрушили плоды труда нескольких поколений. Если бы старая Россия подверглась подобному разорению, она была бы отброшена к средневековью. А наша могучая социалистическая держава ставит перед собой величественную задачу — в течение пяти лет не только полностью восстановить хозяйство освобожденных районов, залечить тяжелые раны войны, но и значительно превзойти довоенный уровень развития народного хозяйства СССР.

Вот почему сообщение о подготовке плана новой пятилетки воодушевляет каждого советского человека, наполняет его новыми силами, увлекает широкими перспективами невиданного под'ема нашей Родины.

Новая пятилетка выразит чаяния и стремления нашего народа, его готовность самоотверженно трудиться во имя нового расцвета социалистической Родины. Новая пятилетка будет проникнута идеями великого Сталина — гениального преобразователя нашей страны, под чьим мудрым руководством народы Советского Союза одержали всемирно-историческую победу в войне и одержат новые победы в мирном строительстве.

(Передовая «Правды» за 30 августа).

Молотить и сдавать хлеб круглосуточно — первейшая обязанность всех колхозов области

Стахановский декадник по хлебосдаче

1945

2 сентября

восьмой день декадника

До конца декадника осталось три дня. Однако сдача хлеба идет неудовлетворительно. Поступающий на элеваторы хлеб не обеспечивает успешного выполнения задач декадника. Надо резко увеличить темпы хлебосдачи. Каждый район обязан выполнить задание стахановского декадника.

В воскресник хлебосдачи в честь Международного юношеского дня надо мобилизовать весь колхозный транспорт, а также привлечь городской транспорт на вывозку зерна. Дадим государству к концу декадника 25 процентов годового плана хлебосдачи!

* * *

ТИТОВСКИЙ РАЙОН

Ряд колхозов выполнил задание стахановского декадника. Колхоз «Новый путь» выполнил годовой план сдачи хлеба на 25 процентов, артель «Восход»—на 26 процентов, имени Красной Армии—на 30, «Красное пламя»—на 40 процентов. Обогнал всех колхоз «Штурм» (председатель колхоза тов. Поляков), приближающийся к завершению годового плана хлебопоставок.

Однако в целом по району положение остается неудовлетворительным. Хлеб поступает на заготовительные пункты неравномерно.

ТЯЖИНСКИЙ РАЙОН

Колхозники Тяжинского района ведут настойчивую борьбу за выполнение своих обязательств перед государством. Каждый день темпы хлебосдачи повышаются. Если 26 августа они сдали 1.244 центнера хлеба, то 28 августа колхозы вывезли 1.702 центнера зерна, а 30 августа — 2.209 центнеров.

Соревнуясь с колхозниками соседнего Мариинского района, тяжинцы намного обгоняют их. Мариинцы уже три дня топчутся на месте.

ЛЕНИНСК-КУЗНЕЦКИЙ РАЙОН

Плохо идет хлебосдача в районе. Руководители района не организовали работу в колхозах для усиленной вывозки хлеба. Заняв одно из первых мест среди районов области в день воскресника хлебосдачи, когда было вывезено 4.500 центнеров на пункты «Заготзерно», район не удержался на этом месте и на следующий день резко снизил хлебопоставки. Во второй день декадника государству было сдано немногим больше 1.800 центнеров, а 30 августа — всего 780 центнеров хлеба. Только один колхоз в районе — «Зеленый луг» — полностью рассчитался с государством.

КРАПИВИНСКИЙ РАЙОН

В четвертый день стахановской декады государству сдано 394 центнера хлеба против 508 центнеров накануне. 7 колхозов района еще не начинали сдавать хлеб государству. Колхозы «Красная звезда», «Красная заря», «Память Ильича» и «Третья пятилетка», обслуживаемые Крапивинской МТС, колхоз имени Дзержинского, Барочатской МТС, и «КИМ», Тарадановской МТС, до сих пор не получили обещанных комбайнов. Убранный простейшими машинами хлеб не молотится. Руководители МТС, не обеспечив колхозы комбайнами, не позаботились и о том, чтобы снабдить их молотильными машинами.

Не приступал к сдаче хлеба и колхоз «Память Ленина», не обслуживаемый МТС. В этом колхозе также не организована молотьба. Колхоз «12-й Октябрь» сдал всего 30 центнеров хлеба. На уборке урожая в этом колхозе допускаются большие потери хлеба. Комбайнер Бердеич, убрав 16 га, работал на высоком срезе и оставил на каждом гектаре по полтора центнера хлеба в виде колосков.

Во всем районе только пять колхозов справились с августовским планом хлебосдачи. Впереди—колхоз «Красные орлы», сдавший государству 355 центнеров при месячном задании 280 центнеров.

ИЖМОРСКИЙ РАЙОН

В стахановский декадник хлебосдачи Ижморский пункт «Заготзерно» организовал образцовую приемку хлеба. Ни одна подвода больше шести минут не задерживается на элеваторе. В случае доставки колхозом сыроватого зерна и необходимости анализа его на влажность сдатчики задерживаются на элеваторе не больше 20 минут.

Хорошо организовано хранение зерна. Ни одного килограмма порченного зерна не выявлено. Круглые сутки сейчас работает сушилка элеватора. Ее бесперебойную работу обеспечивает мастер Кривонос.

На уборке урожая

КУЗЕДЕЕВО, 1 сентября. (По телефону). На уборке хлебов колхозники района дают высокие показатели. В колхозе «Новая жизнь» машинист сенокосилки Георгий Диянков выжинает в день по 5 га — две нормы. Соревнующийся с ним машинист Назаров при той же норме выработки скашивает 4 га. Такой же выработки достиг 16-летний машинист колхоза «14 лет Октября» Волчков. В колхозе «Красный борец» лучшим машинистом является Назар Подлесных. Он скашивает по 5 га вместо трех по норме.

В этом же колхозе хорошо работают вязальщицы Евдокия Лучшева, Мария Соловиченко и Александра Кулишкина. Ежедневно они навязывают 1.000 снопов вместо 500 по норме. Они обогнали вязальщиц колхоза «Новая жизнь» Александру Писареву, Марию Шикову и Клавдию Диянкову, которые связывают по 700 снопов.

* * *

ЧЕБУЛА, 1 сентября. (По телефону). В колхозе «Первое мая» общим уважением пользуется комсомольское звено Зориной. Днем члены звена косят хлеб, а по ночам скирдуют. Они взяли обязательство заскирдовать в ночное время 200 га.

Больших успехов достигла колхозница Арефьева, она дает три нормы в день на косовице. Убираемый хлеб усиленно вывозит транспортная бригада Спичкина. Бригада вывезла уже 3.000 пудов зерна.

В колхозе «Красный Октябрь» выделяется машинист Махин. Он скосил 200 га сена, а сейчас взял обязательство скосить 70 га хлеба.

В свою очередь машинист жатки колхоза «Красный семеновод» Кудинов, скосивший 120 га, обязался скосить еще 80 га.

* * *

ПРОКОПЬЕВСК, 1 сентября. (По телефону). В честь десятилетия стахановского движения работники подсобного хозяйства шахты имени Сталина встали на стахановскую вахту. Уборка урожая идет с большим под'емом. Вязальщица на вязке снопов Пелагея Герман связывает за день 1.250 снопов при норме 350. При том же задании вязальщица Савокуло навязывает 1.130 снопов. Мать и дочь Салины навязывают по 1.000 снопов. Столько же связывают и сестры Хорошун. Перевясла вязальщицы готовят сами в процессе рабочего дня.

Успешно работают косари вручную. Каждому дано задание—выкосить 30 соток за день. Косарь Симеоти Николай выкашивает 1,3 га, казах Юсумбаев и Никитин — по 1,27 га, Яковлев и Галямин — по 1,1 га. Больше одного гектара скашивает ежедневно и косарь Петров. Работая на сенокосилке с приводом, машинист Сорокин при норме 3,5 га скашивает ежедневно 7,58, а машинист Стопа — 7,27 га.

ВЫПОЛНИЛИ ГОДОВОЙ ПЛАН ХЛЕБОСДАЧИ

ГУРЬЕВСК, 1 сентября. (По телефону). Колхоз имени Кирова (председатель тов. Лыбкин Т. М.) 30 августа завершил годовой план хлебосдачи и сдал уже сверх плана 180 пудов зерна. Вслед за ним 31 августа полностью рассчитался с государством колхоз «Красный боец» (председатель тов. Култышев С. П.).

От Советского Информбюро

Оперативная сводка за 1 сентября

В течение 1 сентября войска 2-го ДАЛЬНЕВОСТОЧНОГО фронта, действуя совместно с кораблями и частями Тихоокеанского флота, заняли острова КУНАШИРИ и СИКОТАН-ДЗИМА из южной группы Курильских островов, закончив тем самым очищение всех Курильских островов от японских войск.

За 31 августа нашим войскам сдалось в плен 13.000 японских солдат и офицеров и 5 генералов.

СОВИНФОРМБЮРО.

Сводка

О ХОДЕ СОРЕВНОВАНИЯ ПО ХЛЕБОСДАЧЕ ПО РАЙОНАМ КЕМЕРОВСКОЙ ОБЛАСТИ НА 1 СЕНТЯБРЯ 1945 ГОДА.

(Цифры показывают место, занимаемое районом в соревновании)

1. **Мысковский** (секретарь РК ВКП(б) т. Коврижных, председатель райисполкома т. Беликов).
2. **Кузедеевский** (тт. Петухов, Щекотов).
3. **Кузнецкий** (тт. Андреев, Левин)
4. **Яшкинский** (тт. Усачев, Харламов)
5. **Ижморский** (тт. Михайлов, Коновалов)
6. **Юргинский** (т. Громов)
7. **Кемеровский** (тт. Росин, Молчанов)
8. **Тяжинский** (тт. Кравченко, Сукач)
9. **Топкинский** (тт. Агафоненков, Сергеев)
10. **Прокопьевский** (тт. Гречков, Газов)
11. **Ленинск-Кузнецкий** (тт. Селивановский, Шергин)
12. **Барзасский** (тт. Мелихов, Гуревич)
13. **Анжеро-Судженский** (тт. Дьяков, Никитин)
14. **Титовский** (тт. Коновалов, Папай)
15. **Гурьевский** (тт. Шуклин, Александров)
16. **Таштагольский** (тт. Овсянников, Камзычаков)
17. **Тисульский** (тт. Бурлаченко, Монастырев)
18. **Крапивинский** (тт. Жахалов, Вьюнов)
19. **Мариинский** (тт. Денисов, Кондратков)
20. **Киселевский** (тт. Луковцев, Шанторин)
21. **Беловский** (тт. Климович, Солодянкин)
22. **Чебулинский** (тт. Егоров, Васильев)

По Советскому Союзу

Столица Советской Латвии — Рига. Вид на площадь Свободы.

ТАМ, ГДЕ БЫЛ ИЗГОТОВЛЕН ОТБОЙНЫЙ МОЛОТОК АЛЕКСЕЯ СТАХАНОВА

На одной из линий Васильевского острова в Ленинграде расположен завод «Пневматика». В его цехах изготовлены тысячи отбойных молотков для угольных шахт Союза. С помощью отбойного молотка, на котором стояла марка «Пневматика», поставили свои замечательные рекорды зачинатели славного всенародного движения Алексей Стаханов и его товарищи.

С особым чувством встретили десятую годовщину стахановского движения рабочие и служащие возрождающегося сейчас предприятия. Осенью 1941 года завод был эвакуирован в Сибирь. Там изготовлялись отбойные молотки и другое оборудование для шахт. Сейчас «Пневматика» восстанавливается в Ленинграде. Здесь выпускаются бурильные молотки нового типа большой мощности. Весной этого года были выпущены первые три таких молотка. Сейчас завод переходит к серийному их производству. Уже отправлены отбойные молотки в Донбасс, на шахты Печоры, Воркуты.

ДОМА ИЗ ШЛАКОЛИТА

Главжилстрой Наркомата угольной промышленности строит жилые и бытовые здания из шлаколита. Основным материалом являются котельные шлаки, имеющиеся в большом количестве на каждой шахте. На фундаментах зданий устанавливается деревянная опалубка, которая заполняется смесью из шлаков с добавлением небольшого количества извести и цемента. Таким образом возводятся наружные стены и внутренние перегородки.

Первое здание из шлаколита — общежитие на 90 человек—сооружено на станции Узловая-II Московско-Донбасской железной дороги. Сейчас на шахте № 21-бис, треста «Сталиногорскуголь», строятся такие же 4 общежития на 360 человек и столовая. Дома из шлаколита сохраняют тепло, стены хорошо штукатурятся и окрашиваются в любой цвет.

Внедрение шлаколитных строек дает большие экономические преимущества: резко сокращаются сроки постройки, отпадает потребность в кирпиче. Строительство можно вести силами малоквалифицированных рабочих. Оно на много удешевляется.

ИЗУЧЕНИЕ ИСТОРИЧЕСКИХ МЕСТ СТАЛИНГРАДСКОЙ БИТВЫ

Сталинградский музей обороны имени И. В. Сталина начал изучение исторических мест Сталинградской битвы. Организуется специальный отдел, посвященный разгрому немецко-фашистских захватчиков под Сталинградом.

Кроме того, работники музея проводят большую работу по ознакомлению жителей города с событиями, происходившими в 1942—1943 гг. Недавно на специально выделенном для этого баркасе совершила поездку в районы «Красного Октября», «Баррикад», тракторного завода, Орловки и рынка червая рабочая экскурсия.

БАСКЕТБОЛЬНЫЕ СОРЕВНОВАНИЯ НА ПЕРВЕНСТВО ВЦСПС

В Риге закончились Всесоюзные соревнования баскетболистов на первенство ВЦСПС. Из 145 мужских и женских команд, оспаривавших первенство, в финал розыгрыша вышли команды Москвы, Ленинграда, Свердловска, Риги, Таллина, Одессы и Ташкента. В результате трехдневных состязаний первенство завоевали московская мужская команда общества «Строитель» и женская команда Московского авиационного института. На второе место вышли мужская команда Эстонии и московская женская команда общества «Локомотив». Победителям вручены переходящие призы.

ПАМЯТНИКИ СТАРИННОГО ЗОДЧЕСТВА В ТУРКМЕНИИ

Прочностью и красотой славятся памятники старинного зодчества и древние сооружения Туркменистана. Сейчас ведется обследование памятников старины для их консервации и реставрации.

В Байрам-Алийском районе обследованы отличающийся исключительно великолепной отделкой мавзолей султана Санджара, сооруженный в древнем мерве, мавзолей Мухаммед-хана и другие.

Научные сотрудники приступили к осмотру мавзолея Талхатан-Баба в Иолотанском районе. В плане работ также обследование всемирно известной группы памятников Куня-Ургенча, свидетельствующих о замечательном искусстве старинных зодчих.

РАЗРАБОТКА ПЯТИЛЕТНЕГО ПЛАНА РАЗВИТИЯ УГОЛЬНОЙ ПРОМЫШЛЕННОСТИ

Народный комиссариат угольной промышленности приступил к разработке перспективного плана развития угольной промышленности на пятилетие 1946—1950 гг. В плане будут разрабатываться следующие разделы: развитие добычи угля по комбинатам, восстановление Донбасса, механизация работ, новое шахтное и жилищное строительство, геолого-разведочные работы по бассейнам, угольное машиностроение, железнодорожный транспорт, восстановление сланцевой промышленности, производительность труда и т. д.

Разработкой проектных материалов пятилетнего плана руководит Народный комиссар угольной промышленности т. Вахрушев.

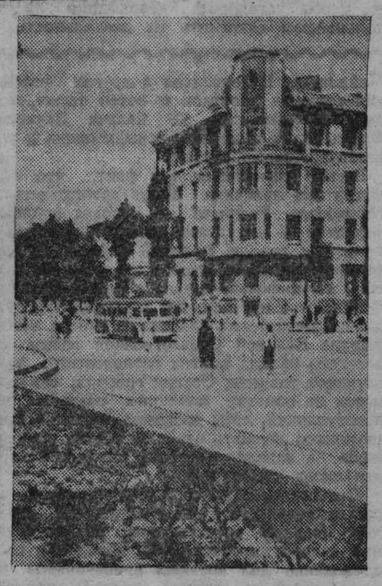

Харьков сегодня. На улице Либкнехта. (Фотохроника ТАСС).

ВСТУПАЮТ В СТРОЙ СТЕКОЛЬНЫЕ ЗАВОДЫ

Стекольные заводы Наркомата промышленности стройматериалов должны дать государству в третьем квартале пять с половиной миллионов квадратных метров оконного стекла. Выпуск этой продукции значительно увеличен по сравнению со вторым кварталом.

Увеличение выработки стекла должно произойти за счет восстановления заводов, разрушенных немецкими оккупантами.

Четыре стекольных завода, расположенные в Гомеле, Константиновке и Лисичанске, частично восстановлены и пущены в эксплоатацию. К 15 сентября вступает в строй действующих крупный стекольный завод в Бытоще, Брянской области. В октябре даст первую ленту стекла Чернятинский завод (Брянская область).

Константиновский завод имени Октябрьской революции, работая на одной стеклоплавильной печи, выпускает более 12 тысяч квадратных метров стекла в сутки. В середине сентября на заводе будет установлена вторая печь, которая даст возможность удвоить выпуск продукции. (ТАСС).

Первый день в школе

В это утро притихли дворы городских домов. Детский щебет переместился ближе к школьным усадьбам.

На утренних улицах города — веселые стайки ребят, с сумками и книжками, впервые в этом году, направляющихся в школу.

Оживленно беседуя о том, что ожидает их в классе, они идут по бульварам центральной части города и первые листья, срываемые осенним ветерком, золотым ковром устилает их путь в школу...

* * *

За несколько дней до начала учебного года в дверь кабинета директора 12-й средней мужской школы Ольги Алексеевны Александровой постучался Леонид Васильев, два года тому назад окончивший седьмой класс школы, а теперь — участник Отечественной войны, вернувшийся в родное Кемерово.

— Скоро первое сентября, — сказал он, поздоровавшись, — не помочь ли вам в чем-нибудь?

Ольга Алексеевна попросила помочь украсить школу, и через день Васильев принес два красивых, тщательно выполненных плаката. А ранним утром 1 сентября он пошел в школу с узорными бумажными салфеточками и заботливо украсил ими тумбочки для цветов.

Первое сентября... Еще только 8 часов, а вокруг красавицы-школы уже мелькают стриженные мальчишеские головы.

В школе идут последние приготовления: еще раз стирают пыль, стелят бумагу на столы учителей. Подготовлены к занятиям физический и химический кабинеты, получающие оборудование от шефа — коксохимического техникума. На кухне готовятся горячие завтраки для детей: об этом тоже позаботился шеф — коксохимзавод.

Все готово, все в порядке. Звонок! Чуть волнуясь (одних первоклассников полтораста человек!), директор школы выходит на дворик, где уже выстроены ребята. Она поздравляет школьников с началом учебного года, говорит о предстоящей серьезной работе.

Дети расходятся по классным комнатам. Малыши-первоклассники еще робко, как гости, рассматривают школу. Вокруг все новое, необычное, еще чужое, но после первой беседы с учителями — уже не страшное. Скоро и для них школа станет родным домом, центром всех ребячьих интересов.

* * *

Антон Иванович Парфенов — директор мужской средней школы № 1 только что закончил свое краткое выступление.

Он поздравил учащихся с достижением окончательной победы над немецко-фашистскими захватчиками, с ликвидацией последнего очага войны на Востоке. Он говорил о задачах школьников в первом мирном учебном году, о том, что лучшим подарком ребят отцам и братьям, возвращающимся с победой, — будет отличная учёба.

И сейчас, по окончанию митинга, в строгом порядке входят мальчики в школьное здание. За ними входят в школу и родители малышей-семилеток, с жадным любопытством заглядывающие в двери классов, чтобы увидеть, как ведут себя их сыновья, как размещаются они на сияющих свежим лаком партах.

В 4 классе «А» учительница-орденоносец Зоя Сергеевна Запевалова начинает новый учебный год с повторения пройденного по арифметике.

Но крепко привитые знания, видимо, не выветрились за лето из этих озорных, вихрастых голов. Один за другим мальчики бойко выходят к доске и крошится, крошится мел из-под их маленьких, но уже крепких рук...

* * *

В 41 женской школе для малышей отведены самые лучшие, самые светлые классы. Дети только что прошли по всей школе, ознакомились с ней, а сейчас учительница знакомится со своими новыми воспитанницами.

Большинство из них посещало детские сады. Не смущаясь, выходят они из-за парт и читают стихи, поют песенки. В то же время учительница показывает им как надо вести себя в классе, как сидеть за партой, как поднять руку.

Все это уже известно воспитанницам Зои Ивановны Мурзиной, заполнившим 2 класс «В». Здесь первый урок посвящен повторению того, что было усвоено девочками по чтению и письму в прошлом году.

Зоя Ивановна спокойно и уверенно ведет урок.

* * *

Не все школы Кемерово хорошо подготовились к новому учебному году. В школе № 18 только-только завершен ремонт и еще не произведена как следует уборка. Недостаточно организованно прошел первый день учебы в школе № 4.

Во всех школах города нехватает тетрадей. А они есть в изобилии на складах КОГИЗ'а.

Социалистическое соревнование в честь Победы

Угольщики Кузбасса в августе

Шахтеры Кузбасса выполнили августовскую программу добычи угля. Оба комбината успешно справились с месячным государственным заданием.

Шесть трестов бассейна и шахта «Коксовая» значительно перевыполнили план угледобычи.

Первенство в Кузбассе завоевал коллектив треста «Ленинуголь». Он выдал в августе 10 тысяч тонн угля сверх плана. Около 6.500 тонн дополнительного угля передали горняки треста «Молотовуголь».

Свыше 15 тысяч тонн угля сверх задания отгрузили в честь десятилетия стахановского движения горняки трестов «Прокопьевскуголь», «Сталинуголь», «Кагановичуголь» и «Анжероуголь».

Только два треста—«Куйбышевуголь» и «Кемеровоуголь»—не выполнили августовскую программу.

Первенство в соревновании шахт завоевали горняки шахты имени Кирова, треста «Ленинуголь», передавшие в фонд Победы 7 эшелонов сверхпланового топлива. Шахта 3-3-бис, треста «Сталинуголь», выдала на-гора сверх задания 4.500 тонн угля. Отлично работали горняки шахт «Зиминка» (трест «Прокопьевскуголь»), «Капитальная» и № 9 (трест «Молотовуголь»), № 3, № 6 и «Капитальная» (трест «Кагановичуголь»), «Журинка» и имени Ярославского (трест «Ленинуголь») и шахта «Физкультурник» (трест «Анжероуголь»).

Десятилетие стахановского движения шахтеры Кузбасса отметили повышенной угледобычей. За время стахановской вахты 30—31 августа было выдано на-гора свыше 20 тысяч тонн угля сверх задания.

Победа кузнецких металлургов

Инициатор Всесоюзного социалистического соревнования в честь Победы — коллектив дважды орденоносного Кузнецкого комбината имени Сталина в августе значительно перевыполнил план по всему металлургическому циклу. Коллектив доменного цеха выдал сверх плана 1.176 тонн чугуна.

Среди сталеплавильных цехов первенство занял коллектив первого мартеновского цеха, сталевары которого сварили 3.581 тонну металла сверх задания. Перевыполнили план и сталеплавильщики второго мартеновского цеха.

Коллективы прокатных цехов выдали дополнительно к плану 6.684 тонны металла.

Энергетики комбината выработали 1.866 тысяч киловатт-часов электроэнергии сверх задания.

Со значительным перевыполнением закончил августовский план коллектив ферросплавного завода.

* * *

В начале июня этого года Нарком черной металлургии т. Тевосян поставил перед коллективом рельсобалочного цеха Кузнецкого металлургического комбината задачу — выполнить специальное задание по освоению и прокатке желобчатых трамвайных рельс типа «феникс» для Москвы и других городов Советского Союза. Производство рельс типа «феникс» было до сих пор освоено лишь единичными заводами в СССР и за границей.

Профиль рельса типа «феникс» имеет сложную и своеобразную конфигурацию. Глубокий желоб в области головки и губы, высокая и тонкая шейка, широкая подошва с тонкими фланцами, большой периметр, отсутствие симметрии как вертикальной, так и в горизонтальной плоскостях и большие накладочные пространства чрезвычайно усложняли технологию производства и создавали большие трудности в прокатке.

Так, например, для образования желоба на головке потребовалось специальное приспособление с разрезающим роликом, которое должно обладать высокой прочностью при строго ограниченных размерах. Обработка широкой подошвы при тонких фланцах создает большие боковые давления, которые сильно снижают стойкость калибров и конусов и требуют значительного усиления последних. Большой периметр профиля при тонких элементах, составляющих его, способствует быстрому охлаждению прокатываемого металла, что повышает выработку валков и увеличивает вероятность поломки их.

Эти и ряд других особенностей обязывали нас вести расчеты только на максимально быстрый темп прокатки с сохранением высокой температуры металла.

При точном учете всех факторов оказалось, что диаметры валков в наиболее глубоких калибрах недопустимо малы, значительно меньше опорных шеек валков. Толщина буртов оказалась меньше допустимых пределов, а напряжение в материале валков недопустимо велико.

Принятый нами вариант прокатки потребовал разработки оригинальной калибровки, технологии конструкций, вынужденно построенных в своих важнейших моментах на большом техническом риске.

Расчеты показали необходимость отвергнуть установленные нормы допускаемых напряжений для ряда применяемых материалов.

Калибровщик рельсобалочного цеха тов. Кучко дал редко встречающийся в прокатной практике образец работы: его калибровка сложнейшего профиля с первого опробования облегчила нормальное получение профиля.

Старший конструктор цеха тов. Харламов предложил оригинальную конструкцию разрезающего приспособления, разработал проект арматуры стана, кантующих и правильных приспособлений.

Старший конструктор отдела главного механика тов. Патрин остроумно разработал и усовершенствовал конструкцию тов. Харламова на разрезное приспособление.

Обер-мастер рельсобалочного цеха тов. Бухвостов и инженер по оборудованию тов. Сошин вместе с бригадой тт. Абраменко, Романенко, Трунова работали буквально круглосуточно и обеспечили сборку и подготовку арматуры стана, приемку и проверку всех приспособлений. Ряд трудностей пришлось решать на ходу. Так, в самый критический момент выяснилось, что отлитый сталелитейным цехом вал большого диаметра для первой клети стана «800» оказался браком. Были поставлены под угрозу результаты колоссальной работы. Создалась угроза срыва срока прокатки. На помощь пришел начальник вальцо-токарной мастерской инженер Волков, старейший рационализатор завода. Он отобрал вал другого типа, сделал на нем электронаплавку большой толщины и положение было выправлено.

Наступил долгожданный момент освоения прокатки, проходившей в чрезвычайно напряженной и трудной обстановке. Много смекалки и изобретательства было вложено прокатчиками и механиками цеха тт. Серкиным, Котовым, Добрых, Чубаровым, Чуховским, Давыдовым, Тульским и другими.

Москва точно в установленный срок получила трамвайные рельсы «феникс».

А. БОРОВКОВ,
начальник рельсобалочного цеха Кузнецкого металлургического комбината.

Кемеровская ГРЭС выполнила план

Коллектив Кемеровской ГРЭС успешно завершил августовский план выработки электроэнергии.

В течение августа выработано 113 тысяч киловатт-часов электричества сверх плана и сэкономлен эшелон топлива.

Особенно хорошо работал цех, где начальником тов. Алтухов. Котельный цех (начальник тов. Олейник) добился хороших экономических показателей, но не справился с выполнением заданного об'ема капитальных работ.

Английские корабли вошли в порт Гонконг

ЛОНДОН, 30 августа. (ТАСС). Агентство Рейтер сообщает, что мощные соединения английского Тихоокеанского флота стоят недалеко от Гонконга. Английские самолеты сбрасывали листовки, в которых англичане просили японского командующего в Гонконге установить с ними связь. Соединениями флота командует адмирал Харкурт, находящийся на борту корабля «Индэмитэйбл».

ЛОНДОН, 30 августа. (ТАСС). Как передает агентство Рейтер, штаб английского Тихоокеанского флота сообщил, что мощные английские военно-морские силы под командованием контрадмирала Харкурта вошли в порт Гонконг.

ПРЕСЛЕДОВАНИЕ ДЕМОКРАТИЧЕСКИХ ОРГАНИЗАЦИЙ В ИРАНЕ

ТЕГЕРАН, 31 августа. (ТАСС). В ночь на 29 августа по приказу военного губернатора у всех клубов и зданий народной партии и профсоюзов в Тегеране были выставлены патрули. У центральных клубов постоянно находятся, примерно, по сотне солдат, среди которых есть полицейские и жандармы. В здания никто не пропускается. В помещении клуба народной партии, находящемся против тегеранского вокзала, полиция установила пулеметы. Несмотря на это, большая группа рабочих и интеллигенции проникла в клуб. Столкновения не произошло, но были арестованы пять рабочих, из которых трое были освобождены в тот же день. Около многих тегеранских фабрик — усиленные отряды солдат. Так, у цементного завода постоянно находятся 30—40 человек.

ЗАКРЫТИЕ ИРАНСКОЙ ГАЗЕТЫ

ТЕГЕРАН, 31 августа. (ТАСС). 29 августа была закрыта газета «Демсвенд» («Ферман»). Таким образом, запрещены почти все газеты, входившие в об'единение «Фронт свободы».

ДЕМОНСТРАЦИЯ ЧЛЕНОВ ПРОФСОЮЗОВ В НЬЮ-ЙОРКЕ

НЬЮ-ЙОРК, 31 августа. (ТАСС). 29 августа в Медисон-Сквер Гардене состоялась 50-тысячная демонстрация членов профсоюзов, входящих в конгресс производственных профсоюзов (КПП). Рабочие пришли на площадь в организованном порядке со знаменами и плакатами, выражающими требования, чтобы конгресс принял законопроекты об обеспечении полной занятости рабочей силы, повышении заработной платы и пособий по безработице. Выдвигалось также требование к губернатору штата Нью-Йорк Дьюи о немедленном созыве законодательного собрания штата для принятия закона о повышении пособий по безработице.

На площади состоялся митинг, на котором председательствовал председатель профсоюза моряков Каррен. Во вступительной речи Каррен заявил, что крупные промышленники в Соединенных Штатах умышленно создают безработицу в стране, являющуюся частью их общего плана разгрома американского рабочего движения.

Секретарь центра КПП штата Нью-Йорк Гарно сообщил в своем выступлении, что такие же демонстрации проводятся одновременно в Буффало, Рочестере и семи других городах штата Нью-Йорк.

Член конгресса Селлер сказал, что, если частные предприниматели не смогут предоставить работу, тогда должно вмешаться правительство Соединенных Штатов.

Член американской рабочей партии Марканто призывал американских рабочих поддерживать освободительное и рабочее движение в освобожденных странах. Он отметил, что именно те лица, которые проявляют реакционные тенденции в внешней политике, создают безработицу и нищету в Соединенных Штатах.

К ВОПРОСУ О ДЕЯТЕЛЬНОСТИ АНГЛО-АМЕРИКАНСКИХ ОБ'ЕДИНЕННЫХ КОМИТЕТОВ

ЛОНДОН, 31 августа. (ТАСС). Как сообщает агентство Рейтер, три англо-американских об'единенных комитета—производства и ресурсов, по вопросам продовольствия и по вопросам использования сырья, — которые были созданы во время войны Англией, США и Канадой в целях обеспечения сосредоточения ресурсов и планомерного обслуживания военной машины, будут продолжать свою деятельность в настоящее время. Это решение, принятое совместно тремя правительствами, должно, по их мнению, обеспечить отсутствие провалов в совместном урегулировании различных, не терпящих отлагательства критических вопросов снабжения. Было решено также пересмотреть проделанную этими комитетами работу для того, чтобы установить необходимо ли в дальнейшем сохранить их деятельность.

СООБЩЕНИЕ ГОСУДАРСТВЕННОГО ДЕПАРТАМЕНТА США О ВОССТАНОВЛЕНИИ ДИПЛОМАТИЧЕСКИХ ОТНОШЕНИЙ МЕЖДУ США И ФИНЛЯНДИЕЙ

ВАШИНГТОН, 30 августа. (ТАСС). Государственный департамент сообщил, что дипломатические отношения между США и Финляндией возобновляются в полночь 31 августа.

В заявлении государственного департамента говорится: «20 августа государственный департамент сообщил, что американскому представителю в Хельсинки были даны инструкции предложить финскому правительству установить дипломатические отношения между Соединенными Штатами и Финляндией. В результате благоприятного ответа, полученного от финского правительства, дипломатические отношения между Соединенными Штатами и Финляндией восстанавливаются в полночь 31 августа 1945 года. С этого момента американская миссия в Хельсинки будет функционировать одновременно как дипломатическое представительство и как консульство. Первый секретарь миссии Халли будет временно исполнять обязанности поверенного в делах до назначения посланника».

ЗАКОН О ЗЕМЕЛЬНОЙ РЕФОРМЕ В АЛБАНИИ

БЕЛГРАД, 31 августа. (ТАСС). Как передает албанское телеграфное агентство, президиум Антифашистской Ассамблеи Национального Освобождения Албании принял закон о земельной реформе. Президиум принял также законы о помощи семьям, пострадавшим от германской оккупации, о помощи инвалидам национально-освободительной войны и семьям, кормильцы которых погибли в борьбе за освобождение страны.

Иностранная хроника

В английской зоне оккупации арестован бывший статс-секретарь германского министерства пропаганды, руководитель гитлеровской печати Отто Дитрих.

* * *

После 62-месячного отсутствия во Франции вернулся крейсер «Жанна Д'Арк». Кроме экипажа, на борту крейсера прибыли на родину 600 французских моряков.

* * *

Американская пароходная компания «Скантик Лайнс» об'явила о возобновлении пароходного сообщения между Нью-Йорком и Скандинавией.

* * *

Филиппинский сенат единогласно ратифицировал Устав Об'единенных наций.

* * *

Как передает агентство Франс Пресс, генерал де Голль возвратился вчера в Париж из своей поездки в Америку.

* * *

3 августа итальянское правительство устроило в ознаменование победоносного окончания войны большой прием в честь союзников. На приеме присутствовали все члены итальянского правительства, члены дипломатического корпуса, представители союзнических властей и командования в Италии. Присутствовали также многочисленные представители политических кругов Рима, итальянские и иностранные журналисты.

* * *

Общество «Финляндия — Советский Союз» и другие демократические организации решили организовать в Хельсинки с 16 по 23 сентября «неделю мира» под лозунгом «Укрепление демократии и дружбы между народами».

Проведение этой недели совпадает с годовщиной подписания соглашения о перемирии между Финляндией и Советским Союзом.

* * *

В Праге открылась выставка фотодокументов, отображающих Советский Союз во время Великой Отечественной войны. Выставка организована «Союзом друзей СССР». (ТАСС).

Кемерово. Детская консультация № 5.
На снимке: сестра консультации **А. С. Павлович** прививает оспу 4-месячной **Мелеховой.**
Фото И. Малышевского.

Маленький фельетон

ТОТ

ТОТ, как и ДОТ, является долговременной укрепленной точкой, служащей для укрытия. ТОТ имеет два коммуникационных разветвления — наружное и внутреннее. Первую линию обороны занимает миловидная девушка. За второй укрывается основная сила.

Противник не видит девушку. Он слышит ее ленивый голос:

— Да, это приемная Василия Анисимовича. А кто говорит? Василий Анисимович занят.

Амбразура ТОТ'а закрывается.

Василию Анисимовичу звонят часто. И каждый раз ТОТ осторожно прощупывает противника:

— А кто говорит?

Мелкий противник немедленно отсекается. Но иногда на холодное безразличное чело девушки у амбразуры набегает тень сомнения. Она прикрывает трубку ладонью и обращается к основным силам:

— Из Госбанка. Будете говорить?

Василий Анисимович отмахивается.

— Вы слушаете? У Василия Анисимовича совещание. Позвоните завтра.

ТОТ беспрепятственно открывается только для избранных, вышестоящих и вышесидящих — супруги Василия Анисимовича, его друзей. Для остальных Василий Анисимович недосягаем и телефононепроницаем.

Василий Анисимович сам никогда не снимает телефонную трубку: у него есть секретарь. У секретаря телефонная отво, трубка. Это и есть ТОТ.

Василий Анисимович — управляю Кемеровского горпромкомбината. Но В лии Анисимовичи укрываются за отво. ми трубками в горкомхозе, в жилупра нии, в пошивочной мастерской, в артел ремонту обуви. Василии Анисимовичи повсюду. Многие из них сидят в уч дениях и артелях, единственное начение которых обслуживать повсед ные бытовые нужды трудящихся. отводная трубка, что ни говорите, средство отгородиться от трудящихся.

Рассказывают анекдотический слу Один кемеровский инженер в течение месяцев звонил по личному делу предс телю артели «Кожобувь». Бдительный отсекал: «занят», «ушел».

Однажды во время очередного зв оказался рядом приятель инженера. нечно, Василий Анисимович был заня совещании. Через минуту этот же н вызвал приятель:

— Лидочка? Здравствуйте! Дайт трубочку Василию Анисимовичу...

И трубочка была передана.

... Но ведь Лидочки может не оказа у нужного вам абонента! И тогда вы чувствуете черствый бюрократический вет:

— Не мешайте! Заведующий занят...

В. КАСПЕРОВИ

На бытовые темы

А где бы побриться?

Заглянув в планы нашего городского хозяйства, нетрудно установить, что каждый взрослый гражданин Кемерово имеет возможность побриться в парикмахерской примерно десять—двадцать раз в год.

Очевидно, кемеровские корифеи планово-экономической мысли чего-то недоучли при сложных исчислениях человекобород.

Но таковы планы. А действительность это всегда нечто иное. Побриться раз в месяц это, так сказать, хрупкая мечта нашего давно минувшего детства. Человеку рядовому, да еще работающему, побриться в парикмахерской вообще невозможно. Здесь бреются люди свободных профессий, которым парикмахерская заменяет клуб, монополисты вроде единственного в городе зуботехника и добрые знакомые парикмахерш. Все это такие широко известные и неоспоримые истины, что распространяться о них не стоит.

Правда, некоторые ловкачи умудряются побриться в парикмахерской при бане. Но и для этого нужно быть по меньшей мере завмагом. Иначе у вас произойдет краткий, но выразительный разговор с мастером:

— Вам чего?

— Мне бы побриться...

— Сначала помойтесь. До бани не б

А если вы пожертвуете ради красы д часами и действительно помоетесь, то скажут:

— Еще и постричься? После бани стрижем.

Ни мольбы, ни проклятия вам не п гут: Фигаро в кобке свято хранят век банно-прачечные традиции...

Есть еще закрытые распределители ской красоты и обаяния: ведомстве парикмахерские.

Но здесь скучающая дева, ловя оче ную муху, зевнет вам в лицо и заявит

— Невозможно мне вас обслуж Иван Петрович обещались скоро притт

Учитывая все вышеизложенное, ува мые товарищи из горкомхоза, которым лежит заниматься бытовым обслужива населения, поступили до гениальности сто. Они содержат свою парикмахерс где стригутся и бреются по спеціал распределяемым лично товарищем Чеп

Спешите заручиться благорасположе этого товарища.

Иначе вам останется только один вы отпустить себе пышную, дворницкую б ду.

С. ВЛАДИМИРО

По Кузбассу

ДОМ ДЛЯ СЕМЬИ ГЕРОЯ СОВЕТСКОГО СОЮЗА ТОВ. ЛЫКОВА

До войны Василий Лыков учился в кемеровской школе № 41. В 1941 году Василий Лыков, закончив школу летчиков, отправляется на фронт защищать родину от немецко-фашистских захватчиков. Не зная страха, он бомбит вражеские эшелоны, сбивает не один десяток фашистских самолетов, проявляя при этом мужество и отвагу. Только за первые два года войны он имел 240 боевых вылетов. За боевые заслуги правительство присвоило старшему лейтенанту Василию Михайловичу Лыкову звание Героя Советского Союза.

Отец Лыкова — Михаил Дорофеевич и мать Мария Ивановна живут в Кемерово. Городской отдел гособеспечения проявляет особую заботу о родителях знатного земляка и систематически оказывает им материальную помощь.

Недавно городской отдел гособеспечения помог родным Лыкова построить дом. На отпущенные отделом свыше 20 тысяч рублей были приобретены разные строительные материалы. Родные Героя Советского Союза т. Лыкова уже переехали в новый дом.

Из средств отдела гособеспечения построен также дом семье фронтовика Фикасова. ГРЭС заканчивает строительство четырех домов в районе Искитимки для семей фронтовиков Алымова, Танайлова, Зайцева и Выдрина.

ШАХТЕ ИМЕНИ С. М. КИРОВА — ДЕСЯТЬ ЛЕТ

На-днях исполнилось 10 лет со дня вступления в строй действующих предприятий Кузбасса шахты имени Кирова, треста «Ленинуголь». За прошедшее десятилетие шахта выросла в мощное, оснащенное первоклассной техникой предприятие, давшая стране миллионы тонн угля.

На шахте выросли сотни мастеров угля. От рядовых рабочих до начальников участков прошли свой путь горняки тт. Астафьев, Осадчий, Башкирцев, Свиридов, Карпенко, Гатилов. Грудь 20 лучших рабочих, инженеров и техников украшают ордена Советского Союза.

РЕАЛЬНАЯ ПОМОЩЬ МАТЕРИ-ГЕРОИНЕ

16 августа у Анны Ивановны Ма вой родился десятый ребенок. Анна новна получила теперь право на вы для женщины почет в нашей стран звание «Мать-героиня».

У Макаровой — дружная семья. старших сыновей работают там же, г Анна Ивановна: на Кемеровском мех ческом заводе. Трое детей учатся в ле, а пятеро самых маленьких растут ма или посещают детские учреждения

Помимо государственного пособия многодетности Анна Ивановна полу помощь от завода.

По случаю рождения десятого реб директор завода тов. Кисурин решил поднести семье Макаровых подарок: выделяет ей с подсобного хозяйства ную корову.

Это будет серьезная и реальная мощь.

КВАРТИРЫ ДЛЯ ДЕМОБИЛИЗОВАННЫХ

СТАЛИНСК, 1 сентября. (Корр. «К басса»). Строительный трест «Стали промстрой» закончил и сдал металлу 30-квартирный дом. По указанию ди ции КМК дом заселяется демобилизо ными воинами Красной Армии, быв металлургами. Уже поселились быв слесарь механического цеха сержант Жа риков, бывший мастер стана «500» старши на Осташин, инвалид Отечественной войны Ворожцов, мать 4 офицеров Красной Ар мии Гультемова и другие.

Квартиры благоустроены

Международный обзор

Мировая печать продолжает оживленно комментировать советско - китайский договор, справедливо оценивая его как важнейший документ международного значения. Газеты отмечают, что этот договор не только исходит из принципов, провозглашенных на Крымской конференции руководителей трех великих держав, но и является дальнейшим укреплением и развитием этих принципов.

Действенность и сила этого договора заложены в том, что он отвечает интересам и СССР и Китая. Его сила в том, что он укрепляет традиционную дружбу, существующую между советским и китайским народами, что он скреплен кровью, совместно пролитой в борьбе против общего врага — империалистической Японии.

Значение договора определяется также тем, что он является крупным вкладом в дело обеспечения мира и безопасности на благо не только обеих стран, но и всех миролюбивых народов. Наконец, его значение в том, что он, по единодушному мнению газет, является блестящей демонстрацией последовательности советской внешней политики, исходящей из принципа уважения суверенитета и независимости народов и государств, с которыми СССР вступает в дружеские отношения. Китайское правительство, со своей стороны, проявило уважение к принципу самоопределения народов, что нашло свое выражение в ноте министра иностранных дел Китая Ван Ши-цзе по вопросу о предоставлении независимости Монгольской Народной Республике.

Китайская газета «Синьхужибао», отражая настроения китайского народа, пишет: «Советско-китайский договор является краеугольным камнем мира на Дальнем Востоке, залогом счастья для Китая и СССР, а также для всех миролюбивых народов Дальнего Востока. Договор имеет огромное значение для предотвращения новых агрессивных войн на Дальнем Востоке и уничтожения любой формы фашизма».

Английская газета «Ньюс кроникл» пишет, что «подписание такого всеобъемлющего договора между Советским Союзом и Китаем было необходимым шагом. Перед Китаем стоят важнейшие проблемы, связанные с восстановлением страны. Договор с Россией проясняет чрезвычайно сложные отношения и имеет исключительно большое значение».

Радио Сан-Франциско, комментируя советско-китайский договор, заявило: «Этот договор является примером регионального соглашения против возможных проявлений агрессии со стороны Японии в будущем; он обеспечивает единство действий между Советской Россией и Китаем. Договор встретил одобрение в США, России и Китае, где его считают орудием мира, которое принесет пользу всему миру».

Значение советско-китайского договора заключается также и в том, что его осуществление будет способствовать национальному об'единению и демократизации Китая.

* * *

Эта неделя принесла давно ожидаемое народами всего мира сообщение о передаче суду международного военного трибунала первого списка главных военных преступников. «Дела» этих преступников, оставивших кровавый след на теле всех народов Европы, общеизвестны. Широко известны и имена этих гитлеровских обер-палачей и бандитов.

На скамье подсудимых перед судьями международного военного трибунала предстанут главари гитлеровской преступной банды. Наряду с главными сообщниками Гитлера по фашистской партии и государству — Герингом, Гессом, Розенбергом, Леем, Борманом и другими, в первом списке преступников значатся вожаки германской военной машины. Это — Кейтель, Дениц, Иодль, Реддер, непосредственно разрабатывавшие и выполнявшие разбойничьи планы порабощения других стран и народов и ответственные за злодеяния гитлеровских полчищ в оккупированных странах. Перед военным трибуналом предстанут крупнейшие финансовые магнаты и короли германской военной промышленности и хозяйства — Вальтер Функ, Гельмар, Шахт, Крупп фон Болен унд Гальбах, вскормившие и призвавшие к власти Гитлера и поставившие все хозяйство страны на службу его завоевательным планам. Перед судом предстанут палачи—организаторы лагерей Майданека, Бухенвальда и других фабрик уничтожения десятков и сотен тысяч людей, «Гаулейтеры» — палачи Заукель, Франк, Фрик и другие, поработившие и угнетавшие целые страны.

Весьма символичен тот факт, что суд над этими палачами будет происходить в Нюрнберге. Расплата — суровая и справедливая — настигает преступников именно в том городе, который служил до недавнего прошлого местом сборищ фашистских головорезов, где на с'ездах фашистской партии обсуждались и вырабатывались планы фашистских злодеяний. Еще в самом разгаре Великой Отечественной войны советского народа против гитлеровских захватчиков товарищ Сталин говорил, что наш народ не простит немецким извергам их преступлений. «Мы заставим немецких преступников держать ответ за все их злодеяния!» — заявлял товарищ Сталин. Теперь эти слова сбываются.

Как явствует из сообщения комитета по расследованию дел и по обвинению главных военных преступников, опубликованный список является лишь началом и расследование дел военных преступников, не включенный в первый список, продолжается. Мировая общественность, с большим удовлетворением встретившая опубликование этого первого списка военных преступников, ждет полного расследования, привлечения к суровой ответственности и справедливого наказания всей гитлеровской шайки военных преступников.

* * *

Закончившаяся недавно в Югославии 3-я сессия временной народной скупщины приняла ряд законов, наглядно свидетельствующих об огромных успехах страны в области укрепления демократической государственности. Даже простое перечисление принятых законов показывает, что сейчас в стране выработаны основные законы, регулирующие важнейшие стороны ее политической жизни. Эти демократические законы пришли на смену рухнувшему, вместе с фашистским режимом, фашистскому «законодательству».

Сессия приняла закон об учредительном собрании, избирательный закон, законы о создании обществ и организаций, о собраниях и демонстрациях, о печати, о преступлениях перед народом и государством и другие. Заместитель премьер-министра Югославии Милован Джилас, характеризуя значение этих новых югославских законов, отметил, что они «нормализуют и регулируют отношения, создавшиеся во время освободительной борьбы, представляют широкую прочную основу для окончательного определения облика государства и являются новым шагом вперед в борьбе югославских народов за братство, равноправие и свободу».

Отличительная черта этих законов заключается в том, что они являются последовательно антифашистскими и на деле защищают демократию от фашизма.

Закон об учредительном собрании предусматривает, например, создание двух равноправных палат союзной скупщины и скупщины национальностей. Эта последняя обеспечивает утверждение федеративного принципа построения страны и защиту интересов народов всех национальностей Югославии. Избирательный закон также чрезвычайно демократичен. Он предусматривает тайное голосование, всеобщие прямые, равные выборы независимо от пола, расы и вероисповедания. Избирательным правом пользуется также молодежь 18-летнего возраста. Впервые избирательное право получают солдаты и офицеры югославской армии. Такого демократического избирательного закона Югославия еще не знала!

Закон о партиях и организациях предоставляет полную свободу создания новых или возобновления существовавших ранее политических партий и организаций (до 6 января 1929 года — дня военно-фашистского переворота в Югославии), за исключением профашистских и занимающихся пропагандой расовой ненависти и раздора.

В стране обеспечивается также полная свобода печати для всех, за исключением фашистских элементов.

Таким образом, новые югославские законы обеспечивают широкие права всему народу и лишают этих прав всех тех, кто пытается мешать строить новую, свободную жизнь. Не случайно поэтому, что эти законы были приняты подавляющим большинством голосов депутатов скупщины и встретили полное одобрение народных масс Югославии.

А. ШАТИЛОВ.

Ответственный редактор А. БАБАЯНЦ.

Кинотеатр «МОСКВА» — 2 сентября — последний день — звуковой художественный фильм **«Это было в Донбассе»**. Сеансы: 1, 3, 5, 7 часов.
С 3 сентября — **«Василиса прекрасная»**.
Малый зал — звуковой документальный фильм — **«Битва за нашу Советскую Украину»**. Сеансы: 5, 6—30, 8, 9—30, 11 часов
Скоро: «Парад Победы».

Утерянную круглую печать домоуправления облисполкома считать недействительной.

Похищенный больничный лист Рудничной больницы серии 391 № 084725 считать недействительным.

Адрес редакции: г. Кемерово, ул. Сталина № 74. Телефоны: ответственного редактора 2-24; зам. редактора — 4-85; отделов промышленности и транспорта — 2-37; партийного — 8-63; сельскохозяйственного и отдела культуры — 4-57; отдела писем трудящихся — 14-21, директора типографии — 3-96, отдела заказов издательства — 9-35.

ОП01685. г. Кемерово, изд-во газ. «Кузбасс» Тираж 45.000. Заказ № 175.