700342

Пролетарии всех стран, соединяйтесь!

Кузбасс

Орган Кемеровского обкома и горкома ВКП(б) и областного совета депутатов трудящихся

160 (5626) | 14 АВГУСТА 1945 г., вторник | Цена 20 к.

Образцово провести уборку, обмолот и хлебосдачу

Великие исторические дни переживает наша страна. На Дальнем Востоке Красная Армия вместе с союзниками приступила к ликвидации последнего оплота фашистской агрессии — японского империализма. Сводки Информбюро каждый день сообщают об успехах Красной Армии в Маньчжурии.

Трудящиеся Кузбасса единодушно одобрили мудрое решение советского правительства об об'явлении войны Японии. Своим самоотверженным трудом они стараются помочь доблестным войскам Красной Армии быстрее разгромить японских империалистов.

В эти дни на полях Кузбасса широко развертывается новая волна социалистического соревнования за быстрейшую уборку хлеба без потерь, за досрочное выполнение плана хлебосдачи. Замечательный почин колхозников «Красного Перекопа» подхвачен колхозниками Гурьевского и Юргинского районов. Они включились во всекузбасское соревнование районов и колхозов за образцовое проведение уборки, обмолота и хлебосдачи в сжатые сроки и выступили в газете «Кузбасс» со своими конкретными обязательствами.

Уже имеется немало передовых колхозов, вывезших сотни пудов хлеба на государственные заготовительные пункты. Колхоз «Зеленый луг», Ленинск-Кузнецкого района, уже выполнил августовский план хлебосдачи. Кузнецкий район во второй пятидневке августа перевыполнил задание по вывозке хлеба, сдав государству более 30 тысяч пудов.

12 августа во многих районах области был проведен воскресник по хлебосдаче. Сотни колхозов участвовали в организации красных обозов. Колхозы Кузнецкого района только за один день вывезли около 8 тысяч пудов зерна. Колхозы Силинского сельсовета, Кемеровского района, организовали красный обоз из 70 подвод и сдали на заготпункт 3.180 пудов хлеба. 14 колхозов Киселевского района в этот день вывезли 1.800 пудов зерна.

Успехи передовых колхозов в выполнении первой заповеди нельзя считать случайными. Они завоевываются упорным трудом, настойчивостью в преодолении трудностей, правильной организацией всего дела уборки и заготовок. Успехи передовиков показательны и в том отношении, что здесь с первых же дней умело сочетают уборку урожая с вывозкой хлеба на заготпункты.

Ряд районов, вследствие нарушения этого непременного правила, допустили разрыв между уборкой и хлебосдачей. Особенно плохо ведут заготовки Чебулинский, Крапивинский, Титовский и Тяжинский районы. В Титовском районе задание по вывозке хлеба во второй пятидневке выполнено только на 10 процентов. Здесь еще многие колхозы не приступили к хлебопоставкам. У многих нет зерна для хлебосдачи, так как не организован обмолот хлеба. Между тем в районе уже убрано 4.700 га. Но и хлеб, который обмолочен, не весь вывозится на заготпункты, а придерживается под разными предлогами. В колхозе «Пионер» председатель Куликов под видом семян припрятал 100 центнеров зерна с общих посевов, не сдав его государству. Такой же факт обнаружен и в колхозе «Штурм».

Антигосударственные тенденции выражаются также и в том, что в ряде колхозов нарушают закон о хлебозаготовках, расходуют на свои нужды больше 15 процентов от сданного государству зерна.

Такие факты обнаружены в колхозах «За мировой Октябрь», Яшкинского района, «13 лет Октября», Топкинского района, и в ряде других мест.

Всяким антигосударственным тенденциям, направленным на оттягивание уборки, обмолота и хлебосдачи, должен быть дан решительный отпор. Там, где дело касается кровных интересов Родины, должна неукоснительно соблюдаться железная государственная дисциплина. Руководители районных партийных, советских и земельных органов, колхозов и совхозов несут персональную ответственность перед государством за успешное проведение уборки урожая, за выполнение плана хлебозаготовок в установленные законом сроки.

Что нужно сделать сейчас для решительного усиления темпов хлебосдачи?

Прежде всего надо включить в работу весь комбайновый парк. Это даст возможность быстрее закончить уборку и не допустить потерь зерна от перестоя и осыпания. Факты же говорят, что во многих районах комбайновая уборка идет крайне медленно, а в таких районах, как Ижморский и Анжеро-Судженский убрано комбайнами всего по 150 гектаров.

Райкомы ВКП(б) и райисполкомы должны принять решительные меры к преодолению отставания в хлебозаготовках и в ближайшие дни наверстать упущенное. Надо добиться ежедневного вывоза каждым колхозом и совхозом зерна на заготовительные пункты в размерах, обеспечивающих выполнение государственного плана хлебозаготовок в установленные законом сроки.

Надо немедленно ликвидировать разрыв между косовицей и обмолотом. Установленные в каждом колхозе пятидневные задания по обмолоту хлеба должны беспрекословно выполняться. Одновременно необходимо организовать круглосуточную работу всех молотилок МТС, колхозов и совхозов, выделить в каждом колхозе и совхозе специальные молотильные бригады и обеспечить их необходимым количеством тягла.

Особое внимание следует обратить на борьбу с потерями урожая при уборке, обмолоте и перевозке зерна. Надо проследить за тем, чтобы не допускалась работа комбайнами на высоком срезе, когда на полях остается много потерянных колосьев. Надо установить контроль за тщательностью вымолота и не допускать потерь зерна в соломе, полове.

Труженики кузбасской деревни напрягают сейчас все силы, чтобы своевременно и без потерь убрать урожай и с честью выполнить первую колхозную заповедь. Дело теперь только за тем, чтобы руководители всех колхозов и МТС, партийные и советские организации образцово организовали уборочные работы и заготовки, были бы в авангарде социалистического соревнования в деревне.

Все силы и средства на уборку урожая, на быстрейшее выполнение плана хлебозаготовок! Достойно выполним обязательства, данные в новогоднем отчете товарищу Сталину!

От Советского Информбюро

Оперативная сводка за 12 августа

В течение 12 августа на Дальнем Востоке советские войска с боями продвигались вперед в глубь территории МАНЬЧЖУРИИ.

В Приморье войска 1-го ДАЛЬНЕВОСТОЧНОГО фронта, продолжая наступление в трудных условиях горно-лесистой местности, овладели городом МИШАНЬ, городом и железнодорожной станцией ХУНЬЧУНЬ, а также заняли крупные населенные пункты ГАОЛИИН, ХАДАХЭ, ДАДУЦЗЫЧУАНЬ, НАОМУГОУ, ЛАОХЭЙШАНЬ, ХУАНГОУ, ЭРДАОХЭЦЗЫ, продвинувшись вперед на 15—35 километров.

Юго-западнее ХАБАРОВСКА войска 2-го ДАЛЬНЕВОСТОЧНОГО фронта, во взаимодействии с кораблями Амурской речной флотилии, с боями заняли населенные пункты СЯОШАНЬ, САНЬЦЗЯНЬФАН, ЮАНЬЧУАНЬТУНЬ — на южном берегу АМУРА и населенные пункты ФУТИН, ХОЮЭЧЖЭНЬ, ДАЯКЭ, ДАДАЙХЭ, САНЬИТУНЬ — между реками СУНГАРИ и УССУРИ. Южнее и юго-восточнее БЛАГОВЕЩЕНСКА войска фронта заняли город СЮНЬХЭ, железнодорожную станцию АЙГУНЬ и несколько других населенных пунктов.

Войска ЗАБАЙКАЛЬСКОГО фронта, продолжая наступление вдоль железной дороги ХАЙЛАР—ХАРБИН, с боем овладели городом и железнодорожной станцией ЯКЭШИ и заняли населенные пункты МОГОЙТУЙ, ГОРУНОР.

Подвижные войска фронта на ряде участков форсировали БОЛЬШОЙ ХИНГАН и вышли на его восточные скаты.

Корабли и десантные части Тихоокеанского флота с боем овладели морскими портами японцев в северной части Кореи — городами ЮКИ и РАСИН. В течение 10—11 августа корабли и авиация Тихоокеанского флота продолжали наносить удары по кораблям и транспортам противника в портах Северной Кореи и открытом море. В результате этих ударов, кроме ранее об'явленных в сводке Совинформбюро за 11 августа, потоплены: два японских миноносца и четырнадцать транспортов.

Наша авиация наносила удары по железнодорожным узлам в Маньчжурии.

СОВИНФОРМБЮРО.

Оперативная сводка за 13 августа

В течение 13 августа на Дальнем Востоке советские войска продолжали наступление в МАНЧЬЖУРИИ.

Войска 1-го ДАЛЬНЕВОСТОЧНОГО фронта, преодолевая сопротивление противника, овладели городами и крупными железнодорожными станциями ХУЛИНЬ (ХЭЙЦЕУИЦЗЫ), ДУНАНЬ, городом и узловой железнодорожной станцией ЛИНЬКОУ, городами и железнодорожными станциями ТАЙМАГОУ, МАДАОШИ, а также заняли населенные пункты СЫФУНШАНЬ, ДАХУНГОУ, ЛИЦЗЫГОУ, БАНЬБАТОУ, ЭРДАГОУ, ПАНЬШИГОУ, продвинувшись вперед на 15—45 километров.

Войска 2-го ДАЛЬНЕВОСТОЧНОГО фронта, продолжая наступление между реками СУНГАРИ и УССУРИ, продвинулись вперед на 15—40 километров и заняли населенные пункты ХАЙЛУ (20 километров западнее Фуцзинь), ЭРДАОГАЙ, ФУЦЗИНЬЦЗЯН, ХАМАТУНХЭ.

Войска ЗАБАЙКАЛЬСКОГО фронта прорвали ХАЛУН-АРШАНСКИЙ укрепленный район противника и заняли город ХАЛУН-АРШАН. Одновременно войска фронта форсировали горные перевалы Большого Хингана и с боем овладели городами и крупными железнодорожными станциями СОЛУНЬ и ВАНЕМЯО. Войска фронта, наступающие вдоль железной дороги ХАЙЛАР — ХАРБИН, заняли железнодорожную станцию МЯНДУХЭ.

Наша авиация продолжала наносить удары по железнодорожным узлам Маньчжурии.

СОВИНФОРМБЮРО.

Всесоюзный парад физкультурников в Москве

12 августа в Москве, на Красной площади, состоялся всесоюзный парад физкультурников, в котором приняло участие 23 тысячи человек.

Величествен и прекрасен был этот парад, собравший представителей молодежи всех 16 республик Советского Союза. С трибун горячо аплодировали физкультурникам — верным сынам нашей родины, которые в годы Великой Отечественной войны показали пример героизма в бою и труде.

Наша родина весной отмечала великий праздник Победы. Полки и дивизии Красной Армии прошли славный боевой путь, водрузив знамя нашей победы над Берлином, разгромив навсегда очаг немецко-фашистской агрессии на Западе. Но на Востоке еще полыхало пламя войны, затеянной союзниками гитлеровской Германии — японскими милитаристами. Человечество не могло спокойно жить и трудиться, пока на Востоке существует второй очаг агрессии, угрожающий его свободе, счастью, независимости. В интересах всеобщего мира и безопасности народов наше правительство приняло историческое решение, об'явив войну японским империалистам.

С именем великого Сталина сражались и победили бойцы и офицеры в битвах Великой Отечественной войны. С именем великого Сталина они штурмуют сегодня последний очаг агрессии, чтобы обеспечить народам мир, спокойную и счастливую жизнь.

...Тысячи юношей и девушек—спортсменов проходят сегодня по улицам и площадям наших городов. Эта молодежь — наша гордость, наша слава. У многих физкультурников на груди ордена и медали, которыми родина отметила их воинскую и трудовую доблесть. Все они—и те, кто прошел суровую школу войны, и те, кто только вступает на путь самостоятельной трудовой жизни, — все преисполнены горячим стремлением отдать свои силы служению социалистической отчизне.

Хвала им, молодым патриотам, верным сынам советского народа-победителя!

Тысячи москвичей вышли в этот августовский солнечный день на улицы, чтобы увидеть молодых физкультурников. Молодость, красота, выправка спортсменов вызывали всеобщее восхищение.

Древняя Красная площадь в этот день словно помолодела. Повсюду — зелень, цветы.

На здании ГУМ'а — огромные портреты Ленина и Сталина. Между ними большой макет знамени, на котором начертано: «Да здравствует Всесоюзная Коммунистическая Партия большевиков — партия Ленина — Сталина!» На фронтоне здания по бокам щиты с изображением нагрудных значков ВЛКСМ и «Готов к труду и обороне СССР». Между ними полотнища-лозунги: «Да здравствует великий советский народ, народ-победитель!», «Да здравствует наша могучая советская Родина!».

Трибуны заполняются многочисленными гостями. Здесь — знатные люди столицы: стахановцы московских предприятий, представители доблестной Красной Армии, деятели науки, искусства и литературы. Среди гостей — делегации физкультурников Болгарии, Польши, делегации молодежи Югославии, Албании, Финляндии.

На трибуну мавзолея поднимаются товарищ Сталин, товарищи Молотов, Калинин, Ворошилов, Каганович, Андреев, Жданов, Микоян, Хрущев, Берия, Маленков, Шверник, Вознесенский, Булганин, Попов, Шкирятов, Жуков, Буденный, Антонов, Воронов, Хрулев, Меркулов.

На трибуну приглашается также генерал армии Дуайт Д. Эйзенхауэр. Генерал армии Эйзенхауэр появляется на трибуне, сопровождаемый послом США г. Гарриманом.

Долго не смолкающими криками «ура» и аплодисментами собравшиеся на Красной площади восторженно приветствуют великого творца победы товарища Сталина и его соратников.

Кремлевские куранты отбивают 12 ударов. Из Спасских ворот выезжают принимающие парад секретарь ЦК ВЛКСМ Н. А. Михайлов, председатель Всесоюзного Комитета по делам физкультуры и спорта при СНК СССР Н. Н. Романов, секретарь ВЦСПС М. П. Тарасов. Вместе с командующим парадом генерал-лейтенантом К. Р. Синиловым они об'езжают колонны физкультурников. После об'езда тов. Романов поднимается на трибуну и обращается к физкультурникам парада с приветственной речью.

Торжественно звучит Государственный Гимн Советского Союза. Раздается команда: — к торжественному маршу! Шагом... марш!

В наступившей тишине четко слышна барабанная дробь. Юные барабанщики в белых кителях проходят мимо мавзолея, и тотчас же на площадь вступает головная колонна из 500 спортсменов. Впереди гигантское знамя СССР, за ним знамена всех 16 республик Советского Союза. Над головами спортсменов огромный макет ордена «Победа». Высоко вскинуты многоцветные знамена спортивных обществ. Физкультурники несут портреты товарища Сталина и членов Политбюро ЦК ВКП(б).

Мимо мавзолея парадным шагом проходит 12-тысячная колонна физкультурников 16 союзных республик, олицетворяющая нерушимое единство и дружбу народов великой советской державы.

Каждую физкультурную делегацию можно узнать по национальным костюмам. В шелковых одеждах, расшитых тонкими узорами и русским цветным орнаментом, идут физкультурники РСФСР.

Над колонной алеет огромный лозунг: «Наше дело правое — мы победили!» Молодые спортсмены несут транспарант, на котором начертаны знакомые слова Государственного Гимна:

Союз нерушимый республик свободных
Сплотила навеки великая Русь.

Одна за другой прошли в торжественном марше мимо мавзолея колонны физкультурников всех союзных республик. Как живое воплощение побед ленинско-сталинской национальной политики и еще более окрепшей и закалившейся в горниле войны дружбы народов проходила по Красной площади молодость нашей страны.

Горячими аплодисментами встречают трибуны физкультурников Украины и Белоруссии — участников Отечественной войны, героев великих битв за свободу и счастье своих народов.

Колонну белорусов ведет прославленный 26-летний командир партизанских отрядов Герой Советского Союза Виктор Ливенцев.

Высокие, стройные, проходят физкультурники Закавказья — грузины, армяне, азербайджанцы. В их рядах — прославленные альпинисты, гимнасты, борцы, гиревики — защитники Кавказа, чемпионы и рекордсмены СССР.

По бронзовым лицам, богатым восточным одеждам гости узнают спортсменов Узбекистана, Казахстана, Киргизии, Туркмении, Таджикистана.

Колонны физкультурников Карело-Финской республики и Молдавии возглавляют спортсмены-офицеры, прошедшие боевой путь от Сталинграда до Берлина и отмеченные многими наградами страны.

На всех языках звучали слова горячего привета великому Сталину.

Эффектен был марш 1.200 московских школьников и 1.000 членов самого молодого добровольного спортивного общества «Трудовые резервы». Отличной выправкой блеснули воспитанники школ высшего спортивного мастерства — Московского и Ленинградского орденоносных институтов физической культуры им. Сталина и имени Лесгафта.

«Слава победоносной Красной Армии!»— этот приветственный лозунг украшал сводную колонну гимнастов спортивных обществ профсоюзов.

Много изобретательности проявили физкультурники общества «Крылья советов». Спортсмены-авиационники демонстрируют макет боевой продукции, которой они снабжали летные части Красной Армии в дни Великой Отечественной войны.

В колоннах «Венита», «Металлурга», «Локомотива», «Медика», «Торпедо», «Строителя» зрители узнавали многих своих любимцев — тяжелоатлетов, боксеров, пловцов, бегунов, метателей диска, борцов, прославивших советское спортивное движение. Только в прошлом, военном году советские спортсмены установили 56 всесоюзных рекордов, из которых 11 превысили мировые достижения.

Неожиданно на площади появляется ледяное поле — это каток из искусственного льда, изготовленный Научно-исследовательским институтом холодильной промышленности. Под лучами летнего солнца чемпион СССР по фигурному катанию Татьяна Гранаткина и мастер спорта Самсон Глязер демонстрируют свое изумительное искусство танца на коньках.

На площадь вступают спортсмены самого популярного в стране клуба «Динамо», награжденного орденом Ленина за выдающиеся успехи в подготовке спортивных кадров. 2.700 спортсменов ведет генерал-майор Иван Пияшев—кавалер 11 боевых орденов и медалей. Отдельной колонной в алых майках проходят 61 чемпион и рекордсмен СССР, воспитанные обществом «Динамо».

На несколько минут Красная площадь превращается в цветущий сад, возникают клумбы, фонтан. Высится белая скульптурная фигура Сталина.

Какое-то еле уловимое перестроение физкультурников, и сад уже живет бурной, искрящейся весельем жизнью. Проходят матери с детишками на плечах, ребята играют в мяч, катаются на роликах, выпускают ввысь разноцветные шары.

На площадь вступают гимнасты. И вольные движения сменяются танцами.

Четко отбивая шаг по Красной площади, проходят 2.500 армейских спортсменов. Эту колонну возглавляет батальон физкультурников, заслуживших в боях за родину самое почетное в стране звание Героя Советского Союза.

По традиции торжественное шествие советских физкультурников замыкают 600 велосипедистов. Почти все они — участники Отечественной войны. Среди них Герой Советского Союза генерал Глеб Бакланов — командир прославленной стрелковой дивизии, защищавший Сталинград и дошедший до Эльбы.

Торжественный марш закончен. Начинаются спортивно-гимнастические выступления физкультурных делегаций союзных республик и спортсменов добровольных обществ.

На площади возникает панорама пионерского лагеря. Словно из-под земли вырастают белые палатки, подтягивается вверх флагшток лагерной линейки. На Красной площади воспроизводится картина утра пионерского лагеря. Зажигается традиционный пионерский костер. Вокруг него начинаются веселые пляски и танцы. Сколько талантливой выдумки и неподдельного энтузиазма вложили ребята в эту спортивную игру!

Костер «потухает». Полторы тысячи ребят сбегаются в середину и, двигаясь к мавзолею, приветственно машут руками товарищу Сталину, руководителям партии и правительства, маршалам и генералам Красной Армии. В центре колонны школьников движется колесница, на которой стоит девушка в древнерусском костюме, олицетворяющая Россию. Колесница останавливается перед мавзолеем, девушка по старинному русскому обычаю отвешивает низкий поклон. С колесницы спускаются малыши с букетами живых цветов и, поднявшись на трибуну мавзолея, направляются к товарищу Сталину.

Школьников сменяют делегации физкультурников прибалтийских республик.

Впервые во всесоюзном физкультурном параде участвовали спортсмены самого молодого общества «Трудовые резервы».

Физкультурный парад показал, что наша родина взрастила сильную, закаленную, мужественную молодежь, готовую в любую минуту взять в руки винтовку и автомат, продемонстрировал неистощимую силу и мощь нашей страны. Вместе с тем парад продемонстрировал художественные таланты нашей молодежи.

Радиорупоры возвещают о том, что на Красной площади состоятся соревнования сильнейших бегунов СССР. На несколько минут зеленый ковер, покрывающий площадь, превращается в спортивное поле. Проводятся забеги на 100 метров для мужчин и женщин, первенство в которых завоевывают рекордсмены СССР динамовцы Каракулов и Евгения Сеченова. В шведских эстафетах побеждают женская команда общества «Крылья советов» и мужская команда «Динамо», в составе которой выступал «король средних дистанций», рекордсмен страны Александр Пугачевский.

Вниманием зрителей вновь овладевают физкультурники Средней Азии — таджики, туркмены, узбеки, казахи. Все они одеты в живописные национальные костюмы. Гости видят на площади ловких и сильных туркменов, горцев Памира, молодых хлопкоробов Узбекистана, в совершенстве овладевших сложным спортивным искусством.

Огромное впечатление оставили выступления студентов Ленинградского института физкультуры имени Лесгафта, Московского института физкультуры имени Сталина, выступления физкультурных делегаций Украины, Белоруссии, Закавказья и других.

Парадный марш физкультурных делегаций 16 союзных республик был яркой демонстрацией дружбы советских народов, их беззаветной преданности родине, партии Ленина—Сталина. Каждая делегация, закончив свое выступление, неудержимо устремлялась к мавзолею. Физкультурники произносили здравицу в честь великого вождя и учителя, творца нашей победы, Генералиссимуса Советского Союза товарища Сталина. В этих приветствиях, прозвучавших на языках всех национальностей СССР, выражалась горячая любовь народов всех республик нашей страны к великому Сталину, с чьим именем связаны военные и трудовые победы социалистической державы.

В заключение физкультурные делегации всех 16 республик выстраиваются перед мавзолеем и исполняют Государственный Гимн Советского Союза.

* * *

Всесоюзный парад физкультурников был незабываемым народным празднеством, показавшим во всем блеске нашу спортивную молодежь. Этот парад явился величественной демонстрацией силы и могущества нашей родины, располагающей неисчерпаемыми людскими резервами. Наша физкультурная молодежь, воспитанная на героических традициях советского народа, преданная великим идеалам Ленина—Сталина, готова к великому созидательному труду, она готова и к тому, чтобы в любую минуту стать на защиту своего отечества.

(ТАСС).

Праздник силы и молодости

Торжественно и радостно отметил Кузбасс Всесоюзный День физкультурника. В этот день в Кемерово на стадионе «Азот» состоялся парад физкультурников—демонстрация силы и ловкости советской молодежи, ее беспредельной преданности родине, большевистской партии, великому Сталину. В этом параде участвовало более 4 тысяч человек.

Такие же праздники, посвященные Дню физкультурника, прошли в Сталинске, Прокопьевске, Ленинске и других городах Кузбасса.

* * *

12 часов дня. Кемеровский стадион «Азот» заполнили тысячи трудящихся. Зашуршали шелка развевающихся знамен, загремели оркестры, и легким, упругим шагом прошли стройные колонны физкультурников.

Для принятия парада к зеленому полю стадиона направляются руководители городских организаций — секретарь горкома ВКП(б) тов. Прасс, председатель горисполкома тов. Гончаренко, секретарь Центрального райкома ВКП(б) тов. Кузнецов, секретарь обкома ВЛКСМ тов. Залужный, секретарь горкома ВЛКСМ тов. Лепетов, председатель обкома физкультуры и спорта тов. Пахомов и другие.

Командующий парадом — майор тов. Попов рапортует:

— Физкультурники к параду готовы!

Принимающие парад обходят колонны и поздравляют физкультурников с традиционным праздником советского спорта. Из колонн раздаются многоголосое «ура», звуки ликующей музыки.

Парад принят. С центральной трибуны стадиона секретарь горкома ВКП(б) тов. Прасс обращается к физкультурникам города с приветственным словом. Он призывает их еще шире развивать физическую культуру и спорт, крепить мощь нашей родины. Свое краткое выступление тов. Прасс заканчивает здравицей в честь лучшего друга физкультурников — великого полководца Красной Армии Генералиссимуса Сталина. Снова со всех концов стадиона несутся приветственные возгласы «ура» в честь любимого вождя.

Начинается торжественное шествие. Его открывают динамовцы, демонстрируя блестящую спортивную выправку. В их рядах идут победители Кузбасса по лыжам, завоевавшие это первенство прошлой зимой, на лыжных соревнованиях Сибири и Дальнего Востока. Чеканя шаг, идут стройной колонной физкультурники подразделений НКВД.

К трибуне приближаются юноши и девушки в желтых майках. Их много. Даже глазом трудно охватить. Это — сводная колонна «Трудовых резервов». Идут учащиеся ремесленных училищ и школ ФЗО, которые прекрасно сочетают производственную учебу со спортом. Они шагают бодро и весело, и их звонкие песни слышны далеко за пределами стадиона. На красном постаменте движется девушка с диском в руках. Ее голова увита цветами. Как античная статуя, застыла она. А вот группа физкультурниц делает на ходу вольные гимнастические упражнения.

Шагает Заводской район. Колонна красочно оформлена. Она демонстрирует производственную мощь и достижения района. Впереди коксохимовцы. В их рядах обращает на себя внимание группа юношей и девушек в разноцветных одеяниях. Она представляет собой многонациональный Советский Союз. Одни за другими проходят физкультурники АТЗ, мехзавода, «Пластмасс», «Руда».

За колонной Заводского района следуют физкультурники Центрального, Рудничного и Кировского районов. Меняются знамена, меняются спортивные цвета, но всюду крепкие юноши и девушки, всюду твердая, уверенная поступь людей, смело глядящих в будущее.

Как обычно, было проявлено много изобретательности и выдумки, для того чтобы сделать парад молодости и силы, здоровья и красоты достойным наших великих дней.

Представьте себе речные волны, на гребнях которых плывут в лодках девушки в голубых майках. Эту инсценировку показали на параде физкультурники Правобережного завода, где парторгом ЦК ВКП(б) тов. Куликов. Физкультурники завода несли над головами длинное, двухсотметровое покрывало из тонкой белой шелковой ткани. На этом белом покрывале, которое от легкого прикосновения ветерка колыхалось, точно речная волна, находились три лодки, а в них девушки с веслами.

Колонна Рудничного района несла макет копра шахты. Группа горняков в новых шахтерках шла с отбойными молотками. КЭМЗ вез на грузовике огромный шар, где красной чертой был окаймлен Советский Союз — наша великая родина. На полюсе шара стояла физкультурница с развевающимся знаменем. Волна аплодисментов несется по стадиону.

Парад заключает колонна велосипедистов и мотоциклистов. Зеленое поле пустеет. Колонны направляются в город, проходят мимо центральной трибуны у цирка, где физкультурников приветствуют представители городских организаций, затем колонны возвращаются на стадион, чтобы принять участие в физкультурном празднике.

Физкультурный парад был смотром нашей замечательной молодежи, доказавшей в героических боях и в труде беззаветную любовь и преданность социалистической родине.

* * *

Физкультурный праздник на стадионе «Азот» открывают учащиеся ремесленного училища № 6 под руководством преподавателя физкультуры Мананкова. 210 гимнастов училища выходят на зеленое поле футбольной площадки.

«Сталин! Победа!» — громко провозглашают лозунг 210 юношей и девушек и в одну секунду рассыпаются по стадиону. И вот на фоне зеленого поля 210 гимнастов в желтых майках образуют живой лозунг: «Сталин! Победа!» Присутствующие на стадионе долго рукоплещут юным гимнастам. Под звуки оркестра спортсмены училища исполняют вольные движения гимнастики. Каждое упражнение делается легко, точно, чувствуется большая тренировка.

Гимнастов трудовых резервов сменяют воспитанники детской спортивной школы гороно. Они показывают вольные гимнастические движения по первому разряду для юношей. Совместно с учащимися ремесленного училища № 36 они исполняют массовый танец «Полянка».

Затем зрители увидели показательный бой по боксу и работу на параллельных брусьях. Большой интерес вызвало выступление партерных акробатов Нишитова и Шевченко — учащихся Топкинского железнодорожного училища № 2. По технике и красоте исполнения Нишитов и Шевченко не уступают профессиональным акробатам. Дружными аплодисментами провожают зрители акробатов.

Начинается легкая атлетика. В беге на 100 метров т. Ботнев (Сталинск) повторяет областной рекорд, установленный динамовцем Васильевым в 1943 году, а в длину с разбега устанавливает новый областной рекорд, прыгнув на 5 м. 59 см.

Спортивный праздник заканчивается товарищескими футбольными встречами. Сборная областная команда трудовых резервов выиграла у сборной команды трудовых резервов Кемерово со счетом 5:0.

В 7 часов состоялась встреча между взрослыми командами. Играла сборная команда области со сборной командой города. Матч окончился победой сборной команды области со счетом 4:1.

На параде физкультурников в г. Кемерово.

Фото И. Малышевского.

Соревнование за образцовую уборку урожая и досрочное выполнение хлебосдачи

С фронта хлебосдачи

КУЗНЕЦКИЙ РАЙОН

На заготовительные пункты за один день доставлено, по неполным данным, 1.328 центнеров зерна. Кроме колхозного транспорта в вывозке хлеба участвовала автоколонна из 22 машин и 40 лошадей городских организаций. Колхозы «Сибтруженик», имени Калинина, «Факел Октября» включили в транспортные бригады крупный рогатый скот для перевозки хлеба.

Взятый 12 августа темп хлебосдачи не снижается. Колхозы заявили, что 13 августа они вывезут еще больше хлеба.

В прошлом году на 14 августа колхозы Кузнецкого района сдали 1.854 центнера, а в этом году, достойно отмечая славную победу родины над германским фашизмом, колхозы на 12 августа сдали 7.339 центнеров хлеба.

ТИСУЛЬСКИЙ РАЙОН

В воскресник хлебосдачи на заготовительные пункты поступило 1.000 центнеров хлеба. Больше других доставил на заготовительный пункт колхоз имени Сталина — 338 центнеров. Колхоз «Колос» привез 236 центнеров хлеба. Оба эти колхоза стремятся завершить августовский план хлебосдачи к 15 августа.

ЧЕБУЛИНСКИЙ РАЙОН

12 августа в хлебосдаче участвовали 8 колхозов. На заготовительные пункты доставлено 7 тонн хлеба. В этот день в колхозах развернулась массовая подготовка хлеба к сдаче. Усиленно сушили рожь на солнце, молотили. Из 82 комбайнов 51 работал в этот день полным ходом.

ГУРЬЕВСКИЙ РАЙОН

Ранним утром телеги транспортной бригады Василия Лоншакова из колхоза «Село», грузно нагруженные зерном, двинулись на элеватор. Полным ходом к ссыпному пункту понеслась автомашина шофера Останкова.

Целый день по дороге, ведущей от колхоза до элеватора, тянулись обозы. Вечером колхозный счетовод и секретарь парторганизации Таисия Чукина подсчитали: колхоз сдал 700 пудов зерна, выполнив за один день пятидневный график.

КЕМЕРОВСКИЙ РАЙОН

Брезжил рассвет, а уже 18 парных подвод и две автомашины с зерном для государства из колхоза «Пчелка» были у парома. Пожилой колхозник Яков Иванович Чутков руководил транспортной бригадой и переправой зерна на другой берег. Сто центнеров хлеба доставил колхоз «Пчелка» в воскресник хлебосдачи. За ним «Красный колос» на быках и лошадях привез 50 центнеров, «Новая заря» на трех автомашинах за три рейса доставила 80 центнеров. Колхоз имени Ленина на собственной барже привез 40 центнеров.

Колхозы Силинского сельсовета в воскресник доставили на 70 подводах 530 центнеров хлеба государству.

ТИТОВСКИЙ РАЙОН

Канун воскресника хлебосдачи был отмечен колхозами усилением вывоза хлеба на приемные пункты. Колхоз «Красный пахарь» сдал на заготовительный пункт в один день 170 центнеров хлеба нового урожая. Колхоз имени Карла Маркса доставил на приемный пункт 101 центнер хлеба. Колхозники сельхозартели «Штурм» в свою очередь привезли 107 центнеров.

Соревнование комбайнеров

КОМИССАРОВО, Кемеровского района, 13 августа. (По телефону). Комбайнеры Кемеровской МТС поставили перед собой задачу — всемерно помочь колхозам на уборке урожая и хлебосдаче.

В авангарде соревнования идут коммунисты. Комбайнер Андрей Нартов в колхозе имени Ворошилова убирает по 18—19 гектаров за смену вместо 8 га по норме. Коммунист Илья Саблин на своем «Коммунаре» в колхозе имени Куйбышева за пять смен убрал 71 га ржи. Комбайнер коммунист Иван Косарев столько же убрал в колхозе «Донбасс». Комбайнер Антон Сермягин помог колхозу «Второй большевистский сев» убрать своим агрегатом 66 га.

Комбайнеры повышают производительность, увеличивают выработку. Социалистическое соревнование разгорается все сильнее и сильнее.

* * *

ТРУДАРМЕЙСКАЯ, 13 августа. (По телефону). Среди комбайнеров развернулось социалистическое соревнование за уборку хлеба в уплотненные сроки.

Передовые комбайнеры показывают замечательные образцы стахановского труда. Тов Игнатьев в колхозе имени Чапаева на своем «Коммунаре» за два дня убрал 25 гектаров ржи вместо 16 по норме. Качество уборки хорошее.

Сводка

О ХОДЕ УБОРКИ ЗЕРНОВЫХ КУЛЬТУР В КОЛХОЗАХ ПО РАЙОНАМ КЕМЕРОВСКОЙ ОБЛАСТИ НА 10 АВГУСТА 1945 ГОДА

(В процентах к выполнению плана)

РАЙОНЫ	Убрано зерновых	В т. ч. комбайнами	Заскирдовано	Обмолочено
1. Анжеро-Судж.	9,7	1,3	4,0	7,6
2. Барзасский	16,5	—	7,3	7,8
3. Беловский	8,6	4,2	19,2	28,3
4. Гурьевский	14,2	9,3	28,0	31,3
5. Ижморский	15,3	0,8	—	2,6
6. Кемеровский	16,3	11,6	11,5	35,2
7. Киселевский	16,8	7,9	28,5	29,3
8. Крапивинский	9,0	3,2	41,2	52,7
9. Куздеевский	22,4	5,3	42,8	26,6
10. Кузнецкий	19,8	21,4	16,6	55,3
11. Ленинский	12,0	7,9	—	38,9
12. Мариинский	6,9	0,8	0,2	7,3
13. Мысковский	19,1	—	32,5	20,3
14. Прокопьевский	19,0	3,9	27,7	20,3
15. Таштагольский	10,1	—	5,3	1,6
16. Тисульский	7,2	2,6	19,1	27,2
17. Титовский	11,2	5,4	12,0	35,3
18. Топкинский	12,2	6,8	19,7	38,1
19. Тяжинский	15,2	2,6	16,6	14,5
20. Чебулинский	12,8	1,8	93,1	14,2
21. Юргинский	12,4	2,8	2,4	15,0
22. Яшкинский	14,3	3,7	17,2	16,6

Сводка

О ХОДЕ СОРЕВНОВАНИЯ ПО ХЛЕБОСДАЧЕ ПО РАЙОНАМ КЕМЕРОВСКОЙ ОБЛАСТИ НА 10 АВГУСТА 1945 ГОДА

(Цифры показывают место, занимаемое районом в соревновании)

1. **Кузнецкий** (секретарь РК ВКП(б) т. Андреев, председатель райисполкома т. Левин . . . . . .
2. **Куздеевский** (тт. Петухов, Щекотов) . . .
3. **Ленинск-Кузнецкий** (тт. Селивановский, Шергин) .
4. **Кемеровский** (тт. Росин, Молчанов) . . . .
5. **Топкинский** (тт. Агафоненков, Сергеев) . .
6. **Гурьевский** (тт. Шуклин, Александров) . .
7. **Беловский** (тт. Климович, Солодянкин) .
8. **Прокопьевский** (тт. Гречков, Газов) . . . .
9. **Киселевский** (тт. Луковцев, Шанторин) .
10. **Титовский** (тт. Коновалов, Папай) . .
11. **Ижморский** (тт. Михайлов, Коновалов) .
12. **Яшкинский** (тт. Усачев, Харламов) . .
13. **Юргинский** (т. Громов) . . . . . .
14. **Анжеро-Судженский** (тт. Дьяков, Никитин) . . . .
15. **Крапивинский** (тт. Жахалов, Вьюнов) . .
16. **Тяжинский** (тт. Кравченко, Сукач) . .
17. **Чебулинский** (тт. Егоров, Васильев) . . . .
18. **Мариинский** (тт. Денисов, Кондратков) . .
19. **Тисульский** (тт. Бурлаченко, Монастырев) .
20. **Барзасский** (тт. Мелихов, Гуревич) . . .
21. **Таштагольский** (тт. Овсянников, Камзычаков) .
22. **Мысковский** (тт. Коврижных, Беликов) . .

К заявлению японского правительства о капитуляции

ЛОНДОН, 11 августа. (ТАСС). По сообщению лондонского радио, в Вашингтоне об'явлено, что четыре союзных державы — Великобритания, США, Россия, и Китай — приняли японское предложение о капитуляции при условии, если японский император будет повиноваться приказам верховного командования союзников. Это изложено в сообщении, посланном сегодня днем государственным секретарем США Бирнсом через швейцарскую миссию в Вашингтоне. В ответе союзников говорится, что с момента капитуляции император и японское правительство должны выполнять указания верховного командования союзников. Император и правительство должны выполнять условия, указаные в Потсдамской декларации. Император должен отдать приказ всем командующим армией и флотом, чтобы они распорядились о прекращении военных действий. Далее, император должен следовать указаниям верховного командования союзников. В ответе союзников говорится также, что окончательная форма правления Японии, согласно Потсдамской декларации, должна соответствовать свободно выраженной воле народа. Вооруженные силы союзников останутся в Японии, пока не будут достигнуты цели, изложенные в Потсдамской декларации.

Война на Тихом океане

ЛОНДОН, 12 августа. (ТАСС). Как передает агентство Рейтер, штаб командования сухопутными силами союзников на Тихом океане сообщает, что самолеты из состава американской армейской авиации потопили 57 японских судов, кроме тех, о которых сообщалось ранее. Около 500 американских бомбардировщиков и истребителей, базирующихся на остров Окинава, совершили налет на города Кумамото и Оита на острове Кюсю (Япония). Кроме того, американские самолеты подвергли бомбардировке японскую базу гидросамолетов в Северном Китае и аэродром в районе Шанхая. Соединения американских бомбардировщиков и истребителей совершили налеты на японские об'екты на островах Целебес, Гальмагера и Новая Гвинея.

ВАШИНГТОН, 12 августа. (ТАСС). Штаб Тихоокеанского флота США сообщает, что в течение 9 и 10 августа американские и английские самолеты, базирующиеся на авианосцы, уничтожили или повредили в северной части острова Хонсю (Япония) 711 японских самолетов. Английские самолеты потопили два японских эскортных эсминца, 16 грузовых и 16 небольших судов.

Приговор по делу главарей банды Михайловича

БЕЛГРАД, 11 августа. (ТАСС). 9 августа был оглашен приговор высшего военного суда по делу членов так называемого «центрального национального комитета» Драже Михайловича. Бывшие командиры вооруженных банд четников Лукасевич, Кесерович, Войнович, террорист-диверсант Гаспарович приговорены к расстрелу. Обвиняемый Журович осужден на 20 лет заключения. Остальные обвиняемые приговорены к заключению на сроки от 1 до 15 лет. Приговор окончательный и обжалованию не подлежит. Приговоренным к расстрелу предоставляется право в течение суток обратиться в президиум АВНОЮ с просьбою о помиловании. Публика, присутствовавшая при оглашении приговора, встретила его бурными аплодисментами.

Положение в Греции

АФИНЫ, 11 августа. (ТАСС). Вчера центральный комитет компартии официально заявил о бойкоте «выборов», инсценировку которых готовит правительство Вулгариса, и об отзыве коммунистов из комитетов по проверке избирательных списков. Ожидают, что либеральная партия опубликует аналогичное решение. Одновременно на имя регента, иностранных дипломатических представителей и печати поступают от самых различных слоев населения и организаций, в том числе и от служащих многих министерств протесты против действий правительства. Лица, подписавшие заявления протеста, требуют восстановления политических свобод, прекращения террора, отказа от экономической политики, выгодной только спекулянтам, наживщимся в годы оккупации, осуществления в Греции ялтинских решений путем образования представительного правительства.

Вчера в Афинах в знак протеста против экономических мероприятий правительства Вулгариса бастовали все бакалейщики. В Патрах бакалейные магазины также были закрыты на 24 часа. В Салониках бастуют рабочие пекарен.

ЛОНДОН, 11 августа. (ТАСС). Агентство Рейтер передает из Афин, что «сегодня греческий премьер-министр адмирал Вулгарис произвел изменения в составе своего кабинета. Посты министров внутренних дел, иностранных дел, морского флота и авиации он оставил за собой. Военным министром назначен генерал Александр Мерентитис, нынешний генерал-губернатор Македонии. Заместителем министра внутренних дел назначен генерал Георгулис, заместителем министра иностранных дел — Цамадос, заместителем министра финансов и печати — Михаил Песмазоглу, министром просвещения — профессор Георг Эконому и министром здравсохранения — доктор Василиос Виолас».

Дипломатический обозреватель агентства Рейтер пишет, что наиболее бросающейся в глаза чертой реконструированного «служебного» правительства адмирала Вулгариса является усиление личной власти премьер-министра. Пытаясь разрешить основные проблемы греческой политической жизни, адмирал Вулгарис взял в свои руки основные министерские посты — министра иностранных дел, должность которого была вакантной после отставки Софианопулоса, и министра внутренних дел.

АФИНЫ, 12 августа. (ТАСС). 9 августа в печати было опубликовано содержание телеграммы Эттли греческому регенту Дамаскиносу, полученной здесь еще 3 августа. В этой телеграмме Эттли выражал надежду на то, что соглашение в Варкизе будет полностью осуществлено, а также беспокойство в связи с эксцессами правых. Эттли указал на необходимость восстановить закон и порядок в Греции с тем, чтобы греческий народ смог выразить свою волю как можно скорее.

Комментируя послание Эттли, газета «Элефтерия» подчеркивает, что телеграмма была получена до правительственного кризиса и что премьер-министр Вулгарис скрыл ее от народа, а когда ее содержание стало известно из других источников, дал указание правой печати истолковать телеграмму как одобрение своей политики. В действительности же, заявляет газета, содержание телеграммы таково, что любой другой премьер-министр, получив ее, немедленно подал бы в отставку, ибо она, по существу, заключала в себе резкую критику нынешнего правительства Греции. Газета указывает, что правительство ничего не предприняло против монархических банд, нарушающих соглашение в Варкизе. Правда, пишет «Элефтерия», Вулгарис издал драконовский закон о порядке, предусматривающий смертную казнь за неодачу оружия. Однако срок сдачи оружия прошел, а число вооруженных убийц только увеличилось.

Газета правых республиканцев «Вима» пишет, что регент сумел в своем ответе обойти действительный смысл телеграммы Эттли и что у Дамаскиноса «не нашлось ни одного слова правды для признания действительного положения вещей. Этот ответ, — заявляет газета, — а также решение регента сохранить «служебное» правительство Вулгариса, полностью выражают мнение крайне правых. Существование такого правительства гарантирует крайне правому лагерю полную безнаказанность в проводимом им терроре, дает ему возможность превратить Грецию в арену коварного монархического заговора в целях восстановления монархии. Регент, — пишет газета, — не сказал правды, заключающейся в том, что именно крайне правые виновны, что политический кризис не был разрешен методом, достойным Греции». В заключение газета пишет, что в свете телеграммы Эттли решение регента сохранить служебное правительство является «национальным несчастьем».

Монархические газеты пытаются найти в телеграмме Эттли доказательство «абсолютной неизменности английской политики» и одобрение своей позиции.

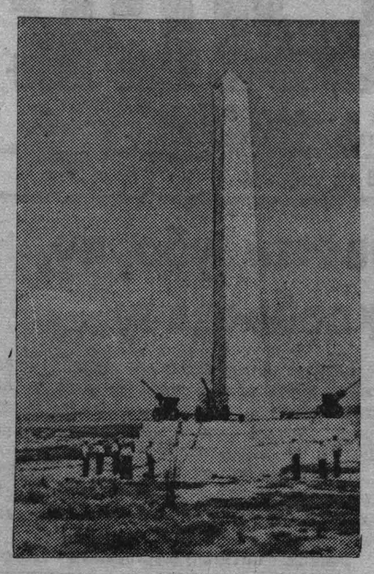

Памятник героям, павшим в боях за Керчь, воздвигнутый на горе Митридат. (Фотохроника ТАСС).

Суд над Петэном

ПАРИЖ, 11 августа. (ТАСС). Сегодня на суде по делу Петэна генеральный прокурор Морне произнес обвинительную речь, которая длилась более 5 часов. Он обвиняет Петэна в предательстве. Петэн, говорит Морне, унизил Францию, хотел поработить ее, подчинить победителю, навязать ей его законы. Нация не может простить ему этого. В течение четырех лет Петэн совершал преступления против республиканского строя, против внутренней безопасности государства. Петэн воспрепятствовал непобежденному французскому флоту продолжать войну на стороне союзников. Петэн является непосредственным виновником гибели французских кораблей. Он передал немцам базы в Сирии; он приказал французским солдатам сопротивляться союзникам в Северной Африке; он создал специальные суды, которые приговаривали к смерти французских патриотов.

Предательство Петэна, заявляет Морне, это десятки тысяч расстрелянных заложников, сотни тысяч высланных французских рабочих, тысячи политических заключенных, это — погибший французский флот и обесчещенный французский народ.

«Я требую, — заканчивает свою речь прокурор, — вынесения смертного приговора тому, кто именуется маршалом Петэном».

Заседание Антифашистского Веча Народного Освобождения Югославии

ДОКЛАД МАРШАЛА ТИТО

БЕЛГРАД, 11 августа. (ТАСС). На состоявшемся 8 августа заседании Антифашистского Веча Народного Освобождения Югославии (АВНОЮ) был заслушан доклад председателя совета министров маршала Тито.

Тито отметил, что в период между вторым и третьим заседаниями АВНОЮ произошли весьма значительные не только военные, но и политические события. Кратко охарактеризовав сложную военную обстановку, в которой происходило второе заседание АВНОЮ, Тито рассказал о работе, проделанной образованным на этом заседании Национальным Комитетом Освобождения Югославии.

Упомянув о встрече с Черчиллем в Италии, Тито сказал, что «эта встреча была связана с ускорением создания единого правительства и при этом были рассмотрены некоторые вопросы, касающиеся координации операций. Тогда же был разрешен вопрос о передаче военного флота Югославии, но, к сожалению, по вине некоторых людей, не расположенных к нам, это соглашение могло быть реализовано лишь на-днях. Теперь этот вопрос окончательно снят с повестки дня, ибо нашему представителю в Италии удалось договориться с союзными властями о том, чтобы югославский флот немедленно прибыл в наши порты».

Далее Тито подробно ознакомил депутатов со своей поездкой в Москву в сентябре 1944 года. Он рассказал, что по его просьбе было достигнуто соглашение о переходе крупных частей Красной Армии на территорию Восточной Сербии с тем, чтобы совместно с частями народно-освободительной армии Югославии освободить Сербию и Белград. «Кроме того, — заявил Тито, — Советский Союз предоставил нам большое количество самого разнообразного современного вооружения, начиная от винтовок и кончая танками и авиацией. Мы смогли, таким образом, вооружить много наших дивизий и сделать их способными выполнить тяжелую задачу, стоявшую перед ними. С помощью славной Красной Армии были быстро освобождены Белград и Сербия, а с помощью болгарской армии была освобождена Македония. Кроме того, советская речная флотилия доставляла в Белград топливо и продовольствие». Тито отметил также усилия Англии и США по снабжению югославских войск, особенно в Далмации, Словении и Боснии. «Мы, — заявил Тито, — признательны великим союзникам за их помощь в борьбе. Это была оправданная помощь, ибо ответственные руководители великих союзных стран убедились в том, что в Югославии только народно-освободительное движение является движением бескомпромиссного отпора оккупантам, а все остальное было ложью, посредством которой Драже Михайлович и его единомышленники за границей обманывали мир».

Тито указал далее, что после освобождения Белграда 350-тысячная югославская армия выросла вдвое. Были созданы сильная артиллерия, авиация, танковые части. Все это дало возможность весной текущего года перейти в общее наступление по всему фронту от Срема до Далмации и очистить от оккупантов всю страну. В этом последнем наступлении были полностью разгромлены не только все немецкие, но и павеличевские войска, насчитывавшие более 200.000 солдат. В руки югославской армии попало более 200 тысяч пленных и огромные трофеи.

Затем Тито, изложив историю формирования единого правительства, сказал: «Оккупанты и предатели народа оставили глубокие следы во всех порах нашей общественной жизни: экономической, культурной и политической. Правительство прилагало и прилагает огромные усилия для того, чтобы устранить все недостатки и как можно быстрее обеспечить нормальную работу государственного аппарата и всего народного хозяйства. Многие злопыхатели не поняли и до сих под не хотят или не могут понять всех трудностей, с которыми вынуждено бороться правительство. Они используют эти трудности для своих реакционных целей против народно-освободительного движения и властей».

Касаясь вопроса о репарациях, Тито указал, что общая сумма ущерба, нанесенного стране в результате войны, достигает 61 млрд. долларов и что главными виновниками опустошения страны являются Германия и Италия, которые еще ничего не сделали для возмещения нанесенного ущерба. Венгрия уже начала погашать свою долю из общей суммы в 70 млн. долларов репараций, причитающихся Югославии. Поскольку большая доля вины за нанесенный ущерб падает на Италию, сказал Тито, «особенно поражает дерзость тех реакционных элементов, которые сейчас из виновников превращаются в обвинителей и клеветников на наши народы, потерпевшие от них столько зла и горя. Мы понимаем, что никогда не удастся вернуть жизнь десяткам тысяч наших женщин, детей и мужчин, убитых и расстрелянных в Словении, Далмации, Черногории, Герцеговине, Лике и т. п. Но сожженные села и разоренные города, все, что ограблено в этих областях, все это должно быть возмещено за счет этих реакционеров, и об этом должен позаботиться итальянский народ».

«Вопрос о выплате репараций нашей стране со стороны Германии, — продолжал Тито, — дело безотлагательное. Рассматривая этот вопрос реально, надо сказать, что наша страна может быть компенсирована за нанесенный ущерб только натурой и главным образом путем получения целых германских предприятий, необходимых для восстановления Югославии. Такое требование наша делегация выдвинет перед союзниками».

Затем Тито перешел к вопросу о внешней политике Югославии. Он подчеркнул, что как национальный комитет, так и правительство «старались и стараются, чтобы наши отношения с союзниками были как можно лучше. Больше того, в интересах устранения всего отрицательного, что было во внешней политике нашей страны в прошлом, национальный комитет и правительство твердо решили протянуть руку примирения тем странам, которые были вовлечены в войну против нашей страны профашистскими правящими кругами».

Говоря об отношениях с Албанией, Тито отметил, что «совместная борьба за свободу связала обе страны. Отношения между нашими странами исключительно сердечны, и попытки врагов омрачить их напрасны».

«Самым значительным актом в истории Югославии, — продолжал Тито, — было подписание в Москве 11 апреля 1945 года договора о дружбе, взаимной помощи и послевоенном сотрудничестве с Советским Союзом. Этот великий исторический акт с воодушевлением приветствовали все наши народы. Этим актом осуществлено то, к чему веками стремились наши народы. Но лишь через 26 лет после возникновения Югославии, лишь после этой большой катастрофы, которая постигла нашу страну в 1941 году, лишь после того, как народы Югославии благодаря своей освободительной борьбе взяли свою судьбу в собственные руки и устранили всех, кто мешает сближению с советским народом, — только после всего этого окончательно осуществились вековые стремления наших народов и была установлена неразрывная связь с Советским Союзом, которая будет гарантией безопасности и принесет большую пользу нашей стране».

Говоря затем об отношениях с Польшей и Чехословакией, Тито отметил, что эти отношения крепнут и развиваются к большому удовлетворению народов Югославии.

«Что касается наших великих союзников — Америки и Великобритании, то с ними наша страна также имеет нормальные дипломатические отношения. Я уверен, что выражаю мысли каждого из вас, если говорю, что мы хотим и будем стараться, чтобы наши отношения с этими двумя великими странами были такими же прочными во время мира, какими они были во время войны. Больше того, мы хотим, чтобы они были более сердечными. Имеются попытки со стороны некоторых реакционных элементов из побежденных стран при помощи клеветы вызвать у наших союзников неблагоприятное отношение к Югославии. Страдания и жертвы, вклад народов Югославии в общесоюзное дело настолько велики, что мы с основанием глубоко верим, что наши справедливые требования на мирной конференции не будут оспариваться».

С освобожденной Францией, продолжал Тито, наша страна устанавливает сейчас нормальные дипломатические отношения. С соседней Румынией и Венгрией, во главе которых стоят сейчас демократические правительства, Югославия установила хорошие отношения, которые будут все более и более укрепляться.

«Наша страна, — сказал в заключение Тито, — вышла из этой войны хотя и разоренной и материально обнищавшей, но в то же время духовно переродившейся, готовой к великим созидательным усилиям. Из войны вышла об'единенная и умиротворенная в братстве новая демократическая федеративная Югославия. И за неизмеримые жертвы и страдания наших народов в этой войне мы вознаграждены величайшими завоеваниями, одержанными нашими народами: сорван адский план оккупантов и предателей воспрепятствовать созданию сильной Югославии. Создано нерушимое братство и единство народов Югославии, создана народная власть, являющаяся гарантией справедливого социального порядка и демократии. Создано сильное государство, об'единение равноправных народов Югославии».

ИЗВЕЩЕНИЕ

15 августа, в 8 часов вечера, в Доме партпросвета состоится лекция **«О международном положении»**. Лектор т. Алексеев.

Центральный РК ВКП(б).

Ответственный редактор А. БАБАЯНЦ.

В КИНОТЕАТРАХ:

«МОСКВА» — 14, 15 августа — новый приключенческий фильм **«Золотая тропа»**. Сеансы: 1, 3, 5 час.

Малый зал — американский фильм **«Повесть об одном корабле»**. Сеансы: 3, 5, 7, 9, 11 час.

Клуб **«РУДА»** — 15, 16, 17 августа — новая американская кинокомедия **«Тетка Чарлея»**. Сеансы: 5, 7, 9, 11 часов.

Клуб **ГРЭС** — 14, 15 августа — звуковой художественный фильм **«Оборона Царицына»**. Сеансы: 6, 8, 10 часов.

Больше товаров широкого потребления трудящимся Кузбасса!

Б. ЛАПТЕВ,
зам. секретаря обкома ВКП(б) по промышленности

Местная, кооперативная и пищевая промышленность Кузбасса за годы войны значительно увеличила выпуск товаров широкого потребления. Достаточно сказать, что промкооперация области увеличила выпуск продукции по сравнению с 1940 годом в четыре с половиной раза.

Однако положение с производством товаров широкого потребления остается далеко не благополучным. Трудящиеся области до сих пор не имеют возможности приобрести мебель, посуду, игрушку, пошить одежду, обувь.

В первом полугодии 1945 года предприятия местной и кооперативной промышленности не выполнили своих производственных планов ни в денежном, ни в натуральном выражении.

Особенно плохо обстоит дело с выполнением плана по ассортименту и с качеством выпускаемых изделий, на что совершенно правильно указала газета «Правда». Каждый кузбассовец вправе пред'явить счет руководителям местной и кооперативной промышленности, спросить их, что они делают для улучшения быта трудящихся.

Но руководители кооперативной и местной промышленности тт. Предейн, Мельников и Мосалев далеки от того, чтобы дать ответ делом на этот вопрос. Они продолжают выпускать двухцветные ботинки, нестандартные валенки, рассохшуюся игрушку. В жаркие летние дни в Кемерово трудно найти стакан хорошей воды, а тот «витамин С», который иногда дает населению Кемеровский горпищекомбинат, не может не вызвать чувства стыда за тов. Белоногова, выпускающего продукцию таких вкусовых качеств.

Ведущие горпромсоюзы области — Кемеровский, Сталинский, Прокопьевский — в 1945 году резко снизили выполнение производственных планов. Председатель Сталинского горпромсоюза тов. Вохмянин, вместо того, чтобы напрячь все усилия, выявить дополнительные возможности, пошел по линии наименьшего сопротивления, ставя вопрос о снижении государственных планов. А городские организации Сталинска поддерживают его в этом вопросе.

Кемеровский горпромсоюз сделал хороший почин в деле расширения производственных мощностей своей системы — начал строительство завода резиновой подошвы. Но время идет, а работа не движется. И «мелочи», задерживающие темпы строительства, не устраняются. Руководители местных заводов более полугода не могут выполнить просьбы горпромсоюза и решение горкома ВКП(б) об изготовлении деталей, отсутствие которых задерживает пуск резинового завода.

В Кузбассе имеется большое количество заводов, отходы которых могут служить основной сырьевой базой для предприятий местной и кооперативной промышленности. Однако до сих пор эти отходы используются крайне недостаточно.

Есть хозяйственники, которые живут по пословице «ни себе, ни людям». Отходы выбрасываются на свалку, но директора предприятий упорно отказываются передавать их местной и кооперативной промышленности.

Облплан, согласно решению бюро обкома ВКП(б), обязан был создать хозрасчетную группу по выявлению отходов государственных предприятий. Но до сих пор эта группа не укомплектована и работы ее не видно.

Облпищепром в своей производственной деятельности ориентируется на централизованное снабжение сырьем, забыв о необходимости использовать местное сырье. В текущем году, как и в прошлые годы, сорван сбор дикорастущих, не производится улов рыбы. Несмотря на обильный урожай ягод, трудящиеся Кузбасса не видят в продаже таких пищевых продуктов, как кисели, джемы, повидло, а свежая рыба существует лишь в приятных воспоминаниях.

До сих пор не устранены недостатки планирования производственной деятельности местной и кооперативной промышленности. Сектор местной промышленности облплана, вместо того, чтобы упорядочить это дело, добиться ликвидации существующего «тройного» планирования, сумел за полугодие представить в облисполком 15 решений с отдельными заданиями облместпрому, без учета спущенных ранее планов.

Некоторые городские и районные советы депутатов трудящихся выносят пространные решения по работе местной и кооперативной промышленности, но не контролируют их выполнение. Заместители председателей по местной и кооперативной промышленности используются на выполнении других заданий, но меньше всего по их прямым обязанностям.

В годы войны целый ряд помещений, принадлежащих артелям и промкомбинатам, был передан для временного размещения подсобных цехов прибывающих заводов. Шли годы. Заводы, прибывшие в Кузбасс, росли и расширялись, а занятые помещения не возвращены их прежним владельцам.

В гор. Кемерово завод «Пластмасс» не выполняет решения горисполкома об освобождении помещения, принадлежащего артели инвалидов «Трудовой путь». Горисполком не проверил выполнение этого решения, а цехи артели продолжают ютиться в полуразрушенных сараях.

Трудящиеся крупных городов Кузбасса не имеют возможности пошить себе хорошую, красивую одежду и обувь. Наркомат легкой промышленности разрешил открыть в городах Сталинске и Кемерово «ателье мод». Прошло более полгода, но тт. Гончаренко и Дробышевский до сих пор не могут подыскать помещения для этих ателье.

Кузбассовцы-гвардейцы фронта и тыла заслужили право жить в уютных, хорошо меблированных квартирах, носить красивую одежду, дарить детям доброкачественную игрушку.

Для решения этой задачи необходимо резко увеличить количество выпускаемых товаров широкого потребления и улучшить качество их, введя строжайший контроль при приемке готовой продукции. За выпуск недоброкачественных товаров привлекать виновников к уголовной ответственности.

Необходимо, чтобы на каждом государственном заводе был открыт цех ширпотреба.

Надо организовать обучение малоквалифицированных и неквалифицированных рабочих артелей и промкомбинатов.

Областные руководители местной и кооперативной промышленности обязаны кропотливо заниматься каждым отдельным предприятием, не допуская срыва выполнения производственных планов. Во второй половине 1945 года нужно обеспечить выполнение годового плана по выпуску товаров широкого потребления, ликвидировав задолженность первого полугодия.

Работники местной, кооперативной, легкой и пищевой промышленности Кемеровской области дали слово товарищу Сталину: увеличить в этом году производство товаров широкого потребления по сравнению с 1944 годом на 40 миллионов рублей. Наше обязательство должно быть выполнено! От этого зависит дальнейший рост благосостояния трудящихся Кузбасса.

Адрес редакции: г. Кемерово, ул. Сталина № 74. Телефоны: ответственного редактора 2-24; зам. редактора — 4-85; отделов промышленности и транспорта — 2-37; партийного — 8-63; сельскохозяйственного и отдела культуры — 4-57; отдела писем трудящихся — 14-21, директора типографии — 3-96, отдела заказов издательства — 9-35.

ОП01667. г. Кемерово, изд-во газ. «Кузбасс» Тираж 45.000. Заказ № 160.