700213

Пролетарии всех стран, соединяйтесь!

Кузбасс

Орган Кемеровского обкома и горкома ВКП(б) и областного совета депутатов трудящихся

№ 15 (5481) | 21 ЯНВАРЯ 1945 г., воскресенье | Цена 20 к.

Ленинская политика товарища Сталина спасла наше социалистическое отечество в войне против фашистских поработителей.

Мы стоим накануне полной победы над врагом. Дух великого Ленина и его победоносное знамя вдохновляют нас на окончательный разгром врага.

По ленинскому пути под водительством Сталина

Прошел 21 год с тех пор, как ушел от нас организатор партии большевиков, основатель советского государства, великий деятель марксистской науки — Владимир Ильич Ленин.

21 год после смерти Ленина — это период напряженной борьбы за осуществление ленинско-сталинского плана построения социалистического общества, за исторические завоевания Великой Октябрьской социалистической революции. Каждый год из прошедших лет после смерти Ленина в жизни нашего государства, нашей партии, нашего народа был насыщен историческими событиями, подтверждающими великую правду ленинизма.

Истекший год ознаменовался крупнейшими военно-политическими и международными событиями и принес с собой новое замечательное подтверждение силы и жизненности идей Ленина.

Доблестная Красная Армия под водительством товарища Сталина нанесла в 1944 году немецким войскам сокрушительные удары и изгнала немецких оккупантов из пределов Советского Союза.

Осуществляя планы Верховного Главнокомандования, Красная Армия на всем протяжении советско-германского фронта от Баренцова до Черного моря нанесла решающие поражения германской армии, освободила территорию СССР от врага и полностью восстановила советскую государственную границу.

«Отныне и навсегда наша земля свободна от гитлеровской нечисти» (Сталин).

Война перенесена на территорию врага. Красная Армия совершила беспримерные в истории войн походы за пределы нашего государства. Советские войска преследуют раненого фашистского зверя, чтобы добить его в собственной берлоге. Преследуя врага, советские воины помогают полякам, сербам, хорватам, словенам, чехам, словакам, норвежцам и другим народам Европы избавиться от фашистского рабства, завоевать свободу и независимость. Ленин учил советский народ стоять на страже мира и свободы народов, протягивать руку помощи народам, борющимся против реакции и агрессии. Следуя заветам великого Ленина, советский народ своей самоотверженной борьбой против гитлеровской Германии спас цивилизацию Европы от фашистского варварства и мракобесия, отвел от человечества угрозу порабощения. В этом величайшая заслуга нашего народа перед историей.

За истекший год Красная Армия вывела из войны на стороне Германии Румынию, Финляндию, Болгарию. Эти государства порвали с фашистской Германией и об'явили ей войну. Немцы потеряли и своего последнего союзника — Венгрию. Советские войска уже очистили от немецких захватчиков свыше четырех пятых венгерской территории.

За прошедший год наша героическая Красная Армия изгнала немцев с территории, равной почти миллиону квадратных километров, не считая освобожденной территории СССР. Она избавила от немецкой оккупации десятки миллионов населения европейских государств.

Товарищ Сталин в своем докладе 6 ноября 1944 года указал, что новым моментом за истекший год войны является тот факт, что Красная Армия вела свои операции против немецких войск не в одиночестве, а совместно с войсками наших союзников. Великие победы Красной Армии на востоке создали необходимые условия для наступательных операций наших союзников на западе.

Красная Армия, сковавшая на советско-германском фронте до 200 дивизий противника, помогла армиям наших союзников разбить немецкие войска и вышибить их из пределов Средней Италии, Франции, Бельгии и значительной части Голландии.

Истекший год был годом торжества общего дела против германской коалиции, во имя которого народы Советского Союза, Великобритании и Соединенных Штатов Америки об'единились в боевой союз. Упрочилось единство и согласованность действий союзных держав против фашистской Германии. Гитлеровская Германия, зажатая в тисках между двумя фронтами, поставлена на край пропасти, и никакие ухищрения врага не спасут ее от неминуемого полного разгрома.

Большевистская партия обеспечила исторические победы советского народа в войне против фашистской Германии потому, что она руководствовалась бессмертным учением Ленина.

В великой отечественной войне советский народ шел под знаменем передовой теории марксизма—ленинизма, великих идей Ленина и Сталина. Война еще раз показала могучую силу марксистско-ленинской теории, ее мобилизующую и организующую роль.

В ходе отечественной войны еще с большей яркостью обнаружились жизненность и могущество созданного великим Лениным советского государства.

Советское государство, руководимое товарищем Сталиным, оказалось самым прочным и незыблемым из всех государств мира.

Советский строй, установленный в нашей стране в результате победы Октябрьской социалистической революции, явился наиболее жизнеспособным строем, соответствующим коренным интересам народных масс. Советская власть создала условия для пробуждения и расцвета творческих и организаторских способностей трудящихся. Она дала ранее угнетенным и эксплоатируемым народам царской России свободную жизнь и право устраивать свою судьбу в соответствии с их жизненными интересами.

Социалистический строй, воплотивший в жизнь бессмертные идеи ленинизма, в дни отечественной войны с немецко-фашистскими захватчиками дал нашему народу и нашим вооруженным силам великую и непреоборимую силу. Война показала, что СССР является могучей державой, способной не только отстоять свою независимость в борьбе с иноземными захватчиками, но и разгромить их.

Война явилась суровым испытанием силы советского государства. Из этого испытания наш народ вышел с честью. Это мы смогли сделать потому, что под руководством товарища Сталина последовательно осуществляли заветы великого Ленина.

Ленин учил нашу партию, что ее первейшей заботой должна быть забота об укреплении военно-экономической мощи страны. Он говорил:

«Итти вперед по этому пути, не падая духом от поражений, собирать камень за камушком прочный фундамент социалистического общества, работать, не покладая рук, над созданием дисциплины и самодисциплины, над укреплением везде и всюду организованности, порядка, деловитости, стройного сотрудничества всенародных сил, всеобщего учета и контроля за производством и распределением продуктов — таков путь к созданию мощи военной и мощи социалистической» (Том 22, стр. 376—377).

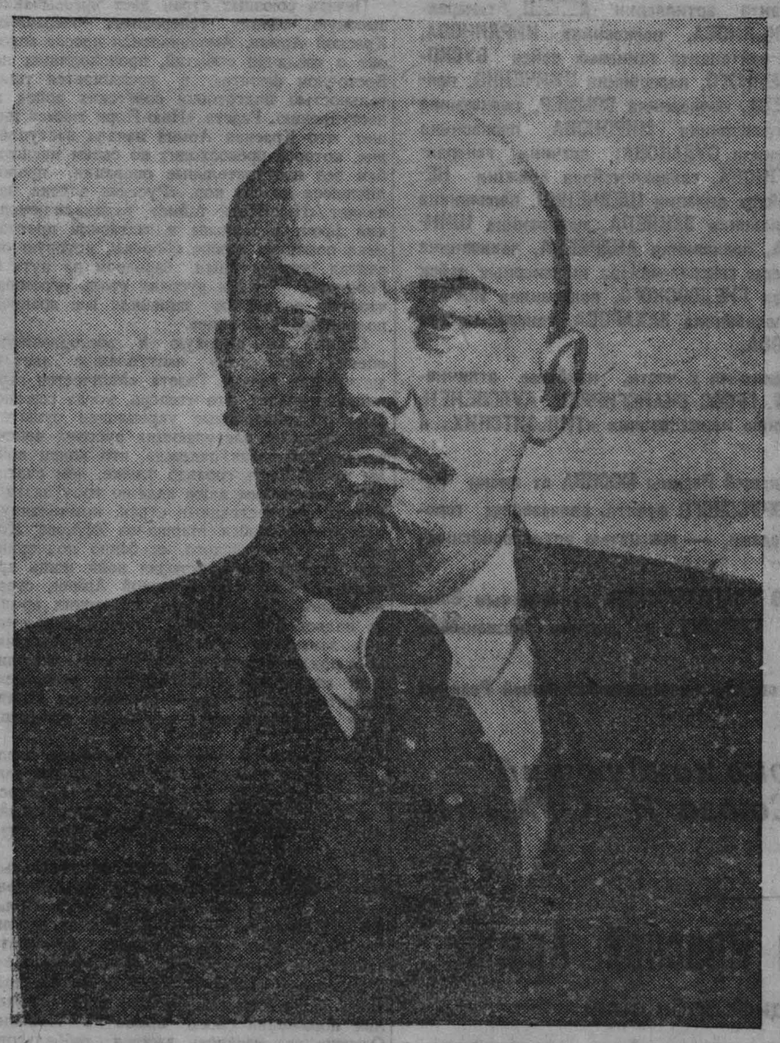

Наша партия, следуя заветам Ленина, под руководством товарища Сталина обеспечила создание несокрушимой военно-экономической и социалистической мощи Советского Союза

Ленин учил нашу партию, что действительной и единственной базой для создания мощного социалистического государства является крупная машинная промышленность, что без нее мы не сумеем укрепить завоевания советской власти. Товарищ Сталин разработал и осуществил план социалистической индустриализации нашей страны. В результате проведения сталинских пятилеток наша страна из страны отсталой в технико-экономическом отношении превратилась в могучую индустриально-колхозную державу, способную обеспечить Красную Армию всем необходимым для защиты свободы и независимости нашей советской Родины.

В прошлую мировую войну Россия оказалась под угрозой военного разгрома, так как промышленность царской России не могла обеспечить армию даже сравнительно несложной боевой техникой. В нынешней войне Советский Союз не только выдержал натиск немецко-фашистских полчищ, но и нанес им смертельные удары. При этом надо иметь в виду то обстоятельство, что в этой войне фашистская Германия и ее армия были значительно сильнее, опытнее и более подготовлены в сравнении с Германией и ее армией во всех войнах прошлого. Известно, что, кроме военно-экономической мощи своего государства, гитлеровцы использовали в войне против нас силы и ресурсы почти всей Европы. Несмотря на это, Германия оказалась на краю неизбежной гибели. Советский Союз превзошел по силе гитлеровскую Германию. Отсюда особенно ярко видно, какой гигантский шаг вперед сделала наша страна за 27 лет социалистического строительства.

Но, чтобы выстоять в единоборстве с немецкими оккупантами и их вассалами и повернуть течение войны в свою пользу, наша страна должна была обладать не только высоким уровнем развития хозяйства, но и превосходством в организации экономики, в военном мастерстве и боевом духе своих войск, в выдержке и единстве народа. Эти преимущества оказались также на стороне Советского Союза.

Социалистическая система хозяйства не стеснена никакими частнособственническими интересами, поэтому советский народ смог с наибольшей полнотой использовать для военных нужд экономические ресурсы страны, осуществить полную планомерность в производстве и распределении материальных ресурсов, перестроить всю нашу работу на военный лад, подчинив все интересам фронта и делу организации разгрома врага.

Ленин учил, что создание крупного коллективного механизированного сельского хозяйства обеспечит победу социализма в нашей стране и национальную независимость нашего отечества. Партия, следуя этому завету Ленина, под руководством товарища Сталина преобразовала сельское хозяйство. В результате победы ленинско-сталинской политики коллективизации сельского хозяйства советская власть получила прочную социалистическую базу в деревне, а наше колхозное крестьянство стало верной опорой советской Родины

Социалистическая экономика нашего государства, созданная по великому плану Ленина и Сталина, оправдала себя в борьбе против немецких захватчиков. «Экономическая основа советского государства оказалась несравненно более жизнеспособной, чем экономика вражеских государств» (Сталин).

Советский Союз одержал победы в борьбе против фашистской Германии также благодаря морально-политическому единству советского народа и дружбе народов нашей многонациональной страны. В ходе войны союз рабочих, крестьян и интеллигенции еще более окреп и закалился, а это значит, что прочность советского строя возросла.

Опыт войны показал, что ни одна армия никогда не имела такой прочной поддержки со стороны тыла, как наша Красная Армия. Советский народ, воодушевленный благородными целями отечественной войны, мужественно переносит тяготы войны, чтобы отстоять честь, свободу и независимость нашей социалистической отчизны, великое дело Ленина—Сталина. В этой войне наш народ показал глубокую преданность своей советской Родине и проявил себя, как народ-герой, слава о котором будет жить в веках. «Наш народ, — говорил товарищ Сталин, — по праву стяжал себе славу героического народа».

Под руководством Ленина и Сталина большевики создали Союз Советских Социалистических Республик — могучее многонациональное государство, крепости которого может позавидовать любое государство мира.

Нерушимая ленинско-сталинская дружба народов СССР с особой силой проявилась в великой отечественной войне. Защита Родины стала кровным общим делом всех советских народов без различия национальностей и вероисповедания. Утвердившаяся в нашей стране ленинско-сталинская идеология равноправия всех рас и наций, идеология дружбы народов одержала полную победу над идеологией звериного национализма и расовой ненависти гитлеровцев. Советская идеология явилась той силой, которая сплотила народы нашей страны в единую семью и помогла им сблизиться со всеми другими свободолюбивыми народами мира.

Проводимая Советским Союзом политика уважения прав других народов, их государственного суверенитета завоевала симпатии свободолюбивых народов к нашей стране, стала знаменем об'единения демократических стран в борьбе против гитлеровской Германии. В ходе войны неуклонно рос международный авторитет Советского Союза.

Политика расовой ненависти, проводимая фашистами, стала источником внутренней слабости и внешнеполитической изоляции Германии. Если в 1942 г. на стороне немцев против Советского Союза участвовало более 60 дивизий вассальных армий, а в 1943 г. — 50 дивизий, то теперь у них нет больше этих дивизий. Если до нападения на Советский Союз гитлеровская Германия имела дипломатические отношения с 41 государством, то теперь с Германией поддерживают дипломатические отношения только 8 государств. Таков результат внешнеполитической изоляции гитлеровской Германии.

Германия лишилась большинства внешних источников стратегического сырья, поскольку балканские государства, Франция, Бельгия и другие важные в экономическом отношении районы Европы освобождены от немецких захватчиков армиями Об'единенных наций. Это не могло не отразиться на экономическом положении Германии, на ее сырьевых и промышленных резервах. Это один из самых решительных и чувствительных ударов по фашистской Германии, подрывающих ее возможности вести длительную войну.

Дни кровавого фашизма сочтены. Недалек час, когда Красная Армия вместе с армиями наших союзников добьет раненого фашистского зверя в его берлоге и водрузит над Берлином знамя победы.

Советский народ понимает, что осталось пройти наиболее трудную часть пути, что впереди предстоят самые ожесточенные бои. Немецко-фашистские захватчики не остановятся ни перед какими средствами, чтобы оттянуть неизбежную и гибельную для них развязку. Теперь, когда Красная Армия начала новое мощное наступление на советско-германском фронте, когда советскому народу вместе с народами Об'единенных наций предстоит окончательно разгромить врага и обеспечить прочный мир в интересах свободолюбивых народов, все советские люди, следуя заветам Ленина, должны еще более упорно и самоотверженно крепить военную и экономическую мощь нашей советской Родины.

Ленин постоянно учил партию и народ не успокаиваться на достигнутом, не зазнаваться, не кичиться победой, какой бы она значительной ни была. Всегда, когда борьба вступала в завершающую стадию, когда надо было добивать уже разбитого врага, Ленин призывал наращивать удары, доводить усилия до возможно большего напряжения.

Когда разбитые войска Юденича отступали от Петрограда, Ленин призывал: «Товарищи рабочие, товарищи красноармейцы! Напрягите все силы! Во что бы то ни стало преследуйте отступающие войска, бейте их, не давайте им ни часа, ни минуты отдыха. Теперь больше всего мы можем и должны ударить как можно сильнее, чтобы добить врага» (Том 24, стр. 516).

К мобилизации всех сил народа для окончательного разгрома немецко-фашистских захватчиков призывает нас товарищ Сталин.

В завершающий период отечественной войны требуется еще большее напряжение сил народа, самоотверженная работа советских людей в тылу и решительные действия Красной Армии на фронте. Советский народ своим героическим трудом обеспечит новый под'ем промышленности, транспорта и сельского хозяйства, еще более усилит помощь фронту и приблизит час полной победы над врагом.

* * *

Советский народ добился выдающихся успехов в войне против гитлеровской Германии благодаря руководству большевистской партии и товарища Сталина.

Ленинская политика товарища Сталина дала возможность сделать нашу страну могучей военной и индустриально-колхозной державой. Ленинская политика товарища Сталина сплотила все народы Советского Союза в единую, дружную семью и превратила нашу Родину в несокрушимый военный лагерь. Ленинская политика товарища Сталина спасла наше социалистическое отечество в войне против фашистских поработителей.

Мы стоим накануне полной победы над врагом. Дух великого Ленина и его победоносное знамя вдохновляют нас на окончательный разгром врага.

Под руководством товарища Сталина советский народ отстоял свободу и независимость своего государства. Под руководством товарища Сталина наше социалистическое отечество выйдет из войны еще более сильным и могущественным.

Верховному Главнокомандующему Маршалу Советского Союза СТАЛИНУ

МОСКВА КРЕМЛЬ.

Радостно взволнованные освобождением нашей замученной столицы Варшавы, освобождением миллионов наших братьев и сестер, тысяч городов и сел, выражаем Вам, Маршал Сталин, от имени всего польского народа и в Вашем лице доблестной Красной Армии и всему советскому народу самую глубокую и искреннюю благодарность.

Польский народ никогда не забудет, что он получил свободу и возможность восстановления своей независимой государственной жизни благодаря блестящим победам советского оружия и благодаря обильно пролитой крови героических советских бойцов.

Переживаемые сейчас нашим народом радостные дни освобождения от германского ига еще сильнее укрепят нерушимую дружбу между нашими народами.

Президент Крайовой Рады Народовой БЕРУТ.

Премьер-министр Временного правительства ОСУБКА-МОРАВСКИЙ.

Главнокомандующий Войска польского генерал-полковник РОЛЯ-ЖИМЕРСКИЙ.

Президенту Крайовой Рады Народовой г-ну БЕРУТ

Премьер-министру Временного Польского Правительства Польской Республики г-ну Э. ОСУБКА-МОРАВСКОМУ

Главнокомандующему Войска польского генерал-полковнику М. РОЛЯ-ЖИМЕРСКОМУ

ЛЮБЛИН.

Сердечно благодарю Вас за выраженные Вами дружеские чувства в связи с освобождением столицы Польской республики — Варшавы.

Выражаю уверенность, что совместные усилия Красной Армии и Польского войска приведут к скорому и полному освобождению братского польского народа от ига немецко-фашистских захватчиков.

Да здравствует свободная и независимая демократическая Польша!

И. СТАЛИН.

ПРИКАЗ

Верховного Главнокомандующего

Командующему войсками 3-го Белорусского фронта генералу армии ЧЕРНЯХОВСКОМУ

Начальнику штаба фронта генерал-полковнику ПОКРОВСКОМУ

Войска 3-го БЕЛОРУССКОГО фронта, перейдя в наступление, при поддержке массированных ударов артиллерии и авиации, прорвали долговременную глубоко эшелонированную оборону немцев в ВОСТОЧНОЙ ПРУССИИ, преодолевая упорное сопротивление противника, за 5 дней наступательных боев продвинулись вперед до 45 километров, расширив прорыв до 60 километров по фронту.

В ходе наступления войска фронта штурмом овладели укрепленными городами ПИЛЬКАЛЛЕН, РАГНИТ и сильными опорными пунктами обороны немцев ШИЛЛЕНЕН, ЛАЗДЕНЕН, КУССЕН, НАУЙЕНИНГКЕН, ЛЕНГВЕТЕН, КРАУПИШКЕН, БРАКУПЕНЕН, а также с боями заняли более 600 других населенных пунктов.

В боях при прорыве обороны немцев отличились войска генерал-лейтенанта ЛУЧИНСКОГО, генерал-лейтенанта ЛЮДНИКОВА, генерал-полковника КРЫЛОВА, генерал-майора РОГАЧЕВСКОГО, генерал-майора СИМИНОВСКОГО, генерал-майора ПРИХОДЬКО, генерал-майора АЛЕКСАНДРОВА, генерал-майора ПЕРЕКРЕСТОВА, генерал-майора ВЕЙКИНА, генерал-майора КАЗАРЦЕВА, генерал-майора БАТИНСКОГО, генерал-майора ОЛЕШЕВА, генерал-лейтенанта БЕЗУГЛОГО, генерал-майора ИВАНОВА, генерал-майора КУЗНЕЦОВА, генерал-майора ДАНИЛОВА, генерал-майора ДОНЕЦ, генерал-майора ЛАСКИНА, генерал-майора КАЗАРЯН, генерал-майора ГЛАДЫШЕВА, генерал-майора КУШНАРЕНКО, генерал-майора КАПЧЕНКО, полковника ЗАРЕЦКОГО, полковника БИБИКОВА, полковника КОЖАНОВА, генерал-майора ВЛАДЫЧАНСКОГО, генерал-майора СЫЧЕВА; артиллеристы генерал-полковника артиллерии БАРСУКОВА, генерал-лейтенанта артиллерии НИЛОВСКОГО, генерал-майора артиллерии МАКАШУТИНА, генерал-майора артиллерии ФЕДОРОВА, генерал-майора артиллерии ПЕТРОПАВЛОВСКОГО, генерал-лейтенанта артиллерии ДЕРЕШ, генерал-лейтенанта артиллерии САЛИЧКО, полковника КУЗНЕЦОВА, генерал-майора артиллерии ПОПОВА, генерал-майора артиллерии ЯКОВЛЕВА, генерал-майора артиллерии КОРСАНОВА, генерал-майора артиллерии КОЛОТИЛОВА, полковника СТРУЕВА, полковника ПОПОВА, полковника СЕДОВА, полковника ЗАСЕКИНА, полковника АЛЕШКИНА, полковника КОТЛЯРОВСКОГО; танкисты генерал-полковника танковых войск РОДИНА, генерал-лейтенанта танковых войск БУТКОВА, генерал-лейтенанта танковых войск БУРДЕЙНОГО, полковника ПИНЧЕНКО, полковника СЕМЕНЮКА, полковника БАБЕНКО, подполковника ШМАКОВА, подполковника БУРМИСТРОВА, подполковника СУРНИНА, подполковника ХАЛИЕВА, полковника СОММЕР, полковника ЛОСИКА, полковника КЛИНФЕЛЬД, подполковника ШАНИНА, полковника ПРОКОПЕНКО; летчики генерал-полковника авиации ХРЮКИНА, генерал-майора авиации БЕЛОВА, генерал-лейтенанта авиации УШАКОВА, генерал-майора авиации АНДРЕЕВА, генерал-майора авиации ЗАХАРОВА, полковника ПРУТКОВА, полковника ЗИМИНА, полковника ХАТМИНСКОГО, подполковника ЗАКЛЕПА, генерал-майора авиации ШЕВЧЕНКО, полковника ШИНКАРЕНКО, полковника ЧУЧЕВА, генерал-майора авиации НЕЧИПОРЕНКО, полковника АНДРЕЕВА, генерал-майора авиации МОЛОКОВА, подполковника РОДИНА, майора ДЕЛЬФИНО; саперы генерал-лейтенанта инженерных войск БАРАНОВА, полковника ЛЕЙМАНА, генерал-майора инженерных войск ГНЕДОВСКОГО, генерал-майора инженерных войск ЖИРОВА, подполковника ПОПЛАВСКОГО, полковника ЛУКАШЕНКО, полковника ПАРХОМЧУКА, генерал-майора инженерных войск ПОШЕХОНЦЕВА, полковника АНТОНОВА, полковника СОКОЛОВА; связисты генерал-лейтенанта войск связи БУРОВА, полковника ПРИХОДАЙ, генерал-майора войск связи СОРОКИНА, полковника ПЛОТКИНА, подполковника КАСЬЯНОВА, подполковника КУЛТАШЕВА, полковника ЮРКОВЕЦКОГО.

В ознаменование одержанной победы соединения и части, наиболее отличившиеся в боях при прорыве обороны немцев, представить к награждению орденами.

Сегодня, 19 января, в 21 час столица нашей Родины МОСКВА от имени Родины салютует доблестным войскам 3-го Белорусского фронта, прорвавшим оборону немцев в ВОСТОЧНОЙ ПРУССИИ, — двадцатью артиллерийскими залпами, из двухсот двадцати четырех орудий.

За отличные боевые действия ОБ'ЯВЛЯЮ БЛАГОДАРНОСТЬ руководимым Вами войскам, участвовавшим в боях при прорыве обороны немцев.

Вечная слава героям, павшим в боях за свободу и независимость нашей Родины!

Смерть немецким захватчикам!

Верховный Главнокомандующий
Маршал Советского Союза И. СТАЛИН.

19 января 1945 года.
№ 231.

ПРИКАЗ

Верховного Главнокомандующего

Командующему войсками 2-го Белорусского фронта Маршалу Советского Союза РОКОССОВСКОМУ

Начальнику штаба фронта генерал-лейтенанту БОГОЛЮБОВУ

Войска 2-го БЕЛОРУССКОГО фронта, развивая наступление, сегодня, 19 января, штурмом овладели городами МЛАВА и ДЗЯЛДОВО (ЗОЛЬДАУ) — важными узлами коммуникаций и опорными пунктами обороны немцев на подступах к южной границе Восточной Пруссии и городом ПЛОНЬСК — крупным узлом коммуникаций и опорным пунктом обороны немцев на правом берегу Вислы.

В боях за овладение городами МЛАВА, ДЗЯЛДОВО (ЗОЛЬДАУ) и ПЛОНЬСК — отличились войска генерал-лейтенанта ГУСЕВА, генерал-полковника БАТОВА, генерал-полковника ФЕДЮНИНСКОГО, генерал-лейтенанта ГЛЕБОВА, генерал-лейтенанта БОБКОВА, генерал-лейтенанта КОКОРЕВА, генерал-лейтенанта КОЛГАНОВА, генерал-лейтенанта АЛЕКСЕЕВА, генерал-майора ЧУВАКОВА, генерал-лейтенанта ЭРАСТОВА, генерал-лейтенанта ПОЛЕНОВА, полковника ЦЫПЛЕНКОВА, генерал-майора КОЗАКЕВИЧА, генерал-майора ФРОЛЕНКОВА, генерал-майора БОРИСОВА, генерал-майора ДЖАНДЖГАВА, генерал-майора ГРЕБЕНЮКА, генерал-майора РАХИМОВА, полковника ВЕЛИЧКО, генерал-майора ТЕРЕМОВА, генерал-майора РАДЫГИНА, генерал-майора БОРЩЕВА; артиллеристы генерал-полковника артиллерии СОКОЛЬСКОГО, генерал-майора артиллерии ФЕДОРОВА, генерал-майора артиллерии РАГОЗИНА, генерал-майора артиллерии КОЗНОВА, подполковника ЗЕЛЕНОВА, полковника КУШНЕРА, полковника РЕПЬЕВА; танкисты генерал-майора танковых войск МАЛАХОВА, генерал-лейтенанта танковых войск ПОПОВА, генерал-майора танковых войск ПАНОВА, полковника ЯЧНИК, полковника МЛАДЕНЦЕВА, подполковника ГРАДЗЕЛИШВИЛИ; летчики генерал-полковника авиации ВЕРШИНИНА, генерал-майора авиации АЛЕКСЕЕВА, генерал-лейтенанта авиации ОСИПЕНКО, генерал-майора авиации БОРИСЕНКО, генерал-майора авиации ГЕТЬМАНА, полковника ПОКАЕВОГО, полковника ВОЛКОВА, полковника ВУСС, полковника СМОЛОВИКА, полковника КАЛУГИНА, полковника ВИНОГРАДОВА, полковника ДОДОНОВА, полковника ПЕТРОВА; саперы генерал-майора инженерных войск БЛАГОСЛАВОВА, полковника ВИЗИРОВА, полковника ШИТИКОВА, полковника РЕПИНА; связисты генерал-майора войск связи БОРЗОВА, генерал-майора войск связи МАМОТКО, подполковника ПРОТАСЕВИЧА.

В ознаменование одержанной победы соединения и части, наиболее отличившиеся в боях за овладение МЛАВА, ДЗЯЛДОВО (ЗОЛЬДАУ) и ПЛОНЬСК, представить к присвоению наименований «МЛАВСКИХ» и «ПЛОНЬСКИХ» и к награждению орденами.

Сегодня, 19 января, в 22 часа столица нашей Родины МОСКВА от имени Родины салютует доблестным войскам 2-го Белорусского фронта, овладевшим городами МЛАВА, ДЗЯЛДОВО (ЗОЛЬДАУ) и ПЛОНЬСК, — двадцатью артиллерийскими залпами из двухсот двадцати четырех орудий.

За отличные боевые действия ОБ'ЯВЛЯЮ БЛАГОДАРНОСТЬ руководимым Вами войскам, участвовавшим в боях за освобождение МЛАВА, ДЗЯЛДОВО (ЗОЛЬДАУ) и ПЛОНЬСК.

Вечная слава героям, павшим в боях за свободу и независимость нашей Родины!

Смерть немецким захватчикам!

Верховный Главнокомандующий
Маршал Советского Союза И. СТАЛИН.

19 января 1945 года.
№ 232.

ПРИКАЗ

Верховного Главнокомандующего

Командующему войсками 1-го Белорусского фронта
Маршалу Советского Союза ЖУКОВУ
Начальнику штаба фронта
генерал-полковнику МАЛИНИНУ

Войска 1-го БЕЛОРУССКОГО фронта, продолжая стремительное наступление, сегодня, 19 января, с боем овладели крупным промышленным центром Польши — городом ЛОДЗЬ и городами КУТНО, ТОМАШУВ (ТОМАШЕВ), ГОСТЫНИН, ЛЕНЧИЦА — важными узлами коммуникаций и опорными пунктами обороны немцев.

В боях за овладение городами ЛОДЗЬ, КУТНО, ТОМАШУВ, ГОСТЫНИН и ЛЕНЧИЦА отличились войска генерал-полковника ЧУЙКОВА, генерал-полковника ЦВЕТАЕВА, генерал-полковника КОЛПАКЧИ, генерал-полковника БЕЛОВА, генерал-лейтенанта ХАЛЮЗИНА, генерал-лейтенанта ПУЛКО-ДМИТРИЕВА, генерал-майора БЕЛЯВСКОГО, генерал-майора ВЛАДИМИРСКОГО, генерал-майора ОРЛЕАНСКОГО, генерал-майора ШЕМЕНКОВА, генерал-майора СИЯЗОВА, генерал-майора ВЕРЖБИЦКОГО, генерал-майора БАКАНОВА, генерал-майора артиллерии ХЕТАГУРОВА; артиллеристы генерал-полковника артиллерии КАЗАКОВА, генерал-лейтенанта артиллерии ПОЖАРСКОГО, генерал-майора артиллерии ПЛАСКОВА, генерал-майора артиллерии ФРОЛОВА, генерал-майора артиллерии ИЗУМРУДОВА, генерал-майора артиллерии ЛЯРСКОГО, генерал-майора артиллерии КАМЕНСКОГО, генерал-майора артиллерии РОДИЧЕВА, полковника ПИЛИПЕНКО, полковника ЗНАЧЕНКО, полковника ГРЕЛОВА, полковника КАЛИНИЧЕНКО, полковника ПОЧИТАЛОВА, полковника ФИЛИППОВИЧА, полковника КОЛЕСНИКОВА, полковника КАГАНА, полковника КОПЕЛЕВА, полковника ПУПКОВА, подполковника КАРАИЧЕВА; танкисты генерал-лейтенанта танковых войск ОРЕЛ, генерал-полковника танковых войск БОГДАНОВА, генерал-полковника танковых войск КАТУКОВА, генерал-лейтенанта РАДЗИЕВСКОГО, генерал-лейтенанта танковых войск ШАЛИНА, генерал-лейтенанта танковых войск КИРИЧЕНКО, генерал-майора танковых войск ЮЩУКА, генерал-майора танковых войск ВЕДЕНЕЕВА, генерал-майора танковых войск ТЕЛЯКОВА, генерал-майора ДРЕМОВА, полковника БАБАДЖАНЯНА, полковника БОЙКО, полковника ЖАРИКОВА, полковника ЛУКЬЯНОВА, полковника ЖАРОВА, полковника ГУСАКОВСКОГО, полковника ЛИПАТЕНКОВА, полковника АНФИМОВА, полковника КОШЕЛЕВА, полковника ТЕМНИКА, полковника СОЛОВЬЕВА, полковника МОРГУНОВА, полковника КУЗНЕЦОВА, полковника БАРАНЮКА, полковника ШЕМЯКИНА, подполковника СМИРНОВА, подполковника СЕКУНДА; кавалеристы генерал-лейтенанта КРЮКОВА, генерал-лейтенанта КОНСТАНТИНОВА, генерал-майора ЯГОДИНА, генерал-майора МИЛЛЕРОВА, генерал-майора КУРСАКОВА, генерал-майора КОЗЛОВА, генерал-майора ЧАЛЕНКО, генерал-майора БЕЛОВА; летчики генерал-полковника авиации РУДЕНКО, генерал-лейтенанта авиации БРАЙКО, генерал-лейтенанта авиации САВИЦКОГО, генерал-майора авиации КРУПСКОГО, генерал-майора авиации СИДНЕВА, генерал-майора авиации ТОКАРЕВА, генерал-майора авиации ДЗУСОВА, генерал-майора авиации ТАТАНАШВИЛИ, генерал-майора авиации КАРАВАЦКОГО, генерал-майора авиации КОМАРОВА, полковника СМИРНОВА, полковника КОВАЛЕВА, полковника МИРОНОВА, полковника ЧИРВА, полковника ТИМОФЕЕВА, полковника БЕЛОУСОВА, полковника ИСАЕВА, полковника КАРЯГИНА, полковника ИВАНОВА, полковника БЕРКАЛЬ, полковника ФЕДОРЕНКО, полковника ФЕДОРОВА, полковника БУЗЫЛЕВА, полковника СУХОРЯБОВА, подполковника НАКОНЕЧНИКОВА, подполковника ТИЩЕНКО, подполковника КОМАРОВА; саперы генерал-полковника инженерных войск ПРОШЛЯКОВА, генерал-майора инженерных войск ТКАЧЕНКО, генерал-майора инженерных войск ЯКОВЛЕВА, генерал-майора инженерных войск ВОРОНОВА, полковника БЕЛЬСКОГО, полковника ХАРЧЕВИНА, полковника БОРИСОВА, полковника ВАНДЫШЕВА, подполковника КУЗНЕЦОВА; связисты генерал-лейтенанта войск связи МАКСИМЕНКО, полковника СМОЛИЙ, полковника ЧЕРКАСОВА, подполковника ЗАХАРОВА, полковника КАЛЕЧИЦА, подполковника ВАКИШ.

В ознаменование одержанной победы соединения и части, наиболее отличившиеся в боях за овладение городами ЛОДЗЬ, КУТНО, ТОМАШУВ (ТОМАШЕВ), ГОСТЫНИН и ЛЕНЧИЦА, представить к присвоению наименований «ЛОДЗИНСКИХ» и «ТОМАШЕВСКИХ» и к награждению орденами.

Сегодня, 19 января, столица нашей Родины МОСКВА от имени Родины салютует доблестным войскам 1-го Белорусского фронта, овладевшим городами ЛОДЗЬ, КУТНО, ТОМАШУВ, ГОСТЫНИН и ЛЕНЧИЦА, — двадцатью четырьмя артиллерийскими залпами из трехсот двадцати четырех орудий.

За отличные боевые действия ОБ'ЯВЛЯЮ БЛАГОДАРНОСТЬ руководимым Вами войскам, участвовавшим в боях за освобождение ЛОДЗЬ и других названных городов.

Вечная слава героям, павшим в боях за свободу и независимость нашей Родины!

Смерть немецким захватчикам!

Верховный Главнокомандующий
Маршал Советского Союза И. СТАЛИН.

19 января 1945 года.
№ 233.

ПРИКАЗ

Верховного Главнокомандующего

Командующему войсками 4-го Украинского фронта
генералу армии ПЕТРОВУ
Начальнику штаба фронта
генерал-лейтенанту КОРЖЕНЕВИЧУ

Войска 4-го УКРАИНСКОГО фронта, продолжая наступление в трудных условиях горно-лесистой местности, в полосе Карпат, сегодня, 20 января, с боем овладели на территории Польши городом НОВЫ СОНЧ и на территории Чехословакии — городами ПРЕШОВ, КОШИЦЕ и БАРДЕВА — важными узлами коммуникаций и опорными пунктами обороны немцев.

В боях за овладение городами НОВЫ СОНЧ, ПРЕШОВ, КОШИЦЕ и БАРДЕВА отличились войска генерал-полковника МОСКАЛЕНКО, генерал-полковника ГРЕЧКО, генерал-майора ГАСТИЛОВИЧА, генерал-лейтенанта ВОРОБЬЕВА, генерал-лейтенанта БАТЮНЯ, генерал-майора БРИЛЕВА, Чехословацкий корпус бригадного генерала СВОБОДА, генерал-майора ШМЫГО, генерал-майора БУШЕВА, генерал-лейтенанта ГОРДЕЕВА, генерал-майора ЗАПОРОЖЧЕНКО, генерал-майора ВЕДЕНИНА, генерал-майора МЕЛЬНИКОВА, генерал-лейтенанта МЕДВЕДЕВА, полковника МАТУСЕВИЧА, полковника БУШТРУКА, генерал-майора ТОМИЛОВСКОГО, генерал-майора ИВАНОВСКОГО, полковника ВАСИЛЬЕВА, полковника ГЕРШЕВИЧА, полковника ДРЯХЛОВА, генерал-майора ГРИНЧЕНКО, бригадного генерала БОЧЕК, бригадного генерала КЛАПАЛЕК, генерал-майора ЛИСИНОВА, генерал-майора ГЛАДКОВА, полковника ТЕТЕНКО, генерал-майора ПРОХОРОВА, генерал-майора ДУДАРЕВА, полковника ВИНОГРАДОВА; артиллеристы генерал-лейтенанта артиллерии КАРИОФИЛЛИ, полковника СМИРНОВА, генерал-майора БРИЧЕНОК, полковника МАХОВА, полковника СЕРГЕЕВА, полковника ЦИВЧИНСКОГО, полковника НИКИТИНА, майора БОЧЕК, полковника БРОЗГОЛЬ, полковника БОЛЬБАТ, полковника МИРОНОВА, полковника ПАВЛЕНКО; танкисты генерал-майора танковых войск ШИРОБОКОВА, генерал-майора танковых войск РАЙКИНА, полковника СЕРОВА, полковника ХОЙКО, подполковника ВАСИЛЬЕВА, майора ЖИРНОВА, полковника МОРУСА, подполковника ОЛЬХОВЕНКО, майора ШУРОГИНА, майора ФРОЛОВА; летчики генерал-лейтенанта авиации ЖДАНОВА, генерал-майора авиации ИЗОТОВА, генерал-майора авиации КОТЕЛЬНИКОВА, генерал-майора авиации ГОЛОВНЯ, полковника МАРКОВЦЕВА, майора НАУМОВА, полковника ОБУХОВА, генерал-майора авиации ЛАКЕЕВА; саперы генерал-майора инженерных войск КОЛЕСНИКОВА, генерал-майора инженерных войск ГОВОРОВА, полковника ЖИРИНА, полковника АСТАПОВА, полковника ДАВИДЕНКО, полковника НАУМОВА; связисты генерал-лейтенанта войск связи МАТВЕЕВА, полковника ТАРУНИНА, полковника БЕЛЯНЧИКА, полковника ЕФИМОВА, полковника НЕКРАСОВА, подполковника КИРЕЕВА.

В ознаменование одержанной победы соединения и части, наиболее отличившиеся в боях за овладение городами НОВЫ СОНЧ, ПРЕШОВ, КОШИЦЕ и БАРДЕВА, представить к присвоению наименований «ПРЕШОВСКИХ» и «КОШИЦКИХ» и к награждению орденами.

Сегодня, 20 января, в 20 часов столица нашей Родины МОСКВА от имени Родины салютует доблестным войскам 4-го УКРАИНСКОГО фронта, в том числе Чехословацкому корпусу бригадного генерала СВОБОДА, овладевшим поименованными городами, — двадцатью артиллерийскими залпами из двухсот двадцати четырех орудий.

За отличные боевые действия ОБ'ЯВЛЯЮ БЛАГОДАРНОСТЬ руководимым Вами войскам, участвовавшим в боях за освобождение НОВЫ СОНЧ, ПРЕШОВ, КОШИЦЕ и БАРДЕВА.

Вечная слава героям, павшим в боях за свободу и независимость нашей Родины!

Смерть немецким захватчикам!

Верховный Главнокомандующий
Маршал Советского Союза И. СТАЛИН.

20 января 1945 года.
№ 234.

ПРИКАЗ

Верховного Главнокомандующего

Командующему войсками 3-го Белорусского фронта
генералу армии ЧЕРНЯХОВСКОМУ
Начальнику штаба фронта
генерал-полковнику ПОКРОВСКОМУ

Войска 3-го БЕЛОРУССКОГО фронта сегодня, 20 января, штурмом овладели городами Восточной Пруссии — ТИЛЬЗИТ, ГРОСС СКАЙСГИРРЕН, АУЛОВЕНЕН, ЖИЛЛЕН и КАУКЕМЕН — важными узлами коммуникаций и сильными опорными пунктами обороны немцев на Кенигсбергском направлении.

В боях за овладение городами ТИЛЬЗИТ, ГРОСС СКАЙСГИРРЕН, АУЛОВЕНЕН, ЖИЛЛЕН и КАУКЕМЕН отличились войска генерал-лейтенанта ЛЮДНИКОВА, генерал-лейтенанта БЕЛОБОРОДОВА, генерал-майора СИМИНОВСКОГО, генерал-майора МАСЛЕННИКОВА, генерал-лейтенанта КСЕНОФОНТОВА, генерал-лейтенанта МИССАН, генерал-майора ОЛЕШЕВА, полковника ЧЕРЕПАНОВА, генерал-майора ЛУЦКЕВИЧА, полковника ВАСИЛЕНКО, полковника БАСАНЕЦ, генерал-майора УСАЧЕВА, полковника БЛИНОВА; артиллеристы генерал-лейтенанта артиллерии ДЕГТЯРЕВ, генерал-майора артиллерии ЩЕГЛОВА, полковника ЛУКЬЯНОВА, полковника КИРДЯНОВА, полковника НОВОДРАНОВА; танкисты генерал-лейтенанта танковых войск БУСКОВА, генерал-лейтенанта танковых войск БУРДЕЙНОГО, полковника ЦИНЧЕНКО, полковника ПЕТРОВСКОГО, подполковника ХАЛИЕВА, полковника СОММЕР, полковника КУЗНЕЦОВА, подполковника КОВАЛЕВА, подполковника МИРОНОВА, полковника ЛУШПА, подполковника ДРОБЫША, подполковника СУДАКОВА; летчики генерал-майора авиации ЗАХАРОВА, полковника ПРУТКОВА, генерал-майора авиации НЕЧИПОРЕНКО, полковника ЧУЧЕВА, генерал-майора авиации ШЕВЧЕНКО, полковника ХАТМИНСКОГО, полковника ЗИМИНА, подполковника ЗАКЛЕПА, полковника ШИНКАРЕНКО, генерал-майора авиации МОЛОКОВА, полковника АНДРЕЕВА, полковника ЕГОРОВА, подполковника ЗОЛОЧЕВСКОГО; саперы генерал-майора инженерных войск КОЛМАКОВА, генерал-майора инженерных войск ГНЕДОВСКОГО, полковника КОРОТКОВА, полковника ПАРХОМЧУКА; связисты полковника ЗАХАРОВА, генерал-майора войск связи СОРОКИНА, подполковника ЦИЛЬОВА.

В ознаменование одержанной победы соединения и части, наиболее отличившиеся в боях за овладение городами ТИЛЬЗИТ, ГРОСС СКАЙСГИРРЕН, АУЛОВЕНЕН, ЖИЛЛЕН и КАУКЕМЕН представить к присвоению наименования «ТИЛЬЗИТСКИХ» и к награждению орденами.

Сегодня, 20 января, в 22 часа столица нашей Родины МОСКВА от имени Родины салютует доблестным войскам 3-го БЕЛОРУССКОГО фронта, овладевшим городом ТИЛЬЗИТ и другими поименованными городами, — двадцатью артиллерийскими залпами из двухсот двадцати четырех орудий.

За отличные боевые действия ОБ'ЯВЛЯЮ БЛАГОДАРНОСТЬ руководимым Вами войскам, участвовавшим в боях за овладение ТИЛЬЗИТ и другими названными городами.

Вечная слава героям, павшим в боях за свободу и независимость нашей Родины!

Смерть немецким захватчикам!

Верховный Главнокомандующий
Маршал Советского Союза И. СТАЛИН.

20 января 1945 года.
№ 235.

Блестящие победы Красной Армии

Из последних радиосообщений

Вчера, 20 января, войска 1-го БЕЛОРУССКОГО фронта, в результате стремительного наступления танковых соединений и пехоты, овладели городами ВЛОЦЛАВЕК и БЖЕСЬЦЬ-КУЯВСКИ — крупными узлами обороны немцев. Одновременно войска фронта, форсировав реку Варта, овладели городом КОЛО.

Верховный Главнокомандующий Маршал Советского Союза товарищ Сталин в приказе командующему войсками 1-го Белорусского фронта Маршалу Советского Союза Жукову и начальнику штаба фронта генерал-полковнику Малинину об'явил благодарность войскам, участвовавшим в боях за освобождение названных городов.

Столица нашей Родины Москва вчера салютовала войскам 1-го Белорусского фронта двадцатью артиллерийскими залпами из двухсот двадцати четырех орудий.

По предварительным данным, в ходе наступательных боев с 12 по 19 января войска 1-го и 2-го Белорусских и 1-го Украинского фронтов взяли в плен более 25 тысяч немецких солдат и офицеров. Захвачено 480 танков, 1.079 орудий разного калибра. Противник потерял убитыми более 65 тысяч человек.

Международный обзор

Внимание всего мира приковано в настоящее время к советско-германскому фронту, где развертывается мощное наступление Красной Армии. Сила и стремительность этого наступления повергли гитлеровцев в панику и смятение. За короткий срок советские войска прорвали на большую глубину хорошо подготовленные германские укрепленные линии. Красная Армия, сокрушив германскую оборону на реке Висла, овладела столицей Польши — Варшавой, важными экономическими и стратегическими центрами Краковом, Кельцы, Радомом, Ченстоховом, Цеханувом, Модлиным, Ловичем, освободила от гитлеровцев многие города и тысячи других населенных пунктов. Все более нарастающее наступление наших войск развивается. Столь изумительный результат советского наступления ярко показывает, что «Красная Армия выросла в грозную силу и превосходит врага своими воинским уменьем и боевой техникой» (И. Сталин).

Печать союзных стран дает чрезвычайно высокую оценку теперешним операциям Красной Армии. Американская пресса говорит о «величии событий, происходящих на Восточном фронте» и восхищается тщательностью подготовки советских войск к наступлению. Газета «Нью-Йорк таймс» пишет, что Красная Армия начала наступление, которое превосходит по своим масштабам все наступательные операции, проводившиеся до сих пор. «Русские войска, заявляет «Нью-Йорк таймс», взломали немецкий фронт в Польше и заставили противника покинуть линию обороны, которую он считал неприступным барьером на пути к Германии. Успехи русских столь огромны, что они полностью изменили все военное положение в Европе».

Столь же высокую и восторженную оценку советскому наступлению дает и английская печать. Газета «Манчестер гардиан» отмечает, что «теперь, когда германские оборонительные укрепления рушатся под натиском наступающих русских войск, появляется новая надежда, что конец войны может быть гораздо ближе, чем считалось возможным даже неделю тому назад». Печать дружественных стран, комментируя наступление войск Маршалов Жукова, Конева и Рокоссовского, особенно подчеркивает небывалую в истории войн мощь артиллерийского огня Красной Армии, стремительность продвижения советских армий на польской территории, глубину оперативных замыслов советского командования. «Вот подлинно зрелая стратегия!»,—восклицает английская газета «Дейли экспресс», характеризуя в своей статье от 17 января полководческое искусство товарища Сталина.

Всего неделю тому назад видные представители германской пропаганды хвастали, что германскому командованию удалось создать «непоколебимый позиционный» фронт на Востоке, что «сокращение» линии фронта упрочило германскую оборону в Польше и предоставило ей определенные преимущества. Теперь, после катастрофического краха немецкой обороны в Польше, гитлеровские пропагандисты из ведомства Геббельса снова начинают бормотать невнятные фразы об «эластичной обороне», о «планомерном отрыве от противника», пытаясь скрыть от германского народа тяжелые поражения своей армии в Польше. Однако эта насквозь лживая геббельсовская пропаганда уже давно разоблачена перед всем миром. Об «эластичной обороне» и «планомерном отрыве от противника» гитлеровские пропагандисты говорили в дни Сталинграда. Они не отказались от этих терминов даже в 1944 году, когда Красная Армия, взломав фронт германской обороны, выбросила немецких захватчиков из пределов нашей родины.

Возобновление геббельсовской брехни об «эластичной обороне» в эти дни не случайно и многозначительно. Подобными фразами гитлеровцы пытаются скрыть тяжелое поражение, которое понесли германские армии на Востоке. Тревога и паника, охватившие гитлеровцев в связи с новым советским наступлением, лучше всего характеризуется высказываниями самой германской печати, которой не удается замаскировать истинное положение дела на фронте. Немцы вынуждены признать «невиданную даже для советских наступлений силу удара Красной Армии». В обзоре, переданном немецким агентством Трансоцеан, гитлеровцы говорят о грозной опасности, нависшей над германской армией на Востоке.

* * *

Начатое 26 декабря 1944 года наступление германских армий на Западном фронте выдохлось и принесло германскому командованию только новые разочарования.

К настоящему времени союзники не только остановили германское наступление в Арденнах, но и отвоевали обратно значительную часть территории, занятой немцами в декабре. Это наступление стоило гитлеровцам около 100 тысяч человек и не дало никаких оперативных успехов. «Я не колеблясь высказываю сегодня свое мнение, — заявил Черчилль в палате общин 18 января, — что решительный срыв германского наступления на западе скорее приблизит, нежели отдалит окончание этой войны. Я считаю, что этим яростным наступлением немцы никоим образом не отсрочили и не предотвратили бурю, собирающуюся над ними с запада».

Это заявление английского премьера свидетельствует о решимости Об'единенных наций ускорить нанесение завершающих сокрушительных ударов по Германии, о единодушии в деле осуществления координированной стратегии, намеченной еще на Тегеранской конференции. Единодушие трех великих держав в их стремлении разбить гитлеровскую Германию и покончить раз и навсегда с германской угрозой миру не удастся поколебать никакими вражескими «мирными происками». Обречены также на неудачу и попытки кое-каких деятелей, вроде английского журналиста Вота, или американского сенатора Уилера, внести раскол в лагерь Об'единенных наций. Эти и подобные им люди пытаются в последний час спасти находящуюся накануне окончательного поражения гитлеровскую Германию. Они выдвигают так называемые «мягкие» условия мира с ней. Фактически эти круги играют на руку гитлеровцам. Теряя надежду на спасение своей шкуры военными средствами, гитлеровцы стремятся выиграть войну «дипломатическим путем». Однако эти надежды будут биты, ибо единство трех великих держав, ведущих борьбу против фашистской Германии, основано на их коренных исторических интересах и никому не удастся нарушить это единство.

* * *

Большой размах приобрели операции американских войск на Филиппинах, особенно в связи с высадкой на острове Лусон. Создав плацдарм на побережье, американские войска продвигаются в глубь острова, на котором находится главный город Филиппин — Манила. Занятие острова Лейте и теперешние операции на Лусоне имеют большое стратегическое значение. Союзники таким путем, во-первых, создают серьезную угрозу японским коммуникациям между собственно Японией и районом южных морей, откуда Япония черпает весьма важное военно-стратегическое сырье, во-вторых, они как бы разрезают на-двое линию японской обороны, проходящую от японских островов вплоть до Голландской Индии и, в-третьих, будут иметь новые плацдармы.

На острове Лусон предстоят ожесточенные бои. Японцы имеют здесь крупные силы. Некоторые обозреватели за границей называют цифру в 120—150 тысяч человек. Однако события развиваются так, что преимущества в этой борьбе находятся на стороне союзных войск.

Г. БЕСПАЛОВ.

От Советского Информбюро

Оперативная сводка за 19 января

Войска 3-го БЕЛОРУССКОГО фронта, перейдя в наступление, при поддержке массированных ударов артиллерии и авиации прорвали долговременную, глубоко эшелонированную оборону немцев в Восточной Пруссии и, преодолевая упорное сопротивление противника, за пять дней наступательных боев продвинулись вперед до 45 километров, расширив прорыв до 60 километров по фронту.

В ходе наступления войска фронта штурмом овладели укрепленными городами ПИЛЬКАЛЛЕН, РАГНИТ и сильными опорными пунктами обороны немцев ШИЛЛЕНЕН, ЛАЗДЕНЕН, КУССЕН, НАУЙЕНИНГКЕН, ЛЕНГВЕТЕН, КРАУПИШКЕН, БРАКУПЕНЕН, а также с боями заняли более 600 других населенных пунктов и среди них УНТЕР-АЙСЕЛЬН, КАЛЛВЕЛЛЕН, ГИРРЕВЕН, ШУППИНЕН, ДРАУГУПЕНЕН, ЭДЕРКЕМЕН, КАРМОНЕН, ШОРШИНЕН, ГРОСС-ХЛАЙН, ЗОДИНЕЛЕН, АУГШТУПЕНЕН и железнодорожные станции ГРОСС ШОРЕЛЛЕН, РАУТЕНБЕРГ, НАУЙЕНИНГКЕН, ТРАКЕНЕН, ГРОСС-КОАЙН.

Войска 2-го БЕЛОРУССКОГО фронта, развивая наступление, 19 января штурмом овладели городами МЛАВА и ДЗЯЛДОВО (ЗОЛЬДАУ) — важными узлами коммуникаций и опорными пунктами обороны немцев на подступах к южной границе Восточной Пруссии и городом ПЛОНЬСК — крупным узлом коммуникаций и опорным пунктом обороны немцев на правом берегу Вислы, а также с боями заняли более 350 других населенных пунктов, в том числе крупные населенные пункты ДРОЖДЖЕВО, ЖЕНГНОВО, ШУМСК, ЛИПОВЕЦ, КОСЦЕЛЬНЫ, ШРЕНЬСК, РАДЗАНОВ, ШЕПКОВО, РАЦИОНЖ, БАБОШЕВО, ШЕРОМИН, НАБОРУВЕЦ, КРОЧЕВО и железнодорожные станции ГУРКИ ВОНСКЕ, ГРУДУСК, НОСАЖЕВО, РАЦИОНЖ, БОБОШЕВО.

Войска 1-го БЕЛОРУССКОГО фронта, продолжая стремительное наступление, 19 января с боем овладели крупнейшим промышленным центром Польши — городом ЛОДЗЬ и городами КУТНО, ТОМАШУВ (ТОМАШЕВ), ГОСТЫНИН, ЛЕНЧИЦА — важными узлами коммуникаций и опорными пунктами обороны немцев, а также с боями заняли город и железнодорожную станцию ОПОЧНО и более 800 других населенных пунктов, в том числе крупные населенные пункты ИЛУВ, КЕРНОЗЯ, СОБОТА, МОНКОЛИЦЕ, ЭГЕЖ, БЕНДКУВ.

Войска 1-го УКРАИНСКОГО фронта, в результате умелого обходного маневра в сочетании с атакой с фронта, 19 января штурмом овладели древней столицей и одним из важнейших культурно-политических центров союзной нам Польши — городом КРАКОВ — мощным узлом обороны немцев, прикрывающим подступы к Домбровскому угольному району, а также с боями заняли город и железнодорожный узел ВЕЛЮНЬ, город и крупный железнодорожный узел ТАРНУВ и более 600 других населенных пунктов, среди которых крупные населенные пункты БЕЛХАТУВ, ЛЕНКАВА, КАМЕНЬСК, ЛЕНИНЬСКО-ПАЕЧНО, ОЖЕГУВ, ДЗЯЛОШИН, КРАШКОВИЦЕ, ПОНТНУВ, ПРАШКА (на польско-германской границе в 19 километрах юго-западнее города Велюнь), рудники, КШЕПИЦЕ, ТРУСКОЛЯСЫ, ОСТРОВЫ, РНЕКШОВИЦЕ, ВЛОДОВИЦЕ, КРОМОЛУВ, ОГРОДЗЕНЕЦ, КШЕШОВИЦЕ, РУДАВА, РАДЛУВ, ЖУХОВА, ТУХУВ и железнодорожные станции РОЗПША, ГОЖКОВИЦЫ, ЗЕМКОВИЦЕ, МЕДЗНО, КЛОБУЦК, ВРЕНЧИЦА, ПОНТНУВ, ЯНИНУВ, КШЕШОВИЦЕ, РУДАВА, ЗАБЕЖУВ.

Войска 4-го УКРАИНСКОГО фронта, перейдя в наступление 15 января из района западнее города САНОК, прорвали сильно укрепленную оборону противника и за 4 дня наступательных боев продвинулись вперед до 80 километров, расширив прорыв до 60 километров по фронту.

В ходе наступления войска фронта форсировали реки ВИСЛОКА и ДУНАЕЦ и овладели городами ЯСЛО и ГОРЛИЦЕ—важными опорными пунктами обороны немцев на Краковском направлении, а также с боями заняли свыше 400 других населенных пунктов, в том числе крупные населенные пункты ЗАКЛЮЧИН, ЮРКУВ, ЧХУВ, ИВКОВА, РАЙБРОТ, ЛИМАНОВА, ЛИБРАНТОВА, ГРЫБУВ, РЫХВАЛЬД, БАРТНЕ, КРЕМПНА и железнодорожные станции СКОЛЫШИН, БЕЧ, ЗАГОЖАНЫ, ГРЫБУВ, ПТАШКОВА, МАРЦИНКОВИЦЕ.

В районе БУДАПЕШТА продолжались бои по уничтожению группировки противника, окруженной в западной части города (Буда).

Южнее города СЕКЕШФЕХЕРВАР наши войска отбивали атаки крупных сил пехоты и танков противника и после упорных боев оставили несколько населенных пунктов.

За 18 января наши войска на всех фронтах подбили и уничтожили 184 немецких танка. В воздушных боях и огнем зенитной артиллерии сбито 59 самолетов противника.

* * *

Войска 3-го Белорусского фронта перешли в наступление. Противник в течение длительного времени создавал свою оборону в Восточной Пруссии. После вторжения советских войск на территорию Восточной Пруссии осенью прошлого года немцы начали совершенствовать свои укрепления. Они построили глубоко эшелонированную оборону с железобетонными артиллерийскими и пулеметными дотами, а также с бетонированными колпаками. Подступы к переднему краю немецкой обороны преграждали сплошные минные поля, противотанковые рвы и многочисленные надолбы. Защищая свое логово, гитлеровцы превратили в опорные пункты все поселки, фольварки и хутора, приспособив все каменные здания под огневые точки. Немецкое командование сосредоточило в Восточной Пруссии свои отборные дивизии.

Наступлению наших войск предшествовали мощные удары артиллерии и авиации. Бои носили крайне ожесточенный характер. Особенно упорные бои произошли за город Пилькаллен — важный узел шоссейных дорог. Гитлеровцы засели в домах и сопротивлялись с отчаянием людей, обреченных на гибель. Нашим подразделениям приходилось вышибать немцев из каждого дома. Не менее ожесточенные бои разгорелись за города Шилленен и Лазденен. Решительными ударами наши войска овладели этими городами. Сокрушая и взламывая оборону противника, советские войска настойчиво продвигались вперед и заняли более 600 населенных пунктов. Противник стянул в район прорыва сотни танков и самоходных орудий и с хода бросил их в бой. Вражеские контратаки следовали одна за другой. Однако немцы оказались не в силах приостановить наступление наших войск. Оборона противника в Восточной Пруссии прорвана. В ходе боев немцы понесли огромные потери в живой силе и технике. По неполным данным, нашими войсками за время наступления уничтожено до 300 танков и 600 орудий противника. Только убитыми немцы потеряли тысячи своих солдат и офицеров.

Наша авиация непрерывно наносит бомбо-штурмовые удары по скоплениям вражеских войск, по укреплениям противника и железнодорожным станциям. Советские летчики за пять дней наступления в воздушных боях сбили 123 немецких самолета.

* * *

Войска 2-го Белорусского фронта, продолжая наступление, овладели городом Млава. Этот город расположен в 12 километрах от южной границы Восточной Пруссии. Немцы обороняли Млавский укрепленный район с невиданным доселе ожесточением. Противник срочно подтянул из Восточной Пруссии мотодивизию, а также бросил в контратаки батальоны «фольксштурма». Когда эти части были наголову разбиты, немцы ввели в бой курсантов Млавской танковой школы и отдельные пулеметные батальоны из резерва главного командования. Уличные бои продолжались всю ночь. К утру советские войска штурмом овладели городом. Остатки разбитых частей противника в беспорядке отступают. Захвачено много складов, автомашин, более 200 орудий и взято в плен 800 немецких солдат и офицеров.

* * *

Войска 1-го Белорусского фронта развивали стремительное наступление. Вслед за подвижными частями к городу Лодзь с трех сторон подошли основные силы советской пехоты и артиллерии. Опасаясь окружения, враг особенно яростно оборонял район дорог, ведущих из Лодзи на запад. После упорных уличных боев наши войска сегодня полностью очистили город от немецких захватчиков. Лодзь — второй по величине польский город после Варшавы. В нем насчитывалось более 600 тысяч жителей. Лодзь является крупнейшим индустриальным центром Польши, в котором сосредоточено 60 процентов всей текстильной промышленности страны.

Советские танкисты, пехотинцы, артиллеристы и конники преследуют отступающего врага, не дают ему оторваться и навязывают гитлеровцам бои в невыгодных для них условиях. Наши войска, овладевшие городом Лович, совершили стремительный бросок и с хода овладели городом Кутно. Этот город расположен на магистрали Варшава — Познань и является важным узлом железных дорог. Стремительно продвигаясь вперед, наши войска уничтожают разгромленные и разрозненные части противника, потерявшие управление и скрывающиеся в лесах. Только войсками Н-ского соединения в течение дня при ликвидации одной вражеской группировки взято в плен 2.370 немецких солдат и офицеров.

Войска 1-го Украинского фронта, завязавшие вчера бои севернее Кракова, прорвали внешний и внутренний оборонительные обводы и начали штурм города. Пытаясь отстоять город, немцы спешно подтянули с других участков фронта 4 пехотных дивизии. Однако, все контратаки гитлеровцев закончились неудачей. Советские пехотинцы во взаимодействии с танкистами, при поддержке авиации и артиллерии, сегодня полностью очистили Краков от немецко-фашистских захватчиков.

В лесах северо-западнее Кельце наши части истребили до 4 тысяч солдат и офицеров разгромленных дивизий противника. По неполным данным, в этих боях захвачено у немцев 39 танков, 180 полевых орудий, 100 бронетранспортеров, 5 самолетов и около 1.500 автомашин. В районе Скаржиско — Каменна захвачены крупные артиллерийские склады немцев.

Ответственный редактор
А. БАБАЯНЦ.

Адрес редакции: г. Кемерово, ул. Сталина, № 74. Телефоны: ответственного редактора 2-24; зам. редактора 4-85; отделов промышленности и транспорта — 2-37; партийного — 8-63, сельскохозяйственного — 4-57, отдела писем трудящихся — 14-21, директора типографии — 3-96, отдела заказов издательства — 9-35.

г. Кемерово, изд-во газеты «Кузбасс» Тираж 45.000 Заказ № 15.