Кемер. библ.
700338

Пролетарии всех стран, соединяйтесь!

Кузбасс

Орган Кемеровского обкома и горкома ВКП(б) и областного совета депутатов трудящихся

156 (5622) | 8 АВГУСТА 1945 г., среда | Цена 20 к.

Больше товаров широкого потребления!

Дадим населению больше товаров широкого потребления, увеличим выпуск обуви, одежды, мебели, посуды, трикотажа, текстильно-галантерейных и других товаров! С таким призывом обращаются сегодня ко всем работникам местной промышленности коллективы завода «Газоаппарат», москворецкой прядильно-ткацкой фабрики и деревообделочного завода № 1. Работники передовых предприятий местной промышленности вместе со всем рабочим классом вступают во Всесоюзное социалистическое соревнование в честь нашей Победы и бросают клич всем, кто призван удовлетворить нужды населения в товарах и продуктах. Этот призыв с удовлетворением будет встречен всеми трудящимися нашей страны, ибо весь народ глубоко заинтересован в успешной работе местной промышленности.

Забота о людях, о дальнейшем под'еме благосостояния трудящихся, об удовлетворении их бытовых и культурных потребностей, о неуклонном повышении материального уровня рабочих, крестьян, интеллигенции всегда была и остается в центре внимания большевистской партии и советского правительства. В самые трудные моменты Отечественной войны, потребовавшей напряжения всех сил страны для организации победы над немецко-фашистскими захватчиками, наше государство, наша партия ни на минуту не оставляли заботы об удовлетворении насущных потребностей населения.

Создание в период сталинских пятилеток могучей тяжелой промышленности, победа колхозного строя открыли широкие возможности для развития отраслей промышленности, призванных непосредственно обслуживать повседневные нужды трудящихся. В годы, предшествовавшие Отечественной войне, советский народ с каждым днем все больше ощущал результаты ленинско-сталинской экономической политики, пожинал ее богатые плоды. Жить стало лучше, жить стало веселее — с гордостью и радостью повторяли слова великого Сталина десятки миллионов тружеников города и деревни.

К концу второй пятилетки производство предметов широкого потребления по сравнению с концом первой пятилетки выросло более чем в два раза. Третья пятилетка должна была дать дальнейший рост товаров широкого потребления в 1.7 раза. В выполнении этой задачи наряду с текстильной, легкой и пищевой промышленностью большую роль призваны были сыграть местная промышленность и промкооперация.

Война потребовала значительного переключения местной промышленности на производство военной продукции. В великом трудовом подвиге, совершенном рабочим классом Советского Союза в Отечественной войне, свое место заняли и работники местной промышленности. Теперь, когда Великая Отечественная война победоносно завершена, настал момент, когда эта обширная отрасль промышленности должна перестроиться для выпуска продукции мирного времени. Авторы публикуемого сегодня в «Правде» обращения правильно указывают: мы должны быстро развернуть производство товаров широкого потребления и в первую очередь предметов первой необходимости для удовлетворения насущных нужд трудящихся.

Задача заключается и в том, чтобы значительно расширить ассортимент изделий и резко улучшить их качество. Каждый по опыту знает, что добротная пара ботинок стоит двух, а то и трех пар плохих. Выпускать прочные, красивые, удобные вещи — значит не только удовлетворить возросшие требования потребителя, но по сути дела дать значительно больше продукции.

Многие предприятия местной промышленности, выполняя в последние годы заказы фронта, научились выпускать продукцию высокого качества. Приобретенный опыт лучшей технической организации производства, институт бракеража, маркировка, строгий технический контроль должны быть распространены на все фабрики, заводы, артели, мастерские, изготовляющие предметы широкого потребления. Надо решительно покончить с антигосударственной тенденцией — выпускать не те товары, в которых в первую очередь нуждается население, а то, что полегче и повыгоднее, и такими средствами выполнять план. О работе предприятия местной промышленности надо судить не только по тому, как оно выполняет план в ценностном выражении, в рублях, но главным образом по ассортименту и качеству выпускаемой продукции, по тому, как эта продукция удовлетворяет потребителя. На состоявшемся недавно пленуме Московского городского комитета партии была подвергнута резкой критике работа некоторых предприятий легкой промышленности и промысловой кооперации, руководители которых с бюрократическим пренебрежением относятся к ассортименту изделий и их качеству. Пленум МГК ВКП(б) осудил подобную практику и наметил меры для решительного улучшения качества продукции.

Ряд промышленных изделий массового потребления—галантерея, изделия швейной промышленности, мебель, а также кирпич, известь и другие строительные материалы должны в достаточном количестве производиться в каждой республике, крае и области, указывал XVIII с'езд партии. Сейчас это указание приобретает особую значимость. Без резкого под'ема местной промышленности строительных материалов, увеличения выпуска кирпича, стекла, черепицы нельзя справиться с программой жилищного строительства, с восстановлением городов и сел, разрушенных врагом. Важное значение, особенно для районов, подвергавшихся немецкой оккупации, имеет решение XVIII с'езда о широком развертывании сети механизированных мастерских по починке обуви и платья, мастерских по ремонту мебели и домашнего инвентаря. Необходимо развивать и другие промыслы, связанные с обслуживанием бытовых нужд населения.

Местная промышленность получает в этом году большую финансовую помощь от государства. В бюджете на 1945 год средства на финансирование народного хозяйства союзных республик возрастают по сравнению с 1944 годом на 48,4 процента. Значительная доля этих средств предназначена для восстановления и развития местной промышленности. Добиться, чтобы многие сотни миллионов, которые вкладываются в местную промышленность, были использованы с наибольшей пользой, — дело не только наркоматов местной промышленности, но и партийных и советских органов всех республик, краев и областей.

К сожалению, местная промышленность и поныне в ряде случаев не пользуется должным вниманием. В Ульяновской области, например, выпустили в прошлом году товаров широкого потребления в среднем на душу населения... на 29 рублей. В том же Ульяновске мало что делают для обеспечения предприятий и населения местным топливом, хотя сланцы и торф находятся тут же, под боком. В Кемеровской области портят ценное сырье, в результате чего магазины на сотни тысяч и миллионы рублей завалены браком. А кемеровские организации делают вид, что они этого не замечают... С подобными фактами, — а они имеют место в ряде областей и краев, — надо немедленно покончить. Производство товаров широкого потребления, их ассортимент и качество должны стать предметом повседневного и пристального внимания и контроля местных партийных и советских организаций.

Социалистическое соревнование сыграло колоссальную роль в успехах всех отраслей промышленности во время войны. С новой силой оно разгорается сейчас, в мирных условиях. Под его знамёна становятся и работники местной промышленности. Оно поможет им выполнить дело огромного политического и хозяйственного значения: дать для населения больше товаров широкого потребления отличного качества.

(Передовая «Правды» за 6 августа).

День железнодорожника в Сталинске

СТАЛИНСК, 7 августа. (Соб. корр. «Кузбасса»). Кузнецкие железнодорожники и общественность города Сталинска совместно отмечали 10 годовщину сталинского Дня железнодорожника. Празднество проходило в саду металлургов. В летнем театре сада состоялось торжественное собрание.

С докладом о сталинском Дне железнодорожника выступил начальник отделения тов. Ануфриев.

Хорошо поработали железнодорожники Новокузнецкого отделения в годы войны. По сравнению с довоенным временем погрузка на отделении выросла на 60 проц. преимущественно за счет увеличения погрузки важнейших грузов — угля, металла. На крупнейшей углепогрузочной станции Усяты применены замечательные методы работы, выходящие далеко за пределы Томской дороги. Речь идет о многократных грузовых операциях, применяемых маневровым диспетчером Шишовым, которые позволяют значительно ускорить оборот вагона.

В соревновании за достойную встречу праздника число тяжеловесных поездов по сравнению с прошлым годом увеличено на 12 проц. Поднят, таким образом, дополнительный резерв для увеличения грузоперевозок. Подсчитано, что тяжеловесными поездами отправляется столько грузов, из которых можно формировать 6 дополнительных поездов в сутки.

Для быстрейшего продвижения грузов диспетчеры отделения Чернышев, Беленов и другие практикуют в соревновании популярную форму, именуя поезда «красными стрелами» и «товарными экспрессами», и, стремясь оправдать такое название, сокращают стоянки маршрутов на станциях, что позволило увеличить пропускную способность на участках в среднем на два поезда в сутки.

Однако перед железнодорожниками Новокузнецка много нерешенных задач. Не завезено достаточное количество металлургического сырья на комбинат имени Сталина, особенно отстает погрузка Таштагольской руды. Самым волнующим вопросом является подготовка отделения к зиме. Путевое развитие по станции Кузнецк-Пассажирская, Сортировочная, Зенково и на других участках не закончено, коллектив отделения еще не добился требуемой ритмичной работы. Единый технологический процесс на под'ездных путях и станциях недостаточно применяется, а отсюда и результаты. График оборота вагона — один из важнейших измерителей — не выполняется.

В речах на торжественном собрании, в приветственной телеграмме, посланной Генералиссимусу товарищу Сталину, в лозунгах и плакатах отражалось одно стремление: в великом соревновании в честь Победы устранить имеющиеся недостатки, образцово подготовиться к зиме, быть в числе победителей и полностью удовлетворить все потребности растущей промышленности нашей области и народного хозяйства страны.

Полностью использовать комбайны, простейшие машины и уборочный инвентарь на косовице хлебов!

Колхозники мариинской артели „Путь новой жизни" первыми в районе открыли счет хлебопоставок. Равняйтесь на передовиков хлебосдачи государству!

Организовать передвижные мастерские

Во многих колхозах хлеб поспел на больших площадях. Пустили в ход комбайны.

С каждым днем увеличивается число их на уборке хлеба. В Топкинском районе работают 26 комбайнов. В ближайшие два дня выйдут на поля остальные комбайны машинно-тракторных станций района.

Фронт комбайновой уборки ширится. Надо обеспечить нормальную высокопроизводительную работу их. Комбайны должны работать бесперебойно, всякие мелкие неполадки должны быстро устраняться.

Для обеспечения работы комбайнов и тракторов каждая МТС и совхоз должны организовать по одной передвижной автомастерской на каждые десять комбайновых агрегатов или по одной передвижной мастерской на конной тяге на каждые пять комбайновых агрегатов. Эти передвижки необходимо укомплектовать квалифицированными кадрами ремонтных рабочих, обеспечить необходимым инструментом и наиболее ходовыми запасными частями для проведения технического ухода и ремонта машин в поле. К этому обязывает руководителей МТС и районов постановление Совнаркома СССР и ЦК ВКП(б) об уборке урожая.

В ряде мест такие мастерские уже организованы. В Кузедеевской МТС организовали передвижную мастерскую на конной тяге. Подобраны кадры, инструменты. Нехватает некоторых запасных частей для комбайнов и тракторов, но их изыскивают. Сталинская МТС организовала 3 передвижки на лошадях и одну на автомашине. В Кузнецкой МТС организованы 2 конные передвижные мастерские, две другие — в стадии формирования, организована автопередвижка.

Однако не все руководители МТС серьезно озабочены организацией передвижных мастерских. В Зарубинской МТС такую мастерскую еще не организовали. МТС не обеспечила вышедшим в поле комбайнам получения быстрой технической помощи в случае необходимости. Не организованы еще передвижные мастерские и в ряде других МТС.

Надо ускорить организацию передвижных мастерских и полностью выполнить указание Совнаркома СССР и ЦК ВКП(б).

Комбайны должны быть обеспечены в любую минуту незамедлительной технической помощью.

Не допустить ни одной минуты простоя, работать бесперебойно — необходимое условие комбайновой уборки.

Соревнование комбайнеров

ГУРЬЕВСК, 6 августа. (По телефону). Водители комбайнов подхватили призыв работников Надеждинской МТС о развертывании соревнования на уборке урожая.

Включившись в соревнование, комбайнер Горскинской МТС Савелий Хабибулин в первый же день уборки ржи в колхозе «Красный Октябрь» выполнил полторы нормы. Комбайнер Михаил Дудко, взявший обязательство убрать за сезон на «Сталинце» 800 га, обратился с письмом к комбайнеру соседней Кулебакинской МТС Власову с предложением посостязаться с ним.

Включившись во Всесоюзное соревнование комбайнеров, водители комбайнов Горскинской МТС решили убрать не менее 1.000 га сверх договорных обязательств МТС с колхозами.

* * *

БЕЛОВО, 7 августа. (По телефону). На хлебные массивы вышли комбайны. Вступив в социалистическое соревнование за успешную уборку урожая, комбайнеры стремятся работать с высокой производительностью.

Комбайнер Ленинской МТС Вера Алексеевна Горбатова в колхозе «Страна Советов» за первые три дня убрала на «Коммунаре» 35 гектаров ржи.

До выхода комбайна колхоз «Страна Советов» убрал простейшими машинами 120 га и сдал государству 120 пудов хлеба. Вступление в работу комбайна дало возможность колхозу сдать дополнительно еще 110 пудов. Таким образом, колхоз сдал государству уже 230 пудов хлеба.

В районе начали работать пять комбайнов.

Квитанция № 1

МАРИИНСК, 7 августа. (По телефону). Обсуждая обращение «Красного Перекопа», колхозники и колхозницы тщательно взвешивают все свои возможности, проверяют резервы. Принимая обязательства, они стараются при этом еще больше сократить сроки хлебосдачи и озимого сева.

Колхозники артели «Путь новой жизни» твердо заявили, что они проведут всю уборку хлебов за 18 дней, а с государством рассчитаются до 1 сентября. Не позже чем 20 августа решено закончить озимый сев.

Колхозников не остановила неподготовленность сложной молотилки. Они приступили к молотьбе вручную. Намолотили и немедленно отвезли на элеватор первые 36 пудов хлеба.

С гордостью возвращались с элеватора представители колхоза «Путь новой жизни». Они первыми в районе открыли счет хлебопоставок государству. Им досталась квитанция № 1.

Такие же обязательства, как и «Путь новой жизни», взяли колхозники райсемхоза — артели имени Буденного. Они усиливают молотьбу и подработку семенного зерна, обильно уродившегося на полях колхоза.

Первые 360 пудов хлеба государству

ЯЯ, 7 августа. (По телефону). Колхозы Анжеро-Судженского района начали сдавать хлеб государству. Артели имени Кагановича и «Красный путиловец» вывезли на заготовительный пункт 360 пудов хлеба.

Приступили к хлебопоставкам также колхозы «Победа» и имени Чапаева.

Полным ходом идет в районе уборка озимых. Колхозы Ново-Покровского и Данковского сельсоветов заканчивают уборку ржи. Впереди идут колхозы «Маяк» и «Яя».

Массовая уборка озимых

В колхозах Ленинск-Кузнецкого района с каждым днем ширится фронт уборочных работ. Колхозники артели «8 марта», Худяшевского сельсовета, «Зеленый луг» и «Путь к социализму», Ново-Городецкого сельсовета, за первые четыре дня выборочным путем сжали по 15 гектаров. В течение нескольких дней идет выборочная жатва созревших участков в колхозе «Красный герой», «Белорус», «Тарновка», «Охотник», «Огонек», «Молодой пахарь» и многих других.

В колхозе имени Чкалова на косовицу озимых пущены 30 литовок с грабками и две сенокосилки. Столько же сенокосилок с приводами выставил колхоз «Труд нацмена». Машинисты уборочных машин Азарнов и Захарцев с первых же дней стали перевыполнять нормы. Обкашивая хлеб с двух сторон, они убирают до трех гектаров в день.

Особенно хорошо организована работа на уборке зерновых в орденоносном колхозе имени Свердлова. Машины, ручной инвентарь, транспорт — все было тщательно подготовлено задолго до начала уборочных работ. Как только начали поспевать участки озимой ржи, тотчас приступили к выборочной косовице. За первые же три дня выборочным путем сжали свыше 30 гектаров.

На 1 августа колхоз имел уже на своем счету 107 гектаров, убранных простейшими машинами, причем с 30 гектаров хлеб был заскирдован. В колхозе установили молотилку и начали обмолот нового урожая. Сейчас колхозники ведут подработку зерна и готовят крупную партию для сдачи государству.

В. ЧИРКОВ.

Дружная косовица сена

Кузедеевские колхозники честно выполняют слово, которое они дали товарищу Сталину.

Косовица сена в колхозах Учульского сельсовета идет по-ударному. Хорошо организована работа в колхозе имени Андреева. Председатель колхоза Тит Изотович Кузнецов и бригадир Андрей Федорович Радостев сумели увлечь людей. Все колхозники находятся в поле. Косари, организованные в пять звеньев, перевыполняют норму. Вера Плотникова, Леонид Щукин, Марина Носкова, Александр Плотников, Зина Шарапова и многие другие выкашивают по 45 соток при задании 35 соток.

В колхозе «Победитель» председатель артели Федор Михайлович Чугайнов и бригадир Иван Дмитриевич Гилев возглавили соревнование косарей. Здесь каждый старается работать лучше своего соседа. Николай Ананьин и Мария Астанина выкашивают по 50 соток вместо 35, но их обогнала Зина Парфиненко, которая выкашивает 55 соток. Николаю Негодяеву дали задание скосить два гектара, а он скосил 6 гектаров.

Такая же борьба идет и среди метальщиков сена. Кондрат Пальшин сметывает за день по 100 центнеров вместо 80. Но Степан Афанасьев ему не уступает, дает такую же выработку.

Успеху работы способствует забота руководителей колхоза о детях. В колхозе организованы детские ясли и площадка. Зав. яслями и детплощадкой Мария Петровна Прокудина хорошо присматривает за детьми колхозников.

Н. ВОЛКОВА,
зав. избой-читальней Учульского сельсовета, Кузедеевского района.

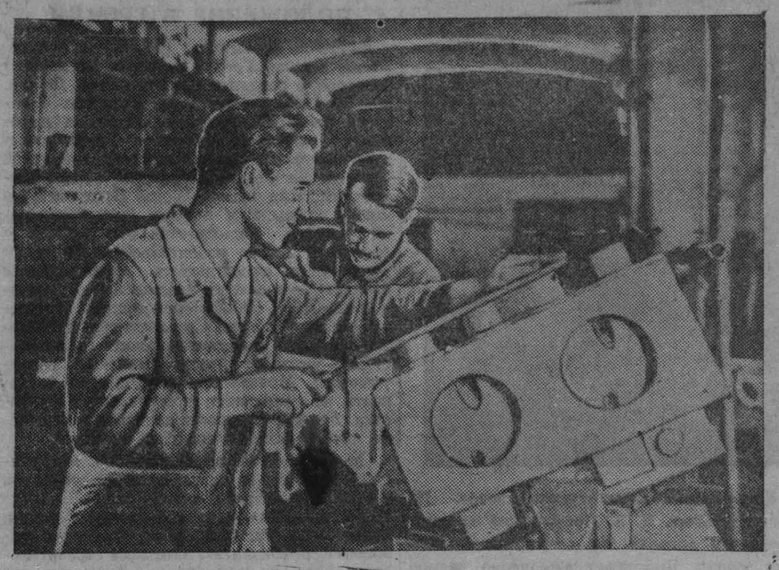

Кемеровский механический завод изготовляет детали для тракторов. На снимке: стахановцы инструментального цеха тт. Белкин В. К. (на переднем плане) и Крашенников И. М. на изготовлении моделей головки блока к трактору «СГ-65» выполняют ежедневно норму на 350—400 проц. Фото И. Малышевского.

Начали сев озимых

ГУРЬЕВСК, 6 августа. (По телефону). Первыми в районе приступили к севу озимых колхозы Ново-Пестеревского сельсовета «Большевик» и «Красный Октябрь». Они засеяли свыше 120 га. Колхоз «Красный Октябрь» пустил на сев озимой ржи 3 тракторных сеялки. На счету колхоза 100 га посевов.

Сегодня в озимый сев вступил колхоз «14 годовщина Октября».

Сев проводится по хорошо обработанным пропашным парам. Отвечая на постановление правительства о награждении района переходящим Красным Знаменем Государственного Комитета Обороны, колхозники заявляют, что весь озимый сев они проведут в 12—15 дней и засеют сверхплановые гектары.

СКОШЕНО 3.000 ГА РЖИ

ЮРГА, 7 августа. (Соб. корр. «Кузбасса»). В колхозах Юргинского района полным ходом идет уборка ржи. По неполным данным, на 7 августа скошено около трех тысяч га.

Впереди соревнующихся Александровский сельсовет (председатель тов Удалов). В колхозах сельсовета скошено 235 га ржи.

8 августа колхозы начинают сдавать хлеб государству.

ПЕРЕДОВИКИ НА УБОРКЕ

ЯШКИНО, 7 августа. (По телефону). Между сельсоветами развернулось соревнование за быстрейшую уборку ржи. В соревновании побеждает Пашковский сельсовет. Колхоз «14 лет Октября» закончил уборку ржи. 9 августа заканчивает колхоз имени Димитрова и 11 августа — колхоз имени Ленина.

В ОТВЕТ НА НАГРАДУ — ХЛЕБ ГОСУДАРСТВУ

ГУРЬЕВСК, 7 августа. (По телефону). В ответ на высокую награду правительства—присуждение району переходящего Красного Знамени Государственного Комитета Обороны—колхозы усиливают сдачу хлеба государству. Организуются красные обозы.

Колхоз имени 18-го партс'езда поручил отвезти первое зерно на элеватор лучшему стахановцу, демобилизованному красноармейцу Анисиму Ерохину. Ерохин за один рейс вывез на быках 160 пудов зерна нового урожая.

Сегодня десять колхозов на быках, лошадях, автомашинах вывозят на заготовительный пункт сотни пудов свеженамолоченного, хорошо подработанного чистого зерна.

На элеватор Гурьевского района уже поступило 2.500 пудов нового хлеба.

Н. ПОЛЯНСКИЙ.

ПОВЫШАЮТ ПРОИЗВОДИТЕЛЬНОСТЬ, СДАЮТ ХЛЕБ

ИЖМОРКА, 6 августа. (По телефону). Все 116 колхозов района убирают поспевшие хлеба. Стремясь во-время убрать хлеб, рассчитаться с государством, колхозницы увеличивают выработку на жнитве.

В колхозе «Третья пятилетка» жницы Анастасия Муковникова и Устинья Михайлова работают каждая за двоих. В колхозе «Первая пятилетка» пример показала член партии, колхозница Евдокия Змейкина, выжинающая по 25 соток вместо 15 по норме. Ее примеру последовали Анастасия Ильина и Евфимия Дружинина, дающие такую же выработку.

Хлеб пошел на элеватор. Колхозы «Красный май» и «Труженик» сдали по 40 пудов, «Первая пятилетка» — 50 пудов, колхоз «Луч» — 80 пудов. Счет хлебопоставок растет с каждым днем.

В облисполкоме

Рассмотрев итоги социалистического соревнования колхозов Кемеровской области по результатам зимовки скота и выполнению государственного плана развития животноводства по состоянию на 1 июня 1945 года, облисполком решил:

Оставить переходящее красное знамя областного совета депутатов трудящихся: **колхозу «Раздолье»**, Чебулинского района (председатель тов. **Кузнецов**), выполнившему план развития животноводства по лошадям на 100 проц., по крупному рогатому скоту и по овцам — на 108 проц., по свиньям — на 230 проц.

Передать переходящие красные знамена областного совета депутатов трудящихся:

колхозу «Огонек», Киселевского района (председатель тов. **Лысаков**), выполнившему план развития животноводства по лошадям на 104,5 проц., по крупному рогатому скоту — на 113,5 проц., по свиньям — на 120 проц., по овцам — на 113 проц., передав знамя из колхоза «Красный луг», Кемеровского района;

колхозу «Смычка», Топкинского района (председатель тов. **Шульгин**), выполнившему план развития животноводства по лошадям на 100 проц., по крупному рогатому скоту и по овцам — на 110 проц., по свиньям — на 111 проц., передав знамя из колхоза «Реввоенсовет», того же района;

колхозу «Зеленый луг», Ленинск-Кузнецкого района (председатель тов. **Здорников**), выполнившему план развития животноводства по лошадям на 100 проц., по крупному рогатому скоту — на 128 проц., по свиньям и овцам—на 138 проц., передав знамя из колхоза «Красный яр», того же района;

колхозу «Первый май», Яшкинского района (председатель тов. **Сазонов**), выполнившему план развития животноводства по лошадям на 108 проц., по крупному рогатому скоту—на 116 проц., по свиньям—на 220 проц и по овцам—на 118 проц., передав знамя из колхоза имени Ленина, Тисульского района.

Победителям социалистического соревнования по результатам зимовки скота и выполнению государственного плана развития животноводства по состоянию на 1 июня 1945 года — колхозам «Раздолье», Чебулинского района, «Огонек», Киселевского района, «Смычка», Топкинского района, «Зеленый луг», Ленинск-Кузнецкого района, «Первый май», Яшкинского района, выдать промтоваров на 5 тысяч рублей каждому для премирования особо отличившихся колхозников.

Облисполком отметил также хорошую работу по животноводству колхозов «Тайга», Гурьевского района, «Ударник полей», Титовского района, «Первое мая» и «Таежник», Ленинск-Кузнецкого района, имени Сталина, Беловского района, «Светлый путь», Титовского района, имени Буденного, Мариинского района, и имени 17-го партс'езда, Юргинского района.

Встреча английской профсоюзной делегации с советскими и иностранными журналистами

ПРЕСС-КОНФЕРЕНЦИЯ В РЕДАКЦИИ ГАЗЕТЫ «ТРУД»

6 августа в редакции газеты «Труд» состоялась пресс-конференция делегации английского профсоюза рабочих железодеятельной и сталелитейной промышленности, прибывшей в Советский Союз по приглашению ЦК профсоюза рабочих черной металлургии СССР. Делегацию возглавляет заместитель генерального секретаря профсоюза железодеятельной и сталелитейной промышленности Англии Л. Эванс. В состав делегации входят руководящие работники этого союза Х. Дуглас и Т. Михен и рабочие английских металлургических заводов Дж. Уильямс, Х. Дэвей, Э. Робертс и Дж. Линч. Делегация посетила ряд металлургических заводов СССР и ознакомилась с деятельностью советских профсоюзов.

На вопросы советских и иностранных журналистов отвечал руководитель делегации Л. Эванс. Он указал, что основной целью поездки делегации в Советский Союз является ознакомление с работой советских профсоюзов, установление с ними более тесного контакта и знакомство с восстановительными работами в СССР. Особый интерес делегация проявила к условиям жизни и труда советских рабочих-металлистов.

— Мы, — заявил он, — посетили ряд металлургических заводов. Это — первоклассные предприятия, насыщенные высокой техникой. Особенно выделяется Магнитогорский комбинат, равного которому нет у нас в Англии. Мы отметили здесь высокий уровень квалификации ведущей категории советских рабочих, большую заинтересованность рабочих в своем производстве. По выработке продукции комбинат выгодно отличается от аналогичных предприятий в других странах.

Эванс подчеркнул далее большой размах советских профсоюзов в области культурно-массовой работы и социального страхования. Он указал на различие социальных систем в Советском Союзе и Англии, что обусловливает различие в методах и содержании работы английских и советских профсоюзов. В работе английских профсоюзов, сказал он, основной упор делается на проблемы зарплаты и условий труда. Эванс признал, что на советских предприятиях делегация недостаточно детально ознакомилась с работой комиссии по зарплате, охране труда и т. д.

На вопрос о том, как, по его мнению, работает профсоюзная организация Магнитогорского комбината, Эванс ответил, что за время своего непродолжительного пребывания на комбинате члены делегации убедились, что профсоюзная организация справляется со своими задачами и проявляет большую заботу о нуждах рабочих. Между профессиональным комитетом и администрацией существует самый тесный контакт.

Эванс коснулся также вопроса об отношении рабочих к станкам и инструментам, об обеспечении советских предприятий рабочей силой и др.

Эванс особенно подчеркнул большую заботу, проявляемую в Советском Союзе о детях.

— Нас поразило, — сказал он, — здоровье советских детей и исключительная забота об их развитии и воспитании.

Эванс отметил также очень большой процент молодежи на советских предприятиях, как и среди населения вообще.

Отвечая на вопрос одного из иностранных корреспондентов, Эванс указал, что члены делегации были свидетелями большого интереса советских рабочих к положению в Англии. В частности, сказал он, нам нередко задавали вопрос, выполнит ли лейбористское правительство свою предвыборную программу.

На вопрос о постановке здравоохранения в СССР Эванс заявил, что на советских промышленных предприятиях здравоохранению уделяется большое внимание.

— Мы имели возможность,—сказал он, — побывать в одной из заводских поликлиник. Она произвела на нас огромное впечатление. Здесь не только лечат рабочих, но и предупреждают болезни путем профилактических мероприятий. В Англии таких заводских поликлиник нет.

Отметив полезную работу Англо-советского профсоюзного комитета во время войны, Эванс выразил надежду, что и в послевоенных условиях этот комитет может плодотворно продолжать свою деятельность на пользу профсоюзов обеих стран. Эванс подчеркнул значение сотрудничества английских и советских профсоюзов, заявив, что это будет способствовать укреплению всеобщего мира.

Отвечая на другие вопросы, Эванс указал на желательность сотрудничества между отдельными профсоюзами Великобритании и соответствующими профсоюзами Советского Союза. В частности, сказал он, мы ожидаем ответного визита в Англию представителей советского профсоюза металлистов.

На вопрос об общих впечатлениях делегации о пребывании в Советском Союзе ответил член делегации Т. Михен. Он сказал:

— Общее впечатление нашей делегации от пребывания в СССР—прекрасное. Это относится ко всему, что мы видели. Я уверен, что наш отчет о поездке вызовет большой интерес среди рабочих Англии.

(ТАСС).

ПАРТИЙНАЯ ЖИЗНЬ

Сила газеты — в ее связях с массами

Секретарь партийной организации Кемеровской машинно-тракторной станции тов. Павлова, побывав в райкоме, зашла в редакцию газеты «Колхозный труд».

— Понимаешь, есть у нас очень хорошая трактористка, — сказала она редактору тов. Евдокимовой и рассказала об успехах женской тракторной бригады Марии Куляевой.

В очередном номере была опубликована статья, в которой подробно описывалось, как были достигнуты успехи этой бригады, как в ней поставлен технический уход за машинами, как бригадир следит за качеством работы.

Сельские активисты — постоянные гости в редакции «Колхозного труда». Люди заходят поговорить запросто о своих и колхозных делах, почитать свежие газеты. Ни одна встреча не проходит даром: то подскажут хорошую тему, помогут написать заметку, то дадут совет об очередном номере стенгазеты. Работники редакции умеют встретить и выслушать посетителя.

Бывая в колхозе, в сельсовете, они помогают активисту газеты не только составить план корреспонденции, но и советуют, как собирать материал, как лучше проверять факты, как ориентироваться в том или ином вопросе.

Редактор газеты и секретарь редакции знают своих авторов не только по письмам, но и в лицо, знают по фамилии, имени и отчеству. У многих селькоров побывали на дому, знают, как они живут, работают, участвуют в общественной жизни. Редакция постоянно переписывается со своими авторами, посылает им инструктивные письма, в которых разбирает их корреспонденции. Молодому селькору Малахову только за один месяц послали из редакции 6 писем. Ему рассказали, как писать, о чем писать, какие ошибки допущены в его корреспонденциях. Систематическая воспитательная работа помогает растить людей.

Активисты газеты — лучшие люди колхозов и районного центра. Их 80 человек. Это председатели сельсоветов тт. Кобелев и Лосик, председатель правления колхоза «Третий год пятилетки» тов. Никифоров, механик Кемеровской МТС тов. Наумов, агрономы Волкова и Береснева, директор Елыкаевской МТС тов. Ефимов и многие другие.

В «Колхозном труде» часто выступают работники райкома партии. По принципиальным вопросам пишут в свою газету и секретари райкомов ВКП(б). Секретарь райкома партии по кадрам тов. Рязанов пишет подвальные статьи, часто выступает с передовыми.

Сотрудники редакции стараются доводить до конца начатое дело. Когда из колхоза «Пламя победы» поступила корреспонденция о нарушениях агротехники, факты расследовали, газета выступила с серьезной статьей. Райком партии обсудил на бюро отчет председателя колхоза коммуниста Балабашова. За нарушения в агротехнике на него было наложено партийное взыскание.

В колхозе «Красный Октябрь» долгое время стоял трактор. Редакция, получив сигнал о неполадках, связалась с дирекцией МТС. В колхоз немедленно выехал механик. Он помог малоопытным трактористам устранить неисправности. Трактор стал работать, колхоз успешно провел пахоту.

Редакция «Колхозного труда» по-большевистски растит актив. Рабселькоры помогают улучшать содержание газеты, снабжают информацией, ставят интересные вопросы.

К сожалению, далеко не все редакции районных газет ведут такую работу с активом. У газеты «Искра Барзаса» (редактор тов. Букатов) вовсе нет актива, делает газету один редактор.

Газета довольствуется случайными материалами, публикует малосодержательные, зачастую безграмотные статьи и допускает уйму грамматических ошибок. Например, в номере от 25 июля напечатано правительственное постановление. В этом ответственном документе допущено 32 опечатки.

Бывает и так: надо выпускать очередной номер и... нет ни строчки материала. Тогда редактор вооружается ножницами, вырезает первую попавшуюся статью из центральной газеты и сдает в набор. В одном из последних номеров была опубликована большая статья о Нахимове. Это — в разгар подготовки к уборке урожая. Райком партии фактически совершенно не руководит своей газетой.

Не лучше положение в мысковской, кузедеевской и анжеро-судженской районных газетах. Они не привлекают рабочих и сельских корреспондентов и широкий партийный и советский актив к участию в работе редакции.

Для того, чтобы работа была полнокровной, чтобы она действительно была связана с массами, необходимо всегда помнить указания Ленина и Сталина о привлечении в газету широкой массы корреспондентов.

Владимир Ильич Ленин писал:

«Это недоразумение, будто литераторы и только литераторы (в профессиональном смысле этого слова) способны участвовать в органе; напротив, орган будет живым и жизненным тогда, когда на пяток руководящих и постоянно пишущих литераторов — пятьсот и пять тысяч работников не литераторов».

«Берегите своих селькоров, как зеницу ока, это твоя армия» — писал товарищ Сталин в приветствии «Крестьянской газете» в 1924 году.

Сейчас у районной печати Кузбасса нет более важной задачи, как борьба за успешное проведение уборки урожая и заготовок сельскохозяйственных продуктов. Работа каждой газеты оценивается по тому, как она поднимает социалистическое соревнование в деревне, как раз'ясняет хозяйственно-политические задачи, поставленные партией и правительством перед Кузбассом, ведет борьбу за укрепление военно-экономической мощи советского государства. Только с помощью широкого авторского актива печать может успешно решить эти задачи.

Ф. ДЕМИН,
зав. сектором печати обкома ВКП(б).

Новая победа азотчиков

Коллектив Кемеровского ордена Ленина азотно-тукового завода — инициатор Всесоюзного соревнования в честь Победы среди работников химической промышленности — завершил государственную программу июля, выдав на 400 тысяч рублей продукции сверх плана.

По сравнению с июлем прошлого года производство минеральных удобрений выросло на 2.000 тонн.

Перевыполнено обязательство по повышению производительности труда, которая сейчас составляет 107,5 процента к плану.

Больших успехов коллектив завода добился по экономии сырья и энергоресурсов. В этом месяце сэкономлено 216 тысяч киловатт-часов электроэнергии и 52 тысячи кубометров коксового газа.

Первенство в заводском соревновании смен заняла смена, которой руководит тов. Тресцова из цеха тов. Голубова.

Рекорд бригады проходчика Романова

СТАЛИНСК, 7 августа. (По телефону). Бригада проходчиков Романова работает на участке, которым руководит тов. Ощепков, на одной из новостроящихся шахт треста «Кузбассшахтстрой». В июле бригада дала 241 метр ухода при проходке основного штрека по пласту шестнадцатому.

Свое месячное задание бригада Романова перевыполнила в четыре раза.

Кемеровский азотно-туковый завод. На снимке: токарь **К. В. Писаревский** за изготовлением деталей для сельскохозяйственных машин. Выполняет ежедневно четыре с половиной нормы.

Фото И. Малышевского.

ВОССТАНОВЛЕНИЕ ДИПЛОМАТИЧЕСКИХ ОТНОШЕНИЙ СССР С РУМЫНИЕЙ И ФИНЛЯНДИЕЙ

6 августа Зам. Председателя Союзной Контрольной Комиссии в Румынии генерал-полковник И. З. Сусайков, по поручению Советского Правительства, сделал Премьер-Министру Румынии г-ну Петре Гроза заявление о том, что Советское Правительство решило восстановить с Румынией дипломатические отношения и предложило обменяться посланниками. В заявлении указывается, что это решение Советское Правительство приняло, учитывая активное участие Румынии на стороне союзников в борьбе против гитлеровской Германии, начиная с 23 августа 1944 года, и внесенный румынским народом вклад в разгром Германии, а также лойяльное выполнение Румынией принятых на себя обязательств по соглашению о перемирии.

Того же 6 августа Председателем Союзной Контрольной Комиссии в Финляндии т. А. А. Ждановым, по поручению Советского Правительства, было передано Премьер-Министру Финляндии г-ну Паасикиви аналогичное заявление. В заявлении говорится, что Советское Правительство приняло указанное решение, имея в виду лойяльное выполнение Финляндией соглашения о перемирии, заключенного 19 сентября 1944 года, и оказанное ею тем самым содействие успеху борьбы союзников против гитлеровской Германии.

В ответ на эти решения Советского Правительства Румынское и Финское Правительства заявили о своем полном согласии с указанными решениями и высказали свое удовлетворение.

(ТАСС).

ОТКРЫТИЕ С'ЕЗДА НАРОДНОГО ФРОНТА ЮГОСЛАВИИ

БЕЛГРАД, 6 августа. (ТАСС). Вчера открылся с'езд Народного фронта Югославии. Присутствуют 1.150 делегатов. Открывая с'езд от имени организационного комитета, профессор Синиша Станкович отметил, что организации Народно-освободительного фронта федеральных единиц за годы борьбы против оккупантов и их пособников выросли в сплоченную могучую политическую силу, представляющую подлинные интересы широчайших народных масс. Новые задачи строительства демократической федеративной Югославии, задачи восстановления страны делают крайне необходимым об'единение этих отдельных организаций в единый Народный фронт Югославии с единой программой и уставом.

На открытии с'езда с приветственными речами выступили представители организаций Народного фронта Хорватии, Словении, Черногории, Сербии, Македонии, Боснии и Герцеговины.

На повестке дня с'езда стоят вопросы: 1) международное и внутриполитическое положение и задачи Народного фронта Югославии; 2) программа Народного фронта Югославии; 3) устав Народного фронта Югославии; 4) выборы президиума, секретариата, исполкома и союзного комитета Народного фронта Югославии.

ПОЛОЖЕНИЕ В ГРЕЦИИ

АФИНЫ, 6 августа. (ТАСС). Общественное мнение Греции целиком поглощено вопросом о создании правительства. До сих пор этот вопрос остается открытым. 4 августа регент Дамаскинос обсуждал положение с лидером либералов Софулисом и руководителями монархической «народной партии». Весь республиканский лагерь требует отставки правительства Вулгариса, но между правыми и левыми республиканцами имеются расхождения по вопросу о характере нового правительства. Либералы предлагают сформировать «национальный кабинет» — широкую коалицию без коммунистов. ЭАМ, ЭЛД (социалисты) и лидеры аграрной партии Софианопулос и Милонас требуют представительного правительства с участием членов движения сопротивления. Монархисты продолжают настаивать на сохранении правительства Вулгариса, причем, по утверждениям левой печати, регент поддерживает их позицию.

По словам газеты «Элефтери», монархисты во что бы то ни стало хотят сохранить у власти Вулгариса, «чтобы иметь возможность увеличить свои вооруженные банды, подготовить фальсификацию народных выборов и плебисцита». Отставки правительства ожидают лишь после того, как регент закончит переговоры с руководителями партий и примет решение о характере и составе будущего кабинета.

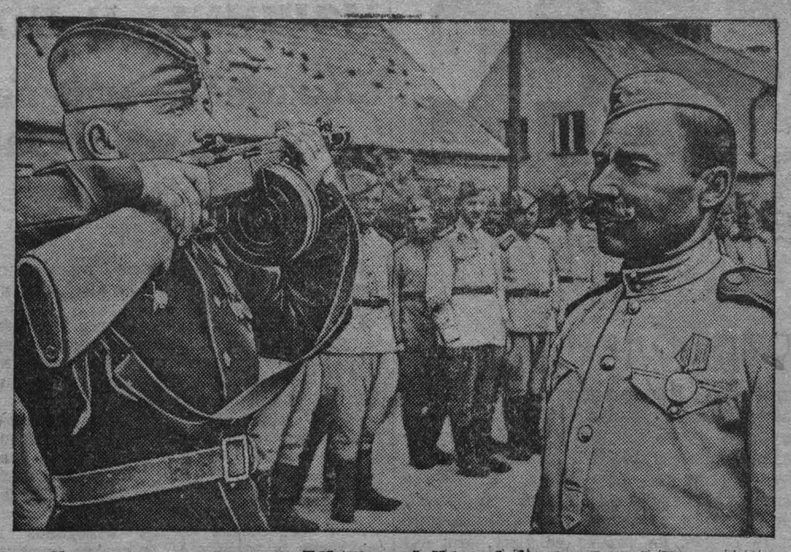

Четыре года прослужил в Действующей Красной Армии рядовой Дмитрий Алексеевич Волынь—колхозник сельхозартели «Золотой колос», Курганской области. Со своей артиллерийской частью он прошел славный боевой путь от стен Сталинграда до Восточной Пруссии.

На снимке: лучший танкист части, участник парада Победы ефрейтор **А. И. Андреев** перед строем целует автомат, принятый от демобилизованного бойца **Д. А. Волынь.**

(Фотохроника ТАСС).

Низовые организации французской социалистической партии выступают за слияние с компартией

ПАРИЖ, 5 августа. (ТАСС). На департаментских конференциях французской социалистической партии обсуждался вопрос о создании французской единой рабочей партии. Горячие прения по этому вопросу показали, что между руководством социалистической партии и ее низовыми организациями существует разлад. Позиция лидера социалистической партии Леона Блюма, ежедневно выступающего на страницах газеты «Популер» со статьями против слияния с компартией, не разделяется низовыми организациями социалистической партии. До сих пор ни одна из имевших место департаментских конференций социалистической партии не высказалась против единства с компартией (хотя многие из них высказывались против органического слияния).

Противники единства обеих партий составляют ничтожное меньшинство в местных организациях социалистической партии. Лионские газеты, например, сообщают, что на конференции социалистической партии департамента Роны были поставлены на голосование 3 резолюции. В первой из них предлагалось отказаться от какого бы то ни было единства с компартией. Эта резолюция была поддержана присутствовавшим на конференции членом руководящего комитета социалистической партии Андре Филиппом, но она собрала всего 8 из 120 голосов. Во второй резолюции предлагалось немедленное органическое слияние с компартией на основе предложений, выставленных в докладе Дюкло на X с'езде французской компартии. Это предложение было выставлено рядом руководителей социалистической федерации Роны, которые отметили, что «следует учитывать стремление масс к единству» и что «отказ от слияния с компартией приведет социалистическую партию в правый лагерь». За это предложение голосовало 26 делегатов. Внесенное руководством департаментской организации социалистической партии и, в конце концов, поддержанное председателем руководящего комитета Андре Филиппом третье предложение — о слиянии с компартией на федеративных началах — было поддержано 86 делегатами конференции. Конференция высказалась также за созыв единого суверенного учредительного собрания (вопреки отказу социалистов в Консультативной Ассамблее от этого своего первоначального требования).

Заявление Трумэна о новой атомной бомбе

ВАШИНГТОН, 6 августа. (ТАСС). Белый Дом опубликовал сообщение президента Трумэна, в котором говорится:

«16 часов тому назад американский самолет сбросил на важную японскую военную базу Хиросима (остров Хонсю) бомбу, которая обладает большей разрушительной силой, чем 20 тысяч тонн взрывчатых веществ. Эта бомба обладает разрушительной силой, в 2 тысячи раз превосходящей разрушительную силу английской бомбы «Гренд слем», которая является самой крупной бомбой, когда-либо использованной в истории войны». «До 1939 года, — продолжал Трумэн, — ученые считали теоретически возможным использовать атомную энергию. Но никто не знал практического метода осуществления этого. К 1942 году, однако, мы узнали, что немцы лихорадочно работают над нахождением способа использования атомной энергии в дополнение к другим орудиям войны, с помощью которых они надеялись закабалить весь мир. Но они не добились успеха».

Трумэн далее указал, что в начале 1940 года, еще до событий в Пирл-Харбор, США и Англия об'единили свои научные знания, полезные для войны. В соответствии с этой общей политикой началась исследовательская работа над атомной бомбой. Трумэн указал, что в настоящее время в США имеется два больших завода и ряд более мелких предприятий, занимающихся производством атомной энергии. В период наивысшего под'ема производства атомных бомб на этих заводах было занято 125 тысяч человек и свыше 65 тысяч человек даже в настоящее время заняты на этом производстве.

«В настоящее время, — сказал Трумэн, — мы намерены уничтожить быстро и полно все подземные производственные предприятия, которые японцы имеют в любом городе. Мы уничтожим их доки, заводы и коммуникации. Пусть никто не заблуждается. Мы полностью уничтожим способность Японии воевать. Ультиматум, изданный в Потсдаме 26 июля, имел целью избавить японский народ от окончательного уничтожения. Его руководители быстро отвергли этот ультиматум. Если они не примут наши условия в настоящее время, они могут ожидать такие огромные разрушения с воздуха, каких еще не видел мир. За этой атакой с воздуха последуют атаки морских и сухопутных сил в таких количествах и такой мощи, которой японцы до сих пор не видели, и обладающих таким боевым искусством, с которым японцы уже познакомились».

МЕРОПРИЯТИЯ ВЕНГЕРСКОГО ПРАВИТЕЛЬСТВА

БУДАПЕШТ, 5 августа. (ТАСС). По предложению министра иностранных дел Дьендьеши Яноша, венгерский совет министров принял решение о создании комиссариата по поставкам в счет военных возмещений.

Совет министров по предложению министра юстиции Рис Иштвана утвердил декрет о праве судов разбирать дела в отсутствии преступников. Судам разрешено выносить заочные приговоры.

ЗАЯВЛЕНИЕ МИНИСТЕРСТВА ИНОСТРАННЫХ ДЕЛ МЕКСИКИ

МЕКСИКО, 31 июля. (ТАСС). (Задержано доставкой). На-днях уругвайской и чилийской печатью были опубликованы сообщения, в которых говорилось, что Падилья за 3 дня до своего выступления в качестве представителя Мексики на конференции Об'единенных наций в Сан-Франциско в защиту Аргентины получил от вице-президента Аргентины Перона 3 млн. аргентинских пезо.

В связи с этими сообщениями мексиканское министерство иностранных дел опубликовало заявление, в котором говорится, что речь идет о продаже чеков, находившихся в Буэнос-Айресе и принадлежавших «комиссии распорядителей фондами для помощи испанским республиканцам». Согласно заявлению министерства, эти чеки были проданы по ходатайству комиссии и деньги были получены министерством иностранных дел.

Падилья, со своей стороны, об'явил разоблачения южно-американских газет «попыткой оклеветать его».

Мексиканская печать не комментировала этих заявлений.

Маленький фельетон

Из ряда вон выходящее

В прошлое воскресенье я встретил на кемеровском базаре знакомую женщину. Она печально бродила между рядами разложенных на земле старых калош, ржавых ведер, всевозможной домашней утвари.

Мы поздоровались.

— Покупаете? — поинтересовался я.

— Покупаю, — ответила моя знакомая.— Мне нужен столб.

Я взглянул на собеседницу. В глазах ее застыло чувство полнейшей безнадежности.

— Три месяца без света сижу. Обрезали провода. Велели достать столб и установить... Может быть, вы знаете, где продают столбы?

К своему стыду, я не знал.

— Наверное, в столбовом ряду...

— Говорят, вчера одна старушка два столба выносила, и не дорого просила. Да разве угадаешь...

Еще немного спустя мне повстречался приятель.

— Не знаешь, где тут водопроводную трубу купить? Право, я хорошо бы заплатил! У меня воду закрыли, велели новую трубу купить.

Я и этого не знал, к своему позору.

— Наверное, в трубном ряду...

Приятель этот жил в благоустроенном двухэтажном доме облисполкома.

Потом я встретил миловидную девушку. Она искала раковину для ватер-клозета. И я сказал по привычке:

— Наверное, в ватер-клозетном ряду.

Девушка почему-то обиделась.

...Недавно мне позвонили по телефону:

— Есть интересный материал для вас. У меня обрезали свет...

— В столбовом ряду, — крикнул я в трубку.

—Нет, подождите. Иду в горэлектросеть. Так и так. Говорят: «Срубите тополь у своего дома, — включим». — «Но у меня нет тополя». — «Скажите соседям, пусть они срубят у себя». — «А что я — управдом?». — «И сидите тогда без света».

— В самом деле, — сказал я в трубку примирительно. — Ну, что вам стоит? Попросите соседей, раз это требуется по плану электрификации...

Мой собеседник бросил трубку.

Странный человек! Думает: «Кончилась война, начался период мирного строительства»... А сам тополь срубить не хочет!

В тот же вечер у меня выключили телефон: велели купить новый подземный кабель.

— Граждане! Где кабельный ряд?

В. КАСПЕРОВИЧ.

Физкультура и спорт

Поражение команды „Азот"

В выходной день — 5 августа — кемеровские футболисты спортивных обществ «Азот» и «Динамо» провели второй в этом сезоне товарищеский матч.

В первый раз встречу выиграли футболисты «Динамо» со счетом 4 : 3. На сей раз обе команды вышли на поле с обновленными составами.

Первый тайм в течение 40 минут прошел очень вяло при бессистемной игре. На 41 минуте правый край нападения «Динамо» Александр Дорохов забивает первый гол. Это вносит оживление в ряды обеих команд. Через две минуты азотчики отыгрывают мяч, и тайм заканчивается вничью.

Второй тайм проходил при непрерывных атаках динамовцев. Особенно усердно играли в нападении Юрий Шатров и Николай Кузьмин, забившие по два мяча. Немало опасных моментов у ворот ликвидировал Анашкин.

Встреча закончилась очередным поражением футболистов команды «Азот» с внушительным счетом 2 : 5.

* * *

На спортплощадке стадиона «Азот» встретились в товарищеском матче первая и вторая баскетбольные женские команды общества «Динамо».

Первые 15 минут игры принесли победу первой команде со счетом 16 : 10. После перерыва вторая команда решила взять реванш, который чуть не увенчался успехом. За несколько минут до конца игры вторая команда имела перевес в четыре очка, но удержать преимущество не смогла.

Матч закончился с результатом 31 : 25 в пользу первой команды «Динамо».

В командах следует отметить неплохую игру Лаптевой и Андриенко.

Г. ПАЛЮТЧЕВ.

ГАСТРОЛИ АНСАМБЛЯ ЛЕНИНГРАДСКОГО ПУШКИНСКОГО ТЕАТРА

В ближайшие дни на гастроли в Кузбасс прибывают два ансамбля артистов Ленинградского государственного Академического театра драмы имени А. С. Пушкина. Одним из ансамблей руководит заслуженный деятель искусств Л. С. Вивьен. Другим — заслуженная артистка республики Е. П. Карякина.

В репертуаре первого ансамбля: комедии Б. Шоу «Пигмалион» и Никодеми «Недомерок». Ансамбль под руководством Е. П. Карякиной покажет вечер водевилей. В программе этого вечера — инсценированные рассказы А. П. Чехова «Переполох», «Неосторожность», «Хористка», «Неудача», «Зоя» и французские старинные водевили «Холостой и женатый», «Спичка между двух огней», «Первый дебют» и «Родственники».

Ответственный редактор
А. БАБАЯНЦ.

Письмо со стройки

Строят, строят, а домов не видно

Строительный трест, где начальником тов. Коротков, не выполняет план жилищного и культурно-бытового строительства. Особенно отстает строительно-монтажное управление, где начальником тов. Зяблин. Здесь находится один из наиболее важных участков, который строит малоэтажные каменные дома для рабочих заводов гор. Кемерово.

В течение первого полугодия участок сдал в эксплоатацию всего два дома из девяти, намеченных по плану. Несмотря на благоприятные условия, руководители строительно - монтажного управления и бывший прораб участка тов. Затаковой не использовали всех возможностей для форсирования работ по малоэтажному строительству.

Вследствие безответственности прораба т. Затакового окончательная сдача дома облисполкома сорвана. Неорганизованность работ по разгрузке кирпича, бутового камня и извести привела к большому отставанию во всем строительстве, в то время, как на комбинате подсобных предприятий осталось неиспользованным до 350 тысяч штук кирпича.

Начальник строительного треста тов. Коротков 2 июля издал приказ, имеющий целью ликвидировать систематическое отставание участка малоэтажного строительства. В нем даны были точные и конкретные указания о снабжении участка стройматериалами, автотранспортом и механизмами, для того чтобы обеспечить в июле ввод в эксплоатацию 5 новых каменных домов для рабочих.

Однако июль уже окончился, а дома не готовы. Три дома, которые строители успели поставить под крышу, требуют еще значительной внутренней отделки.

Почему не выполнен приказ начальника треста тов. Короткова?

Первая причина — крайне недостаточное использование той рабочей силы, которая имеется на участке. На редких досках показателей против фамилий бригадиров стоит обычно цифра не выше 80—90 процентов и только одна бригада плотников, которой руководит тов. Усольцев, систематически перекрывает свое сменное задание. Об'ясняется это весьма просто: руководители стройки не заботятся о росте и учебе молодежи, не повышают ее квалификацию, нерационально используют рабочих. На стройке до сих пор нет стахановской школы, соревнование между бригадами пущено на самотек — ни партийная, ни комсомольская организации стройки не интересуются этим важнейшим делом. Молодые рабочие—в подавляющем большинстве девушки — предоставлены самим себе. В общежитиях у них неуютно, в некоторых комнатах нет света, грязь, отсутствуют радио и газеты. Комсомольцы, партийные работники — здесь редкие гости.

Рабочей силы на малоэтажном строительстве достаточно, и задача состоит в том, чтобы как можно быстрее обучить ее и более рационально использовать на работе.

Механизация работ — одна из важнейших проблем на строительстве. Механизмы здесь в запущенном состоянии, плохо используются и большую часть рабочего времени, особенно мотовоз, бездействуют. В этом вторая причина отставания работ на стройке.

В приказе т. Короткова этому вопросу было уделено особое внимание. Было, например, предложено передать на участок жилищного и культурно-бытового строительства и пустить в эксплоатацию 8 июля растворонасос, а 10 июля — камнедробилку «Блэк» производительностью 2—3 кубометра в час, что позволило бы форсировать ведение штукатурных работ. Прошел почти месяц. Камнедробилка привезена, но до сих пор не работает. Мало того, она еще не установлена на рабочем месте. Та же история и с растворонасосом. Он был доставлен на площадку только 21 июля и почти не работает по разным техническим недоделкам. Их не могут устранить, хотя механики, устанавливающие насос, знали, что мотор неисправен. Из двух шлакодробилок работает только одна, другая не выходит из ремонта.

Штукатурные работы — самое больное место на стройке. По плану в сутки должно быть заштукатурено 650 квадратных метров. Но не было еще дня, когда покрывалось бы более 300—350 квадратных метров. Работа ведется исключительно вручную, раствор приходится руками поднимать на второй этаж, растворомешалка работает с частыми перебоями, под'емные механизмы для подачи раствора не работают, растворонасос почти не используется.

Исключительно плохо работает транспорт. Имеющийся мотовоз простаивает по несколько часов в смену. В результате рабочим приходится переносить на руках в три раза больше груза, чем перевозит машина. Вся беда заключается в том, что за машиной совершенно нет ухода, а начальник машинно-прокатной базы треста тов. Сандомирский не контролирует работу машинистов.

Из десяти автомашин, которые должны работать на участке по приказу тов. Короткова, работает не больше 5—7 машин.

Третья причина плохой работы строителей заключается в том, что участок не получает своевременно необходимое количество строительных материалов, нужных для выполнения производственных заданий.

Если суточная потребность в кирпиче составляет 50 тысяч штук, то поступает, как правило, 35—40 тысяч. По одному вагону, вместо трех, доставляется кирпичный щебень и отходы печи Гофмана для растворного узла.

Еще хуже положение со снабжением пиломатериалами и столярными изделиями, которых поступает не больше 50 процентов к потребности.

Сейчас заканчиваются кладка кирпича и штукатурка нескольких домов, но дальнейшая работа срывается из-за отсутствия столярных изделий, дверей, пола, косяков, окон. Штукатурная дранка — плохого качества, вместо 3 миллиметров толщина ее достигает 7—15 мм. Совершенно отсутствуют на стройке скобяные изделия и печные приборы. Нехватает 200 квадратных метров лесов. Из-за недостатка стропил для крыш домов много труда затрачивается на изготовление их на месте. Нет балконных плит, недостаточно гвоздей и шифера.

В этом большая вина начальника отдела технического снабжения треста т. Кофмана, который безответственно относится к выполнению приказа по тресту и не реагирует на запросы и нужды строительного участка.

Комбинат подсобных предприятий имеет свой известковый завод, а извести нет и строительно-монтажное управление вынуждено обращаться за ней к организациям, которые не имеют никакого отношения к строительному тресту. Из 600 тонн месячной потребности получено только 100, из которых больше половины недопустимо низкого качества.

На кирпичном заводе отсутствует материальная ответственность за качество выпускаемой продукции и на стройку часто поступает бракованный кирпич. Так, 26 июля в распоряжение строительно-монтажного управления прибыло 10 вагонов кирпича-недожога.

Все эти причины легко могут быть устранены.

Коллектив строительного участка справится с возложенными на него задачами при том условии, если будет налажено бесперебойное снабжение стройки необходимыми материалами, широко использованы механизмы, правильно организован труд рабочих-строителей.

Строить быстро и доброкачественно — железный закон строителей.

В. БАННИКОВ.

ТЕАТР имени Луначарского — 8, 9, 10 августа — премьера «Где-то в Москве» (комедия в 3 актах). Начало в 8 час. 30 мин. Касса открыта с 3 до 9 часов вечера. Принимаются коллективные заявки.

В КИНОТЕАТРАХ:

«МОСКВА» — 8 августа — звуковой художественный фильм «Дурсун». Сеансы: Большой зал—1, 3, 5 часов. Малый зал — 6, 8, 10 часов. С 9 августа: Большой зал — «Девушка спешит на свидание». Малый зал — «Зоя».

Клуб **«РУДА»** — 8, 9 августа — новый приключенческий фильм «Золотая тропа». Сеансы: 5, 7, 9, 11 часов.

Клуб **«КХЗ»** — 8, 9 августа — новая американская кинокомедия «Тетка Чарлея». Сеансы: 6, 8, 10 часов.

Клуб **ГРЭС** — 8, 9 августа — звуковой художественный фильм «Два бойца». Сеансы: 6, 8, 10 часов.

ТРЕБУЮТСЯ:

Издательству газеты «Кузбасс»: шофер. Обращаться к директору, телефон 3-96.

Типографии газеты «Кузбасс»: наборщики, печатники, стереотиперы, корректоры, подсобные рабочие, грузчики, коновозчики, сторожа, а также принимаются ученики. Обращаться в отдел кадров, тел. 7-86.

Кемеровскому облспецторгу: бухгалтеры, зав. складом, зав. хозяйством, уборщицы. Обращаться: г. Кемерово, Кузнецкая улица, дом. 54.

10-я АРТИЛЛЕРИЙСКАЯ ШКОЛА ГОР. ПРОКОПЬЕВСКА

об'являет прием учащихся в 8 класс на 1945—46 учебный год. В школу принимаются юноши 1929 года рождения и моложе, окончившие 7 классов с оценками 4 и 5. Срок обучения 3 года. После окончания школы учащиеся получают аттестат зрелости и направляются в артиллерийские училища СССР. Учащиеся школы обеспечиваются питанием, обмундированием и интернатом за счет государства. Документы (свидетельство об образовании, автобиографию, свидетельство о рождении, справку о социальном положении, характеристику директора школы, медицинскую справку о годности к военной службе) направлять по адресу: гор. Кемерово, облоно, военный отдел или гор. Прокопьевск, артиллерийская школа.

Приемные комиссии будут работать при облоно и при артшколе. Прием заявлений до 20 августа. Начало занятий 1 сентября.

Дирекция артиллерийской школы.

Проводится набор в Казанский финансово-кредитный техникум Промбанка СССР. Заявления о приеме в техникум принимаются до 10 сентября с. г.

Об условиях приема справляться в облконторе Промбанка, Клубная ул., № 55, телефон № 4-01.

Потерянные больничные листы больницы шахты «Северная» серии 383 №№ 016426, 016427, 016439, 016444, 016445, 016446, 016447, 016448, 016449, 016450 считать недействительными

Адрес редакции: г. Кемерово, ул. Сталина № 74. Телефоны: ответственного редактора 2-24; зам. редактора — 4-85; отделов промышленности и транспорта — 2-37; партийного — 8-63; сельскохозяйственного и отдела культуры — 4-57; отдела писем трудящихся — 14-21, директора типографии — 3-96, отдела заказов издательства — 9-35.

ОП01651. г. Кемерово, изд-во газ. «Кузбасс» Тираж 45.000. Заказ № 156.