700295

Пролетарии всех стран, соединяйтесь!

# Кузбасс

Орган Кемеровского обкома и горкома ВКП(б) и областного совета депутатов трудящихся

108 (5574) | 3 ИЮНЯ 1945 г., воскресенье | Цена 20 к.

## По-большевистски выполнять партийные решения

Сейчас, когда отгремел последний выстрел Великой Отечественной войны и наша Родина торжествует блестящую победу над фашистской Германией, перед каждым из нас открывается новый, непочатый край работы. Еще не все промышленные гиганты Донбасса, раненные войной, вернулись в строй. Еще не везде ожили и зацвели затоптанные ногой врага нивы и сады Украины и Белоруссии.

Храня боевые традиции суровых военных лет, советские люди идут в новое трудовое наступление во имя упрочения славы и возвеличения экономического могущества великой Родины-победительницы.

Полностью восстановить и обеспечить новый расцвет народного хозяйства, увеличить выпуск средств производства, товаров широкого потребления, продуктов питания, поднять культуру и благосостояние народа, — эти грандиозные задачи мирного развития страны потребуют напряженных усилий народа, высокой организованности и сознательности советских людей, единодушия в труде и железной дисциплины.

Историческая победа над врагом, достижение великой цели вызвало успокоение у некоторых наших молодых работников, еще не прошедших школу политического воспитания. Эти настроения должны быть ликвидированы.

Для осуществления великой программы мирного строительства страны нужно, чтобы все наши люди, все наши промышленные предприятия и колхозы работали слаженно, четко, как хороший часовой механизм.

Основным условием слаженной и плодотворной работы является требование беспрекословного исполнения партийных директив и государственных заданий. Нужно воспитывать наши кадры в духе высокой требовательности к себе и к другим, в духе большевистской ответственности за порученное дело, соблюдения железной дисциплины в партийной и производственной работе. Сергей Миронович Киров говорил, что большевика ни на минуту не должна покидать благородная тревога за дело.

Законы военного времени с особенной остротой поставили требование строгого контроля, проверки исполнения. Повысилась оперативность и боеспособность партийных организаций. Это помогло нашим кадрам с успехом выполнять труднейшие задачи гигантского военного масштаба.

Большевистская партия всегда придавала огромное значение проверке исполнения партийных решений.

«Хорошо поставленная проверка исполнения, — говорил товарищ Сталин, — это тот прожектор, который помогает освещать состояние работы аппарата в любое время и выводить на свет божий бюрократов и канцеляристов. Можно с уверенностью сказать, что девять десятых наших прорех и прорывов об'ясняется отсутствием правильно поставленной проверки исполнения. Не может быть сомнения, что при наличии такой проверки исполнения эти прорехи и прорывы были бы наверняка предупреждены».

18 с'езд партии указал, что проверка исполнения была и остается одной из центральных организационных задач партии. 18 Всесоюзная конференция ВКП(б) потребовала дальнейшего улучшения дела проверки исполнения.

Эти указания учат партийные организации большевистскому стилю руководства, высокой требовательности, как важнейшему средству укрепления партийной дисциплины.

Однако некоторые партийные руководители вовсе не заботятся о судьбе решений и превращают их в пустую бумажку.

Решение обкома ВКП(б) от 20 марта обязывало Кузнецкий райком партии и директоров МТС этого района принять меры к организационно-хозяйственному укреплению отстающих колхозов. Но райком не обеспечил исполнение этого решения, и ни один из отстающих колхозов никакой помощи от райкома ВКП(б) и директоров МТС не получил. Все эти колхозы по сегодняшний день остаются в списках отстающих.

Невыполнение важнейших партийных решений — причина позорного отставания Мариинского, Ижморского, Анжеро-Судженского и некоторых других районов.

Примером беспечного и безответственного отношения к выполнению указаний обкома партии может служить практика Ижморского райкома ВКП(б) и его секретаря тов. Михайлова. Райком не только не принял необходимых мер к исполнению решения обкома ВКП(б) по отчетам директоров машинно-тракторных станций, но даже не счел нужным обсудить его на бюро. Первичная парторганизация Ижморской МТС ничего об этом решении не знала.

Неудивительно, что машинно-тракторные станции района запоздали с ремонтом тракторов и сельхозинвентаря, поздно включили в посевные работы тракторный парк. И сейчас в районе ежедневно простаивают до 60 тракторов, которые могли бы увеличить пахоту на 400 га в день.

Анжеро-Судженский горком партии не контролирует исполнение решения пленума обкома ВКП(б) об изготовлении запасных частей для тракторов и комбайнов, хотя дело это не терпит никакого отлагательства. В результате завод «Свет шахтера» сорвал важнейшее задание, выполнив его только на 20 процентов.

Задача заключается в том, чтобы решения, принятые партийными или хозяйственными руководителями, были доведены до сознания каждого члена партийной организации, обсуждены ими, вызвали встречные предложения, помогающие их выполнению. Должны быть сразу приняты необходимые организационные меры по реализации решения.

Проверка исполнения — непременное условие укрепления авторитета. Если решение осталось невыполненным и не принесло делу реальной пользы, это снижает авторитет партийной организации. Открывается широкое поле безнаказанной деятельности для болтунов и очковтирателей.

Важнейшим условием обеспечения действенности решения является большевистская самокритика. Она вскрывает недостатки, помогает принять правильное решение, направленное на их устранение, контролирует ход выполнения этого решения.

Большую роль в организации проверки исполнения играет печать, как средство выявления недочетов. Печать должна систематически поднимать вопросы проверки исполнения решений, мобилизовать массы на проведение в жизнь указаний партии и правительства.

Каждое государственное задание, каждое партийное решение должно быть выполнено точно и в срок.

Повседневный контроль за действительным осуществлением линии партии, требовательность, высокая дисциплинированность обеспечат выполнение больших задач мирного строительства нашей страны.

## Обед у Председателя Совета Народных Комиссаров СССР И. В. СТАЛИНА в честь личного Представителя Президента США г-на Г. Гопкинса

1 июня Председатель Совета Народных Комиссаров СССР И. В. Сталин дал обед в Кремле в честь личного Представителя Президента США г-на Г. Гопкинса.

На приеме присутствовали г-н Г. Гопкинс с супругой, посол США в СССР г-н В. А. Гарриман с дочерью, посол Великобритании в СССР г-н А. К. Керр, советник посольства США г-н Д. Кеннан, начальник военной миссии США генерал-майор Д. Дин, помощник государственного секретаря США г-н Ч. Болен, генерал-майор С. Сполдинг, бригадный генерал Ф. Роберте, контр-адмирал Майнз.

С советской стороны присутствовали В. М. Молотов, А. И. Микоян, Л. П. Берия, Г. М. Маленков, Л. М. Каганович, Н. М. Шверник, Н. А. Вознесенский, Н. А. Булганин, А. Н. Косыгин, адмирал флота Н. Г. Кузнецов, В. Н. Меркулов, М. М. Литвинов, И. М. Майский с супругой, Маршал авиации Ф. Я. Фалалеев, Маршал авиации Ф. А. Астахов, В. В. Кузнецов, Г. М. Попов, В. А. Сергеев, генерал-полковник Ф. И. Голиков и другие.

Обед прошел в теплой, дружественной обстановке.

## Указ Президиума Верховного Совета СССР

### О НАГРАЖДЕНИИ ГЕРОЯ СОВЕТСКОГО СОЮЗА МАРШАЛА СОВЕТСКОГО СОЮЗА ЖУКОВА ГЕОРГИЯ КОНСТАНТИНОВИЧА ТРЕТЬЕЙ МЕДАЛЬЮ «ЗОЛОТАЯ ЗВЕЗДА»

За образцовое выполнение боевых заданий Верховного Главнокомандования по руководству операциями на фронте борьбы с немецкими захватчиками в районе Берлина и достигнутые в результате этих операций решающие успехи наградить Героя Советского Союза Маршала Советского Союза Жукова Георгия Константиновича третьей медалью «Золотая Звезда», соорудить бронзовый бюст с изображением награжденного и установить его на постаменте в городе Москве.

Председатель Президиума Верховного Совета СССР М. КАЛИНИН.
Секретарь Президиума Верховного Совета СССР А. ГОРКИН.

Москва, Кремль. 1 июня 1945 года.

# Затяжка в севе может сорвать высокий урожай кузбасских полей!

**Анжеро-Судженский, Крапивинский, Тисульский, Ижморский и Мариинский районы должны утроить темпы сева. В ближайшие дни завершить сев зерновых, посадку картофеля и овощей!**

## Кузедеевская МТС выполнила весенний план тракторных работ

**КУЗЕДЕЕВО, 2 июня. (По телеграфу). Кузедеевская МТС 31 мая выполнила весенний план тракторных работ на 102 процента. Сезонную норму перевыполнили 9 тракторных бригад. Среди них: бригады тт. Гордеевой, Секачева, Бачекчинского, Мешкова и другие.**

**Более двух сезонных норм выработали трактористы Насонов и Козлов. По полторы нормы дали тт. Решетников, Лаевская и Белькин.**

## Молодые передовики соревнования

Молодая трактористка Елыкаевской МТС Поля Постылева работает в колхозе «КИМ» на тракторе «Универсал». При плане весновспашки 84 га она вспахала 180 га, выполнив годовую норму. При этом она сэкономила 110 килограммов горючего.

Комсомолец Иван Тепляков на тракторе «ХТЗ» ежедневно засевает 38 гектаров, что составляет 254 процента плана. На 180 процентов выполнил план весенних тракторных работ молодой тракторист Юрий Итатов.

В Кемеровской и Елыкаевской МТС организовано девять молодежно-тракторных бригад. На 25 мая все они перевыполнили план тракторных работ.

В совхозе № 326 комсомольско-молодежная бригада Александра Кузнецова в течение всей посевной держит первое место в соревновании по совхозу. Лучший тракторист совхоза Кречетов вспахал за 30 рабочих дней больше 122 гектаров с высоким качеством пахоты.

Не отстают от трактористов и молодые пахари, бороноволоки, сеяльщики.

В колхозе «Сталинец» Аня Игрушкина, секретарь комсомольской организации, работает пахарем первый год. Она ежедневно пашет по 90 соток вместо 70 по плану. Ее подруга Зина Эврикова также перевыполняет норму каждый день.

Хорошо работает молодой пахарь Миша Торгунаков в колхозе «Красный колос». За время весеннего сева он выполнил норму на 180 процентов.

М. РУЗИНА.

Кемеровский район.

## Капуста, огурцы на орошаемых землях

ОСИННИКИ, 31 мая. (По телефону). Совхоз и все подсобные хозяйства города полностью закончили весенний сев всех культур. Осталось посадить поздние культуры — помидоры и огурцы. Идет сев сверхплановых гектаров зерновых, овощей и картофеля.

Совхоз треста «Молотовуголь» имеет три участка. На самом крупном из них значительная площадь будет орошена водой из близлежащего озера. Здесь посеют 15 га огурцов, 20 га капусты и моркови. Зерновые на этом участке полностью посеяны.

На втором участке работники совхоза сделали трехкилометровой длины канаву, по которой пустили воду для орошения. Будет посеяно 20 га капусты и такая же площадь свеклы.

На первом участке все работы завершены. Посеяно 30 га картофеля, 15 га проса, остальная площадь занята под овсом.

Весенний план намного перевыполнен.

Работа на полях шла круглосуточно. Трактористы вдвое перевыполняли задания. Николай Конев, Пятяхтин, Макеев, Давыдов и другие трактористы вспахивали в день по 7—7,5 гектара вместо 2,5.

Бригадир тракторной бригады тов. Сорокин день и ночь не уходил с поля. Он устранял на месте все неполадки с машинами.

Умело использовалось на весенних работах живое тягло. Работницы Табольская и Таловская зимой были возчиками. Они сберегли лошадей и жеребят, хорошо подготовили их к весне. В результате на пахоте в полтора раза перекрывали задания.

На подсобном хозяйстве шахты № 9, где давно уже завершен сев, высажены и хорошо принялись капуста и помидоры. Намного перевыполнен план сева в подсобных хозяйствах других шахт. Заканчивают весенне-полевые работы коллектив подсобного хозяйства крупнейшей на руднике шахты «Капитальная».

Подсобные хозяйства города значительно перевыполнили план весновспашки, почти в полтора раза перекрыли задания по севу зерновых, на 15 проц. перевыполнили план посадки картофеля.

А. ВАСИЛЬЕВ.

## Сигналы с полей

### В Крапивино без перемен

Крапивинская МТС — самая отстающая в районе.

Здесь все дело упирается в горючее, которое никак не могут во-время подвезти. Для переброски горючего МТС имеет семь автомашин. Этого вполне достаточно для бесперебойной работы. Тем не менее тракторы простаивают.

Директор Крапивинской МТС Барбышев, несмотря на неоднократные указания обкома и райкома партии, продолжает жить по-старинке. На-днях он выехал в колхоз «Третья пятилетка», чтобы «оперативно руководить» работой трактористов. Трактористы остановились с утра: нет горючего. Директор забрал тару в свой автомобиль и уехал на усадьбу, обещая прислать горючее немедленно.

Но в колхозах знают, что стоят обещания Барбышева. Горючее так и не прибыло, и три трактора простояли до вечера.

В помощь колхозам прибыли тракторы с подсобных хозяйств. Но Барбышев запретил выдавать этим машинам горючее.

В шести ранее отстававших колхозах Тарадановской МТС дела заметно поправляются.

Борочатская МТС перебросила в помощь отстающему колхозу имени Крупской два трактора, послала туда механика.

Одного лишь Барбышева никто не может сдвинуть с места.

В. АЛЕКСЕЕВ.

### Чуфистов и Попов „думают“

Из колхоза «Победитель», Мариинского района, сообщили в Мало-Песчанскую МТС:

— Подшипники расплавились в тракторе «НАТИ».

Помчался в тракторную бригаду старший механик Чуфистов. Долго возился он с машиной и вернулся обратно ни с чем, заявив заведующему мастерской Попову:

— Поезжай ты, может, тебе счастье улыбнется.

Поехал Попов. Долго и он возился с непокорной машиной. Вернулся обратно опечаленный и грустно сказал Чуфистову:

— Ничего не вышло. Поедем вместе.

Поехали. Стали у трактора, запустили руки в машину один с одной стороны, второй с другой стороны.

— Нашел? — спрашивает Чуфистов.

— Нет, а ты?

Видит бригадир — дело плохо. Стал искать.

— Есть! — воскликнул он, — вот оно в чем дело — засорение масляной системы.

Заключение было правильное. Из-за плохого ухода тракториста за газогенераторной установкой, из-за того, что бак тонкой очистки не был ничем набит и оказался пуст, газ поступал в мотор неочищенным и забивал всю очистительную систему.

А Чуфистов и Попов все «думают».

И. САМСОНОВ.

## ОБЛАСТНАЯ ДОСКА ПОЧЕТА

**ПО ПРЕДСТАВЛЕНИЮ РАЙКОМОВ ВКП(б) И РАЙИСПОЛКОМОВ ЗА ЛУЧШИЕ ПОКАЗАТЕЛИ В СОЦИАЛИСТИЧЕСКОМ СОРЕВНОВАНИИ, ЗА УСПЕШНОЕ И ВЫСОКОКАЧЕСТВЕННОЕ ПРОВЕДЕНИЕ ВЕСЕННЕГО СЕВА ЗАНОСЯТСЯ НА ОБЛАСТНУЮ ДОСКУ ПОЧЕТА**

101. **ДАВЫДОВ Л.** — тракторист совхоза, треста «Молотовуголь», выработавший на колесном тракторе 148 гектаров вместо нормы 90, сэкономивший 243 кг. горючего.

102. **ВАСИЛЕВСКИЙ И.** — бригадир тракторной бригады Мазуровского совхоза, Кемеровского района. Бригада выполнила весенний план тракторных работ на 130 проц., сэкономив около 4.801 кг. горючего. Выработка на 15-сильный трактор составила 186 га.

103. **АНИЩЕНКО А.** — бригадир тракторной бригады Мазуровского совхоза, Кемеровского района. Бригада выполнила план на 140 проц., выработав на 15-сильный трактор 198 га, сэкономив 4.295 кг. горючего.

104. **ПЬЯНОВ А.** — тракторист Мазуровского совхоза, выработавший на колесном тракторе 225 гектаров при норме 75 га, сэкономивший 1.565 кг. горючего.

105. **МУХИН А.** — тракторист Мазуровского совхоза, выработавший на колесном тракторе 173 га, сэкономивший 811 кг. горючего.

106. **ЗЛЯМИНТОВА НАДЕЖДА** — трактористка Мазуровского совхоза, выработавшая на колесном тракторе 149 га, сэкономившая свыше 500 кг. горючего.

107. **БУГАЕВ Н.** — тракторист Мазуровского совхоза, выработавший на тракторе 163 гектара, сэкономивший 368 кг. горючего.

108. **НЕКРАСОВ П.** — тракторист Мазуровского совхоза, выработавший за 20 рабочих смен 121 гектар на трактор и сэкономивший 600 кг. горючего.

109. **ИВАНОВА Е.** — трактористка Мазуровского совхоза, выработавшая на колесном тракторе 88 га при норме 56 га, сэкономившая 114 кг. горючего.

## В звене А. Е. Картавой

МАРИИНСК, 1 июня. (По телефону). Накануне весеннего сева звено депутата Верховного Совета СССР А. Е. Картавой вступило в соревнование с знатными московскими картофелеводами — звеньевыми тт. Крутовой и Шориной.

Сейчас уже можно подвести первые итоги работы звена. Посадка картофеля проведена в 7 рабочих дней на площади 12 га. В почву внесено 2.500 возов местных удобрений. Кроме того, звено посеяло в лучшие агротехнические сроки 30 га пшеницы, 20 га овса, 5 га проса.

Хорошо поработали члены звена: Анна Иванова, подвозившая семена, Акулина и Анастасия Картавые, Надежда Горелова. На посадке картофеля они давали до двух норм. Комсомолец Анатолий Кархоткин в этом году впервые сел на конную сеялку. Шахматный сев проведен им отлично.

На некоторых участках картофеля и зерновых появились дружные всходы. Молодые всходы картофеля на днях были заборонены.

Вчера звено приступило к прополке озимых.

## Помогают колхозам

ГУРЬЕВСК, 1 июня (По телефону). Коллектив строительно-монтажного участка (начальник тов. Наружный) своими силами вспахал в колхозе «Дружба» более 100 гектаров пахоты и засеял их.

Деловую помощь оказали колхозам «Большевик» и «Красный Октябрь» работники горнорудного управления. В результате этого колхозы одними из первых в районе закончили весенне-полевые работы.

Более 200 человекодней отработали на колхозных полях гурьевские металлурги.

## СВОДКА

### О ХОДЕ СЕВА и ВЕСНОВСПАШКИ В КОЛХОЗАХ И ПОДСОБНЫХ ХОЗЯЙСТВАХ ГОРОДОВ ОБЛАСТИ НА 31 МАЯ 1945 ГОДА

(Цифры показывают процент выполнения плана сева яровых, картофеля, овощей и плана весновспашки)

| РАЙОНЫ | Всего посеяно | В том числ. Картоф. | Овощи | Весновспашка |
|---|---|---|---|---|
| 1. Кузедеевский | 91,1 | 106,9 | 96,7 | 102,0 |
| 2. Мысковский | 90,1 | 90,0 | 6,0 | 96,2 |
| 3. Таштагольский | 88,3 | 106,0 | 42,0 | 108,1 |
| 4. Гурьевский | 88,0 | 89,3 | 52,2 | 89,4 |
| 5. Ленинский | 87,9 | 91,6 | 51,9 | 90,3 |
| 6. Кузнецкий | 81,1 | 72,4 | 53,8 | 100,9 |
| 7. Юргинский | 77,7 | 92,1 | 38,7 | 81,7 |
| 8. Кемеровский | 76,5 | 70,0 | 45,5 | 78,7 |
| 9. Яшкинский | 76,0 | 100,3 | 51,7 | 85,1 |
| 10. Тяжинский | 75,1 | 75,9 | 43,5 | 81,6 |
| 11. Титовский | 74,8 | 97,3 | 69,0 | 86,2 |
| 12. Чебулинский | 73,5 | 56,5 | 102,9 | 74,2 |
| 13. Барзасский | 73,5 | 67,0 | 34,0 | 82,2 |
| 14. Киселевский | 72,6 | 100,0 | 40,8 | 73,6 |
| 15. Прокопьевский | 71,8 | 88,7 | 52,8 | 78,3 |
| 16. Топкинский | 70,6 | 94,1 | 72,6 | 76,6 |
| 17. Беловский | 70,1 | 89,2 | 57,6 | 69,6 |
| 18. Мариинский | 67,3 | 47,8 | 42,5 | 63,3 |
| 19. Ижморский | 67,0 | 80,5 | 58,7 | 64,4 |
| 20. Тисульский | 66,7 | 77,8 | 55,0 | 68,0 |
| 21. Анжеро-Суджен. | 61,8 | 75,5 | 40,5 | 62,2 |
| 22. Крапивинский | 53,7 | 70,8 | 33,5 | 56,6 |
| **ГОРОДА** | | | | |
| 1. Осинники | 105,1 | 117,0 | 68,5 | 122,5 |
| 2. Прокопьевск | 98,9 | 111,2 | 62,8 | 114,8 |
| 3. Кемерово | 93,5 | 117,3 | 63,5 | 102,1 |
| 4. Сталинск | 90,3 | 106,9 | 55,9 | 100,0 |
| 5. Белово | 89,6 | 103,1 | 55,5 | 104,8 |
| 6. Киселевск | 89,6 | 101,7 | 59,0 | 116,9 |
| 7. Гурьевск | 85,5 | 92,6 | 60,0 | 93,6 |
| 8. Ленинск-Кузн. | 82,7 | 100,5 | 56,0 | 99,9 |
| 9. Тайга | 81,7 | 106,2 | 36,0 | 94,8 |
| 10. Юрга | 77,7 | 86,2 | 49,7 | 99,4 |
| 11. Анжеро-Судж. | 72,0 | 112,5 | 47,1 | 99,9 |

## Уход за яровой пшеницей

Райсемхоз имени Буденного, Титовского района, закончил сев пшеницы в лучшие агротехнические сроки. Посев произведен по пласту и обороту пласта целины и чистым участкам после озимых.

Под пшеницу на площади 214 га внесен суперфосфат.

240 гектаров яровой пшеницы «Мильтурум С-553» засеяны перекрестным способом с нормой высева 2 центнера кондиционных семян.

За посевом яровой пшеницы установлен заботливый уход.

Г. ЖИГАРЕВ,
агроном райсемхоза.

## Весна в совхозе

— А где Надежда Прокопьевна?

Люди распрямляли спины и, подымая усеянные бисеринками пота лица, с недоумением оглядывались.

— Она, однако, здесь была... Только что!

Под палящим по-летнему солнцем, по черной пушистой пашне мы прошли из конца в конец крутый, оседлавший косогор, массив. И там, на опушке березовой рощицы, и здесь, над дорогой, и везде — Надежда Прокопьевна «была только что», давала распоряжения, хвалила, отчитывала.

Наконец, нам удалось увидеть, как мелькнул за косогором ее белый платочек.

— Позови-ка ее, хлопчик, — с облегчением, отдуваясь, сказал Трофим Николаевич Опищенко, парторг совхоза, мужчина, хотя и подвижной, но грузный: — Скажи — поговорить с ней хотят.

Кругом кипела работа. Все знали, что этот массив сегодня надо закончить во что бы то ни стало: дело шло о переходящем красном знамени. А его присуждают каждую пятидневку.

Слегка склоняясь над бороздой, быстрым и точным броском закладывали клубни, с опустевшим ведром бежали к сваленным в кучу семенам.

— В руки, в руки возьмите, — настаивал Трофим Николаевич, и с нежностью добавлял: «Лорх» собственного производства. Семена — первый сорт. И ведь не перебирали ни разу, а смотрите — свеженькие глазки так и прут...

Подходит Надежда Прокопьевна Бедерева — знатный бригадир овощеводческой бригады, передовой человек в совхозе имени Куйбышева.

— Свой «Лорх» мы сажаем второй год, — рассказывает она. — В прошлом году при плане в 11 тонн моя бригада собрала по 27 тонн с показательного гектара, а теперь я обязалась дать по 30 тонн. В среднем с гектара думаю собрать не менее 25 тонн. Моркови собираем по 20 тонн вместо 12,5 с гектара.

В этом году много поработали над ранними сортами. «Раннюю розу» начали сажать с 23 апреля, капусту № 1—с 12 мая. Ну, скажите, пожалуйста! Опять она по-своему! Извините...

Наша собеседница прервала рассказ на полуслове и ринулась на поле. Она присела около борозды и стала втолковывать:

— Тридцать пять сантиметров, — который раз говорю! Вот так, вот переставляй ноги в борозде. Сюда клади клубень и как раз будет тридцать пять. Неужели непонятно?

Бригадам, занятым сейчас посадкой картофеля, едва успевают подвозить семена. С усадьбы их доставляют на машинах и на четырех парах волов. Две пары этих невозмутимых тружеников развозят картофель по полям, к местам посадки.

Совхоз вполне обеспечил себя этим прекрасным тяглом, вырастив 50 рабочих волов.

За Надеждой Прокопьевной — слава лучшего семеновода. Ее семена неизменно относятся лабораторией к первому классу.

В прошлом году Надежда Прокопьевна впервые получила 52 килограмма семян лука-чернушки. Это немалое достижение, так как в условиях Сибири семена чернушки редко кому удается получить. Пришлось ей немало поработать. Тщательно прикрывала она посевы рамами, уберегая их от заморозков, и осенью вырванный с корнем лук вешала дозревать на чердаке. И вот теперь засеяла своими семенами первые 2,5 га.

Но тов. Бедерева, как подлинная большевичка, выращивает не только редкие семена, но и ценных работников. В ее бригаде выросла Маруся Ларина, работающая теперь бригадиром, звеньевая комсомолка Гаврюшенко, отличные работницы Морозова, Пуляева и многие другие.

Сейчас Надежда Прокопьевна соревнуется с Ксенией Никитичной Пономаревой, которая также дает двойной урожай картофеля и по 20 тонн моркови в среднем с гектара.

Пожелав Бедеревой успеха в борьбе за красное знамя, мы идем по пашне по направлению к дороге.

Передвигаться трудно. Нога тонет в мягкой земле.

— Это работа наших «НАТИ», — замечает Трофим Николаевич.

Он имеет все основания называть их своими. Все три гусеничных трактора составлены из частей, разысканных механиками на копровом дворе комбината, и собраны своими силами в совхозной мастерской.

И теперь лучшие трактористы совхоза Водоватов, Гончаров и Горбанев дают на своих машинах по 170—180 процентов нормы.

По левую сторону дороги — бескрайний массив. Нежная зелень молодых всходов сливается с линией горизонта.

— Не стану греха таить, — говорит Трофим Николаевич, — не всегда у нас удается такой овес. А этот — смотрите!

И верно, овес кажется посаженным, зернышко по зернышку, настолько искусно сделан посев на огромном, в 72 га, массиве.

Мы возвращаемся к усадьбе. Вот еще молодые всходы. Морковь? Так рано? Да, это «озимая» морковь, экспериментальный гектар. На склоне, где ложится особенно глубокий снег, осенью прошлого года, в виде опыта, была посеяна морковь. Эксперимент вполне удачный, в результате которого совхоз получит морковь значительно ранее обычного.

Еще ближе к усадьбе, отделенные от нее только березовой, тщательно охраняемой рощицей, блистают рамы парников. В этом году здесь заложены две тысячи рам. Они потребовали солидных земляных и плотничных работ. Сюда вывезено свыше 1.500 тонн перегноя.

Здесь работает лучший бригадир закрытого грунта тов. Звончук. В этом году она вырастила первосортную овощную рассаду. В парниках совхоза получены 2 миллиона корней капустной рассады, в том числе ранняя № 1, рассада огурцов и помидоров. Сверх того совхоз сможет дать на индивидуальные огороды Сталинска около полумиллиона корней капустной рассады.

Вот ее, свежую и сочную, вместе с комками перегноя вынимают из парников, бережно укладывают в плетеные корзины, грузят на машину и увозят на поля для посадки в грунт. В совхозе сейчас идет массовая посадка капусты.

* * *

Поодаль звучит песня. Здесь раскинулись плантации садовой земляники. Бригада плодоводов работает над ее прополкой. И привольная русская песня плывет над молодой зеленью сибирской яблони, подернутой белой дымкой начинающегося цветения...

Отсюда, из совхозного сада, металлурги Кузнецкого комбината ежегодно получают ягоды и яблоки. В этом году совхоз даст им 50 центнеров сибирской ранетки, 65 центнеров малины и около 8 центнеров земляники.

Сегодня в совхозе — большой день. Прибывает дополнительная рабочая сила на стройку плотины.

Директор совхоза тов. Дегтяренко непрерывно совершенствует и расширяет свое хозяйство.

В ложбинке, пониже семянников, строится плотина. Надо поднять 10 тысяч кбм. грунта, и тогда у совхоза будет свой водоем. К ложбинке уже подведена электроэнергия, установлен насос, прокладывается трубопровод. Этим летом овощные культуры будут обильно орошаться.

А на-днях в Барабинск вылетает самолет. Он привезет оттуда мальков. Их пустят в новый водоем, и этим будет заложено начало рыбоводческому хозяйству в совхозе.

Есть у совхоза и своя пасека на 50 ульев. Строятся две новых теплицы общей площадью на 240 кв. метров.

Деятельность совхоза разнообразна. О его животноводческих фермах следует говорить особо. Но все звенья совхоза работают с одинаковой четкостью, и недаром этой весной он удерживает переходящее красное знамя Сталинского горкома партии и горисполкома.

17 мая совхоз имени Куйбышева, первым среди подсобных хозяйств Сталинска, закончил сев 300 га зерновых, к 20 мая — посадку 245 га картофеля, заканчивает сев 104 гектаров овощных культур.

— Надо же порадовать металлургов по случаю окончания войны, — широко улыбается Трофим Николаевич, — вот мы им и подбрасываем ежедневно то свежей редиски, то лука зеленого, а там дадим тонн 15 раннего картофеля, да тонн двадцать слишком ранней капусты... Ну, извините, пойду рапорты принимать.

Трудовой день на исходе. Ударили в колокол. В рощице зазвенел девичий смех. Рабочие ближних участков торопятся к ужину. На столах, расставленных поямо среди молодого березняка, около столовой, дымятся тарелки с жирным борщем.

С. ТОКАРЕВИЧ.

Сталинск, совхоз имени Куйбышева.

# Трикотаж, швейные изделия, обувь

**Беседа с народным комиссаром легкой промышленности РСФСР тов. А. Ф. ЩЕГОЛЕВЫМ**

Легкая промышленность РСФСР увеличивает выпуск товаров широкого потребления и расширяет их ассортимент. Эта работа началась сейчас же после окончания войны. Уже начато массовое производство трикотажных изделий. До конца 1945 года будет выпущено около 30 миллионов пар чулок 8—10 цветов. Значительное количество этой продукции будет изготовлено из крученой пряжи. Фабрика им. Дзержинского (Московская область) выпустила первую партию женских чулок высшего сорта из шелковой крученой гребенной пряжи. В текущем году трикотажные фабрики изготовят три с половиной миллиона вязаных дамских кофточек, джемперов, детских костюмов с расцветкой до 12 тонов и 4 миллиона пар бельевого трикотажа. Предприятия дадут много женских и детских носков, спортивного белья — маек, футболок, трусов, купальных костюмов и т. д.

Производственная база трикотажной промышленности расширяется: в ближайшие 4—5 месяцев на прядильных фабриках будет пущено более 40 тысяч веретен. Вводится так называемая мерсеризация пряжи — обработка ее едкой щелочью для придания волокну особой шелковистости и эластичности.

В 3 квартале кожевенная промышленность значительно увеличит выпуск хромовых товаров для обувных и кожевенно-галантерейных фабрик. Только три кожевенных завода — Ярославский, Клинцовский и Кузнецкий — увеличат выработку гражданского хрома на 4 миллиона квадратных дециметров. На кожзаводах — имени Юргенса и Клинцовском — впервые организуется производство лаковых кож. Расширяется выработка коричневого шеврета для перчаток. До конца года обувные фабрики Наркомата изготовят сотни тысяч пар одной только модельной обуви.

На состоявшемся недавно совещании главных инженеров кожевенно-галантерейной промышленности были утверждены новые образцы дамских сумок, чемоданов, школьных ранцев, портфелей, принадлежностей спортивного инвентаря. Проведена специализация фабрик, некоторые из них по своему почину начали вырабатывать фурнитуру, замки, пряжки и другие металлические изделия.

Наши швейники провели смотр моделей верхнего готового платья. В Москву было прислано свыше 700 изящных и вместе с тем простых по выполнению моделей. Лучшие из них изготовлены столичными предприятиями, в частности Московским домом моделей Наркомлегпрома РСФСР, а также швейными фабриками Ленинграда, Горького, Челябинска и других городов. Принятые модели рассылаются предприятиям. На швейных фабриках организуются лаборатории по конструированию верхней одежды. В ближайшее время выходит первый за последние 4 года номер журнала мод.

В продажу уже поступают фетровые, шерстяные, велюровые шляпы и головные уборы разнообразных фасонов для женщин и детей. Развертывается производство фетровой обуви — валенок.

(ТАСС).

## Шахтеры Кузбасса увеличили добычу угля на 728 тысяч тонн

**Шахтеры Кузбасса с честью справились с майской программой угледобычи. Сверх майского плана выдано 17.600 тонн угля.**

**Оба комбината — «Кузбассуголь» и «Кемеровуголь» значительно перевыполнили майский план.**

**Первенство в соревновании трестов завоевал коллектив «Прокопьевскугля». Он добыл в мае сверх плана 21.900 тонн топлива.**

**Выполняя обязательства, взятые в годовом отчете товарищу Сталину, шахтеры Кузбасса перевыполнили пятимесячную программу угледобычи и выдали на-гора с начала года на 728 тысяч тонн угля больше, чем за тот же период прошлого года.**

## Майский план перевыполнен

Коллектив завода, где главным инженером тов. Лайко, перевыполнил майскую программу и выдал дополнительно продукции на 330 тысяч рублей.

Все ведущие цехи успешно справились с месячной программой. Первенство на заводе завоевали коллективы цехов, которыми руководят тт. Желдак, и Водыгин.

* ☆ *

Кемеровский завод «Пластмасс» в два с лишним раза перевыполнил майские обязательства, выработав сверх плана продукции на 120 тысяч рублей.

В мае завод работал особенно ритмично. Не было ни одного дня, чтобы суточное задание не перевыполнялось. Все цехи выдали сверхплановую продукцию. Лучшими среди них являются цехи тт. Камелова, Фрейдлина и Васильева.

Коллектив тов. Камелова значительно улучшил ассортимент по сравнению с апрелем. Цех тов. Фрейдлина, несмотря на большие перебои в снабжении сырьем, во второй половине мая ликвидировал отставание и успешно завершил месячный план.

Раньше цех тов. Васильева работал на твердом пеке. Его использование значительно сокращает технологический цикл. В мае твердый пек был заменен сырым. Появилось много трудностей. Но лучшее использование котлов по облагораживанию пека помогло коллективу перевыполнить месячное задание.

## Металлурги-рационализаторы

Инженеры, техники и рабочие дважды орденоносного Кузнецкого комбината в нынешнем году внесли на рассмотрение около 500 рационализаторских предложений. Из них 300 предложений, внедренных в производство, дают свыше трех миллионов рублей экономии в год.

Старший инженер технического отдела тов. Бредникова предложила использовать годную головную часть слитков одной из марок стали для прокатки по прямому назначению на мелкие профили. Это экономит до 1.000 тонн высококачественного металла.

Активным рационализатором в доменном цехе является мастер-водопроводчик Готиатов. Он предложил изменить конструкцию охлаждаемых фурм, что значительно удешевляет их изготовление, повышает их стойкость (долговечность) и уменьшает простои доменных печей на смене фурм. Свыше 75 тысяч рублей годовой экономии дает предложенная им реставрация сгоревших шлаковых и воздушных амбразур путем пересадки целых (годных) частей.

165 предложений внедрено в производство по теплоэлектроцентрали. Здесь работают известные рационализаторы: заведующий электрочастью тов. Мостовский, обер-мастер машинного зала тов. Эвраерт, тт. Добровольский, Щербаков.

Много предложений поступило и по механическим цехам.

Мастер первого механического цеха тов. Левченко сделал приспособление для изготовления втулок перфораторов на долбежном станке вместо фрезерного. Обработка втулки на долбежном станке сократилась с 8 часов до 15 минут, т. е. в 32 раза.

Инженер 6 механического цеха тов. Козлов для штамповки спецсталей предложил и внедрил в производство охлаждаемые матрицы. В несколько раз повысилась стойкость матриц, ликвидирован брак.

В мартеновском цехе № 3 по предложению инженеров Базулина и Смирнова изменен материал краски для футерованных утеплителей. Графит заменен магнезитовым порошком из отходов магнезитового кирпича. Экономится до 20 тонн дефицитного сырья — графита.

## Новые способы проходки угольных шахт

Советскими инженерами разработан новый способ проходки угольных шахт в сложных геологических условиях. Ствол шахты пробуривается непосредственно с поверхности земли мощным роторным агрегатом, приводимым в действие электроэнергией. Гигантское долото диаметром в 5—6 метров оснащено резьбами, которые дробят породу. Управляет агрегатом небольшая группа квалифицированных бурильщиков.

Новый метод позволяет увеличить скорость проходки шахт в два с половиной раза по сравнению с проходкой посредством кессонов и замораживания. Он найдет широкое применение во всех отраслях горной промышленности.

(ТАСС).

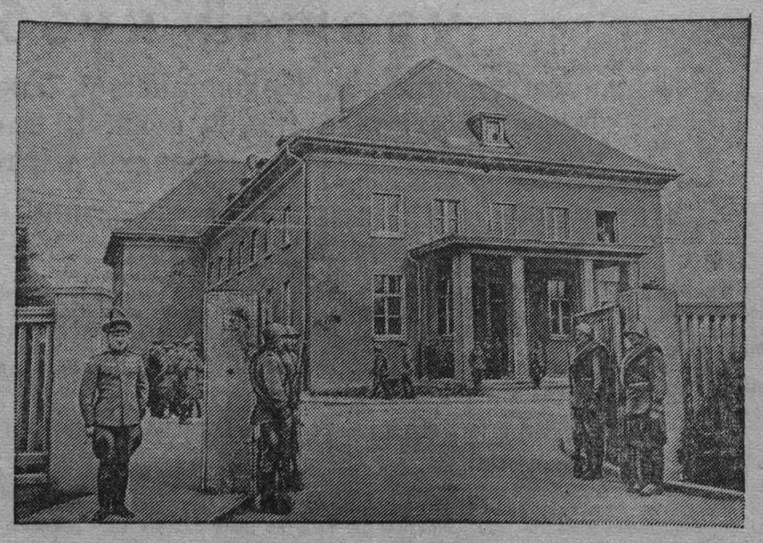

К подписанию 8 мая 1945 года в пригороде Берлина — Карлсхорсте акта о безоговорочной капитуляции германских вооруженных сил.

На снимке: дом в пригороде Берлина — Карлсхорсте, в котором был подписан акт о безоговорочной капитуляции германских вооруженных сил.

(Фотохроника ТАСС).

## Запрос Притта в палате общин

ЛОНДОН, 1 июня. (ТАСС). Член палаты общин Притт на заседании палаты спросил военного министра, известно ли ему, что польские офицеры в Италии ведут в радиопередачах для офицеров и солдат английских войск антисоветскую и в известной степени антианглийскую пропаганду на английском языке. Эти материалы, сказал Притт, печатаются в Англии, Италии и Палестине. Притт также спросил военного министра, намерен ли он принять меры к тому, чтобы положить конец этой деятельности и создать условия для распространения правильной информации о проводимой Англией политике сохранения дружбы между Об'единенными нациями.

Григг ответил: «Я выясняю факты, касающиеся этого вопроса. Затем обдумаю, нужны ли какие-либо меры».

### «ТАЙМС» О ДЕЯТЕЛЬНОСТИ ШТАБА ЭСЭСОВСКОГО ГЕНЕРАЛА ЛИНДЕМАНА

ЛОНДОН, 1 июня. (ТАСС). Фленсбургский корреспондент «Таймс» сообщает, что штаб эсэсовского генерала Линдемана, бывшего главнокомандующего германскими войсками в Дании, все еще действует в Силькеборге в качестве посредника, через которого выполняются приказы Монтгомери об отводе германских войск.

Корреспондент «Таймс» напоминает о том, что именно Линдеман командовал германскими войсками под Ленинградом. Он и его сотрудники находятся в штабе, расположенном в лесу в подземном блиндаже, у которого выставлена сильная германская вооруженная охрана. Один офицер из Фленсбурга посетил недавно этот блиндаж для того, чтобы проверить сообщения, согласно которым нацистская пропаганда по-прежнему продолжает распространяться через передатчик Линдемана.

### ВОЗВРАЩЕНИЕ НОРВЕЖСКОГО ПРАВИТЕЛЬСТВА В ОСЛО

ЛОНДОН, 31 мая. (ТАСС). Агентство Рейтер передает из Осло, что туда прибыло из Лондона норвежское правительство.

### «НЬЮС УИК» ОБ ОТНОШЕНИИ ХЭЛЛА К АРГЕНТИНСКОМУ ВОПРОСУ

НЬЮ-ЙОРК, 31 мая. (ТАСС). Журнал «Ньюс уик» сообщает, что, когда Стеттиниус во время своего посещения Вашингтона на прошлой неделе навестил бывшего государственного секретаря Хэлла, последний резко осудил политику Соединенных Штатов в отношении аргентинского вопроса на конференции в Сан-Франциско. По сообщению журнала, Хэлл заявил Стеттиниусу, что изменение политики Соединенных Штатов в отношении Аргентины является постыдным и лицемерным.

## Прения в шведском ригсдаге

СТОКГОЛЬМ, 1 июня. (ТАСС). Вчера газеты опубликовали отчеты о ходе прений в обеих палатах ригсдага, развернувшихся при обсуждении замечаний, сделанных правительству конституционным комитетом. Главное место в прениях занимали критика министра по социальным вопросам Меллера за плохое обращение полиции безопасности с антифашистскими беженцами, критика министра иностранных дел Гюнтера за проводившийся им курс во внешней политике и за то, что с интернированными в Швеции немцами правительство обошлось и обходится слишком мягко.

Член ригсдага социал-демократ Северин, критикуя правительство за мягкое обращение с интернированными немцами, заявил, что «это вызвало в шведском народе возмущение».

### ФИНСКАЯ ГАЗЕТА ТРЕБУЕТ ЧИСТКИ ФИНСКОЙ АРМИИ

ХЕЛЬСИНКИ, 1 июня. (ТАСС). Газета «СНС» («Кансан Саномат») поместила 30 мая статью о необходимости демократизации финской армии.

Отметив необходимость уничтожения созданных предрассудками препятствий к дружбе между народами СССР и Финляндии, автор статьи пишет: «Каждый из нас знает, что наши военные силы уже с первых дней воспитывались в антисоветском духе. Армия составлена из такого высшего и низшего командного состава, который восхищается германизмом и диктатурой. Демократический дух всегда был чужд этой армии, за небольшими исключениями. Большая часть высшего и низшего командного состава нашей армии имела близкие связи с фашистскими элементами из «Академического карельского общества» и «Патриотического народного движения» (ИКЛ).

Все фашистские элементы ведомства обороны и прочих учреждений следовало бы удалить в срочном порядке. Это необходимо для того, чтобы антидемократические элементы не смогли перейти на другую службу и продолжать отравлять государственный организм.

Разрешение вопроса о чистке армии и лагерей от прочих нацистских элементов слишком затянулось и не терпит дальнейшего отлагательства».

### ТРЕБОВАНИЕ НЕМЕДЛЕННОГО СУДА НАД ПЕТЭНОМ

ПАРИЖ, 1 июня. (ТАСС). Агентство Франс Пресс сообщает, что парижский Комитет национального освобождения принял резолюцию, требующую немедленного суда над Петэном, Лавалем и всеми военными преступниками.

Председатель Национального совета сопротивления Луи Сайян в своем выступлении на заседании комитета потребовал, чтобы суд над Петэном был начат без всякого промедления и чтобы все сведения о деятельности Петэна до и во время оккупации Франции были немедленно опубликованы. Сайян выразил удивление по поводу того, что военный совет не разжаловал еще Петэна. В заключение Сайян сказал, что Петэн должен будет ответить за все преступления, совершенные при режиме Виши милицией Дарнана.

### ЗАЯВЛЕНИЕ ГРЮ О ЛАВАЛЕ

ВАШИНГТОН, 31 мая. (ТАСС). Исполняющий обязанности государственного секретаря США Грю заявил на пресс-конференции, что Лаваль остается в заключении в Испании и что правительство Соединенных Штатов продолжает настаивать на выдаче Испанией Лаваля Французскому Временному правительству. Грю отказался ответить на вопрос, получен ли какой-либо ответ от испанского правительства.

# К конфликту Франции с Сирией и Ливаном

**В связи с возникшим конфликтом Франции с Сирией и Ливаном, принявшим характер вооруженных столкновений, Советское правительство обратилось с особым заявлением к правительству Франции, а также к Правительствам Великобритании, Соединенных Штатов Америки и Китая. При этом Советское правительство отметило, что, по поступившим сообщениям, на территории Сирии и Ливана происходят военные действия и что находящиеся там французские войска вошли в столкновение с сирийцами и ливанцами, производя артиллерийский и минометный обстрел, а также обстрел с самолетов столицы Сирии — города Дамаска. Вооруженные столкновения имеют также место в некоторых других городах Сирии и Ливана. Количество убитых и раненых увеличивается с каждым днем. Положение усугубляется тем, что указанные три государства — Франция, Сирия и Ливан являются членами Об'единенных наций, участвующими в происходящей в Сан-Франциско конференции.**

**Далее отмечается в заявлении Советского правительства, что события в Сирии и Ливане не соответствуют духу решений, принятых в Думбартон-Оксе, и целям происходящей в Сан-Франциско конференции Об'единенных наций по созданию организации для обеспечения мира и безопасности народов. Поэтому Советское правительство считает, что должны быть приняты срочные меры к тому, чтобы прекратить военные действия в Сирии и Ливане и уладить возникший конфликт мирным порядком.**

**С этим предложением Советское правительство обратилось к Французскому Временному правительству, а также к Правительствам Великобритании, Соединенных Штатов Америки и Китая, которым принадлежит инициатива создания послевоенной организации мира и международной безопасности.**

**Информбюро Наркоминдела СССР.**

## К событиям в Сирии и Ливане

ВАШИНГТОН, 31 мая. (ТАСС). Исполняющий обязанности государственного секретаря США Грю, выступая на пресс-конференции, зачитал ноту, которую посол Соединенных Штатов в Париже Кеффери передал 28 мая французскому правительству. В этой ноте Кеффери от имени правительства США передал правительству Франции глубокое сожаление по поводу недавних событий, развернувшихся в Сирии и Ливане.

Правительство Соединенных Штатов, говорится в ноте, призывает французское правительство тщательно пересмотреть свою политику в отношении Сирии и Ливана с целью дать ясно понять этим странам и всему миру, что в своих отношениях со странами Леванта Франция намерена обращаться с ними, как с полностью суверенными, независимыми членами семьи народов.

НЬЮ-ЙОРК, 31 мая. (ТАСС). Агентство Юнайтед Пресс передает из Бейрута, что командующий французскими войсками в Сирии и Ливане приказал войскам прекратить огонь.

### ИЗМЕНЕНИЯ В СОСТАВЕ ФРАНЦУЗСКОГО ПРАВИТЕЛЬСТВА

ПАРИЖ, 31 мая. (ТАСС). Как сообщает агентство Франс Пресс, сегодня после заседания совета министров было опубликовано официальное коммюнике, в котором говорится, что Кристиан Пино назначен министром снабжения, вместо Рамадье, ушедшего в отставку, министр информации Тетжен назначен министром юстиции вместо де Ментона. Министром информации назначен Сутель. Бывший министр юстиции де Ментон назначен руководителем французской делегации в международной комиссии по наказанию военных преступников.

Как указывается в коммюнике, де Голль сообщил правительству, что, поскольку война в Европе окончилась и приближается к концу работа по репатриации военнопленных и высланных, ему представляется необходимым произвести всеобщие выборы в стране до конца текущего года. Совет министров единодушно присоединился к мнению главы правительства.

### ПРИГОВОР ПО ДЕЛУ ЧЛЕНОВ МАРИОНЕТОЧНЫХ ПРАВИТЕЛЬСТВ ГРЕЦИИ

ЛОНДОН, 1 июня. (ТАСС). Агентство Рейтер сообщает из Афин о вынесении приговора 33 бывшим греческим «министрам». Бывший марионеточный премьер-министр Греции Чолакоглу, который в 1941 году подписал перемирие с немцами в Салониках, приговорен к смертной казни. Однако в приговоре указано на возможность его смягчения.

Два судившихся заочно греческих «министра» — квислинговцы Кодзаманиси и Цироников приговорены к смертной казни, бывшие «премьер-министры» Раллию и Логофетпулос осуждены на пожизненные принудительные работы. Приговор Логофетпулосу вынесен заочно.

К пожизненному тюремному заключению приговорены бывший генерал-губернатор Крита Ионис Пассадакис и бывший «министр» снабжения Ионис Караманос. 12 «министров» приговорены к тюремному заключению сроком от 5 до 20 лет, а 14 других оправданы.

## Иностранная хроника

Как сообщают из Парижа, с 31 мая национализирован завод авиационных моторов «Гном-рон». Все акции акционерного общества моторов «Гном-рон» передаются в собственность государства.

* ☆ *

Бывший член фашистского правительства Италии и редактор газеты «Корьере делла Сера» Эмано Амикучи приговорен к смертной казни.

* ☆ *

У Модлина (Польша) через реку Буг построен новый мост длиной в 250 метров. Мост сооружен в короткие сроки саперными подразделениями Польского войска при активном содействии местного населения.

* ☆ *

На-днях президент Крайовой Рады Народовой Б. Берут принял делегацию польских крестьян, прибывших к нему, чтобы рассказать о достижениях и нуждах польской деревни.

* ☆ *

В Варшаве возобновил свою деятельность институт Шопена. Институт занимается собиранием, изучением и изданием произведений и исторических материалов, связанных с творчеством гениального польского композитора.

(ТАСС).

## Война на Тихом океане

ЛОНДОН, 1 июня. (ТАСС). Как передает агентство Рейтер, штаб об'единенного командования вооруженными силами союзников в юго-западной части Тихого океана сообщает, что японские войска пытались предпринять крупные контратаки против американских войск на островах Лусон и Минданао (Филиппины), а также против австралийских войск на Новой Гвинее. Эти атаки оказались безуспешными.

ВАШИНГТОН, 1 июня. (ТАСС). Штаб командования Тихоокеанским флотом США сообщает, что на острове Окинава американские войска глубоко проникли в японские линии обороны. В настоящее время американские войска обходят с флангов японские позиции. Части морской пехоты продвигаются от Наха по направлению к морю.

В коммюнике указывается, что японские потери в живой силе на острове Окина к 30 мая составили 61.519 человек убит ми и 1.353 — пленными.

ВАШИНГТОН, 1 июня. (ТАСС). Во ное министерство США сообщает, что ром 1 июня весьма крупные соединен сверхмощных бомбардировщиков «Лета щая крепость», базирующиеся на Мари ские острова, произвели налет на промы ленные районы Осака.

ТОКИО, 1 июня. (ТАСС). Агентство Д мей Цусин передает, что утром 1 ию около 400 американских сверхмощных бо бардировщиков «Летающая крепость» п извели налет на Осака.

## По следам наших выступлений

### „В Кузбассе должен быт детский театр"

Под таким заголовком в газете «К басс» от 26 мая была напечатана статья необходимости создания театра для дет

31 мая Кемеровский облисполком вы решение о создании театра юного зрите в г. Кемерово с базой в Кировском райс Сейчас редакцией получено письмо нача ника областного отдела искусств тов. мохвалова, в котором он сообщает:

Выполняя решение облисполкома, об стной отдел искусств приступил к орга зации ТЮЗ'а. На должность директора художественного руководителя театра н начен приглашенный нами работник-спе алист по детским театрам.

Зам. начальника отдела искусств ком дирован в Москву для возбуждения хо тайства перед Управлением по делам кусств при СНК РСФСР об отпуске доп нительных ассигнований и материалов организацию ТЮЗ'а и утверждения сме штатов.

Ведется работа по укомплектова театра, ядро которого составит группа лодых артистов, воспитанных драмат ской студией областного театра им. Л чарского.

Кроме того, вновь организуемому мо дому театру будут переданы пескол опытных работников театров Кузбасса.

Создание нового театрального органи настолько серьезное и трудное дело, силами одного отдела искусств оно не жет быть быстро осуществлено. Толь при большом внимании и материальной мощи партийных, советских и хозяйст ных организаций области можно бу справиться с этой труднейшей и почет задачей.

**Ответственный редактор А. БАБАЯН**

# *Международный обзор*

С каждым днем растет число гитлеровцев и квислинговцев всех мастей, попадающих в руки союзников. Общественность демократических стран и прогрессивная печать требуют сурового наказания всех военных преступников, причинивших столько горя и страданий народам Европы.

Однако в ряде стран все еще находятся защитники гитлеровцев и их приспешников. Представители реакционных кругов делают все возможное, чтобы выгородить своих подзащитных. Ряд газет и в их числе английская «Дейли телеграф энд Морнинг пост» призывает в связи с этим к быстрейшей организации суда над всеми фашистскими преступниками.

Прогрессивная часть французской печати возмущается снисходительностью французской юстиции по отношению к изменникам и предателям. Газеты сообщают, что смертный приговор Денцу, бывшему верховному комиссару в Сирии и Ливане, виновному в измене родине, до сих пор не приведен в исполнение. Распространяются даже слухи о возможности пересмотра решения суда по его делу. Не меньшее возмущение общественности вызывает освобождение из тюрьмы под давлением «влиятельных кругов» известного французского фашиста Лемегр-Дебрей.

Широкие круги общественности, все народы демократических стран не хотят и не могут допустить того, чтобы преступники избежали справедливого возмездия, преступники должны понести заслуженную кару.

* ☆ *

Немало гитлеровцев обосновалось в так называемых «нейтральных» странах. В Швеции, например, с ними в ряде случаев обращаются, как с почетными гостями. Как известно, в этой стране до сих пор продолжают выходить профашистские газеты, финансировавшиеся в своей время агентами Геббельса. Эти газеты не упускают случая, чтобы воспользоваться любым событием, вроде освобождения советскими войсками острова Борнхольм, для продолжения геббельсовской антисоветской пропаганды. Подобной пропагандой агенты фашизма стремятся вызвать раскол среди союзников. В Швеции до сих пор продолжает действовать так называемая «Дейче академи» — германская академия, в течение многих лет распространяющая гитлеровскую пропаганду.

Видное место в послевоенных планах гитлеровцев продолжает занимать фашистская Испания, на протяжении всей войны служившая опорной базой Гитлера и Муссолини. Французская газета «Либерасьон» сообщила недавно, что за несколько месяцев до капитуляции Германии гестапо взяло в свои руки испанскую секретную службу. Используя свои кадры и кадры Франко, гитлеровцы стремились создать в Испании мощную организацию с целью подрыва единства в рядах союзников и подготовки новой мировой войны. Они создали специальные замаскированные шпионские организации. Одна из них, например, получила название «германо-испанская культурная ассоциация». Центр ее находится в Барселоне, а многочисленные отделения размещены в других городах Испании. Основные кадры этой организации вербовались среди бывших членов «Голубой дивизии».

Франкистская Испания служит убежищем для фашистских главарей и из других стран. Так, несмотря на неоднократные представления, Франко отказался выдать пригретых им Лаваля, Дегреля и других преступников. В связи с этим комиссия по иностранным делам Французской Консультативной Ассамблеи 26 мая приняла резолюцию, требующую, чтобы французское правительство порвало отношения с Франко. «После поражения Германии и фашистской Италии, говорится в резолюции, верность демократическим принципам, за которые сражались союзники, а также французская безопасность требуют устранения режима Франко».

Движение за разрыв отношений с этим агентом Гитлера, начавшееся в ряде стран еще несколько лет назад, заметно усилилось в последнее время. Правда, до сих пор только правительство Гватемалы порвало отношения с Франко. Однако резолюции с таким же требованием были приняты парламентами Кубы, Венецуэлы, Коста-Рики. Аналогичные предложения вносились и в конгрессе США. Многочисленные профсоюзные, культурные и другие организации ряда стран требуют немедленного разрыва с Франко. «Иберия, пишет английская газета «Стар», является последним оплотом фашизма в Европе. Сто тысяч немцев, ставших постоянными жителями полуострова, представляют собой мощный источник будущих беспокойств. Все они являются нацистами, которым дал приют наиболее ревностный соучастник Гитлера в Европе. Режим Франко должен быть поставлен вне закона».

* ☆ *

Истекшая неделя ознаменовалась организацией в Англии нового правительства. Большинство газет называют его «переходным», предсказывая ему кратковременное существование, ибо до исхода парламентских выборов времени осталось не так много. Они, вероятно, состоятся 5 июля. Однако газета «Таймс» склонна считать это правительство органом «готовым бороться за то, чтобы избиратели поручили ему длительное политическое руководство».

В прежнем коалиционном правительстве 40 главных правительственных постов распределялись следующим образом: 22 принадлежали консерваторам, 8 — лейбористам, 2 — либералам, 2 — национал-либералам, 6 — независимым. В новом правительстве эти посты распределяются уже иначе: 27 занимают консерваторы, 9 — независимые и 4 — либералы.

Таким образом, лейбористы, имевшие 8 министерских постов, в том числе 3 в составе военного кабинета, не вошли в правительство.

Во вновь сформированном правительстве основные посты заняли прежние министры — Черчилль, Иден, Андерсон, Эмери, Кренборн, Григг и другие.

Избирательная кампания в Англии развернулась еще не полностью. Однако уже сейчас наблюдается значительная активизация основных партий, поскольку времени до выборов осталось мало. Борьба между этими партиями развертывается по ряду внутриполитических вопросов. К ним, в первую очередь, относятся контроль над угольной и некоторыми другими отраслями промышленности и над финансами, планы предотвращения массовой безработицы, жилищное строительство и другие. Наряду с этим, в последние дни заметно усиливается внимание и к внешнеполитическим вопросам. Некоторые газеты полагают даже, что внешнеполитические вопросы в ходе кампании могут стать основными.

Политическая жизнь Англии будет, таким образом, развиваться сейчас под знаком нарастания борьбы между партиями.

И. ЛАПИЦКИЙ.

**ТЕАТР имени Луначарского**—4, 5 июня — **«День чудесных обманов» («Дуэнья»).** 6, 7, 8 июня — **«Так и будет».** Начало в 8 час. 30 мин. вечера.

**В КИНОТЕАТРАХ:**

**Кинотеатр «МОСКВА» (Большой зал)** — новый звуковой художественный фильм — **«Поединок».** Сеансы: 2, 3—30, 5, 6—30, 8, 9—30, 11 час. вечера. С 4 июня — **«Тринадцать».** Сеансы: 1, 3, 4, 5, 6, 8, 10 час.

**Малый зал** — 3 июня — документальный хроникальный фильм — **«Крымская конференция».** Сеансы: 2, 3—10, 4—20, 5—30, 6—40, 7—50, 9, 10—10, 11—20 вечера. С 9 июня — **«Родные поля».**

**КЛУБ ГРЭС** — 3 июня — звуковой художественный фильм — **«Машенька».** Сеансы: 6, 8, 10 час. вечера.

**КЛУБ КХЗ** — 3 июня — звуковой художественный фильм — **«В 6 часов вечера после войны».** Сеансы: 4, 6, 8, 10 час. вечера.

**КЛУБ «РУДА»** — 3 июня — звуковой американский фильм — **«Песнь о России».** Сеансы: 3, 5, 7, 9, 11 час. вечера.

**«ШАХТЕР»** — 3 июня — новый звуковой художественный фильм — **«Родные поля».** Сеансы: 5, 7, 9, 11 часов С 4 июня — **«Поединок».**

Завком АТЗ приступил к продаже п вок в Елыкаевский санаторный лагерь разнарядкам городской детской оздор тельной комиссии с 1 июня с. г. по 4 ня с. г. включительно. Стоимость пут на сезон — 45 дней — 520 рублей. Т щий счет завкома № 159717. В случае своевременного выкупа путевки в ука ные сроки, последние будут проданы гим организациям.

Завком АТЗ доводит до сведения родителей, отправляющих детей в Е каевский детский санаторный лагерь том, что 4 июня 1945 года, в 8 часов чера, в клубе пионеров (музыкальная ла) назначается собрание по вопросу о низации отправки детей в пионерский герь.

4 июня 1945 г., в 10 часов утра, в мещении клуба пионеров созывается детей, от'езжающих в пионерский ла для ознакомления с правилами повед и режима дня.

Завком АТ

Артель «Труженик» производит н учеников-портных в возрасте не мол 14 лет по пошиву верхней мужской и ской одежды и модного платья. Об у виях приема справляться в конторе а ли. Адрес: г. Кемерово, улица Степана зина, 4. Телефон 15-53 (3 звонка).

Адрес редакции: г. Кемерово, ул. Сталина № 74. Телефоны: ответственного редактора 2-24; зам. редактора 4-85; отделов промышленности и транспорта — 2-37; партийного — 8-63. сельскохозяйственного и отдела культуры — 4-57, отдела писем трудящихся — 14-21, директора типографии — 3-96, отдела заказов издательства — 9-35.

ОП00492. г. Кемерово, изд-во газ. «Кузбасс». Тираж 45.000. Заказ № 1