700667

Пролетарии всех стран, соединяйтесь!

Кузбасс

Орган Кемеровского обкома и горкома ВКП(б) и областного совета депутатов трудящихся

№ 99 (5312) | 24 МАЯ 1944 г., среда | Цена 20 к.

ДЕРЖАТЬ РАВНЕНИЕ НА ПЕРЕДОВЫЕ МТС

В срок и качественно закончить сев яровых—вот что требуется от каждого тракториста, руководителя МТС и колхоза

Массовую посадку картофеля завершить в кратчайший срок

Картофель имеет важное значение в питании Красной Армии и населения, в укреплении продовольственной базы предприятий. Совет Народных Комиссаров СССР в своем постановлении о мероприятиях по расширению продовольственной базы Кузбасса потребовал от областных организаций ликвидировать отставание Кемеровской области по производству картофеля и полностью обеспечить потребность трудящихся городов Кузбасса в картофеле.

В этом году план посадки картофеля в нашей области намного увеличен: колхозы должны посеять 25 тысяч гектаров, пригородные хозяйства — 14,5 тысячи гектаров, валовой сбор должен дать 395 тысяч тонн. Впервые в этом году 14 районов Кузбасса, отнесенные к пригородной зоне, будут специализироваться на выращивании овощей и картофеля.

Наступил срок массовой посадки картофеля. Передовые колхозы и пригородные хозяйства предприятий делают все для того, чтобы своевременно произвести посадку, снять с плодородной сибирской земли высокий урожай.

Уже закончил посадку картофеля инициатор соревнования пригородных хозяйств области — ОРС Кемеровского коксохимического завода. Здесь посадка произведена на высоком агротехническом уровне. По примеру знатных колхозниц Юткиной и Картавой, снимающих рекордные урожаи картофеля, ОРС коксохимзавода посадил рекордный участок в 6 гектаров, с которого предполагается снять по 500 центнеров с гектара.

В числе закончивших сев картофеля — совхоз «Сухая речка», пригородное хозяйство Кемеровского треста столовых, шахта «Центральная» и ряд других. Заканчивает посадку совхоз азотно-тукового завода, многие предприятия Сталинска и Прокопьевска. Руководители этих хозяйств поняли важное политическое и народнохозяйственное значение создания собственной продовольственной базы. Они стараются освободить государство от снабжения их картофелем, зная, что в этом случае выделенные фонды пойдут на дополнительное питание Красной Армии и трудящихся освобожденных районов.

Не везде, однако, по-серьезному отнеслись к посадке картофеля. Трест «Анжеруголь» (нач. ОРС'а тов. Мышков) при плане в 800 га посадил только 158 га, причем у руководителей ОРС'а это не вызывает никакой тревоги. Они утешаются тем, что «у других не лучше», вместо того, чтобы принять самые решительные меры к своевременной посадке картофеля.

Не лучше идут дела в совхозах Кемеровской ГРЭС и треста «Кемеровоуголь» (нач. ОРС'а т. Масленников), где засадили картофелем только четверть запланированной площади.

Не могут похвалиться темпами посадки картофеля предприятия Тайги и Ленинска. Руководители партийных и хозяйственных организаций должны принять все меры к тому, чтобы в ближайшие дни закончить посадку картофеля. Для этого в подсобных хозяйствах имеется все необходимое: тракторы, рабочая сила, помощь общественности.

Плохо идет посадка картофеля в колхозном секторе, особенно в районах пригородной зоны. Нельзя сказать, чтобы руководители Прокопьевского района не понимали важность развития картофельной базы: много резолюций принято в районе по этому вопросу, но дела пока не видно. На 20 мая посадили 55 га — пять с половиной процентов плана! А ведь сроки посадки картофеля подходят к концу.

Мариинский район, родина рекордов Юткиной и Картавой, должен бы итти впереди других районов по посадке картофеля. Но руководители района не поддерживают инициативу передовых стахановцев, забывают, что решением правительства их район отнесен к пригородной зоне и что это возлагает на них большую ответственность. В Мариинском районе посажено только 142 га при плане в 2.800. Такое же положение в Беловском и Киселевском районах.

Руководители отдельных районов пытаются об'яснить свое отставание отсутствием живого тягла, которое в данное время занято на севе яровых. Но такое оправдание не выдерживает никакой критики. Можно и необходимо одновременно с севом яровых производить посадку картофеля под лопаты, привлечь к этому делу колхозников, колхозниц, молодежь, все трудоспособное население. Руководить этим важным делом обязаны сельские партийные и комсомольские организации.

Во всех колхозах надо немедленно создать звенья по обработке картофеля, поставив во главе их инициативных колхозников и колхозниц. Каждому звену надо выделить определенный участок и организовать подлинное соревнование между звеньями, между отдельными колхозниками.

Большую работу предстоит также проделать трудящимся Кузбасса на своих индивидуальных огородах. Задача хозяйственников и профсоюзных организаций состоит в том, чтобы оказать огородникам посильную помощь в обработке своих индивидуальных участков, не нарушая общего ритма работы производства.

Состоявшийся недавно пленум Кемеровского обкома ВКП(б) дал конкретные указания партийным организациям по развитию производства картофеля.

Своевременно и полностью произвести посадку картофеля — значит сделать первый и серьезный шаг к расширению продовольственной базы промышленных городов Кузбасса.

Помощь отстающим в севе

Напряженная пора сева чувствуется во всех колхозах Топкинского района. Десятки и сотни передовых людей деревни, не покладая рук, работают на полях, чтобы завоевать 100-пудовый урожай. Есть уверенность в том, что сев в основном мы проведем на высоком уровне. Колхозы района закончили сев пшеницы. Сейчас повсеместно сеется овес и другие зерновые культуры.

Полнее использовать тракторы и живое тягло на севе! Под таким лозунгом проходит работа. Впереди идет Топкинская МТС (директор тов. Каминский). Большинство бригад этой МТС неплохо организовали эксплоатацию машин, строго соблюдают технический уход. Выработка на 15-сильный трактор составляет 91 га мягкой пахоты.

Недавно райком партии заслушал доклад директора отстающей Зарубинской МТС тов. Ларионина. В этой МТС часты поломки тракторов, на 15-сильный трактор выработано не более 75 га. Что же мешало добиться более высокой выработки?

Корень зла заключался в организационно-технических ошибках руководителей МТС, не сумевших использовать на полную мощность свой дизельный парк.

Только одними дизельными машинами (их десять) МТС могла бы сделать при умелом их использовании несравненно больше, чем сделано всеми своими тракторами.

Нередко можно было наблюдать такую картину: у остановившегося дизеля скопилась толпа народу, — одних лишь механиков человека три. Все они лазят под трактор, каждый дает свое заключение, противоречащее одно другому. Трактор стоит сутки — и механики не отходят от него сутки. А в тракторных бригадах ждут механика для исправления неполадок.

Директора МТС мы наказали, приняли ряд практических мер, чтобы помочь МТС выйти из прорыва.

Позавчера в Зарубинскую МТС выехала специальная бригада, в составе которой специалисты: слесари, токари. Они помогут организовать быстрый и качественный ремонт деталей, вышедших из строя. Это наиболее узкое место в работе МТС.

Мы организуем помощь отстающим колхозам. Колхоз «Шестой с'езд Советов» не справлялся с вывозкой семенной ссуды. Мы мобилизовали автотранспорт Усть-Сосновской МТС на вывозку зерна и быстро подбросили на поля 120 центнеров. Благодаря этому, колхоз посеял пшеницу вовремя, и сейчас появились прекрасные всходы.

Такую же помощь получил колхоз «Красный пахарь». На станцию Шишино были направлены два железнодорожных вагона с семенным зерном для колхозов Шишинского сельсовета: «Память Ленина», «Герой-пионер» и «Ударник».

Все они сейчас успешно ведут сев овса.

В колхозе «Память Чкалова», как показывали сводки, затянулся сев пшеницы. Мы приняли это во внимание, из передового колхоза имени Фрунзе чкаловцам дали тракторную бригаду тов. Рабышко, досрочно выполнившую весенний план тракторных работ.

Город помогает селу. В железнодорожном училище, паровозном и вагонном депо организованы бригады, часть из них уже выехала на полевые работы.

Е. АГАФОНЕНКОВ,
секретарь Топкинского райкома ВКП(б).

Крапивинские контрасты

Талые воды быстро заполняли лога и низины. Следом появились прогалины, на которые можно было посылать конные упряжки.

Нельзя сказать, чтобы ранняя весна застала брянских колхозников врасплох. К ней старательно готовились. Когда прошла пора зимних работ, лошадей поставили на прикол. Правда, отдохнуть им пришлось недолго: время торопило.

Несколько пар плугов были посланы в поле. Весь день бегал председатель артели «Октябрь» Трифон Лунев с усадьбы в поле, с поля на усадьбу. То постромок нехватит, то лемех надо отковать новый, то зубья в бороне сменить. Горячая пора, с ногами считаться не приходится.

Еще больших хлопот потребовал клин земли, отведенный под зерновые. Последний раз его пахали в 1929 году. Агрономы советовали теперь распахать его, предсказывая высокий урожай.

Кто скажет, что брянцы против высокого урожая? Они крепко-накрепко научены опытом прошлого года, когда старая пашня, бессменно лет 5—6 пускавшаяся под хлеб, уплатила недородом. Вот почему на общем собрании колхозники твердо решили освоить сотню гектаров перелога.

Договор с Крапивинской МТС предусмотрел, что эту работу сделают тракторы. Директор МТС Барбышев твердо обещал прислать машины в срок. Колхозники достали в городе ремни, горючее, свечи, чурку. — На всякий случай, — говорили правленцы, — чтобы не иметь остановок...

Не знали они, что их ждет глубокое разочарование. Вместо пятнадцатого апреля, тракторы прибыли двадцатого, причем оказалось, что сеялка еле держится на колесах. Разобрали конную сеялку колхоза, из двух сеялок сделали одну и включили в сев. За месяц работ тракторная бригада не выполнила и половины плана.

Но брянцы решили во что бы то ни стало намеченный клин обработать по всем правилам агротехники. Прежде всего глубоко вспахали. За трактором шли правленцы, замеряли глубину борозды, чтобы она была не менее 20 сантиметров.

И, кажется, удалось обработать небольшой участок земли так, что не придерешься. Сев начался.

К вечеру в «Октябрь» прибыл директор МТС Барбышев и секретарь Крапивинского райкома партии тов. Губин. Проехали на стан. Трактор шел рывками, поминутно дергая сеялку.

— Остановитесь. Довольно! — возмутился Барбышев. — Не видите, что зерно не ложится глубоко. Браковщики! — бросил он Трифону Луневу. — Немедленно под суд! Завтра же выезжай в район! Не потерпю брака!

Лунев, конечно, не сел на скамью подсудимых. Да и не за что ему было садиться! Брак, замеченный Барбышевым,—плоды безответственности самих руководителей МТС, ремонтировавших прицепной инвентарь кое-как.

Интересней всего то, что на очередном заседании бюро Крапивинского райкома партии Барбышев хвалился успехами тракторной бригады Щербань, работающей в колхозе «Октябрь», чтобы оправдать скверную работу МТС.

«А, главное, — говорит Барбышев, — в этом колхозе тракторы и прицепной инвентарь работают безотказно. Одной лишь целины колхоз поднял 100 — прошу извинить — 150 гектаров. Вот здесь-то будет хлебец».

И в Барбышевском голосе звучали, умилительные нотки, совсем не те, что накануне, когда он грозился заточить Трифона Лунева в тюрьму.

Дм. УСОЛЬЦЕВ,
(Спецкорр. «Кузбасса»).
д. Брянск, Крапивинский район.

Весенний сев в колхозе «Большевистский сев», Ленинск-Кузнецкого района. На переднем плане трактористка Чесноковской МТС **Евдокия Носкова.** На севе и других работах она выработала в переводе на мягкую пахоту за 24 дня 105 гектаров.
Фото А. Фатеева.

ПО ПРЕДСТАВЛЕНИЮ ГОРКОМОВ ВКП(б), РАЙИСПОЛКОМОВ ЗА ЛУЧШИЕ ПОКАЗАТЕЛИ В СОЦИАЛИСТИЧЕСКОМ СОРЕВНОВАНИИ ЗА УСПЕШНОЕ И ВЫСОКОКАЧЕСТВЕННОЕ ПРОВЕДЕНИЕ ВЕСЕННЕГО СЕВА ЗАНОСЯТСЯ НА ОБЛАСТНУЮ ДОСКУ ПОЧЕТА

48. **Юргинская МТС** (директор тов. Кузьмин, секретарь парторганизации тов. Смердов), выполнившая 20 мая весенний план тракторных работ.

49. **Позняков В. Д.** — бригадир тракторной бригады Юргинской МТС, перевыполнившей бригадный план весенних работ на 120 процентов. В среднем на 15-сильный трактор приходится 136 гектаров мягкой пахоты.

50. **Филонов М. Н.** — бригадир тракторной бригады Юргинской МТС, выполнившей план весенних работ на газогенераторных тракторах на 119 процентов.

51. **Темников И. Ф.** — бригадир тракторной бригады Юргинской МТС, выработавшей 137 процентов весеннего плана. Сэкономлено горючего 442 килограмма.

52. **Синкин Н.** — бригадир тракторной бригады Юргинской МТС, выполнившей весенний план на 130 процентов, сэкономившей 119 килограммов горючего.

53. **Тракторист Гончаренко Н.** (Юргинская МТС), выработавший на 15-сильный трактор 170 гектаров, вместо плана 115.

54. **Тракторист Матусевич И. И.** (Юргинская МТС), выработавший на колесный трактор 162 га.

55. **Тракторист Патранин М. П.** (Юргинская МТС), выработавший на газогенераторный трактор Т-2-Г 170 га, при плане 140.

56. **Тракторист Потапенко** (Юргинская МТС), выработавший на газогенераторный трактор 150 га.

Передовые совхозы закончили сев зерновых

Три совхоза Кемеровского животноводческого треста — Щегловский, Мазуровский и «Шахтер» — закончили сев зерновых и на днях завершают посадку картофеля и овощей.

Щегловский совхоз (директор тов. Костин), проведя сев в сжатые сроки и на высоком уровне, приступил к под'ему майских ранних паров. Тракторными плугами с предплужниками уже вспахано 70 гектаров паров. Качество вспашки хорошее.

Колхозам—прифермские участки

ГУРЬЕВСК, 23 мая. (По телефону). Животноводы Гурьевского района создают общественному животноводству прочную кормовую базу. В колхозах организованы прифермские участки, где сейчас идет сев корнеплодов и картофеля. Почти каждый колхоз засевает 5—7 гектаров. Работники ферм артели «Сосновка» еще к 15 мая посеяли 2,5 га картофеля, по 0,5 га моркови и свеклы. Не меньше посеяли в колхозе имени 18 партс'езда.

П. МАТЮШИН.

Зерновые посеяны в срок

ПРОМЫШЛЕННАЯ, 23 мая. (По телефону). Около 15 колхозов Титовского района закончили сев зерновых. В лучшие агротехнические сроки посеял пшеницу и овес колхоз «Новый строй» (председатель тов. Сухонцев). Сверх плана колхоз посеет около 15 га.

Мысковские пахари

МЫСКИ, 23 мая. (По телеграфу). Передовые колхозы Мысковского района: имени Коминтерна, «Новый быт» и райсемхоз «Красный борец», выполнили с честью новогоднюю клятву и провели сев в сжатые сроки и на высоком агротехническом уровне. К 15 мая все они засеяли площадь, предусмотренную планом.

Образцы самоотверженного труда показали пахари. В районе широкую известность приобрело соревнование пахарей колхоза им. Коминтерна Николая Шугалева и Анастасии Комзычаковой. Еще до начала весенне-полевых работ они установили заботливый уход за лошадьми, довели их до хорошей упитанности.

С первых дней на конных плугах Николай Шугалев и Анастасия Комзычакова пахали по одному гектару в смену, при норме 0,75 га.

По примеру коминтерновцев поступили и пахари колхоза «Путь к социализму». Однако первенство здесь держат трактористы бригады, которой руководит тов. Дешевых. За время сева они вспахали 242 га целины, при задании 182.

В ряде колхозов района приступили к сверхплановому севу зерновых.

СВОДКА
о выполнении весеннего плана тракторных работ по МТС области на 20 мая 1944 г.

(Выполнение плана дается в проц.).

1.	Кузнецкая	136,6
2.	Сталинская	136,6
3.	Горскинская	112,7
4.	Кемеровская	109,9
5.	Юргинская	104,0
6.	Елыкаевская	101,6
7.	Титовская	96,2
8.	Краснинская	93,3
9.	Кулебякинская	91,4
10.	Бурлаковская	87,7
11.	Чесноковская	87,0
12.	Байкаимовская	86,1
13.	У.-Сосновская	81,2
14.	Литвиновская	80,6
15.	Топкинская	78,9
16.	Ступишенская	74,4
17.	Тарасовская	74,3
18.	Проскоковская	73,7
19.	Трудармейская	73,3
20.	Промышленная	69,7
21.	Поморцевская	64,4
22.	Улановская	61,9
23.	Зарубинская	60,6
24.	Троицкая	60,3
25.	Черкасовская	58,9
26.	Кузедеевская	58,1
27.	Зырянская	57,6
28.	Ленинская	56,5
29.	Худяшевская	54,3
30.	Бочатская	54,0
31.	Мариинская	53,6
32.	Лебедевская	53,5
33.	Тяжинская	53,4
34.	Барандатская	53,3
35.	В.-Чебулинская	52,9
36.	Берикульская	51,0
37.	Прокопьевская	49,9
38.	Пачинская	49,1
39.	Итатская	49,0
40.	Некрасовская	49,0
41.	Ижморская	47,1
42.	Тисульская	46,5
43.	Коноплеводная	46,3
44.	Первомайская	42,5
45.	Арлюкская	42,4
46.	У.-Сертинская	40,9
47.	Чумайская	37,1
48.	Судженская	36,3
49.	Крапивинская	35,2
50.	Теплореченская	34,3
51.	Копыловская	33,6
52.	М.-Песчаная	32,4
53.	Пермяковская	28,4
54.	Громышевская	19,7
55.	Тарадановская	18,1
56.	Сусловская	17,4
57.	Борочатская	15,8
58.	Чардатская	9,9

Иностранная хроника

Контролируемое немцами римское радио сообщило, что только на побережье Адриатического моря оперируют свыше 3.500 итальянских партизан. Как было об'явлено по радио, партизаны располагают бронемашинами, имеют много пулеметов, противотанковых орудий и взрывчатые вещества.

* * *

Из Афин бежали на остров Кипр венгерский посланник в Греции Велич и советник миссии. В свое время Велич был венгерским представителем в лиге наций. Здание миссии занято отрядом эсэсовцев.

* * *

Авиация союзников совершила концентрированный налет на японскую военно-морскую базу и промышленный центр острова Ява — г. Сурабайя. Причинен большой ущерб.

* * *

В Испании значительно активизировалась деятельность партизан. С гор они начали спускаться в долину. Особенно широко распространено партизанское движение в Андалузии. Партизаны нападают на железные дороги и предприятия, работающие на немцев. В Валенсии и Аликанте партизаны потопили несколько судов, на борту которых находилось предназначенное для отправки в Германию продовольствие.

* * *

Французский комитет национального освобождения принял декрет, об'являющий недействительными «законы» властей Виши о предоставлении и лишении французского гражданства.

* * *

Рузвельт приказал управлению армии взять в свои руки управление заводом кампании «Хаммер Манюфакчуринг кампании», выпускающей авиационные части. Из-за отказа кампании выполнять с августа инструкцию управления по вопросам труда о признании профсоюза, рабочие этого завода бастуют уже около месяца.

По Советскому Союзу

ЛЕТНЯЯ СПОРТИВНАЯ РАБОТА СРЕДИ ДЕТЕЙ

Всесоюзный Комитет по делам физкультуры и спорта при Совнаркоме СССР разработал мероприятия, которые будут проводиться летом в пионерских лагерях и на детских оздоровительных площадках. Организуются спартакиады, прием летних норм комплекса «Готов к труду и обороне».

Среди учащихся, выезжающих на полевые работы, выделяются физкультурные организаторы, Все они пройдут соответствующую подготовку.

Массовая физкультурная работа с детьми, оставшимися на лето в городах, будет вестись на стадионах и в парках.

Во время летних каникул дети и учащаяся молодежь будут пользоваться стадионами и водными станциями бесплатно.

ВОССТАНОВЛЕНИЕ ИСТОРИЧЕСКИХ ЗДАНИЙ ЛЕНИНГРАДА

Из 240 зданий Ленинграда, представляющих крупнейшую историко-художественную ценность, нет ни одного, в той или иной мере не пострадавшего от фашистских варваров. Сейчас начались работы по полной реставрации многих исторических сооружений.

62 снаряда и бомбы попали в здание Главного Адмиралтейства. Уже восстановлены скульптуры на фронтонах и под шпилем и барельефы. Идет реставрация ценной живописи парадных зал Адмиралтейства, восстановление перекрытий, оконных проемов и т. д.

Семнадцать снарядов и пять авиабомб попали в Зимний дворец и Эрмитаж. Большие восстановительные работы были проделаны еще в прошлом году, сейчас они продолжаются. На очереди — изготовление старинных стекол — прозрачных и в то же время подцвеченных в тон отделке каждого зала. Утерянный секрет производства таких стекол сейчас разрешают ленинградские химики и инженеры.

Значительные работы намечено провести в Таврическом дворце и во многих других ценнейших зданиях.

КОЛХОЗЫ КИЕВСКОЙ ОБЛАСТИ ВЫПОЛНИЛИ ПЛАН СЕВА САХАРНОЙ СВЕКЛЫ

Колхозы Киевской области выполнили план сева сахарной свеклы. Ряд районов засеял сотни гектаров сверх плана.

Сейчас все внимание колхозников устремлено на уход за посевами.

НА ЕНАКИЕВСКОМ ЗАВОДЕ ВСТУПИЛА В СТРОЙ ЕЩЕ ОДНА МАРТЕНОВСКАЯ ПЕЧЬ

На Енакиевском металлургическом заводе им. Орджоникидзе (Донбасс) в строй действующих вошла печь № 4 с довоенной проектной мощностью. Новая печь восстановлена значительно раньше срока.

ПЕРВЕНЕЦ ЗАКАВКАЗСКОЙ МЕТАЛЛУРГИИ

На берегу реки Кура начинается строительство первого металлургического завода в Закавказье. Здесь будут сооружены коксовые батареи, доменные и мартеновские печи, блюминг и прокатные станы, бетонный и кирпичный заводы, литейный, механический, кузнечный и другие подсобные цехи.

Впервые организуется добыча дашкесанских железных руд. Завод будет работать на тквибульском угле.

НА СРЕДСТВА КОЛХОЗНИЦЫ ОЛЬГИ РОМАШКО

Жена фронтовика, колхозница артели имени Кирова, Старобельского района, Ворошиловградской области, Ольга Даниловна Ромашко внесла на вооружение Красной Армии 30.000 рублей. В своей телеграмме на имя товарища Сталина она просила использовать эти деньги для вооружения взвода, которым командует ее муж Иван Григорьевич Ромашко. Ее желание было исполнено. Ольга Даниловна побывала в подразделении своего мужа и вручила бойцам вооружение, изготовленное на ее трудовые сбережения.

Бойцы подразделения обещали, что это оружие всей своей мощью будет обрушено на врага.

ДОСТРОЕНА ПЕРВАЯ ОЧЕРЕДЬ БОЛЬШОГО ЧУЙСКОГО КАНАЛА

15 мая завершена проводившаяся скоростными методами достройка первой очереди большого Чуйского канала, воды которого оросят 6.000 гектаров колхозных полей и индивидуальных огородов. Кроме того на канале построена первая очередь крупнейшей в республике гидростанции, дающей ток столице Киргизии — городу Фрунзе. Работы ведутся методами народной стройки.

«БЕЗМЕТАЛЛОВЫЕ» ГАЗОГЕНЕРАТОРЫ

В Киеве успешно прошли испытания так называемого безметаллового газогенератора, сконструированного научно-исследовательским институтом энергетики Академии Наук УССР.

Новые газогенераторы изготовляются из огнеупорной глины и бетона. Металл расходуется лишь на соединительные трубки, патрубки и некоторые другие детали. Разработаны установки трех видов — для работы на древесных чурках, кусковом торфе и антраците. Они значительно дешевле металлургических газогенераторов и рассчитаны для двигателей внутреннего сгорания мощностью от 10 до 18 лошадиных сил.

(ТАСС).

От Советского Информбюро

Оперативная сводка за 22 мая

В течение 22 мая на фронтах существенных изменений не произошло.

За 21 мая в воздушных боях и огнем зенитной артиллерии сбито 17 самолетов противника.

* * *

Северо-западнее города Тирасполь наши части отразили несколько атак противника. В ходе боя уничтожено до 300 гитлеровцев и 3 немецких бронетранспортера. Взяты пленные. В районе одного села танк старшины Маслова находился в засаде на переднем крае нашей обороны. Рано утром немцы предприняли атаку. Наши танкисты открыли огонь и подожгли два немецких танка. Остальные танки противника быстро повернули назад. Их отход прикрывала самоходная пушка. Танк Маслова вышел из засады и выстрелил в боковую часть вражеского орудия. Бросив самоходную пушку, немцы убежали. Наши танкисты прицепили самоходное орудие к танку и на буксире доставили его в свою часть.

* * *

Юго-восточнее города Станислав немцы пытались вести разведку боем. Встреченные сильным артиллерийским и ружейно-пулеметным огнем, гитлеровцы откатились назад, не достигнув переднего края нашей обороны.

Советские летчики в воздушных боях сбили два немецких самолета. Кроме того, огнем зенитной артиллерии уничтожено 4 самолета противника.

* * *

Северо-западнее города Луцк 10 разведчиков во главе с лейтенантом Подобиным пробрались в расположение противника. Ночью наши бойцы проникли в крупный населенный пункт, захватили в плен немецкого фельдфебеля и доставили его в штаб своей части.

* * *

Партизанский отряд имени товарища Сталина, действующий в Пинской области, за месяц пустил под откос 12 немецких воинских эшелонов. На шоссейных и грунтовых дорогах партизаны сожгли 19 мостов и взорвали 11 автомашин. Вырезано 82 километра телеграфно-телефонной линии связи противника. В боях с немецкими оккупантами и огнем из засад убито и ранено более 200 гитлеровцев. Партизанские отряды «Искра» и «Знамя» об'единенными силами напали на немецкий воинский эшелон, следовавший к линии фронта. Сожжено 26 вагонов и платформ с различными военными грузами.

* * *

Пленный командир роты 3 румынской пехотной дивизии капитан Ион Матрекия рассказал: «Вступление советских войск на территорию Румынии окончательно убедило многих румын в том, что Германия проиграла войну. Офицеры нашего батальона считают дальнейшее сопротивление не только бесполезным, но и гибельным для Румынии. В Румынии имеется всего лишь один орудийный завод, но им уже давно владеют немцы и забирают себе всю продукцию. 3 дивизия совершенно не имеет крупнокалиберной противотанковой артиллерии. Очень мало автоматического оружия. Нехватает и патронов. Фактическим хозяином Румынии является Киллингер—немецкий наместник в Бухаресте. Некоторые офицеры называют Антонеску дежурным офицером при этом гитлеровском наместнике. Антонеску жертвует румынскими солдатами, лишь бы дать немцам возможность вывезти из страны как можно больше нефти, сырья и продовольствия. Однако теперь с каждым днем увеличивается число румынских солдат и офицеров, которые не хотят сражаться на стороне немцев».

* * *

Гитлеровцы распространяют следующее сообщение: «Германские и румынские войска, которые были эвакуированы из Крыма, расквартированы в городах Черноморского побережья Румынии. Они будут переведены на южный участок Восточного фронта».

С помощью такого неуклюжего трюка немцы хотят скрыть подлинные размеры своего поражения в Крыму. Они боятся открыто сказать о разгроме немецко-румынских войск на Крымском полуострове. Во всяком случае гитлеровцы, убитые в Крыму, уже не нуждаются в квартирах. Свыше 60 тысяч немецко-румынских солдат и офицеров, взятых в плен нашими войсками, получили жилье в лагерях для военнопленных. Ничтожная же часть немцев, которой удалось удрать с Крымского полуострова, без труда разместится в любой румынской деревушке. Гораздо больше будет хлопот у немецких генералов южного участка советско-германского фронта, которые заполучат этих вояк. Недобитые немцы разнесут весть о страшном разгроме фашистских войск в Крыму и о бесславной гибели десятков тысяч немецко-румынских солдат.

Берикульский рудник на под'еме

Берикульский рудник многим отличается от Первомайского и Центрального рудников Мартайги. Золотоносные жилы здесь неравномерно выдержаны, углы падения весьма извилисты. Но берикульцы научились работать в этих сложных условиях, приобрели особую сноровку и изворотливость. Каждый месяц программа добычи золота, значительно перевыполняется. Четырехмесячный план завершен на 15 дней раньше срока. Успешно закончена и пятимесячная программа.

Основной движущей силой на руднике является социалистическое соревнование. В горном цехе стало законом — не выходить из шахты, пока не выполнено задание. Цеху недостает 21 процент рабочих, однако план очистных, горно-подготовительных и разведочных работ систематически перевыполняется. Забойщики Поздняков, Голоушкин, Чеботов и многие другие дают регулярно по полторы-две нормы. В цехе нет ни одного бурильщика, не выполняющего государственных норм.

Себестоимость металла снизилась в первом квартале на 8 процентов. Горняки экономно расходуют взрывчатку и лесоматериалы. Они сберегли государству 15 процентов крепежа и 14 процентов взрывчатки. Стоимость одной тонны руды на 13 процентов ниже плана.

Много энергии вкладывают в работу командиры производства. Молодой специалист, начальник горного цеха тов. Потапов на каждой раскомандировке ставит перед горняками конкретную задачу и указывает пути ее разрешения. Перед спуском смены в шахту он проводит пятиминутные производственные совещания с разбором итогов вчерашней работы.

Одно время производственные участки ощущали значительный недостаток рабочих. Мы пересмотрели кадры подсобных цехов и перевели оттуда часть людей на подземные работы. В лесозаготовительном цехе сконцентрировали операции и высвободили 14 человек, в транспортном — 19 человек и т. д. При уменьшенном числе рабочих подсобные цехи успешно справляются с повышенным заданием.

По предложению начальника горного цеха тов. Потапова, вместо перелопачивания руды от забоя до откаточного штрека введены передвижные рельсовые эстакады с разбирающимися звеньями. Это высвободило еще 16 рабочих.

Увеличилось число бурильщиков. К каждому опытному бурильщику мы прикрепили ученика. Бывшие катали, спущики, грузчики стали бурильщиками.

За последнее время заметно увеличилась старательская золотодобыча. На Комсомольском руднике прибавилось 60 старателей, на шахте «Магистральная» из инвалидов отечественной войны, членов красноармейских семей и неработающего населения организована новая артель. Под руководством тов. Вавилова, работая рудным способом, артель вдвое перекрывает задание. 70-летний бурильщик Нургалеев выполняет норму на 120 процентов. Умело командует своими людьми бригадир Галеев.

Наши старатели стремятся дать стране больше золота. Старатели Комсомольского рудника за свой счет строят золотоизвлекательный завод и подвесную дорогу от шахты до подачи руды. В это строительство они вкладывают около 700 тысяч рублей собственных средств.

Горняки настойчиво борются за выполнение обязательств, взятых в новогоднем рапорте товарищу Сталину, за досрочное завершение годового плана. Улучшением технологического процесса на 3 процента повышено извлечение золота.

Рудник на под'еме. Но ему нужна помощь. Трест «Запсибзолото» должен улучшить техническое снабжение, дать еще один мощный компрессор, помочь специалистами горного дела.

П. ЛОБАНОВ,
директор Берикульского рудоуправления.

Новая погрузочная машина для штреков

Специфика природно-геологических условий значительно увеличивает об'ем подготовительных работ на шахтах Кузбасса, по сравнению с другими угольными бассейнами. Достаточно указать, что выход угля из подготовительных работ в среднем по Кузбассу составляет около 22 процентов от общей добычи.

На подготовительных работах в Кузбассе обычно последнее время занято до 50 процентов общего количества подземных рабочих. Большой удельный вес в подготовительных работах имеют откаточные штреки, которых ежегодно приходится нарезать свыше 100 тысяч погонных метров.

В большинстве случаев штреки на шахтах Кузбасса проводятся с помощью динамита. В проходческом цикле основным процессом, определяющим уровень производительности труда и скорость проходки, является погрузка угля и частично крепление. Путем применения предварительной заготовки леса на поверхности крепление может быть значительно ускорено. Погрузка же в большинстве случаев остается ручной или полумеханизированной. Перегружатели при умелом их использовании позволяют ускорить погрузку угля на 40 процентов. Других средств для погрузки в угольной промышленности не создано. Этим об'ясняются низкие темпы проходки штреков.

Научные сотрудники Кузнецкого угольного института кандидат технических наук Волконов и инженер Зависляк сконструировали штековую погрузочную машину, которая выгодно отличается от большинства заграничных типов погрузочных машин простой конструкции.

Погрузочная машина состоит из скребкового конвейера, приводной части и самоходного шасси с колесным ходом. Забирание угля из штабеля осуществляется скребками конвейера, снабженными прочными зубками. Машина имеет один мотор мощностью 6,3 киловатта. Колеса шасси могут переставляться на колею 600 и 900 миллиметров. Фронт погрузки равен 3 метрам. Это позволит грузить до 90 процентов угля, получающегося после отпалки. Габариты машины невелики и мало отличаются от перегружателя П-2. Длина машины 5,8 метра, ширина 1,2 и высота 1,6 метра. Вес, примерно, равен 3,5 тонны. Управлять машиной может научиться любой рабочий.

Машина имеет расчетную производительность 90 тонн в час, но на практике будет давать 40—50 тонн в зависимости от условий. Двухтонная вагонетка будет нагружаться машиной за 2,5—3,5 минуты, т. е. в 4—5 раз быстрее ручной загрузки.

При интенсивном проветривании и хорошо налаженной откатке вагонеток можно будет в смену осуществлять два полных цикла с уходом до 1,5 метра за цикл или до 9 метров в сутки.

Самопередвиженце позволит экономить время на вспомогательных операциях. Подвозка к забою и уборка перегружателя требует до 30 минут и 2—3 рабочих. В однопутевом штреке, при применении погрузочной машины, со всем об'емом работы справятся двое рабочих: забойщик и откатчик. Большое число людей с подготовительных работ можно будет перевести на очистные.

Машина сможет грузить не только уголь, но и сильно измельченную породу после подрывки бортов штрека.

Остается руководителям комбинатов «Кемеровоуголь» и «Кузбассуголь» позаботиться, чтобы новые погрузочные машины нашли широкое применение на шахтах Кузбасса. Это будет способствовать резкому увеличению темпов подготовительных работ и повышению угледобычи.

Н. ЗАВИСЛЯК,
инженер-механик.

г. Прокопьевск.

Действия авиации союзников

ЛОНДОН, 22 мая. (ТАСС). По сообщению агентства Рейтер, несмотря на сплошную облачность, закрывающую французское и бельгийское побережья, в течение всего дня 21 мая через Эль-Манш непрерывными волнами направлялись самолеты, оперировавшие против железнодорожных об'ектов и германских аэродромов в Северной Франции. Одновременно американская авиация атаковала германские военные об'екты в районе Па-де-Кале и во многих районах Северо-Западной, Центральной и Восточной Германии.

Английское министерство авиации сообщило, что, по данным аэрофотосъемки, бомбардировка английской авиацией города Эссен в ночь с 26 на 27 апреля причинила повреждения почти половине заводов Круппа. Пострадали все крупные здания.

В ночь на 22 мая самолеты английской бомбардировочной авиации совершили ожесточенный налет на Дуисбург — крупный германский коммуникационный центр при слиянии Рейна и Рура. Бомбардировке подверглись также и об'екты в Ганновере (Германия) и аэродром в Бельгии.

Из этой операции на свои базы не вернулось 30 английских самолетов.

Посылка болгарских частей в Грецию

КАИР, 21 мая. (ТАСС). Прибывшие на днях из Греции лица сообщают, что за последние две недели в оккупированную Грецию прибыли свежие болгарские части. Новые болгарские войска замечены в Афинах, Салониках, Патрах, Триккале и других местах. Ожидается переброска воздушным путем болгарских частей и на остров Крит.

В некоторых местах прибывшие болгарские войска сменили отозванные германские гарнизоны и размещены в помещениях, служивших ранее казармами для немецких войск.

К раскрытию тайной профашистской организации в Турции

СТАМБУЛ, 22 мая. (ТАСС). Газеты сообщают об обыске, произведенном турецкой полицией, у Нихаль Атсыза, Огуз Тюркана и Зеки Велида — главарей раскрытой на-днях профашистской организации.

Захваченные при обысках документы свидетельствуют о том, что руководители пантюркистской организации подготовили проект новой турецкой «конституции» по немецкому образцу и заранее распределили между собой портфели в «будущем правительстве». Как теперь выясняется, эта организация была тесно связана с немцами и субсидировалась Берлином. Первые номера их пропагандистских изданий печатались в Германии, а затем переправлялись оттуда в Турцию.

Сообщают, что при обыске в квартире Атсыза, помимо кода и шифра, обнаружена его переписка с руководством гитлеровской фашистской партии.

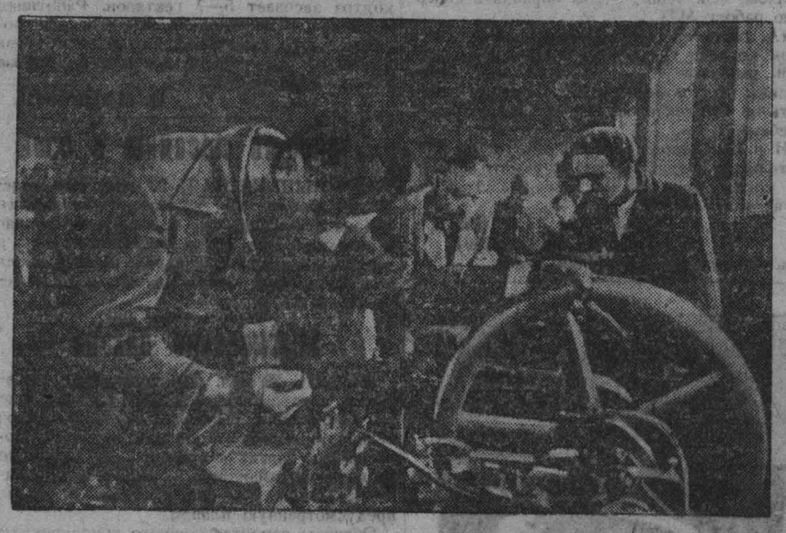

В г. Черновицы, освобожденном от немецко-фашистских оккупантов, восстанавливается промышленность.
На снимке: подготовка к пуску оборудования на одном из заводов.
(Фотохроника ТАСС).

Военные действия в Италии

Части американской армии заняли город Фонди

АЛЖИР, 21 мая. (ТАСС). Штаб войск союзников в Италии об'явил о взятии частями американской 5 армии города Фонди (к северо-западу от Гаэты). После захвата Фонди немецким войскам, находящимся в прибрежном районе, к югу от дороги Формия — Фонди, остается один путь отступления — по Аппиевой дороге через Понтинские болота, мимо Террачина.

Пересечение дорог из Итри и из Фонди в Пико подвергается атакам французских частей. Этот треугольник зажат с двух сторон, и немцы вели там сегодня утром безнадежные бои, стараясь отвести из этого района свои основные силы и материальную часть.

Военные обозреватели считают, что захват союзными войсками Гаэты, Итри и Санта Олива имеет важное значение для улучшения коммуникаций союзных войск. Эти успехи значительно ухудшили положение немцев.

В случае захвата Пико немецкие войска будут разрезаны надвое, что полностью дезорганизует систему «линии Гитлера».

ЛОНДОН, 22 мая. (ТАСС). Главный штаб войск союзников в Италии сообщает, что войска союзников продолжают ожесточенные бои за овладение «линией Гитлера». Войска английской 8 армии на всем своем фронте встречают упорное сопротивление противника.

На прибрежном участке фронта американские войска заняли Монте Сан Биаджо (западнее Фонди).

АЛЖИР, 22 мая. (ТАСС). По последним сведениям, авангардные части американских войск достигли Террачина (побережье залива Гаэта). Противник оказал слабое сопротивление.

К западу от Кассино войска союзников достигли окрестностей Понтекорво и затем продолжали продвигаться вглубь оборонительной «линии Гитлера» в долине Лири. Дорога Пико—Понтекорво перерезана.

Авиация союзников наносила ожесточенные удары по скоплениям войск противника и его военным об'ектам.

Письмо президента Рузвельта конгрессу США

ВАШИНГТОН, 22 мая. (ТАСС). Направляя конгрессу США пятнадцатый отчет об операциях по передаче взаймы или в аренду вооружения по 31 марта 1944 года, Рузвельт сопроводил его следующим письмом:

«Силы Об'единенных наций собираются нанести новые, более мощные удары по Европе, оккупированной нацистами, с баз наступления на Западе, Юге и Востоке. В комбинированных операциях участвуют бойцы многих наций. Они вооружены самым мощным оружием, которое могут дать соединенные ресурсы и изобретательность Об'единенных наций. Они готовы пустить в ход свои силы, чтобы продолжать процесс сокрушения нацистов и германской военной машины».

Отметив, что в предстоящих операциях будут участвовать как наземные, так и воздушные силы Об'единенных наций, Рузвельт продолжает: «Боевое содружество Об'единенных наций значительно укрепилось вследствие взаимного осуществления принципа о передаче взаймы или в аренду вооружения. Благодаря этой передаче мы обеспечили каждому бойцу войск других Об'единенных наций, который идет в бой рядом с американским бойцом, все нужное для того, чтобы как можно скорее ударить по общему врагу. Благодаря взаимной помощи на основе принципа передачи взаймы или в аренду вооружения, американские войска получают такую же помощь от наших союзников — всем, что есть у них и что нужно нам.

На восточно-европейском фронте оружие и другие военные материалы, поставляемые Соединенными Штатами и Британским содружеством наций, будут продолжать укреплять советские армии для новых ударов, которые будут приурочены к нашему наступлению. На Дальнем Востоке и на Тихом океане наши наступательные операции на Новой Гвинее, в Бирме и против японских островов центральной части Тихого океана доказывают, что битва за Японию не ожидает успешного завершения битвы против нацистской Германии. Мы помогаем Китаю до предела возможностей. Нам предстоят решающие бои. Для наших американских армий, флота и авиации, а также для войск других Об'единенных наций теперь важнее, чем когда-либо, чтобы мы продолжали обеспечивать наших боевых товарищей новыми военными материалами, которые нужны им, как дополнение к их собственным ресурсам. Продлив подавляющим большинством закон о передаче взаймы или в аренду вооружения, конгресс вновь признал этот факт. Только об'единив все наши силы со всеми силами других свободных народов мира, мы перешли от обороны к наступлению, от поражения к победам. Сохраним теперь наше единство, мы безусловно добьемся окончательной победы. Продолжив наше единство после войны, мы сможем обеспечить мир, при котором человечество может жить и работать в свободе и безопасности».

„Генеральная чистка" в венгерской провинции Гитлера

СТАМБУЛ, 20 мая. (ТАСС). По полученным здесь сведениям, венгерские «марионетки» наводят под наблюдением гестапо нужный гитлеровской Германии «порядок» в венгерской провинции Гитлера. С начала ввода германских войск в Венгрию в тюрьмы и концентрационные лагери брошено свыше 200 тысяч венгров, которые отказались поддерживать нынешний фашистский режим. По всей стране происходит «генеральная чистка». Венгерские власти назначают на руководящие посты лиц, пользующихся особым доверием и поддержкой немцев. По полученным сведениям, генералы Фекетехальми-Цейднер, Гращша, полковник Деак и капитан Золди, учинившие в свое время кровавую расправу над сербским населением в Бачке, по распоряжению венгерского военного «министра» повышены в чинах и получили новое назначение.

За «непонимание новой обстановки» из Клужского университета изгнаны ректор, декан и большинство профессоров. За последний месяц в одном только Будапеште изгнано из школ «за неправильные методы преподавания» несколько сот учителей. По распоряжению министерства внутренних дел «за деятельность, противоречащую уставам», распущены союзы венгерских скульпторов, художников и композиторов. Аресты и облавы идут по всей стране. За время германской оккупации на территории Венгрии создано до двух десятков новых концентрационных лагерей, которые, по сообщениям иностранной печати, «переполнены до отказа».

Венгерские власти почти ежедневно публикуют распоряжения о закрытии периодических изданий, «не отвечающих духу времени». К настоящему времени уже закрыто свыше 150 газет и журналов, многие редакторы и сотрудники которых арестованы.

Выступление Идена

ЛОНДОН, 21 мая. (ТАСС). Министр иностранных дел Иден, выступая на митинге молодежи, заявил, что Англия будет добиваться того, чтобы 1944 год оказался годом победы в войне против Германии. Англия, сказал он, уверена в конечном исходе. По словам Идена, недавнее совещание премьер-министров доминионов является «наиболее знаменательным и наиболее успешным из всех когда-либо состоявшихся совещаний такого рода. И участвовавшие в нем люди и самый момент совещания подчеркивают это обстоятельство».

Шведская газета об обстановке в Берлине

ГЕТЕБОРГ, 22 мая. (ТАСС). Шведская газета «Гетеборгс хандельстиднинг» пишет, что об'явленный в Германии новый сбор старой одежды следует рассматривать, как крайнюю меру, ибо никто в Германии не получал промтоваров уже ряд лет. Она отмечает, что новый сбор вещей вызвал среди германского населения злобу.

Касаясь продовольственного положения Германии, газета пишет, что «потеря Украины полностью нарушила продовольственный баланс Германии» и сейчас население Германии стоит перед тяжелыми временами.

Маленький фельетон

Страшный человек

Солнышко светило ласково. Оно согревало своими косыми лучами землю. В стороне зеленела травка, и весело фыркал трактор.

Была, как говорится, весна.

На оживших полях совхоза «Ударник» суетливо сновали бороны, плуги, сеялки, веялки и другой сельскохозяйственный инвентарь. Мычали запряженные коровы.

Женщины, мужчины и подростки занимались своим делом: кто пашет, а кто сеет. Весной это бывает. Словом, работают для будущего военного урожая. Между прочим, и мальчик один работает. Фамилия Кучинский. Маленький такой, а тоже старается для своего государства. Он за бороной ходит, лошадку погоняет.

И так это все работой увлеклись, что никаких дурных мыслей не допускают.

Никто даже не заметил, как он подобрался. Только в самый последний момент трактористка пронзительно закричала «Идет!» и бросилась бежать в лес.

В одно мгновенье поднялся переполох. Люди побросали бороны и плуги и кинулись врассыпную. Только мальчик Кучинский остался около своей лошадки: может, не успел, а, может, по малолетству.

Смотрит, идет по полю мужчина. В гимнастерке, в сапогах. Быстро идет. И что-то бормочет.

— Я, говорит, вам покажу сейчас...

Мальчик, конечно, маленький, ему все интересно. Остановил лошадку и ждет: что этот дядя показывать будет?

И вдруг раздался оглушительный рев:

— Ты кто такой?

Мальчик задрожал и говорит:

— Я бороноволок Кучинский.

Мужчина снова заревел:

— Да я тебя, твою...

И тут он сказал страшно обидное про маму и про бабушку. Мальчик горько заплакал. А страшный человек повернулся и побежал в другую сторону.

Маленький бороноволок от испуга заболел. Он перестал ходить в поле. Там ходит страшный человек.

Страшный человек обитает на территории совхоза «Ударник», близ станции Плотниково. Он не прячется в лесу. Он ходит по полям, бывает в конторе. Завидя его, люди бросают работу, убегают, прячутся. Горе тому, кто попадается на глаза страшному человеку: он способен убить матом и женщину и малютку.

Страшный человек не один. У него есть помощник. Этот помощник недавно набросился на другого мальчика — Шаталова и начал его избивать. Мальчика еле спасли.

В совхозе затихли полевые работы. За 15 дней мая план весновспашки выполнен на 68 процентов, а посев — на 19. Люди боятся страшного человека. С ним опасно встречаться.

Читатель! Ты, может быть, спросишь:

— Может ли подобное твориться в советском хозяйстве? Почему не принимает мер директор совхоза Шутенков?

Очень просто: страшный человек—сам директор совхоза. Его помощник—старший зоотехник Велицкий.

В. КАСПЕРОВИЧ.

Встреча А. Чалкова с сибиряками-гвардейцами

В Сталинске состоялась встреча прославленного сталевара, лауреата Сталинской премии А. Я. Чалкова с бойцами и командирами сибирских гвардейских дивизий.

О своих боевых успехах рассказали гвардии красноармеец Лапандин, гвардии старший лейтенант Шрамко, санинструктор Люба Кайгородова и другие.

Гвардеец снайпер Кульпин сказал:

— Из чалковского автомата я убил 20 немцев. Сегодня с группой товарищей я отправляюсь на фронт. От их и от своего имени я клянусь трудящимся города Сталинска: биться с врагом до последней капли крови и вернуться с победой.

В своем выступлении тов. Чалков обещал сварить в мае 300 тонн сверхплановой стали специальных марок, дать 10 скоростных плавок.

С подарками к раненым бойцам

Перед началом испытаний школьники и педагоги Больше-Керлечешской средней школы, Прокопьевского района, решили навестить в госпитале раненых бойцов и офицеров. Узнав об этом, жители села тоже хотели чем-нибудь порадовать участников отечественной войны и начали приносить в школу различные продукты.

Около 200 яиц, 35 литров молока, 120 стаканов табаку и другие продукты были уложены в корзины, и школьники двинулись в 12-километровый путь.

Встреча ребят с ранеными бойцами и офицерами была очень т[illegible]. Школьники показали им свою самодеятельную постановку «Последняя встреча». «Однако наша встреча не последняя», — заявили школьники и обещали, как только они сдадут испытания, то снова придут в госпиталь.

Ответственный редактор
А. БАБАЯИЦ.

В КИНОТЕАТРАХ:

«МОСКВА» — 24, 25, 26 мая звук. худож. фильм **«Кутузов»**. Сеансы: 2, 4, 6 часов.

Клуб ГРЭС 24, 25, 26 мая — **«Кутузов»**. Сеансы: 8, 10 часов.

Клуб завода «Руда» — 24 мая звуковой худож. фильм — **«Концерт-вальс»**. Сеансы: 4, 6, 8, 10 час.

Театр имени Луначарского — 24, 25, 26 — **«Без вины виноватые»**. 27, 28 — **«Дети солнца»**.

26 мая с. г. в 8 час. вечера в малом зале кинотеатра «Москва» лекторий Дома партийного просвещения проводит платную лекцию на тему:

«Советская литература в отечественной войне». Лектор тов. Гардении.

Билеты можно приобрести в Доме партийного просвещения и в кассе кино.

Концертно-эстрадное бюро организует ансамбль песни и пляски без отрыва от производства. В ансамбль принимаются самодеятельные коллективы и одиночки (вокалисты, танцоры и музыканты). Ансамбль обеспечен квалифицированными руководителями. Прием заявлений до 1 июня. Отдел искусств, быв. 4-я школа, ком. № 9, телефон 12-14.

Г. ФИЛОНОВ,
зав. отделом школ обкома ВКП(б)

Учительские кадры Кузбасса

Много профессий рождено историей человеческого труда, и каждая из них имеет свои увлекательные стороны и своих энтузиастов. Но все мы с особым уважением относимся к профессии советского учителя. У каждого из нас была прекрасная пора детства и юности, когда мы учились в школе, где формировались наши знания, основы мировоззрения и моральные устои. Прошли годы, но у каждого из нас сохранился в памяти образ любимого учителя, чье имя мы до сего времени произносим с чувством глубокой признательности.

Советское учительство под руководством партии Ленина—Сталина воспитало не одно поколение молодежи, беззаветно преданной родине, непреклонной в борьбе за торжество коммунизма, бесстрашной в боях с немецко-фашистскими захватчиками. Почетна и возвышена общественная миссия, которую выполняет учительство нашей родины.

Войдите в здание Кемеровской средней школы № 1. Вы увидите небольшую, но любовно оформленную, галлерею фотоснимков бывших учащихся этой школы. Они — гордость педагогического коллектива. В суровые дни отечественной войны они своими подвигами прославили советское оружие и высоко подняли честь воина-сибиряка, честь родной школы.

Вот фотография Геннадия Красильникова, которому за выдающиеся боевые подвиги присвоено высокое звание Героя Советского Союза. Далее следуют портреты старшего лейтенанта Лели Федориной, гвардии лейтенанта летчика Леонида Мазурова, старшего сержанта Михаила Барышникова, Юрия Никитина и Георгия Шумихина, награжденных боевыми орденами и медалями.

Скоро в галлерее появятся еще три фотографии бывших питомцев школы: четырежды награжденного старшего лейтенанта Ильи Сенникова, славных воинов Пономарева и Страхова, имеющих несколько правительственных наград.

Трудно найти в нашей области хотя бы одного учителя, который не поддерживал бы письменной связи или непосредственного контакта со своими бывшими учениками, независимо от их возраста, профессии или специальности.

Среди многочисленных корреспондентов директора Кемеровской средней школы, бывшего фронтовика, орденоносца С. Катосонова имеются танкисты Жмуров и Андреев, которые горячо благодарят его за полученные ими знания по математике, облегчившие овладение бронетанковым делом.

От многих своих учеников получают письма учительница 4-й средней школы г. Кемерово К. Тельминова, директор школы № 18 А. Савина, учительница Прокопьевской средней школы № 1 А. Красноперова, директор Саланрской школы Н. Чалых.

В этих письмах и в непосредственном контакте со своими бывшими учениками, учителя черпают новые силы для своей плодотворной деятельности.

Учителя Кузбасса составляют внушительный отряд работников культуры и просвещения, насчитывающий до 9 тысяч человек. Они обучают в начальных, семилетних и средних школах 240 тысяч учащихся.

Большую работу провели учителя нашей области в течение 1943—1944 учебного года.

При помощи партийных и советских организаций они почти полностью осуществили всеобщее обязательное обучение, охватив им 99 процентов детей школьного возраста.

В Кемерово введено раздельное обучение мальчиков и девочек, которое с нового учебного года будет распространено на некоторые другие города Кузбасса. Это мероприятие позволяет улучшить постановку воспитания детей, учитывая их физические особенности.

С особым вниманием учительство Кузбасса в этом году поработало над изменением стиля учебно-воспитательной работы в школах. В начале второго полугодия Наркомпрос РСФСР отменил в школах практику социалистического соревнования, механически перенесенную в свое время из области производства в область учебную. Эта практика приводила к погоне за формальными показателями, заслонявшей самое главное в жизни школы — качество учебно-воспитательной работы. Учителя много поработали над внедрением в сознание школьников и родителей правил для учащихся, утвержденных правительством РСФСР, над осуществлением нового порядка посещения учащимися зрелищных предприятий и приказа Наркомпроса РСФСР об укреплении дисциплины в школе. Все это повысило работоспособность учащихся, их культуру и дисциплину.

Сейчас в школах нашей области начались годовые проверочные испытания — заключительный и ответственный этап всего учебного года. Первый день испытаний в школах города Кемерова показал, что учителя проводят эти испытания на высоком уровне требований к учащимся, со всей ответственностью подходят к оценке их знаний, памятуя, что от этого именно зависит дальнейший под'ем учебно-воспитательной работы.

Педагогические усилия учителей высоко оценены местными партийными и советскими органами, которые выдвинули до 100 кандидатов на представление к наркомовской награде, не считая нескольких сот учителей, отмеченных премиями и другими поощрениями на местах.

Среди лучшей части учителей мы встречаем блестящих мастеров своего дела, — таких, как С. Семенов (Ижморский район), Г. Крашенинников (Юргинский район), В. Абрамова (г. Прокопьевск), М. Голубова (г. Анжеро-Судженск) и многих других учителей, имеющих за плечами многолетний педагогический опыт и продолжительный стаж работы в одной и той же школе.

Весьма показательна деятельность учителя Геннадия Вениаминовича Крашенинникова, работающего 12 лет в Юргинском районе. Прибыв к месту работы, тов. Крашенинников вместо школы увидел пустое место: школа фактически не существовала и ее предстояло создать. Геннадий Вениаминович добился от сельсовета передачи в его распоряжение бывшего кулацкого дома. На первое время приспособил его под учебные цели и одновременно заложил основы школьного подсобного хозяйства. Прошло 3—4 года, и на доходы этого хозяйства были отстроены два новых школьных здания, приобретено необходимое хозяйственное и учебное оборудование.

Уделяя большое внимание подбору учительских кадров и заботе о них, тов. Крашенинников сумел создать в школе дружный и работоспособный педагогический коллектив, который ценит своего руководителя, как хорошего организатора и методиста.

Приятно удивляет особая чистота школы, опрятный вид учащихся, их вежливость и дисциплина. Зайдите с разрешения директора в классы, и вы будете наблюдать уверенную и методически четкую работу преподавателей.

Таких школ в нашей области немало и хочется верить, что в скором будущем будет еще больше.

Наряду с кипучей педагогической деятельностью, учительство Кузбасса ведет разностороннюю общественно-политическую работу. Сотни учителей являются депутатами советов, агитаторами, редакторами стенгазет. Многие сельские учителя, такие, как Емельянова и Лысенко в Ижморке, большевистским словом и личным трудом на колхозных полях оказывают колхозу громадную помощь.

Необходимо особо отметить помощь, которую оказали учителя колхозам во время прошлогодней уборочной кампании. Руководя работой своих учеников на уборке урожая, учителя лично сами отработали немало трудодней. Так, преподаватель Бочатской средней школы, Беловского района, тов. Заславский заработал 110, а преподаватель той же школы тов. Зезюлин — 140 трудодней.

Текущий учебный год знаменуется усилением роста партийных рядов за счет лучшей части учителей.

Всего в нашей области сейчас насчитывается свыше тысячи учителей-коммунистов и 2 тысячи состоят в рядах ленинского комсомола.

Конечно, не все гладко в работе наших учителей и в состоянии школ. Часть учителей крайне мало работает над повышением своей деловой квалификации. Во время прошлой сессии при Сталинском учительском институте из 550 заочников, вызванных на сессию, явилось только 302. Органы народного образования и партийные организации должны принять все меры к тому, чтобы учителя-заочники полностью и с надлежащей подготовкой явились бы на очередную летнюю сессию.

Всем известно, как много значит для улучшения качества учебно-воспитательной работы педагогический контроль.

К сожалению, приходится отмечать невнимание некоторых местных партийных и советских органов к подбору инспекторских кадров городских и районных отделов народного образования. В Мариинском, Тяжинском и Яшкинском районах имеется даже тенденция к разбазариванию этих кадров.

Имеются факты невнимательного отношения некоторых советских и снабженческих организаций к бытовым нуждам и запросам учительства. Необходимо ввести такой порядок, чтобы каждый случай нарушения прав учительства немедленно расследовался, а виновные призывались к порядку.

За последние месяцы значительно возросло внимание местных партийных и советских органов к школе и учителю. Почти во всех городах и районах нашей области были проведены совместные собрания партийно-хозяйственного и учительского актива, посвященные последним директивам партии и правительства о школе. На крупных предприятиях города были проведены открытые партийные собрания с докладами работников народного образования.

В некоторых районах и городах (Киселевск, Юрга, Ленинск) вполне своевременно проведены сессии городских и районных советов, на которых обсуждались мероприятия по подготовке школ к новому учебному году. Только что закончились городские и районные собрания комсомольского актива, посвященные выполнению постановления XII пленума ЦК ВЛКСМ об улучшении комсомольской работы в школе.

Учительство Кузнецкого бассейна, подписавшее вместе со всеми трудящимися нашей области новогодний рапорт товарищу Сталину, сделает все, чтобы не уронить доброй славы родного края.

Адрес редакции: г. Кемерово, ул. Сталина, № 74. Телефоны: ответственного редактора 2-24; зам. редактора 4-85; отделов промышленности и транспорта — 2-37; партийного — 8-63; сельскохозяйственного — 4-57; отдела писем и об'явлений — 14-21; директора типографии — 3-96; отдела заказов издательства — 9-35

ОП12471. г. Кемерово, изд-во газеты «Кузбасс». Тираж 45.000. Заказ № 392.