Пролетарии всех стран, соединяйтесь!

Кузбасс

Орган Кемеровского обкома и горкома ВКП(б) и областного совета депутатов трудящихся

№ 80 (5293) | 25 АПРЕЛЯ 1944 г., вторник | Цена 20 к.

Развивать и поощрять народную инициативу

В дни великой отечественной войны полнее и ярче, чем когда-либо, раскрылись чудесные черты советского человека — его бесконечная любовь к советской Родине, мужество, самоотверженность, всеодолевающая воля к победе... Все лучшее, что растила в нашем народе и пестовала партия Ленина—Сталина, проявилось с равной силой на полях сражений с гитлеровскими разбойниками и в самоотверженном труде советских людей в тылу.

«Можно с полным основанием сказать, что самоотверженный труд советских людей в тылу войдет в историю, наряду с героической борьбой Красной Армии, как беспримерный подвиг народа в защите Родины» (И. Сталин).

И в этом подвиге, в преодолении трудностей, порожденных невиданной еще в истории войной, ярко раскрылась еще одна черта советского человека — неиссякаемая инициативность, нескрестанные творческие искания, народная самодеятельность. Смелость, инициатива и сметка, свойственные нашему народу, проявляются в дни войны с силой небывалой.

Возникли бы грандиозные цифры, если бы понадобилось в цифрах выразить то, что дала и дает нашей стране эта народная самодеятельность, это святое беспокойство тысяч наших людей — металлистов, пахарей, шахтеров, инженеров, животноводов, педагогов, домашних хозяек, ткачей, доярок, строителей, огородников, транспортников, колхозных пастухов, агрономов....

Их исканиями, разносторонней инициативностью открыты и открываются резервы, возможности, таящиеся на нашей земле, в земле и в самом человеке.

В Донбассе, выжженном, взорванном немцами, шахтеры Афанасий Кедя, Иван Гуров и их товарищи с шахты имени Ф. Кона, отыскав новое в выемке угольных пластов и реорганизовав работу своих бригад, удесятерили производительность труда, и не минуло месяца, как к центрам страны двинулись эшелоны, десятки эшелонов угля, добытого сверх плана.

Под Москвой, в Раменском районе, инициативой сотен колхозников, умело и целеустремленно направляемой партийной организацией, обнаружены и поставлены на службу стране, колхозам и колхозникам такие резервы, которые позволили району в минувшем году дать государству сверх плана миллион пудов овощей и картофеля.

Инициативность, рационализаторская мысль, стремление к наиболее полному использованию производительных сил своей страны есть прямое выражение духовной и интеллектуальной силы нашего народа, его патриотизма, преданности социалистическому государству, воли к победе. Инициативность лежит в самой природе советского человека, всегда охваченного страстью созидания, совершенствования, безостановочного движения вперед. Оттого-то любой добрый почин тотчас же подхватывается миллионами советских людей.

Колхозник Ферапонт Головатый внес 100 тысяч рублей на постройку боевого самолета, и не прошло недели, как движение за создание дополнительной боевой техники охватило все наши города, села, аулы, кишлаки, — рабочие, колхозники и служащие отдавали свои сбережения на строительство новых эскадрилий и танковых колонн. Они были охвачены благородной заботой о дальнейшем укреплении военной мощи нашей Родины.

Раменские колхозы, вырастившие для страны и армии добавочный миллион пудов продуктов, породили замечательное движение в Подмосковье, и никогда еще в деревнях Ленинского, Коломенского и других районов рационализаторская мысль, творческие искания, народная самодеятельность не достигали таких высот, как теперь.

Инициатива — неотъемлемый элемент социалистического соревнования масс. Она или возникает в ходе соревнования и, возникнув, могуче оживляет его, или, как на шахте имени Феликса Кона, проявленная новатором, она сама становится истоком и знаменем широкого, все растущего движения.

Екатерина Барышникова, бригадир шарикоподшипникового завода, показала, как с уменьшенным числом рабочих можно перевыполнять производственные задания. И почин Кати Барышниковой поднял на соревнование во всех концах нашей страны бригады, цехи, целые заводы. Так высвобождались десятки тысяч людей, высвобождались и шли на участки, где острая нужда в искусных рабочих.

Русская женщина Александра Черкасова, сотрудница детского дома в Сталинграде, «все думала и думала, как бы поскорей построить наш город»... Это она об'единила своих подруг в строительную бригаду, учила их класть кирпичи, делать раствор, штукатурить... Это она и ее подруги шли после работы в своих учреждениях на стройку школ, больниц, детских садов, на восстановление «дома Павлова». И это в ее бригаде выросли строители — каменщики, плотники, штукатуры, столяры... Почин Александры Черкасовой подхватили тысячи работниц, домашних хозяек, учащихся, и среди руин, на прахе взорванного врагом города возгорелось соревнование, размах и действенность, и величие которого неописуемы. Их — тысячи, как Афанасий Кедя, как Екатерина Барышникова, Ферапонт Головатый, Александра Черкасова, открывающих все новые и новые возможности, неисчерпаемые наши резервы, чтобы непрерывно возрастало экономическое и военное могущество Родины, чтобы всемерно приблизить нашу победу и чтобы еще привольнее и светлее стала жизнь на родной земле. И все смелее новаторская мысль, все шире, действеннее народная инициатива.

Трудно перечислить даже образцы инициативы в промышленности и сельском хозяйстве. И уже считается обычным делом, если инженер, проявив инициативу, сократил вдвое время производства важной детали и сверх того сберег государству миллионы рублей. Такова, например, инициатива инженера Николая Дюкова, разработавшего метод, по которому металлический полуфабрикат поступает в обработку прямо со стана горячего проката, минуя стан холодного проката. Это и еще другое новшество, введенное инженером, дало небольшому заводу почти 1 миллион 500 тысяч рублей экономии в год.

В Ярославль поваренную соль завозят издалека — за две тысячи километров. Коммунист Сметанин прочел, что когда-то в старину в городе были свои солярни, и сюда приезжали за солью торговые люди даже из - под Москвы. И в эту войну на территории фабрики «Красный Перекоп» люди нашли залежи превосходной соли и уже добывают ее.

Тут нужна была лишь инициатива...

Народная самодеятельность принимает массовый характер. Но одна лишь инициатива, без руководства, без организаторской работы, не даст еще нужных результатов. Известны ведь факты, когда ценная инициатива стахановцев и ударников, не будучи возглавленной, оставалась лишь хорошим пожеланием или оказывалась просто забытой. И обязательный долг каждой партийной организации и каждого большевика поощрять, развивать, оказывать всяческое внимание, действенную помощь народной инициативе — могучему фактору нашего экономического роста, неотъемлемому элементу социалистического соревнования, неиссякаемому источнику новых сил и средств, приближающих нашу окончательную победу над гитлеровскими захватчиками.

(Передовая «Правды» за 23 апреля).

О советско-финских отношениях

На пресс-конференции в Наркоминделе СССР

Вчера, 22 апреля, в Наркоминделе СССР на пресс-конференции представителей советской и иностранной печати Заместитель Народного Комиссара Иностранных Дел А. Я. Вышинский сделал следующее заявление:

«Как уже известно из опубликованных ранее сообщений Информбюро Наркоминдела СССР, в середине февраля сего года финское правительство обратилось к советскому правительству с предложением начать переговоры о прекращении Финляндией военных действий и выходе Финляндии из войны. На это предложение советским правительством был дан ответ, что советское правительство не имеет оснований питать особое доверие к нынешнему финскому правительству, но если у финнов нет других возможностей, то советское правительство в интересах мира согласно вести переговоры с нынешним финским правительством о прекращении военных действий.

1 марта были опубликованы советские условия перемирия, изложеные в известных шести пунктах. При передаче финскому правительству советских условий, ему было заявлено, что, если финское правительство согласно принять эти условия, советское правительство готово принять в Москве представителей Финляндии для переговоров о заключении конкретного соглашения.

В своем ответе по поводу советских условий перемирия, переданном 8 марта советской миссии в Стокгольме, финское правительство заявило:

«Финское правительство, которое серьезно стремится восстановить в самый короткий срок мирные отношения между Финляндией и СССР, внимательно изучило условия перемирия Советского Союза и Финляндии.

Финское правительство отдает себе отчет, что для того, чтобы Финляндия после заключения перемирия могла оставаться нейтральной, необходимо, чтобы на ее территории не находились иностранные войска, принадлежащие воюющей стране. Однако этот вопрос настолько сложен, что он требует более детального обсуждения. Финское правительство поэтому желает предложить начать переговоры с тем, чтобы финны имели возможность раз'яснить свою точку зрения на этот вопрос и по другим вопросам в связи с предложенными советским правительством условиями перемирия».

Этот ответ советское правительство признало неудовлетворительным. Об этом было сообщено финскому правительству, причем было обращено его внимание на то обстоятельство, что советские условия перемирия в виде шести пунктов, переданные г-ну Паасикиви, являются минимальными и элементарными, и что лишь при принятии этих условий финским правительством возможны советско-финские переговоры о прекращении военных действий. Сообщая об этом финскому правительству, советское правительство заявило, что оно будет ждать положительного ответа в течение недели, после чего советское правительство будет считать, что финны намеренно затягивают переговоры для каких-то непонятных целей и отвергают советские условия.

17 марта финское правительство представило советскому правительству свой ответ, в котором было сказано:

«Правительство Финляндии, которое попрежнему серьезно стремится к восстановлению мирных отношений и желает начать переговоры, не может, однако, декларировать заранее принятие условий, о которых идет речь и которые затрагивают существование всей нации, даже не получив твердой уверенности в интерпретации этих условий и их значения».

Несмотря на то, что этот финский ответ являлся по существу отрицательным, советское правительство сочло возможным сообщить финскому правительству следующее:

1. Советское правительство не возражает против того, чтобы финское правительство направило одного или нескольких своих представителей для получения от советского правительства интерпретации советских условий перемирия.

2. Советское правительство считает, что Москва была бы наиболее подходящим местом, где представители финского правительства могли бы получить наиболее полную интерпретацию.

26 марта в Москву прибыла делегация финского правительства в составе Паасикиви и К. Энкель. 27 и 29 марта состоялись встречи финской делегации с представителями советского правительства В. М. Молотовым и В. Г. Деканозовым.

В результате обмена мнениями между советскими и финскими представителями финской делегации были переданы следующие советские предложения мира с Финляндией:

«1. Разрыв отношений с Германией и интернирование немецких войск и кораблей в Финляндии, либо разрыв отношений с Германией и изгнание немецких войск и кораблей из пределов Финляндии не позднее конца апреля месяца.

И в том и в другом случае советское правительство может оказать Финляндии помощь своими вооруженными силами.

2. Восстановление советско-финского договора 1940 года и отвод финских войск к границе 1940 года, осуществляемый этапами в течение апреля месяца.

3. Немедленное возвращение советских и союзных военнопленных, а также советских и союзных людей из гражданского населения, содержащихся в концлагерях или используемых финнами на работах, причем, если будет подписан между СССР и Финляндией не договор о перемирии, а договор о мире, возвращение военнопленных должно быть обоюдным.

4. Демобилизация 50 процентов финской армии, осуществляемая в течение мая месяца, и перевод на мирное положение всей финляндской армии, осуществляемый в течение июня и июля. (Этот пункт должен войти в договор, либо должен быть оформлен в виде отдельного советско-финского соглашения, подлежащего подписанию одновременно с договором о мире или перемирии).

5. Возмещение убытков, причиненных Финляндией Советскому Союзу военными действиями и оккупацией советской территории в размере 600 миллионов американских долларов, выплачиваемых в течение 5 лет товарами (бумага, целлюлоза, морские и речные суда, различное машинное оборудование).

6. Возвращение Советскому Союзу Петсамо и Петсамовской области, добровольно уступленных Советским Союзом Финляндии по мирным договорам 1920 и 1940 гг.

7. При условии принятия финской стороной изложенных выше шести условий, советское правительство считает возможным отказаться в пользу Финляндии от своих прав на аренду Ханко и района Ханко — без какой-либо компенсации».

Как видно из приведенного текста, в этих предложениях были конкретизированы пункты советских условий о демобилизации финской армии, о возмещении убытков, причиненных Финляндией Советскому Союзу военными действиями и оккупацией советской территории, и о Петсамо. Кроме того, был внесен новый пункт об уступке Ханко и района Ханко в пользу Финляндии.

Что касается финской делегации, то она не выдвинула никаких поправок к советским условиям перемирия и не внесла никаких своих предложений об условиях перемирия.

19 апреля, т. е. спустя три недели после вручения финнам указанных выше советских условий перемирия, финское правительство сообщило через шведское министерство иностранных дел свой ответ на эти условия. Этот ответ гласил следующее:

«Финское правительство получило предложения правительства СССР относительно мира с Финляндией, которые были переданы 29 марта в уточненной форме представителям финского правительства, г-дам Паасикиви и Энкель. Эти предложения были предметом разбора и изучения финского правительства и были переданы на обсуждение сейма.

При этом было сочтено, что принятие этих предложений, которые отчасти неосуществимы уже по техническим причинам, в значительной степени ослабило бы, нарушило бы условия, при которых Финляндия может продолжать существовать как самостоятельное государство и наложило бы на финский народ тяготы, которые, по единодушному компетентному свидетельству, в значительной мере превосходят размеры его сил.

Вследствие этого финское правительство, которое серьезно стремится к восстановлению добрых и устойчивых мирных отношений со своим великим соседом на Востоке, сожалеет, что полученные им недавно предложения, которые были внимательно изучены, не представляют возможности для осуществления этого стремления».

На это заявление финского правительства советское правительство направило 22 апреля следующий ответ:

«Советское правительство получило 19 апреля ответ финского правительства на советские условия перемирия, переданные в Москве финской делегации в составе гг. Паасикиви и Энкель.

Советское правительство принимает к сведению, что финское правительство в своем ответе отклонило советские условия перемирия, как базу для переговоров, и прекратило переговоры о перемирии».

Заявление финского правительства, что советские предложения якобы отчасти неосуществимы по техническим причинам, совершенно несостоятельно. Финская делегация в Москве такого рода вопросов вовсе и не ставила.

Попытки финского правительства уклониться от ответственности в отношении возмещения убытков, причиненных Финляндией Советскому Союзу военными действиями и оккупацией советской территории, ничем не может быть оправдана.

В результате нападения на Советский Союз и оккупации его территории Финляндия причинила нашей стране колоссальные потери и убытки, которые она обязана возместить по всем правилам справедливости.

Списать с Финляндии этот долг означало бы — выдать премию агрессору за акты агрессии, грабежи и разрушения.

Ссылка финского правительства на то, что советские предложения наложили бы на финский народ тяготы, превосходящие размеры его сил, лишена основания, так как этот вопрос еще не был подвергнут обсуждению, и финская делегация в Москве не заявляла о том, что она считает вопрос о возмещении убытков главным вопросом восстановления мира.

Из переговоров с финской делегацией в Москве выяснилось, что главным вопросом для финского правительства является требование советского правительства об интернировании или изгнании немецких войск, находящихся в Финляндии. Финское правительство утверждает, что принятие советских предложений якобы угрожает дальнейшему существованию Финляндии, как самостоятельного государства. Это, конечно, не верно. У нынешней Финляндии нет государственной самостоятельности. Она потеряла ее с того момента, когда впустила немецкие войска на свою территорию. Теперь дело идет о том, чтобы восстановить утерянную самостоятельность Финляндии путем изгнания немецких войск из Финляндии и прекращения военных действий. Известно, что в результате того, что финское правительство пустило на свою территорию немецкие войска для совместного нападения на Советский Союз, вся северная половина Финляндии оказалась в руках немцев, которые и являются здесь подлинными хозяевами, превратившими Финляндию в полуоккупированную страну. Но и в южной части Финляндии финское правительство не обладает властью в полной мере. По сути дела финское правительство, добровольно сдав власть немцам в Северной Финляндии, перестало быть хозяином в своем доме.

Финское правительство в своих отношениях с немецкими фашистами зашло так далеко, что уже не может, да и не хочет, порвать с ними. Оно поставило свою страну на службу интересам гитлеровской Германии. Именно поэтому наиболее трудным вопросом для финского правительства оказалось требование об интернировании или изгнании немецких войск из Финляндии и о разрыве с Германией.

Нынешнее финское правительство не хочет изгнать немецкие войска из Финляндии. Оно не хочет восстановления мирных отношений. Оно предпочитает оставить свою страну в вассальном подчинении гитлеровской Германии».

После заявления тов. А. Я. Вышинский дал ответы на многочисленные вопросы советской и иностранной печати.

Первая Кемеровская областная конференция ВЛКСМ

22 и 23 апреля в помещении кинотеатра «Москва» проходила первая Кемеровская областная комсомольская конференция.

В рабочий президиум избрано 39 человек. В составе президиума секретари обкома ВКП(б) тт. Задионченко, Аристов, Ужов, Тушнов, Аркуша, секретари обкома ВЛКСМ тт. Скиба, Чупий, Колмакова, Кузьмина, Пронина, секретарь Кемеровского горкома ВКП(б) тов. Прасс, начальник НКГБ тов. Кирюшин, зам. председателя облисполкома тов. Курмачев, секретарь Кемеровского горкома ВЛКСМ тов. Савченко, Герой Советского Союза тов. Суковатов, зав. отделом рабочей молодежи ЦК ВЛКСМ тов. Сахарова, руководящие комсомольские работники шахт, заводов, транспорта, сельского хозяйства и знатные комсомольцы области.

Бурными аплодисментами, стоя, встречает зал избрание в почетный президиум членов Политбюро ЦК ВКП(б) во главе с товарищем Сталиным.

С отчетным докладом обкома ВЛКСМ выступил тов. Скиба.

В своем докладе тов. **Скиба** сообщил, что за отчетный период 17 тысяч молодых патриотов вступили в члены Кузбасского комсомола. Областная организация насчитывает теперь 64 тысячи человек.

В промышленности и на транспорте работают 1.250 комсомольско-молодежных бригад, об'единяющих почти 18 тысяч молодых рабочих.

Молодежные смены, бригады, участки и агрегаты Кузнецкого металлургического комбината им. Сталина выдали сверх плана около 11 тысяч тонн чугуна, 18 с половиной тысяч тонн стали, более 18 тысяч тонн готового проката. На Кемеровской ГРЭС работает 45 комсомольско-молодежных бригад, в числе их 19 фронтовых. На КЭМЗ'е создано 56 бригад, они помогли заводу увеличить выпуск продукции на 86 процентов по сравнению с 1942 годом. Лучшими бригадирами по области являются тт. Никитченко, Гриша Прохоренко, Чмыхало, Ольга Горова, Александра Дугина, Комиссаров.

Однако такая эффективная форма организации труда, как комсомольско-молодежные бригады, не везде нашла настоящую оценку и широкое распространение. Подтверждением неудовлетворительного руководства бригадами является тот факт, что высвобождено из бригад всего 2.100 человек. Не везде понимают, что высвобождение рабочей силы из бригад должно преследовать две задачи: сокращение количества рабочих без ущерба для производства и создание новых бригад. Освободившийся член бригады должен стать живым ядром новой бригады. Это должен быть передовой, опытный рабочий, хороший организатор, который принесет новому коллективу высокое мастерство и культуру труда.

Более 1.500 комсомольских кружков работают в городах и селах области, в них занимаются 26 тысяч комсомольцев и молодежи. Часть комсомольского актива все еще не выполняет указаний ЦК ВЛКСМ об обязательном личном участии в агитационной работе.

— Пленум ЦК ВЛКСМ, — говорит тов. Скиба, — уделил особое внимание политической и культурно-массовой работе среди сельской молодежи. Необходимо немедленно отремонтировать здания изб-читален и колхозных клубов, снабдить их литературой, газетами, мебелью, керосином. Вместе с органами народного образования нужно организовать вечерние и воскресные общеобразовательные школы для сельской молодежи. Должна быть расширена сеть кружков самодеятельности. От хорошей постановки агитационно-пропагандистской и культурно-массовой работы во многом зависит успех борьбы за 100-пудовый урожай.

Работа комсомольских организаций в школах требует серьезного улучшения. Чрезвычайно мала комсомольская прослойка среди школьной молодежи: из 78.000 школьников комсомольского возраста только 8 тысяч — члены ВЛКСМ.

В прениях по докладу тов. Скиба выступило 27 человек.

Тов. **Иванов**, секретарь Сталинского горкома ВЛКСМ, считает, что обком комсомола недостаточно руководил Сталинской организацией.

Тов. **Горшкова**, секретарь Кузнецкого РК ВЛКСМ, отмечает неудовлетворительный рост комсомольских организаций района — в некоторых колхозах за три года комсомольская организация не увеличилась ни на одного человека.

Тов. **Яник**, секретарь Прокопьевского горкома ВЛКСМ, сообщает, что комсомольцы и молодежь Прокопьевска в первом квартале добыли в нерабочее время 65 тысяч тонн угля. В этом деле участвовало 75 тысяч молодых шахтеров. На руднике имеется 45 комсомольско-молодежных бригад, все они выполняют план. Комсомольская организация шефствует над семьями фронтовиков. В двух воскресниках по благоустройству города участвовало 3.000 комсомольцев. Обком комсомола мало помогал прокопьевской организации, а только требовал отчетов.

Тов. **Чулков**, комсорг ЦК ВЛКСМ на Кузнецком металлургическом комбинате, отмечает, что в предмайском социалистическом соревновании родились новые комсомольско-молодежные бригады, однако рост их проходит медленно. В ряде цехов молодежные бригады вышли на первое место. Необходимо создать школы руководителей комсомольско-молодежных бригад. Обком комсомола должен разработать положение о таких школах.

Тов. **Брондштиц**, начальник управления трудовых резервов, говорит, что на предприятиях области работают около 50 тысяч молодых рабочих, обученных в школах ФЗО и ремесленных училищах. Тысячи из них стали стахановцами, многие удостоены высоких правительственных наград. Однако в ряде училищ плохо поставлена учебная работа, они не имеют собственной учебно-производственной базы. В Ленинске у горняцкой школы ФЗО по три раза отбирают учебные участки. Комитеты комсомола стоят в стороне от учебной работы. Следует брать пример с Рудничного райкома города Кемерова, секретарь которого тов. Гаврилов вникает во все мелочи быта ремесленного училища.

Тов. **Чистяков**, зав. облоно, останавливается на работе школьных комсомольских и пионерских организаций. В связи с последними решениями партии и правительства о школе перед комсомолом встают новые задачи. Важнейшая из них — укрепление дисциплины в школе. Чтобы школа могла выполнить эту задачу, нужно создать сплоченный и организованный детский коллектив. Роль школьных комсомольских организаций в этом деле огромна.

Другой важнейшей задачей является повышение идейно-политического уровня молодых учителей, подготовка новых учительских кадров.

В нынешнем учебном году в школы низшей области будет принято 50 тысяч детей семилетнего возраста. Это потребует не только увеличения учительских кадров. Замечательным резервом таких кадров являются выпускники десятых классов. Комсомольские организации должны помочь органам народного образования в своевременной подготовке к новому учебному году.

Тов. **Суковатов**, Герой Советского Союза, отметил, что молодежь и комсомольцы Кузбасса показывают прекрасные примеры героизма и отваги на фронте и самоотверженной работы в тылу. Имена многих знает вся страна. Их воспитал комсомол Кузбасса. Сейчас на производство пришло много молодежи. Задача комсомольских организаций воспитывать их в духе патриотизма, в духе любви к своей родине.

Тов. **Пронина**, секретарь обкома ВЛКСМ по школам, отмечает, что работа с учащимися выпадает из поля зрения райкомов и горкомов комсомола. В восьми школах Кемерово нет комсомольских организаций, в Беловском районе в начальной школе колхоза им. Сталина не организована пионерская дружина. Часто райкомы и горкомы несерьезно подходят к подбору пионервожатых. 67 пионервожатых не утверждены обкомом комсомола из-за их малограмотности. Слабо работают учительские комсомольские организации.

— За 10 месяцев работы, — говорит комсорг ЦК ВЛКСМ Сталинского стройтреста тов. **Буянов**, — я ни разу не видел у нас на строительстве кого-либо из работников обкома комсомола. Между тем, основные места на всех участках у нас занимают молодежь, комсомольцы. У нас было бы меньше недостатков, если бы областной и городской комитеты ВЛКСМ уделяли больше внимания вопросам строительства.

Секретарь обкома ВЛКСМ по пропаганде и агитации тов. **Колмакова** останавливается на очередных задачах агитационно-политической работы среди молодежи.

Тов. **Юшков**, бригадир комсомольско-молодежной бригады шахты «Черная гора», делится опытом своей работы. Комсомольская организация шахты взяла шефство над новым горизонтом, для этого и была создана бригада. Все члены бригады перевыполняют план.

Тов. **Стан**, бригадир комбайнового агрегата, убравший в 1943 году 470 га, дает слово областной комсомольской конференции убрать в 1944 г. на двух комбайнах 1.100 гектаров без потерь и в сжатые сроки.

Тов. **Радченко**, секретарь Беловского РК ВЛКСМ, докладывает конференции, что комсомольцы и молодежь Беловского ж.-д. узла перевезли сверх плана 1.200 тысяч тонн угля. Комсомольцы и молодежь промышленных предприятий дали сверхплановой продукции на 1.700 тысяч рублей. За последние два месяца создано 64 фронтовых бригады. Слаба работа по повышению политического уровня комсомольцев. Обком комсомола этим мало интересуется, а запрашивает только сводки и сведения.

Тов. **Черкашин**, машинист доменного цеха КМК, рассказал делегатам конференции о работе комсомольской организации цеха. — Я работаю на руководящей комсомольской работе в цехе около трех лет, — говорит он, — и ни разу не видел ни одного работника из горкома комсомола. Обком комсомола мало контролирует выполнение своих решений, поэтому они слабо проводятся в жизнь в городах и районах.

Тов. **Сахарова**, зав. отделом рабочей молодежи ЦК ВЛКСМ, обращает внимание областной комсомольской конференции на недостатки в работе обкома ВЛКСМ.

Организация комсомольско-молодежных бригад дело большой государственной важности, начатое во время войны. Но в угольной промышленности и черной металлургии Кузбасса комсомольско-молодежные бригады не нашли широкого распространения. Обком комсомола не занимался ими. В Кузбассе нет областного социалистического соревнования комсомольско-молодежных бригад, тогда как почти во всех областях Советского Союза оно проводится.

Необходимо решительно повысить внимание к технической и общеобразовательной учебе комсомольцев. Надо дать возможность молодым рабочим стать грамотными и культурными людьми, стать мастерами, техниками, инженерами.

Особое внимание обкома комсомола должен привлечь тот позорный факт, что из числа 78 тысяч учащихся комсомольского возраста только 8 тысяч членов ВЛКСМ. Какой неисчерпаемый источник роста для Кемеровской областной комсомольской организации! Так же плохо обстоит с ростом пионерских организаций, особенно на селе. Сельские райкомы комсомола должны перенять опыт организации комсомольско-молодежных бригад в промышленных предприятиях. Надо увеличить количество звеньев высокого урожая — пятьсот звеньев для области очень мало.

На конференции выступил секретарь обкома ВКП(б) тов. Задионченко С. Б.

Делегаты конференции с большим воодушевлением приняли письмо товарищу Сталину. Приняты также приветственные письма комсомольцам подшефной Кузбассу Сталинской области и Сибирской гвардейской добровольческой дивизии.

В новый состав обкома ВЛКСМ избрано 63 члена и 13 кандидатов.

Предмайское социалистическое соревнование

На строительстве Сталинской ТЭЦ

Закончены работы пускового минимума

Строители гидросооружений Сталинской ТЭЦ держат экзамен: начинается испытание стального циркуляционного водовода и проверка основных гидросооружений системы. Этим заканчиваются работы пускового минимума, и ТЭЦ сможет получить воду, чтобы дать первый ток.

Еще не так давно строительство гидросооружений вступало спасений за сроки пуска ТЭЦ. Но усилия, энергия и воля строителей победили. Отстающий участок они сделали передовым.

Строители справились с почетной задачей, закончив одно из сложнейших сооружений, питающих ТЭЦ технической водой. Достаточно сказать, что одного грунта они разработали 750 тысяч кубометров.

Первенство принадлежит стройуправлению, где начальником тов. Шмуйлович. Это стройуправление выполняет 60 процентов всех работ. Строятся почти все искусственные сооружения на каналах, закончены временные насосные первого и второго под'ема, заканчивается работа по водозаборному кожуху и т. д.

Хорошо работает участок «Союзэкскаваций», где начальником тов. Виноградов. Имена таких экскаваторщиков, как тт. Ермаков, Малышев, Мироненко и многих других известны далеко за пределами нашего строительства.

На месте, в мастерских, изготовлялись ответственные детали экскаваторов и автомашин. По предложению главного механика тов. Гудилина экскаваторы перевели с жидкого топлива на электроэнергию. С помощью двух спаренных экскаваторов блестяще разрешена задача разработки скального грунта. Один экскаватор находился на два метра ниже уровня воды в реке Томь. Это — новинка в практике экскаваторных работ.

Механизация земляных работ поднялась до 80 процентов, почти вдвое больше, чем было на строительстве канала Москва—Волга.

Монтаж циркуляционного стального водовода выполнялся коллективом «Южспецстроя». Он приступил, но не смог развернуть по условиям сезонности отделку гидросооружений. Производство этих работ должно будет осуществляться в условиях эксплоатации.

Пока пройден первый этап. Предстоит выполнить большой об'ем работ по техническому водоснабжению и обеспечить ввод в эксплоатацию последующих мощностей ТЭЦ.

И. БРЫЖИН,
руководитель гидроработ ТЭЦ Сталинского алюминиевого завода

Апрельский план выполнен

В ночь на 23 апреля завод, где главным инженером тов. Лайко, праздновал свою первую победу: коллектив цеха, руководимого Дмитрием Макаровичем Заскальным, на 8 дней раньше срока выполнил месячный план.

Молодым работницам тт. Избышевой, Овчинниковой и Куприяновой, вырабатывающим по полторы — две нормы в смену, присвоено звание лучших аппаратчиков завода.

За 100-пудовый урожай на полях Кузбасса

Пригородные колхозы

Беседа с секретарем Кемеровского райкома ВКП(б) тов. Росиным

Пригородные колхозы, организуемые по постановлению СНК СССР «О мероприятиях по расширению продовольственной базы промышленных центров Кузбасса», представляют собой новый профиль колхозных хозяйств, где главной задачей будет получение возможно большего количества картофеля и овощей, чтобы в избытке снабжать ими трудящихся города.

За годы войны в районе посевная площадь картофеля и овощей намного возросла. Посевы картофеля увеличились на 212 процентов, овощей — на 247 процентов. Мы уже имеем около десятка хозяйств, где картофель и овощи в общей валовой продукции занимают значительный удельный вес.

Сейчас задача заключается в том, чтобы овощеводство в пригородных колхозах всемерно развивать. Уже в этом году будет резко увеличено число колхозов с преобладанием посевов картофеля и овощей. К овощеводческим колхозам Красноярского, Комиссаровского и Суховского сельсоветов прибавятся Ягуновские и Верхотомские и ряд других колхозов, расположенных от Кемерово в 15—20 километрах. Расстояние будет играть не последнюю роль в расширении посевов картофеля и овощей, так как решит своевременную доставку урожая в город.

Валовой сбор картофеля и овощей должен быть увеличен не только за счет расширения посевных площадей, но и путем повышения урожайности. Кемеровские колхозы не могут похвалиться высоким урожаем картофеля, а поэтому нам предстоит большая работа по налаживанию картофелеводства.

Колхозы района в этом году борются за высокую агротехнику. Ее мы применим в полной мере и на колхозных участках, где выращиваются картофель и овощи. Почти в каждом колхозе есть овощеводческая бригада. Но звенья в них не организованы. В связи с тем, что постановление Совнаркома СССР устанавливает размеры дополнительной оплаты за повышение урожайности по бригадам и звеньям, мы сейчас создадим десятки таких звеньев, закрепив за ними участки и тягло.

Вопрос о семенах. Колхозы района главным образом сеют сорт картофеля «Ранняя роза». Как где, но у нас он не дает высоких урожаев. Поэтому нам нужно решить вопрос об изыскании для пригородных хозяйств высокоурожайных сортов картофеля «Лорх», «Кореневский» и других. Без этого мы не сможем капитально решить задачу создания вокруг города крепкой овощной базы.

Значительно увеличатся площади, занятые под ягодниками. Осиновские и Красноярские колхозы имеют многолетний опыт выращивания ягод. Этот опыт мы передадим остальным колхозам. Начато строительство двух теплиц.

Постановление Совнаркома СССР предусматривает специализацию колхозов пригородной зоны на мясомолочном животноводстве. Значение этой отрасли колхозного хозяйства огромно. Нужно всесторонне подойти к решению этого вопроса. Думаю, не ошибусь, если скажу, что во многих районах пригородной зоны увеличение мясо-молочного животноводства встречает затруднение из-за недостатка пастбищ и сенокосных угодий. В Кемеровском районе это особенно ощущается. Встает вопрос о введении лугопастбищных севооборотов. Областной земельный отдел давно занимается изысканием семян долголетних трав, однако, семян не видно и получим ли мы их когда-нибудь, неизвестно.

Агротехника весновспашки

В недалеком прошлом при наличии свободных целинных и залежных земель крестьяне Сибири, а на первых порах и колхозы вводили в производство большое количество целины и залежей, не думая о том, как возвратить плодородие использованной земли.

Там, где мало новых земель, нужно подумать о том, как добиться высоких урожаев и на старых землях. Для этого нужно соблюдать определенные агротехнические приемы в обработке почвы.

Чем об'яснять такой факт, что новые земли в наших условиях дают высокий урожай лишь первые 3—5 лет их использования? В большинстве случаев причина кроется в неправильной обработке почвы и, прежде всего, — в плохой первичной распашке целины и залежной земли.

В земледелии есть такое понятие: двойка — что значит — двойная пахота. Это надежный агротехнический прием. Но не во всех колхозах соблюдают его. Вспахав целину на 10—15 см., колхозы на ней не получали и среднего урожая. Пласт не дискувался. Боронили тяжелыми боронами и на такой земле сеяли.

Такая обработка земли за 3 и 4 года вызывала засоренность. Урожаи падали из года в год. Участок приходилось забрасывать. Таким образом, ежегодно из строя выходили сотни и тысячи гектаров хороших по своей структуре и плодородию земель. Эта старая привычка в обработке новых земель живуча и сейчас.

В этом году районы нашей области осваивают тысячи гектаров новых земель, чтобы разместить на них основные зерновые культуры. Задача руководителей колхозов — больше освоить неиспользуемых земель, хорошо вспахать их тракторными плугами с предплужниками, на глубину не менее 20—22 сантиметров. Если отсутствуют предплужники, необходимо сначала произвести мелкую вспашку на глубину 5 — 6 сантиметров, после чего пласт продискуватй дважды накрест и разбороновать. Потом землю нужно снова вспахать на глубину не менее 20 сантиметров с последующим боронованием.

В какую землю бросить семена, — такие и всходы будут, — говорят опытные колхозники. В колхозе имени Ворошилова, Юргинского района, под посев пшеницы отвели целину. Как только сошел снег и почва стала мягкой, ее вспахали на 5 —6 сантиметров, дважды продискували, заборонили, а потом вспахали тракторным плугом на 20 сантиметров.

В колхозе «Вперед» сделали еще лучше. После пахоты залежи, как ни боронили почву — пырей не могли выборонить. Решили пустить конные грабли. Это помогло. Затем те же бороны так вычесали почву, что не осталось ни одного корня пырея.

В этих колхозах на деле борются против упрощенчества в агротехнике весновспашки.

В колхозе «17 партс'езд» был такой случай. Тракторист Чухно, выехав на целину (предназначенную под семенной участок пшеницы), решил выключить предплужник и добрую половину вспахал на глубину 10—15 сантиметров. При этом не было даже и полного оборота пласта. Такая, с позволения сказать, обработка не даст высокого урожая и на целине. Хорошо, что в колхозе этот случай не обошли вниманием. Бракодел получил по заслугам.

Важной фигурой сейчас в поле являются колхозные инспекторы по качеству. Это обычно старики-колхозники с богатейшим хозяйственным и жизненным опытом. Они строго следят за качеством производимых работ. Их замечания насчет плохого качества работ нужно брать во внимание немедленно. Между тем, не в каждом колхозе есть инспектор по качеству. Это неправильно. Пахари сейчас народ молодой и нуждается в практическом опыте. Его могут дать опытные колхозники, поставленные инспекторами по качеству.

Г. СТОВПОВОЙ,
главный агроном Восточного управления облзо.

СВОДКА

о ходе весновспашки по районам области на 20 апреля 1944 г.

(Цифры показывают место и процент выполнения плана)

1. Киселевский	11,9	9. Прокопьевский	6,2	16. Анжеро-Судж.	2,9
2. Гурьевский	11,7	10. Мариинский	6,0	17. Топкинский	2,2
3. Чебулинский	11,1	11. Тисульский	4,8	18. Барзасский	1,8
4. Титовский	10,5	12. Куедеевский	4,7	19. Крапивинский	1,7
5. Ленинский	8,6	13. Юргинский	4,3	20. Тяжинский	1,4
6. Беловский	8,6	14. Яшкинский	4,3	21. Мысковский	1,1
7. Ижморский	8,5	15. Кемеровский	3,8	22. Зырянский	—
8. Кузнецкий	7,6			23. Таштагольский	—

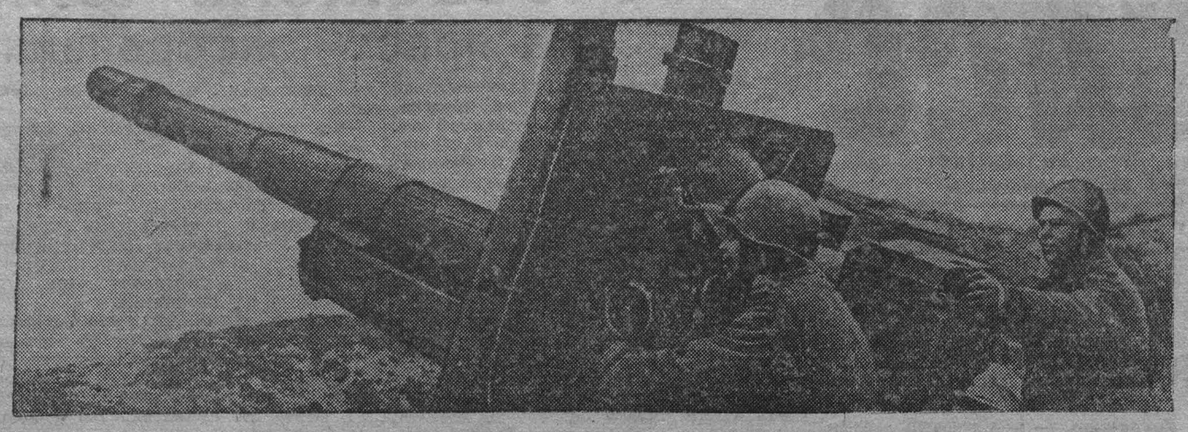

Действующая Армия. Батарея, которой командует гвардии старший лейтенант Семенов, уничтожила в недавних боях 2 немецких самоходных пушки «Фердинанд», 2 артиллерийских батареи и до батальона пехоты противника. На снимке: в ожидании команды: «Огонь!» (Фотохроника ТАСС).

Налет английских бомбардировщиков на Дюссельдорф и Брауншвейг

ЛОНДОН, 23 апреля (ТАСС). Английское министерство авиации сообщает, что в ночь на 23 апреля в операциях английской бомбардировочной авиации снова участвовало значительно больше 1.000 самолетов. Совершены крупные налеты на Дюссельдорф и Брауншвейг. По предварительным данным, бомбардировка была концентрированной и эффективной.

Тяжелые бомбардировщики атаковали также сортировочную станцию в Лаоне (Северная Франция).

Самолеты «Москито» бомбардировали ряд об'ектов в Мангейме. 42 самолета не вернулись на свои базы.

ЛОНДОН, 23 апреля. (ТАСС). Агентство Рейтер передает, что 22 апреля от 750 до 1.000 самолетов «Летающая крепость» и «Либерейтор» в сопровождении такого же количества истребителей участвовали в операции против крупных сортировочных станций в Гамме (Западная Германия).

Действия авиации союзников

ЛОНДОН, 22 апреля. (ТАСС). Как официально сообщается, в ночь на 22 апреля английские бомбардировщики совершили налет на Кельн.

Другие крупные соединения авиации союзников подвергли бомбардировке военные об'екты Северной Франции.

ЛОНДОН, 24 апреля. (ТАСС). Как передает агентство Рейтер, вчера днем крупные соединения базирующихся на Англию американских тяжелых бомбардировщиков совершили налет на Винер-Нейштадт. Бомбардировке подверглись 3 авиационных завода и находящийся в 17 милях от Вены вражеский аэродром. Отмечено много попаданий.

К вопросу о югославских денежных фондах в США

НЬЮ-ЙОРК, 21 апреля. (ТАСС). По сообщению чикагской газеты «Сэн», представитель Югославского национального комитета освобождения в Лондоне д-р Бичанич послал государственному секретарю США Хэллу и американскому федеральному резервному банку от имени Тито телеграмму, в которой настаивает на наложении секвестра на все югославские фонды до тех пор, пока Югославия не будет освобождена. Бичанич обвинил югославское правительство в Каире в противозаконном решении о передаче премьер-министру контроля над средствами, который осуществлялся директорами и акционерами югославского национального банка. Он выразил надежду, что Соединенные Штаты не признают этого незаконного изменения.

Бичанич указал, что, когда немцы вторглись в 1941 году в Югославию, югославские вклады за границей составляли около 100 млн. долларов. Большая часть этих вкладов еще цела.

Газета «ПМ» передает, что за последние два года посол эмигрантского правительства в США Фотич от имени своего правительства взял по меньшей мере 20 млн. долларов из югославских средств, находящихся в США.

К советско-финским отношениям

Отклики на заявление тов. А. Я. Вышинского на пресс-конференции в Наркоминделе СССР

ЛОНДОН, 23 апреля. (ТАСС). Лондонские утренние воскресные газеты вышли раньше получения сообщений о заявлении Заместителя Народного Комиссара Иностранных Дел. А. Я. Вышинского по поводу советско-финских отношений, сделанного на пресс-конференции в Наркоминделе СССР. Однако это заявление стоит в центре внимания лондонского радио, которое передавало его несколько раз. Агентство Рейтер воспроизводит отчет своего специального московского корреспондента о заявлении А. Я. Вышинского на пресс-конференции.

Дипломатический обозреватель агентства Рейтер Ренделл Нил посвящает заявлению А. Я. Вышинского комментарии, в которых говорится:

Разрыв советско-финских переговоров о заключении перемирия является теперь официальным, но он не вызывает удивления по крайней мере у английского правительства, которое Москва постоянно держала в курсе переговоров. Квалифицированного английского и иностранного наблюдателя поражает в ответе финского правительства, что оно сразу же полностью отвергает советские условия.

Советское правительство, пишет далее обозреватель, обнаружило неутомимое терпение в течение переговоров, продолжавшихся два месяца. Вполне вероятно, что теперь запасы его терпения в той части, в какой речь идет о Финляндии, истощились. Финское правительство должно знать, что условия, осуществление которых потребует от советского правительства новых людских и материальных жертв, не будут столь либеральными, как те, относительно которых можно было договориться.

ЛОНДОН, 23 апреля. (ТАСС). Московский корреспондент агентства АФИ, изложив заявление А. Я. Вышинского на пресс-конференции в Наркоминделе СССР, пишет, что вряд ли отказ финского правительства принять советские предложения оставляет шансы для новых переговоров.

НЬЮ-ЙОРК, 23 апреля. (ТАСС). Американская печать опубликовала на видном месте заявление тов. А. Я. Вышинского на пресс-конференции о советско-финских отношениях.

Проект создания международного валютного фонда

ВАШИНГТОН, 21 апреля. (ТАСС). Министерство финансов США опубликовало совместное заявление валютных экспертов более 20 стран, в котором предлагается создание международного валютного фонда. В заявлении указывается, что предлагаемый фонд должен служить постоянным учреждением для международного валютного сотрудничества с целью поощрения стабилизации обменных курсов, обеспечения взаимных расчетов и условий, препятствующих нарушению международного равновесия. В заявлении предлагается, чтобы все об'единенные и присоединившиеся к ним нации обязались внести в фонд, примерно, 8 млрд. долларов золотом и местной валютой в соответствии с принятой формулой. Средства из фонда будут выдавать под соответствующую гарантию для оказания помощи странам - членам с целью поддержания стабильности обменных курсов для устранения ими дефектов в их платежных балансах. Этим фондом будет руководить правление, в котором будет представлена каждая страна, являющаяся членом фонда, а также исполнительный комитет, состоящий, по крайней мере, из 9 членов, в том числе представителей пяти стран, вносящих наибольшие денежные квоты в общий фонд.

Заявление Моргентау

ВАШИНГТОН, 21 апреля. (ТАСС). В беседе с представителями печати министр финансов США Моргентау заявил, что советский Союз согласился с планом создания международного валютного фонда. Моргентау просил представителей печати сообщить, что все Об'единенные нации совместно приняли этот план.

Назначение сенатской подкомиссии для обсуждения с Хэллом плана создания послевоенной международной организации

ВАШИНГТОН, 23 апреля. (ТАСС). Председатель сенатской комиссии по иностранным делам Коннэли назначил подкомиссию в составе 8 членов для совещания с государственным секретарем Хэллом относительно планов создания послевоенной международной организации.

Назначение посланника Новой Зеландии в СССР

ЛОНДОН, 22 апреля. (ТАСС). Как передает агентство Рейтер, бывший член ново-зеландского парламента Чарльз Босвалл назначен ново-зеландским посланником в СССР.

Заседание Консультативного совета по вопросам Италии

ЛОНДОН, 22 апреля. (ТАСС). Агентство Рейтер передает из Неаполя, что вчера состоялось десятое заседание Консультативного совета по вопросам Италии под председательством представителя СССР Богомолова. Согласно официальному сообщению, «Совет обсудил текущие вопросы политического положения в освобожденной Италии».

Американский корреспондент о положении в Германии

ОТТАВА, 23 апреля. (ТАСС). Газета «Глоб энд мейл» (выходит в Торонто) 21 апреля опубликовала сообщение сотрудника агентства Юнайтед Пресс Хейнцена, в течение 25 лет бывшего корреспондентом во Франции и последние 13 месяцев пробывшего в германском концлагере, после чего он был репатриирован в США. Хейнцен заявил, что союзники не могут рассчитывать на победу над Германией в результате воздушных бомбардировок. Окончательного разгрома Германии можно достигнуть только путем вторжения в Европу с запада. Германия ожидает и боится этого вторжения, но еще больше она боится наступления Красной Армии с востока. Французская подпольная армия насчитывает 320 тысяч человек. Кроме того, в резерве находится еще 1 млн. человек, поддерживающих подпольное движение и ожидающих вторжения союзных войск, чтобы к их ударам присоединить и свои удары против немцев.

Хейнцен указал на снижение боеспособности и огромные потери германской армии в результате поражений, понесенных на Восточном фронте. Так называемая тотальная мобилизация в 1943 году дала армии незначительное пополнение из мужчин в возрасте от 16 с половиной до 60 лет. Даже в германские отборные дивизии принимаются лица в возрасте менее 16 лет. В заключение Хейнцен описал зверское обращение немцев с советскими военнопленными, свидетелем чего он был во время своего пребывания в концлагере около Баден - Бадена.

К прекращению турецкого экспорта хромовой руды

АНКАРА, 21 апреля. (ТАСС). Как передает анатолийское агентство, министр иностранных дел Турции Менеменджиоглу в своем заявлении в меджлисе о прекращении Турцией экспорта хрома указал, что Турция не будет экспортировать хром в Германию и в страны, являющиеся ее союзниками, но будет продолжать поставлять его союзникам Турции.

АНКАРА, 22 апреля. (ТАСС). Как ранее нами сообщалось, официально об'явлено о прекращении с 21 апреля экспорта хрома из Турции.

Накануне осуществления этой меры в меджлисе выступил министр иностранных дел Менеменджиоглу. Коснувшись нот английского и американского правительств, протестовавших против поставок хрома в Германию, Менемендджиоглу заявил:

«Мы ответили положительным образом, заявив, что для нас сотрудничество с нашим союзником — Великобританией и ее союзниками является естественной необходимостью нашей внешней политики и что мы по мере наших материальных возможностей благоприятно отнесемся к поставленным перед нами требованиям».

Менемендджиоглу далее сказал: «Мы не являемся нейтральной страной и, следовательно, мы должны изучить врученные нам ноты не как нейтральная, а как союзная страна. Турецкое правительство изучило положение в соответствии со своим союзным договором, поскольку требования союзников не могли рассматриваться под углом зрения прав нейтральной страны. В результате этого рассмотрения, турецкое правительство решило прекратить с 19 часов 21 апреля поставки хрома в Германию и в страны оси».

Заявление Менемендджиоглу представителям печати

ЛОНДОН, 23 апреля. (ТАСС). Стамбульский корреспондент агентства Рейтер передает, что, как заявил турецким журналистам министр иностранных дел Турции Менемендджиоглу, запрещение экспорта хрома в Германию не распространяется на другие материалы.

Касаясь запрещения выхода из Турции двух румынских пароходов «Трансильвания» и «Бессарабия», Менемендджиоглу заявил, что румыны хотели, чтобы эти суда, находящиеся в Стамбуле с 1941 года, вышли в море в тот момент, когда была в разгаре эвакуация из Крыма. Поскольку их выход в море означал бы участие в военной деятельности и нарушение международного права, Турция запретила отплытие в тот момент, когда румыны подготовились к этому. Он добавил, что Турция продолжает сохранять с Румынией такие же дружественные отношения, как и раньше.

Панические настроения в немецкой колонии в Турции

АНКАРА, 20 апреля. (ТАСС). В местных журналистских кругах обращают внимание на то, что в немецкой колонии в Турции все сильнее проявляются панические настроения. Многие немцы спешат отмежеваться от гитлеровцев, ибо понимают неизбежность разгрома гитлеровской Германии.

Как стало известно, после бегства ряда чиновников из немецкого консульства в Стамбуле в Турцию прибыл специальный представитель гестапо личный доверенный Гиммлера, который провел «чистку» среди членов немецкой колонии и отправил многих «неблагонадежных» из них в Германию. Но, как свидетельствуют факты, эти меры не дали никаких результатов. На днях гитлеровцы решили организовать здесь вечер по случаю дня рождения Гитлера. Но, несмотря на всю подготовку и шумиху, «праздник» не состоялся, ибо на него явились только гестаповцы и активные члены гитлеровской партии.

Острая нехватка кормов в Германии

ЖЕНЕВА, 22 апреля. (ТАСС). В немецко-фашистской газете «Фелькишер беобахтер» опубликовано сообщение о том, что гитлеровскими властями издано распоряжение, резко ограничивающее возможность разведения мелкого домашнего скота. Это мотивируется чрезвычайно острой нехваткой кормов. Запрещено, в частности, увеличение поголовья кур и другой домашней птицы.

Ответственный редактор А. БАБАЯНЦ.

От Советского Информбюро

Оперативная сводка за 22 апреля

В течение 22 апреля на фронтах существенных изменений не произошло.

За 21 апреля наши войска на всех фронтах подбили и уничтожили 87 немецких танков. В воздушных боях и огнем зенитной артиллерии сбито 54 самолета противника.

* * *

Бомбардировка нашей авиацией сланцеперегоночных заводов в Эстонии

В ночь на 22 апреля наша авиация дальнего действия бомбардировала сланцеперегоночные заводы в районе поселков Кохтла-Ярве и Силламяэ (Эстонская ССР). Прямыми попаданиями бомб вызваны пожары, сопровождавшиеся несколькими взрывами. Большая часть территории сланцеперегоночных заводов была охвачена огнем.

Один наш самолет не вернулся на свой аэродром.

* * *

Оперативная сводка за 23 апреля

В течение 23 апреля на фронтах существенных изменений не произошло.

За 22 апреля наши войска на всех фронтах подбили и уничтожили 26 немецких танков. В воздушных боях и огнем зенитной артиллерии уничтожено 52 самолета противника.

* * *

Юго-западнее города Нарва противник рано утром перешел в контратаку и вклинился в передний край нашей обороны. Фланговыми ударами советские бойцы окружили гитлеровцев. Уничтожено свыше батальона немецкой пехоты, 9 танков и 6 бронетранспортеров.

* * *

Юго-восточнее города Станислав на одном участке танки и пехота противника несколько раз пытались атаковать наши позиции. Умело маневрируя, танкисты Н-ского соединения сожгли и подбили 12 немецких танков. Пехота противника, лишившись танкового прикрытия, отошла, оставив на поле боя много убитых и раненых своих солдат и офицеров.

Бомбардировщики авиачасти тов. Архангельского нанесли массированный удар по скоплению немецких войск. Уничтожены 4 танка и 60 автомашин с пехотой и боеприпасами. Штурмовики Н-ской авиачасти провели несколько успешных налетов на воинские эшелоны противника в пути и на железнодорожных станциях. Разбиты 5 паровозов и 80 вагонов. Немецкая авиация пыталась противодействовать нашим бомбардировщикам и штурмовикам. В воздушных боях советские летчики сбили 11 самолетов противника.

В одном районе 2 немецких истребителя «Мессершмитт - 109» появились около нашего аэродрома. Зенитчики немедленно открыли огонь и подбили один вражеский самолет. Другой самолет противника пошел на посадку и приземлился. Немецкий летчик заявил: «Уже давно собирался перелететь на сторону Красной Армии. Сегодня мне представился благоприятный случай, и я сдаюсь в плен».

* * *

Авиация 4-го Украинского фронта совершила несколько успешных налетов на аэродромы противника в районе Севастополя. Штурмовики под командованием старшего лейтенанта Веселова, старшего лейтенанта Бутова, капитана Некрасова и лейтенанта Антонова прорвались к аэродрому и сожгли 10 немецких самолетов. Всего в течение дня наши летчики в воздушных боях сбили 8 и уничтожили на аэродромах 19 самолетов противника. Кроме того, 8 немецких самолетов сбиты огнем зенитной артиллерии.

* * *

Партизанский отряд, действующий в Волынской области, с 8 по 11 апреля из засад уничтожил до роты гитлеровцев и подорвал на минах несколько автомашин с пехотой противника. Немцы предприняли против партизан карательный поход. Советские патриоты организовали круговую оборону и встретили гитлеровцев огнем из минометов, пулеметов и автоматов. Ночью партизаны уничтожили 70 немецких солдат и 4 офицеров. Захвачены у немцев 2 орудия, 7 пулеметов, 46 винтовок и много патронов.

* * *

Пленный солдат 19 мотополка 9 немецкой танковой дивизии СС «Гетеншауфен» Иоганн Штегер рассказал: «Наша дивизия находилась во Франции, сначала в районе города Абвиль, а затем в Марселе. В середине марта дивизия была спешно переброшена на Восточный фронт. Мы ехали по маршруту: Марсель — Мюлуз — Страсбург — Дрезден — Краков — Львов. Мне известно, что, кроме нашей дивизии, из Франции на восток за последнее время переброшены и другие соединения, в том числе 10 танковая дивизия СС «Генрих Гиммлер». Командование поставило перед нашей дивизией и другими соединениями задачу во что бы то ни стало прорваться к Тарнополю и освободить окруженный там немецкий гарнизон. Наши подразделения истекали кровью, мы потеряли много танков и орудий, но пробиться к городу не могли. Я не могу знать в точности, какие потери понесли войска, шедшие на помощь гарнизону Тарнополя, но убежден, что эта провалившаяся операция обошлась немецкой армии очень и очень дорого».

* * *

Жители села Лозовая, Каменец-Подольской области, составили акт о зверствах немецко-фашистских мерзавцев. В акте говорится: «Ворвавшись 5 июля 1941 года в наше село, немецко-фашистские бандиты тотчас же начали грабить и убивать мирных граждан. Немцы издевались над советскими людьми, унижали их, насиловали женщин и девушек. Фашистские оккупанты насильно угнали более 70 юношей и девушек на каторжные работы в Германию. Многие из них не выдержали ужасных условий и погибли в немецкой неволе. Так умерли Феофан Бабий — 25 лет, Василий Грабовский — 19 лет и другие. Колхозница Мария Лупий—30 лет—вернулась из Германии инвалидом. В селе было 318 домов. При отступлении немцы в яростной злобе сожгли более 160 дворов. Многие из оставшихся домов разрушены и непригодны для жилья. Но самое страшное преступление немецкие палачи совершили 9 марта 1944 года. Отступая из села, гитлеровцы врывались в дома и зверски расстреливали жителей. Немецкие изверги убивали женщин и детей. В этот день от рук фашистских палачей погибло много ни в чем неповинных жителей нашего села».

Акт подписали: Барановский, Сидорук, Обух, Шабальская, Кришталюк и Горбачок.

Кинотеатр «МОСКВА». — 25 апреля — «Три мушкетера». Сеансы: 10, 11—30, 1, 2—30, 4, 5—30. Скоро: «Антоша Рыбкин».

Театр имени Луначарского. — 25 апреля «Дети солнца», 26—27 — «Стакан воды». Начало в 9 час. веч. Касса открыта с 3 час. дня до 9 час. вечера. Дети до 16 лет не допускаются.

Концертно-эстрадное бюро принимает заявки на обслуживание майских вечеров концертами. Заявки принимаются ежедневно до 29 апреля с 10 час. утра до 6 час. вечера. Обращаться: отдел искусств, бывшая 4-ая школа, комната № 9, телефон 12-14.

Концертно-эстрадное бюро.

Кемеровское областное концертно-эстрадное бюро организует Симфонический оркестр. Нужны артисты оркестра, солисты балета и вокалисты. Лица, желающие поступить на работу, могут обращаться по адресу: г. Кемерово, концертно-эстрадное бюро (быв. 4-я школа). Жилплощадью обеспечиваются. Телефон, 12-14.

К СВЕДЕНИЮ ВСЕХ УЧРЕЖДЕНИЙ, ПРЕДПРИЯТИЙ И ОРГАНИЗАЦИЙ

Облфинотдел напоминает, что 1 мая с. г. истекает срок регистрации контингентов штатных расписаний и смет адмхозрасходов на 1944 год.

Учреждениям, организациям и предприятиям, не прошедшим регистрацию в срок, будут закрыты счета в банках.

Облфо.

Комиссионный магазин Кемеровоторга, находящийся на Центральном рынке, производит прием вещей от населения на комиссию по рыночным ценам.

Кемеровоторг.

Производится набор подростков для обучения строительным специальностям, обеспечиваются общежитием, постельными принадлежностями, 3-разовым питанием и обмундированием. Требуются также техники-электрики, строители и сантехники. Обращаться: ул. Ленина, № 42.

ВНИМАНИЮ

Бухгалтеров предприятий, учреждений, агентов райфинотделов и бухгалтеров МТС.

В связи с окончанием расчетов по Второму Государственному Военному Займу, бухгалтерии предприятий, учреждений, организаций и агенты райфинотделов полученные из сберегательных касс облигации обязаны выдать подписчикам на руки.

Раздача подписчикам облигаций Второго Государственного Военного Займа должна быть закончена до 1 мая 1944 г. Бухгалтерии предприятий, учреждений, агенты райфинотделов обязаны в сберегательную кассу представить не позднее 1 мая 1944 г. разовый отчет об итогах подписки на заем и о раздаче подписчикам облигаций.

В отчете указывается: 1. Поступило и сдано в сберкассу взносов; 2. Получено облигаций; 3. Возвращено в сберкассу нерозданных облигаций; 4. Сдано в сберкассу при списках невручленных облигаций, которые не могли быть вручены или пересланы подписчикам.

Центр(рай)сберкассы обязаны проследить за своевременным представлением разовых отчетов, которые и подтверждают окончание работ по раздаче облигаций подписчикам в каждом предприятии, учреждении и колхозе.

Кемеровское областное управление сберкасс.

ВНИМАНИЕ!

Областное управление Госстраха об'являет прием курсантов на трехмесячные курсы инспекторов. Курсы проводятся с 5 мая в г. Бутульме, Татарской республики. За время курсов выплачивается месячная зарплата и командировочные из расчета 3 проц. Питание организовано. Обращаться: Облгоострах, здание облисполкома.

ТРЕБУЮТСЯ:

Детсаду № 37: музыкальный работник (фортепиано). Адрес: Пионерская, № 9.

Кинотеатру «МОСКВА»: билетеры, швейцары, сторожа.

Адрес редакции: г. Кемерово, ул. Сталина, № 74. Телефоны: ответственного редактора 2-24; зам. редактора 4-85; отделов промышленности и транспорта — 2-37; партийного — 8-63; сельскохозяйственного—4-57; отдела писем и об'явлений—14-21; директора типографии — 3-96; отдела заказов издательства — 9-35

ОП12949 г. Кемерово, изд-во газеты «Кузбасс». Заказ № 330.