Пролетарии всех стран, соединяйтесь!

Кузбасс

Орган Кемеровского обкома и горкома ВКП(б) и областного совета депутатов трудящихся

№ 50 (5263) | 12 МАРТА 1944 г., воскресенье | Цена 20 к.

Все силы партийных и непартийных большевиков Кузбасса — на выполнение клятвы товарищу Сталину!

Больше товаров широкого потребления!

На проходящих сейчас городских и районных партийных конференциях уделяется большое внимание вопросам улучшения работы местной промышленности и промкооперации. Это вполне понятно.

Война заставила перестроить работу предприятий союзной и республиканской промышленности, вырабатывавших товары широкого потребления. Их продукция идет на снабжение фронта. Удовлетворение потребности трудящихся в предметах первой необходимости теперь зависит главным образом от работы местной промышленности и промысловой кооперации.

Кемеровская область в 1943 году не справилась с этой важнейшей задачей. Достаточно сказать, что из 135 видов важнейших изделий широкого потребления план выполнен лишь по 18 изделиям. Особенно плохо работали предприятия городов Анжеро-Судженска, Белово, Тайги, Ленинска, районов Барзасского, Кемеровского, Зырянского, Титовского.

Кузбасс обладает неисчерпаемыми запасами всевозможного сырья. У нас богатейшие леса, — но на рынке трудно найти стул или табурет. В нашей области есть залежи глин, пригодных для производства разнообразной гончарной посуды, но эту посуду не делают. Имеются отходы предприятий союзной и республиканской промышленности, из которых можно производить всевозможные предметы первой необходимости, но это богатейшее сырье совсем не используется. Тайга изобилует ягодами, грибами, кедровыми орехами, многочисленные реки и озера области дают возможность успешно заниматься ловом рыбы, отстрелом дичи. Но пищевая промышленность влачит жалкое существование.

Исходя из наличия местных сырьевых ресурсов, вторая сессия областного совета депутатов трудящихся утвердила план производства товаров широкого потребления на 1944 год. Намечено произвести сотни тысяч деревянных бочек, кадок, ведер, 35 тыс. столов, 174 тыс. стульев и табуреток, свыше миллиона ложек, 7.400 ящиков спичек, 183 тыс. тонн хозяйственного мыла, около 6 млн. литров гончарной посуды, 42 тыс. железных кроватей, множество металлической посуды, около миллиона пар обуви, около 6 млн. требней и расчесок, 33 млн. штук пуговиц, свыше, чем на 3 млн. рублей детских игрушек и т. д.

Особое внимание уделяется производству товаров, необходимых для деревни: телег, колес, дуг, упряжи, веревок, ведер, точил, дегтя, колесной мази.

Этот план должен быть выполнен во что бы то ни стало. Некоторые предприятия союзной промышленности производят значительное количество предметов первой необходимости. Так, Кузнецкий металлургический комбинат и Гурьевский металлургический завод выпускают разнообразный ассортимент товаров широкого потребления, в том числе эмалированную посуду, кровати. Завод «Пластмасс» делает тарелки, стаканы. Однако до сих пор большинство заводов лишь в очень незначительной степени использует свои возможности в этой области. Вторая сессия областного совета установила обязательные задания по выпуску товаров широкого потребления для предприятий союзной и республиканской промышленности, а также для ОРС'ов и торгов.

Особое внимание необходимо уделить вопросам развития пищевой промышленности, которая в Кузбассе имеет неограниченные возможности. Предприятия местной пищевой промышленности, ОРС'ы, торги, потребкооперация должны уже сейчас подготовиться к заготовке ягод, грибов, кедрового ореха, рыбы, дичи, овощей для переработки в пищевые продукты. Этим будут созданы дополнительные продовольственные ресурсы для трудящихся Кузбасса. Советские и партийные организации должны мобилизовать внимание трудящихся на выявление местных сырьевых ресурсов и на максимальное их использование для производства товаров широкого потребления.

Местные советы должны организовать новые предприятия по переработке кожевенного сырья, расширить сеть мастерских по ремонту обуви, одежды, мебели, производству обозного и другого сельскохозяйственного инвентаря.

В селах необходимо открыть максимальное количество мастерских по производству телег, колес, ободьев, дуг, грабель, оглобель, вил, лопат, кадок, деревянных ведер, сбруи и т. д., чтобы обеспечить колхозы необходимым инвентарем к весенне-посевной кампании.

В нашей местной и кооперативной промышленности работают десятки тысяч тружеников. Многие из них дают образцы высокой производительности труда, выдвигают из своей среды прекрасных стахановцев, перевыполняющих во много раз производственные нормы. Однако руководители местной промышленности и промысловой кооперации и местные советы не всегда проявляют достаточную заботу об этих работниках. Нужно немедленно приступить к созданию и расширению подсобных хозяйств местной промышленности и промысловой кооперации.

Организация труда в системе местной и кооперативной промышленности далеко не на должной высоте. Следует организовать смотр организации труда в артелях и на предприятиях местной промышленности, уменьшить число обслуживающего персонала и за этот счет увеличить число рабочих.

Пора по-серьезному поставить дело подготовки кадров, организовать ученичество во всех цехах и предприятиях местной промышленности.

На местную промышленность и промысловую кооперацию партия и правительство возложили почетную задачу — обеспечить тружеников тыла, работающих для фронта, и семьи наших славных фронтовиков предметами первой необходимости, товарами широкого потребления.

Работники местной и кооперативной промышленности понимают важность и ответственность этой задачи. Они выполнят ее, развернув социалистическое соревнование, борясь за выполнение своей клятвы великому Сталину.

В подарок партийной конференции

КИСЕЛЕВСК, 10 марта. (Корр. «Кузбасса»). Рекордными производственными показателями встречает коллектив углемашзавода открытие 6 городской партийной конференции. Застрельщиками высокопроизводительного труда явились комсомольцы котельного цеха.

Комсомольско-молодежная бригада Степина, состоящая из четырех человек, за 8 часов работы собрала 120 рештаков вместо 18 по норме, выполнив задание на 775 процентов.

В литейном цехе комсомолка-формовщица Алексеева заформовала 80 колес, выполнив задание на 860 процентов.

Токарь-комсомолец Коновалов обточил за смену 40 валов для тракторов вместо положенных шести. Дневная норма выполнена им на 750 процентов.

Замечательных показателей в работе добился бригадир котельщиков тов. Хоям. Он выработал за один день 11 норм.

В авангарде — коммунисты

На партийном собрании директор завода рассказал о конкретном плане мероприятий, необходимых для того, чтобы наверстать потери первых месяцев и закончить годовой план с превышением. Выходило, что декабрьский план надо выполнить на 142 процента, хотя нехватало многих видов важного сырья.

Коммунисты решили мобилизовать все силы на борьбу за план, обеспечить завод необходимым сырьем и арматурой. Их поддержали все рабочие, инженеры и техники. Развернулась горячая борьба за честь завода. Парторганизация установила жесткий контроль за ходом соревнования, проверяла выполнение графика, требовала от коммунистов образцового выполнения заданий.

С аппаратчицей-коммунисткой Максимовой, вырабатывавшей по две нормы в смену, соревновалась беспартийная аппаратчица Меркулова. За коммунистом-слесарем Тельцовым шел беспартийный слесарь Томашевский, на одном уровне с коммунистами-командирами Бенсоном и Черных работал беспартийный командир Копанев.

План был перевыполнен, завод закончил год с хорошими качественными показателями. На высоком уровне работал завод в январе и феврале.

Молодой завод, перебазированный на Восток в дни войны, сумел быстро возродиться и окрепнуть на новом месте. Полностью освоены мощности всех производств, а проектная мощность цеха, вырабатывающего основной продукт, перекрыта на 25 процентов. Выпуск валовой продукции за год увеличился в 14 раз. Общее снижение себестоимости продукции, выпущенной заводом в течение года, дало 3,5 миллиона рублей накоплений.

Освоение производств и борьба за качественные показатели проходили при активном участии работников центральной лаборатории завода во главе с тов. Пейсаховичем. Освоен выпуск одного важного продукта, до сих пор не удававшийся другим заводам страны. Получение только одного полупродукта с использованием отходов сэкономило за год около 10 тонн ценного сырья.

Под руководством главного инженера тов. Булгача было смонтировано и введено в эксплоатацию собственное производство важного препарата.

Много труда, творческой инициативы и подлинного энтузиазма вложил в освоение новых производств начальник производственно-технического отдела тов. Эльнатанов.

На заводе выросли прекрасные кадры новых рабочих. Аппаратчица первого цеха тов. Возна прекрасно освоила технологический процесс, хорошо научилась разбираться в коммуникациях и аппаратуре. Она освоила производство нового продукта и дает по полторы нормы в смену.

Отлично выполняют задания аппаратчицы второго цеха тт. Хузахметова, Лапина, Барболина, Чекина, Степанова, Кобозева, Тихонова. Недавно еще Николаева была ученицей ремесленного училища, а сейчас она взяла в свое обслуживание два станка, освоив профессии строгальщика и сверловщика. Хорошо работает бригадир молодежной бригады комсомолец Козаков.

Партийная организация настойчиво воспитывает в коллективе стремление к политическому и производственному росту. Беседы и лекции, наглядная агитация, доска почета, портреты лучших людей, стенгазеты — все это постоянно напоминает коллективу о долге перед родиной.

Завод систематически наращивает темпы производства, перевыполняет государственный план.

И. ТОКАЧИРОВ.

АНЖЕРО-СУДЖЕНСК.
(Корр. «Кузбасса»).

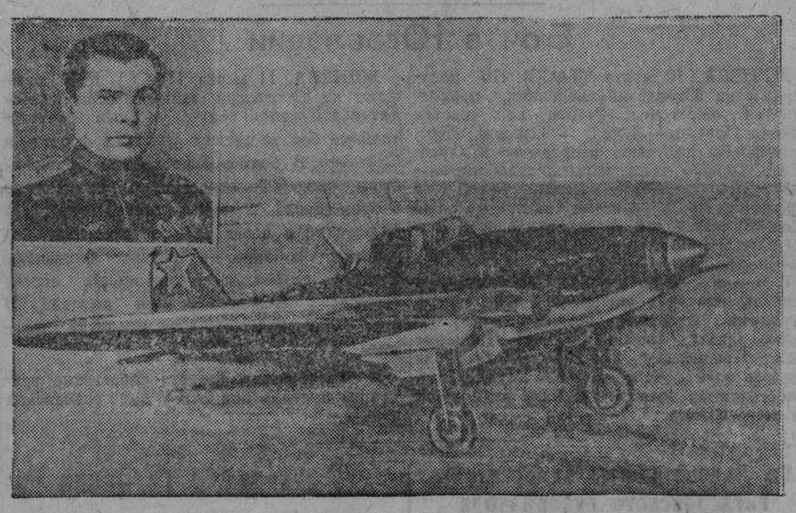

Действующая Армия. На аэродроме Н-ской авиачасти. Штурмовик «Ильюшин-2» стартует на боевое задание. Слева конструктор самолета, лауреат Сталинской премии, Герой Социалистического Труда **Н. Я. Ильюшин.** (Фотохроника ТАСС).

Новое в соревновании металлургов

В феврале доменщики завоевали первенство

СТАЛИНСК, 10 марта. **(Корр. «Кузбасса»).** На совместном заседании дирекции и завкома Кузнецкого металлургического комбината рассмотрены итоги соревнования в феврале.

Впервые жюри подошло к вопросам соревнования не только с точки зрения формального выполнения и перевыполнения планов. Учитывалось выполнение заказов, а также все экономические показатели хозяйственной деятельности цехов (экономия сырья, материалов, расходование фондов заработной платы и т. д.).

Таким образом, соревнованию придается более глубокий характер.

Первое место среди основных цехов завоевал коллектив доменного цеха (начальник тов. **Жеребин**, секретарь партбюро тов. **Батурин**, председатель цехкома тов. **Марков**). В цехе не было ни одного отклонения от графика, сэкономлено большое количество сырья, выполнены все заказы. В течение месяца не было также ни одной аварии.

Первое место среди вспомогательных цехов присуждено ТЭЦ, коллектив которой экономил энергию, расходуемую на собственные нужды и обеспечил электроэнергией все цехи комбината, а также многие предприятия города.

Механическому цеху № 6 присуждено первое место в соревновании механических цехов.

Знамя обкома ВЛКСМ присуждено фронтовой бригаде прокатчиков листостана, руководимой т. **Кондратьевым.**

Жюри по-новому подходило к определению победителей в соревновании профессий. При присуждении званий лучших стахановцев принимались во внимание также экономические и качественные показатели. Так, например, предложение руководства блюминга о присвоении звания лучшего мастера прокатных цехов тов. Шушкину было отвергнуто, так как он допустил 6 тонн брака. Также было отвергнуто предложение руководителей первого мартена о присвоении звания лучшего мастера-сталеплавильщика тов. Привалову, выдавшему однажды некачественную сталь.

Победители, получившие звание лучших, действительно являются образцовыми стахановцами. Это сталевар первого мартена **Токарчук**, сталевар второго мартена **Кнессель**, вальцовщики **Заваркин** и **Обухович**, мастер «Спецстали» **Косяков**.

Несомненно, новый подход в оценке итогов соревнования позволит резко улучшить экономические и качественные показатели цехов и принесет громадную пользу комбинату и родине.

Производительность труда возросла

На профсоюзной конференции Шушталепского лесокомбината были подведены итоги общественного смотра организации труда. Смотр поднял творческую активность рабочих, инженеров и техников и дал значительный экономический эффект. Производительность труда на лесозаводе в результате смотра повысилась в среднем на 20 процентов. За счет уплотнения рабочего дня и рациональной расстановки рабочих было высвобождено 16 человек.

Технологический процесс раньше задерживался из-за отсутствия наждачных кругов. Смотр дал возможность производить поделку этих кругов на заводе. Применение более усовершенствованных ломов для колки льда позволило увеличить производительность труда на этом участке в два раза.

М. ЗАЙЦЕВА.

Маршал Советского Союза **И. С. Конев**, под руководством которого войска 2-го Украинского фронта разгромили Уманьско-Христиновскую группировку немцев.

Постановление Верховного Совета Украинской ССР

Верховный Совет Украинской ССР выражает искреннюю благодарность нашей доблестной Красной Армии, освобождающей священную советскую землю от немецких захватчиков.

Верховный Совет Украинской ССР выражает искреннюю благодарность великому русскому народу и всем народам Советского Союза, Союзному советскому правительству, большевистской партии и великому вождю народов товарищу Сталину за помощь, которую они оказывают украинскому народу в его борьбе с немецкими захватчиками, в успешном освобождении украинских земель от немецких оккупантов и за ту помощь, которую они оказывают украинскому народу в деле восстановления разрушенного немецкими захватчиками народного хозяйства Советской Украины.

Председатель Президиума Верховного Совета УССР М. ГРЕЧУХА.

Секретарь Президиума Верховного Совета УССР А. МЕЖЕРИН.

4 марта 1944 года, город Киев.

Из оперативной сводки за 11 марта

Наши войска, преодолевая сопротивление и контратаки противника, продолжали вести уличные бои в городе ТАРНОПОЛЬ.

На ПРОСКУРОВСКОМ направлении наши войска продолжали вести наступательные бои, в ходе которых заняли более 30 других населенных пунктов.

Севернее, северо-западнее и западнее города УМАНЬ наши войска продолжали успешно продвигаться вперед, овладели районным центром Киевской области ЛАДЫЖЕНКА, а также заняли более 100 других населенных пунктов.

Северо-западнее и западнее города КИРОВОГРАД наши войска вели наступательные бои, в ходе которых овладели районными центрами Кировоградской области городом ЗЛАТОПОЛЬ, городом НОВОМИРГОРОД, БОЛЬШАЯ ВИСКА, а также с боями заняли более 40 других населенных пунктов.

Северо-западнее и западнее города КРИВОЙ РОГ наши войска с боями продвигались вперед и заняли более 50 населенных пунктов.

Юго-западнее и южнее АПОСТОЛОВО наши войска, продолжая наступление, овладели районным центром Николаевской области городом БЕРИСЛАВ, на западном берегу Днепра, а также заняли более 60 населенных пунктов.

Открылась 11-я Кемеровская городская партийная конференция

Вчера вечером, в помещении кинотеатра «Москва», открылась 11-я Кемеровская городская партийная конференция.

Конференцию открыл первый секретарь городского комитета ВКП(б) тов. **Задионченко С. Б.**

В президиум конференции избраны тт. **Задионченко, Прасс, Кирюшин, Гончаренко, Майоров, Вторушин, Шерстнев, Морозов, Злобин, Бабаянц, Балабанов, Гречищев, Гаевский, Максимов, Оречкин, Сорокин, Александрова, Шелков, Сергиенко, Потапов, Савченко.**

Продолжительной овацией всего зала встречено предложение об избрании в почетный президиум конференции Верховного Главнокомандующего Маршала Советского Союза товарища **СТАЛИНА.**

В состав почетного президиума избраны товарищи **Молотов, Ворошилов, Калинин, Каганович, Андреев, Микоян, Жданов, Хрущев, Шверник, Маленков, Щербаков, Вознесенский.**

После избрания мандатной комиссии и секретариата с отчетным докладом Кемеровского городского комитета партии выступил секретарь горкома тов. **Задионченко.**

Затем конференция заслушала доклад председателя ревизионной комиссии горкома тов. **Невакшенова.**

В прениях по докладу тов. **Задионченко** на вечернем заседании конференции высказались тт. **Шерстнев, Гаевский, Сорокин, Белкин и Сергиенко.**

Указ Президиума Верховного Совета СССР

о награждении орденом Суворова I степени генерал-лейтенанта ПЛИЕВА И. А.

За умелое и мужественное руководство боевыми операциями и за достигнутые в результате этих операций успехи в боях с немецко-фашистскими захватчиками наградить генерал-лейтенанта **Плиева** Исса Александровича орденом **Суворова** I степени

Председатель Президиума Верховного Совета СССР М. КАЛИНИН.

Секретарь Президиума Верховного Совета СССР А. ГОРКИН.

Москва, Кремль, 10 марта 1944 года.

12-й пленум ВЦСПС

10 марта в Москве открылся 12-й пленум ВЦСПС. В работах пленума принимают участие председатели центральных комитетов и ряда областных и фабрично-заводских комитетов профсоюзов. В числе гостей — руководящие работники промышленности, рабочие-стахановцы и инженерно-технические работники, профсоюзный актив московских предприятий.

12-й пленум ВЦСПС открывает Н. М. Шверник. По его предложению единогласно утверждается следующая повестка дня:

1. О работе профсоюзных организаций по дальнейшему развертыванию Всесоюзного социалистического соревнования.
2. О мерах по дальнейшему развертыванию и улучшению индивидуального и коллективного огородничества в 1944 году.
3. Об усилении общественного контроля профсоюзных организаций над работой столовых, магазинов и подсобных хозяйств.
4. Организационные вопросы.

С докладом по первому вопросу выступил секретарь ВЦСПС тов. В. В. Кузнецов.

После доклада тов. Кузнецова начались прения. (ТАСС).

От Советского Информбюро

Оперативная сводка за 10 марта

В течение 10 марта наши войска, преодолевая сопротивление и контратаки противника, продолжали вести уличные бои в городе ТАРНОПОЛЬ.

На ПРОСКУРОВСКОМ направлении наши войска, продолжая наступление, овладели районным центром Каменец-Подольской области КРАСИЛОВ, а также с боями заняли несколько других населенных пунктов, в том числе крупные населенные пункты ЗАСТАВКИ, ЦИЦЕНЕВКА, ГРИГОРОВКА, СКОВОРОДКИ, МОЛОМОЛИНЦЫ, СТАВНИЦА, ГОРБАСОВ, ЧАПЛЯ, НОВОКОНСТАНТИНОВ, СВИЧНА.

Юго-западнее города КАЗАТИН наши войска с боями продвигались вперед и овладели районным центром Винницкой области городом ХМЕЛЬНИКИ, а также заняли более 30 других населенных пунктов, в том числе СОКОЛОВО, БЕЛЫЙ РУКАВ, СЕРБИНОВКА, КРИВОШЕИНЦЫ, КОЛЫБАБАНЦЫ, ШИРОКАЯ ГРЕБЛЯ, ТОМАШПИЛЬ, КЛЕТИЩЕ, ЗАБИЖЬЕ, ЯНОВ, БАЙКИВКА, ПИСАРИВКА, КОРДЫЛЕВКА, ТАРАСОВКА и железнодорожные станции НОВО-КИРИЛЛОВКА, УЛАДОВКА, ХОЛОНЕВСКАЯ, ЛЮЛИНЦЫ.

Войска 2-го УКРАИНСКОГО фронта, возобновив наступление, прорвали сильную оборону немцев на УМАНЬСКОМ направлении и за 5 дней наступательных боев продвинулись вперед от 40 до 70 километров, расширив прорыв до 175 километров по фронту. В результате проведенной операции войска фронта овладели городом УМАНЬ, городом и важным железнодорожным узлом ХРИСТИНОВКА, районными центрами Киевской области городом ТАЛЬНОЕ, БУКИ, МАНЬКОВКА, БАБАНКА, ЕКАТЕРИНОПОЛЬ, районным центром Винницкой области МОНАСТЫРИЩЕ и заняли более 300 других населенных пунктов, в том числе крупные населенные пункты СОКОЛОВКА, КИШЕНЦЫ, ИВАНЬКИ, АНУФРИЕВКА, ЗАЛЕССКОЕ, ГУСАКОВО, ЦЫБУЛИВ, ИВАНОВКА, МОЛОДЕЦКОЕ, МАШУРОВ, КОЛОДИСТОЕ, КАПУСТИНО, САРНЫ, ВЕРХНЯЧКА, ДМИТРОВСКОЕ, ДОБРОВОДЫ, ВИШНОПОЛЬ, МАЙДАНЕЦКОЕ, ГУЛЯЙПОЛЬ, РОМАНОВКА, ШУКАЙВОДА, РОССОШКИ, КОЧЕРЖИНЦЫ, СУШКОВКА, ОКСТАНИНО, КАМЕНЕЧЬЕ и железнодорожные станции ЗВЕНИГОРОДКА, РОССОХОВАТКА, ТАЛЬНОЕ, ШАЛАШЕВСКИЙ, МОШУРОВО, ПОТАШ, ПОДОБНОЕ, ЯРОВАТКА, ЩУКАЕВО, СЕВАСТЬЯНОВКА, МОНАСТЫРИЩЕ, КООПЕРАТИВНАЯ и ВАХНЫ.

* * *

В городе Тарнополь наши войска продолжали вести уличные бои. Немцы подтянули в помощь гарнизону крупные силы и оказывают ожесточенное сопротивление. Советские пехотинцы и танкисты, очищая от гитлеровцев улицу за улицей, нанесли противнику огромные потери в людях и технике.

* * *

На Проскуровском направлении наши войска продолжали наступление. Части Н-ского соединения, быстро продвигаясь вперед, овладели районным центром Каменец-Подольской области Красилов. На другом участке советские бойцы окружили и ликвидировали группу противника, состоявшую из подразделений эсэсовской бригады «Лангермат». На поле боя осталось 1.400 вражеских трупов. Захвачены 6 танков, 15 бронетранспортеров и другие трофеи.

* * *

Юго-западнее города Казатин наши войска с боями продвигались вперед. Части Н-ского соединения заняли районный центр Винницкой области город Хмельник и более 30 других населенных пунктов. За день боев уничтожено до полка немецкой пехоты, сожжено и подбито 17 танков и самоходных орудий противника. Захвачено у немцев 19 орудий, 22 миномета, 9 складов с боеприпасами, продовольствием и горючим.

* * *

Войска 2-го Украинского фронта, возобновив наступление, на широком фронте прорвали оборону немцев и разгромили Уманьско-Христиновскую группировку противника в составе 6 танковых, 7 пехотных и одной артиллерийской дивизий. По показаниям пленных, наступление советских войск, начавшееся в ненастную погоду, распутицу, явилось полной неожиданностью для немцев. Наши артиллеристы и минометчики подавили большинство артиллерийских и минометных батарей немцев и нанесли врагу опустошительные потери. Двинувшиеся вслед за огневым валом танкисты и пехотинцы смяли пехоту противника. Немецкое командование, стремясь ликвидировать прорыв, бросило в бой танковые дивизии. Наши войска на рубеже реки Горный Тикич взломали второй оборонительный рубеж противника и во встречном бою разбили танковую группу немцев. Остатки разбитых немецких дивизий бежали на юго-запад от Умани, бросая всю свою военную технику. О подлинных размерах поражения немцев можно судить по огромному количеству трофеев, захваченных нашими войсками. На всем пути от реки Горный Тикич до города Умань валяется оружие, снаряжение и военное имущество, брошенное немцами. Все дороги забиты танками, самоходными орудиями, бронетранспортерами и автомашинами противника. Бойцы и офицеры Красной Армии проявили в этих боях величайший героизм и мужество. В условиях полного бездорожья и вязкой грязи на полях советская пехота на отдельных направлениях с боями продвигалась до 20 километров в сутки. Преследуя разбитые части противника, наши войска ворвались в город Умань. Гитлеровцы пытались любой ценой удержать этот город в своих руках, чтобы выиграть время и привести в порядок свои разбитые дивизии. В результате ожесточенных уличных боев наши танкисты и пехотинцы сломали сопротивление немцев и овладели городом Умань.

Войска 2-го Украинского фронта овладели также городом и важным железнодорожным узлом Христиновка, заняли несколько районных центров, железнодорожных станций и свыше 300 других населенных пунктов.

* * *

Войска 3-го Украинского фронта, продолжая успешное наступление, овладели районным центром Кировоградской области Новгородка, районным центром Николаевской области Баштанка и заняли более 150 других населенных пунктов. Части Н-ского соединения, широко применяя смелые обходные маневры, окружили и ликвидировали вражеские гарнизоны в ряде населенных пунктов. По неполным данным, уничтожено свыше двух тысяч гитлеровцев. Захвачены у немцев 87 орудий, 4 тысячи винтовок и автоматов, более 200 автомашин, 60 тракторов и 300 повозок с военными грузами. Взято в плен много немецких солдат и офицеров.

* * *

В Финском заливе потоплены 2 тральщика противника по 500 тонн водоизмещения каждый.

В ходе наступления войска 2-го УКРАИНСКОГО фронта нанесли тяжелое поражение 6 танковым, 7 пехотным и одной артиллерийской дивизиям немцев. Немцы оставили на поле боя свыше 20 тысяч трупов солдат и офицеров.

По предварительным данным, войска 2-го УКРАИНСКОГО фронта захватили следующие трофеи: танков и самоходных орудий — свыше 500, из них более 200 вполне исправных «Тигров», «Пантер» и «Фердинандов», полевых орудий разного калибра — около 600, автомашин — свыше 12 тысяч, складов с вооружением, боеприпасами и другим военным имуществом — более 50. Взято в плен более 2.500 немецких солдат и офицеров. По показаниям пленных, захваченная материальная часть принадлежала 11, 13, 14, 16, 17 танковым дивизиям, танковой дивизии СС «Адольф Гитлер», которые должны были приостановить наше наступление, однако в результате стремительного удара наших подвижных соединений и пехоты, личный состав этих танковых дивизий вынужден был бросить всю свою боевую технику и бежать.

Войска 3-го УКРАИНСКОГО фронта, продолжая успешно развивать наступление, овладели районным центром Кировоградской области НОВГОРОДКА, районным центром Николаевской области БАШТАНКА и заняли более 150 других населенных пунктов, в том числе крупные населенные пункты БРАТОЛЮБОВКА, ГУРОВКА, ФЕДОРО-ШУЛИЧИНО, НОВАЯ СКЕЛЕВАТКА, СОФИЕВО-ГЕЙКОВКА, НОВО-ГРИГОРЬЕВКА, АЛЕКСАНДРОВКА, НИКОЛАЕВКА, НОВО-ДМИТРОВКА, АНДРЕЕВКА, НОВО-БЕРЕЗОВКА, ХРИСТОФОРОВКА, БАРАТОВКА, НОВО-ПАВЛОВКА, АРХАНГЕЛЬСКОЕ, ПЕТРОПАВЛОВКА, НОВАЯ КАМЕНКА, КАЧКАРОВКА, ДОБРА и железнодорожные станции ГЕЙКОВКА, УТЕШНОЕ, КАЗАНКА, ДОБРОВОЛЬСКИЙ, НОВОПОЛТАВКА, ЯВКИНО. Отступая под ударами наших войск, противник несет огромные потери в живой силе и технике.

На других участках фронта — разведка и в ряде пунктов бои местного значения.

В течение 9 марта наши войска на всех фронтах подбили и уничтожили 89 немецких танков. В воздушных боях и огнем зенитной артиллерии сбито 77 самолетов противника.

Подсобные хозяйства готовятся к весне

—Как вы укрепляете свою продовольственную базу? Что нового в подготовке к севу? С такими вопросами обратился корреспондент газеты «Кузбасс» к руководителям подсобных хозяйств и ОРС'ов.

Печатаем их ответы.

Сеялка и культиватор

М. СОКОЛОВ,
директор совхоза «Сухая речка».

Совхоз «Сухая речка» заканчивает предпосевные работы. Полностью отсортированы и засыпаны семена всех культур, высококачественно отремонтирован тракторный парк и прицепной инвентарь.

Чтобы снять 100-пудовый урожай, коллектив совхоза готовит много местных удобрений, вывозит их на поля.

Что нового у нас в подготовке к севу?

Ремонт прицепного инвентаря навел нас на хорошую мысль — приспособить обыкновенный культиватор к междурядной обработке посевов картофеля и овощей.

В сравнении с 1941 годом, картофеля и овощей мы посеем в четыре раза больше. Сам сев, а также летний уход за картофелем и овощами, потребует много человеческих рук. А людей в совхозе не так уж много.

Подсчет показывает: чтобы обработать хотя бы один картофель, нужно не меньше 6 тысяч человекодней. Другими словами — ежедневно на прополку нужно посылать 100 человек.

Переоборудованный культиватор, прицепленный к колесному трактору, заменит эти 100 человек и произведет ту же работу в 10 раз быстрее.

Приспособление культиватора к междурядной обработке заключается в том, что пружинные лапки заменяются «гусиными», которые снабжены несколькими отвальчиками. Таким способом мы оборудовали два культиватора.

Но этого мало. Чтобы культиватор выехал на полосу, необходима ширина междурядий в 10—12 см. В соответствии с этим мы меняем схему высева у тракторной сеялки.

Экономический эффект такого способа использования сеялки и культиватора велик. Это поможет нам хорошо посеять, во-время провести 2—3-кратную прополку, снять высокий урожай картофеля.

Новым можно считать также и то, что в этом году мы сможем наладить поливку наших огородов. В овраге сооружена плотина. Летом здесь образуется большой пруд, из которого вода будет подаваться на огороды насосами.

Пруд мы используем также для разведения рыбы и водоплавающей птицы.

Сады у металлургов

А. МЕДВЕДЕВ,
зам. директора Кузнецкого комбината по рабочему снабжению.

Совхозы комбината усиливают подготовку к севу. Подрабатываются семена, готовятся местные удобрения, ремонтируется инвентарь, чтобы с наступлением весеннего сева не потерять ни одного рабочего дня.

Оживленная работа идет в теплично-парниковом хозяйстве совхоза «Садопарковое». Здесь ремонтируют рамы, готовят рассаду. Коллектив совхоза обязался дать в этом году из теплиц и парников 1.500 центнеров ранних овощей. Несколько партий лука уже поступили в столовые.

В отличие от других, совхоз «Садопарковое» нынче специализируется на разведении и выращивании фруктов и ягод. В совхозе под садами и ягодниками была занята огромная площадь — 250 га. По-настоящему она не использовалась. Считали, что важнее всего выращивать овощи и картофель, а садоводство относилось на второй план. Сейчас мы наряду с расширением посевов картофеля и овощей особое внимание уделяем садам. Утверждена новая должность в совхозе — агроном-садовод. Он возглавит несколько бригад и звеньев, которые будут заниматься садами и ягодниками.

Есть сады в совхозе «Сталинец» и имени Куйбышева. И здесь садоводство будет взято под особый контроль.

Скот на откорме

Я. КУЦ,
начальник ОРС'а треста «Кагановичуголь».

Энергично готовятся к весне наши животноводы. В этом году поголовье крупного рогатого скота увеличивается. Одних дойных коров более 40. Законтрактовано 38 телят.

При столовых на откорм будет поставлено 180 голов скота. В совхозе число откармливаемых голов будет увеличено до 430. Горнякам будет продано не менее 350 поросят.

В прошлом году 67-летний животновод тов. Тернов на бывшем хозяйстве общепита организовал дополнительную подкормку скота, купленного хозяйством на стороне. Скот был истощен. Работники подсобного хозяйства своими силами заготовили 270 тонн сена, 150 тонн силоса. Летом истощенный скот выгонялся на атаву, которая предварительно поливалась на корню раствором соли.

Результаты получились сверх ожидания. За лето скот был доведен до хорошей упитанности, дал по 120 килограммов привеса на голову.

Что нынче нового будет у нас? Хозяйство обзавелось своей пасекой в 150 ульев. Расширяется птицеферма. Домашней птицы будет 1.600 штук.

Отстрел боровой дичи

Н. ЕРМАКОВ,
начальник ОРС'а Кемеровской ГРЭС.

Эта отрасль хозяйства — одна из выгодных. Соломинский совхоз располагает многочисленными урочищами, где дичь водится в большом количестве. Особенно много косачей, охотиться на них можно и весной и осенью. Мясо их вкусно и будет разнообразить меню в столовой.

Будут организованы по меньшей мере две охотничьих бригады. Одна из них будет охотиться в Соломинском совхозе, другая выедет в таежные места.

Уже сейчас готовятся и чистятся ружья, запасается порох и другие боеприпасы.

Одну из бригад возглавит опытный охотник тов. Бурченко.

В этом году столовые получат не менее 1.000 штук боровой дичи.

Среди лучших—железнодорожницы Кузбасса

НОВОСИБИРСК, 10 марта. **(Корр. «Кузбасса»).** В честь международного женского праздника Народный Комиссар путей сообщения тов. Л. М. Каганович наградил значком «Почетному железнодорожнику» большую группу передовых работниц транспорта. В числе награжденных железнодорожниц Кузбасса — машинист депо Тайга Раиса Ивановна Кулагина, осмотрщик вагонов станции Усяты Мария Сергеевна Кравченко, электромеханик станции Топки Зоя Андреевна Баева, дежурный по станции Мундыбаш Надежда Ивановна Вяткина, старшая стрелочница станции Белово Клавдия Степановна Куреева, смазчица Новокузнецкого вагонного участка Анна Александровна Киллина и другие.

Приказом начальника Томской железной дороги генерал-директора движения 3 ранга тов. Оборотова более 40 человек награждены значками «Отличник-паровозник». «Ударнику сталинского призыва» и другими.

Заявление Черчилля о судьбе итальянского флота

ЛОНДОН, 9 марта. (ТАСС). Как передает агентство Рейтер, английский премьер-министр Черчилль сегодня выступил в палате общин с заявлением о судьбе итальянского флота. Он сообщил, что члены палаты общин внесли два запроса для рассмотрения на ближайших заседаниях палаты. Поскольку эти вопросы являются до некоторой степени актуальными, он решил ответить на них сегодня.

«Как заявил президент Рузвельт, — сказал Черчилль, — вопрос о будущем использовании и принадлежности итальянского флота явился об'ектом некоторых переговоров. В частности, уделялось внимание немедленному укреплению советского военного флота за счет англо-американских или итальянских ресурсов. По поводу этих переговоров я могу лишь заявить, что в настоящее время не намечается никаких изменений соглашения, достигнутого с итальянскими военно-морскими властями, в силу которого итальянские корабли и их команды принимают участие в общей борьбе против врага на тех театрах военных действий, где они теперь оперируют. Весьма возможно, что общее решение вопроса о распоряжении флотом противника или бывшего противника лучше всего оставить до того, как будет закончена война как против Германии, так и против Японии, когда союзники - победители смогут рассмотреть общее положение в целом и когда можно будет принять правильное и справедливое решение».

Всеобщая забастовка в Северной Италии

ЛОНДОН, 10 марта. (ТАСС). Как передает агентство Рейтер, забастовка в Северной Италии продолжается. По сообщению радио Бари, в Милане, Турине, Флоренции и Болонье происходили столкновения между бастующими итальянскими рабочими и немецкими войсками. Отряды СС заняли заводские здания. В Милане против рабочих были направлены германские бронеавтомобили и танки.

Лондонское радио сообщает, что на стенах домов в Милане по ночам развешиваются плакаты, призывающие рабочих стойко сопротивляться гитлеровским оккупантам. С первых дней забастовки в Северной Италии заметно активизировалась деятельность партизан. В Болонье партизаны взорвали здание фашистского штаба. Был совершен налет на один из авиационных заводов в Ломбардии. Партизаны взорвали поезд, перевозивший на фронт германские самолеты. Разрушен важнейший участок железнодорожного пути в горной части провинции Удине.

Военные действия в Италии

ЛОНДОН, 10 марта. (ТАСС). Главный штаб войск союзников в Италии сообщает, что на всех фронтах действовали патрули.

9 марта средние бомбардировщики совершили налеты на ряд об'ектов противника. Средиземноморская авиация союзников совершила за день около 900 самолетовылетов.

ЛОНДОН, 11 марта. (ТАСС). Главный штаб войск союзников в Италии сообщает, что в Адриатическом море продолжались морские операции. В ночь на 9 марта английские эсминцы обстреляли города оккупированного немцами острова Корчула (у югославского побережья).

На всех участках итальянского фронта действовали патрули.

Авиация союзников продолжала свои налеты на вражеские военные об'екты.

Декрет Французского комитета национального освобождения о положении французских подданных-мусульман

ЛОНДОН, 10 марта. (ТАСС). Как передает агентство АФИ, Французский комитет национального освобождения на своем заседании утвердил декрет о положении французских подданных-мусульман.

Согласно этому декрету французские подданые-мусульмане, проживающие в Алжире, пользуются всеми правами и несут все обязанности французских подданных-немусульман. Они имеют право занимать любые гражданские и военные посты. Все исключительные мероприятия, принятые в отношении французских подданных-мусульман, отменяются.

Действия авиации союзников

ЛОНДОН, 10 марта. (ТАСС). Агентство Рейтер передает, что в ночь на 10 марта английские бомбардировщики совершили налет на авиационный завод в Маринбяне, близ Марселя. Самолеты «Москито» подвергли бомбардировке различные об'екты в Западной Германии.

Во второй половине дня 9 марта небольшое соединение английских самолетов атаковало военные об'екты в Северной Франции.

Штаб военно-воздушных сил союзников на Ближнем Востоке сообщает, что в ночь на 9 марта английские самолеты подожгли к северу от острова Крит вражеский корабль.

Бои в Югославии

ЖЕНЕВА, 10 марта. (ТАСС). По полученным из Югославии сведениям, продолжаются ожесточенные бои на участке фронта Приедор—Любия — Санский Мост. Гитлеровцы получают непрерывно подкрепления. Однако части народно-освободительной армии отражают натиск успешными контратаками и наносят врагу большой урон. В результате происходивших вчера боев гитлеровцы были отброшены на исходные позиции.

В Черногории на участке Подгорица гитлеровцы вместе с четниками предприняли крупными силами операцию, имевшую целью захват дороги Цетинье—Даниловград. Противнику в начале наступления удалось занять Чево, но после двухдневных ожесточенных боев немцы были выброшены из этого пункта.

ЖЕНЕВА, 11 марта. (ТАСС). Как сообщают из Югославии, части народно-освободительной армии ведут упорные наступательные бои на многих участках фронта в Словении. В боях в окрестностях Любляны было убито 500 гитлеровцев, уничтожено 3 бронепоезда, 2 бронемашины, танк, 11 грузовиков и поезд с боеприпасами. На участке Любляны — Кочевье захвачены богатые трофеи и в нескольких местах разрушено железнодорожное полотно. В трех селах уничтожены гитлеровские гарнизоны.

В окрестностях Триеста словенские партизаны пустили под откос два германских поезда.

Во Львове убиты заместитель гитлеровского губернатора и высший германский чиновник

СТОКГОЛЬМ, 10 марта. (ТАСС). Как сообщает шведская газета «Афтонтиднинген» из Цюриха, по полученным там сведениям, днем 5 марта на улице во Львове были убиты заместитель германского губернатора Львова Бауэр и один из высших германских чиновников Шнейдер. Лица, убившие этих двух гитлеровцев, не найдены.

Инфляция в Германии

ЖЕНЕВА, 9 марта. (ТАСС). Швейцарская газета «Фольк» сообщает, что, по полученным из Германии сведениям, курс марки продолжает неуклонно падать. Поток бумажных денег все увеличивается, деньги все больше и больше обесцениваются. Газета отмечает, что теперь никто не возмущается и не удивляется, когда видит, что дети играют бумажными деньгами или рвут их.

На областной художественной выставке.

«Душегубка» — картина художника Скунинь-Солуяновой (г. Ленинск-Кузнецкий). Репродукция А. Фатеева.

Областная художественная выставка „Кузбасс—фронту"

Открытие выставки «Кузбасс—фронту»—большое событие в культурной жизни нашей области. Впервые трудящиеся имеют возможность познакомиться с творчеством художников, работающих в Кузбассе, увидеть, что сделано художниками за время отечественной войны.

Кузбасс вправе требовать от своих художников запечатления героической работы тыла, создания полотен, в которых бы отражались дела и люди заводов и шахт, их помощь фронту.

12 художников, чьи произведения представлены на областной выставке, являются свидетелями уходящих эшелонов сверхпланового угля и металла, самоотверженного труда горняков, металлургов, химиков, участвуют в братской помощи Кузбасса освобожденному Донбассу. Они видят женщин, овладевших мужскими профессиями, и школьников, ставших на производстве стахановцами военного времени.

И когда рабочий, боец, школьник читает вывеску: «Художественная выставка «Кузбасс — фронту» — он закономерно предполагает увидеть отраженную в искусстве трудовую героику Кузбасса. А этого-то на выставке нет.

Как ни странно, советские художники, живущие в Кузбассе, не нашли здесь для себя вдохновляющих тем. Этого, пожалуй, нельзя сказать только об одном из них. Заслуженный деятель искусств Белорусской ССР, орденоносец В. Н. Кудревич сумел в пейзаже коксохимического завода передать динамичность коксового производства. Пластическая перспектива, колорит его пейзажей, написанных в Кемерово, «На реке Томь», «Вечер», «Зимний вечер» передают дыхание сибирской природы, творчески раскрывают ее «душу».

Влияние В. Н. Кудревича сказалось и на пейзажисте - самоучке Петашуке, чьи работы заслуживают серьезного внимания. Его «Утро», «Крестьянский дворик» могут конкурировать с работами профессионалов. Петашук чувствует рисунок, умеет передать настроение времени и места. Страдает у него чистота палитры.

Четыре больших полотна, написанных маслом, посвящены темам отечественной войны. Одаренная художница Скунинь-Солуянова (Ленинск) в своей картине «Душегубка» обобщила большую тему зверств фашистских захватчиков на советской земле. Мы видим истерзанную женщину, которую озверелый немецкий солдат толкает в «душегубку», и она движением руки хочет защитить грудного ребенка. Мы видим распростертое на земле тело безногого красноармейца, а рядом с ним искаженное мукой и ненавистью лицо советской женщины. Вдалеке, из здания госпиталя к «душегубке» ведут раненых бойцов. Их лица спокойны и суровы. А на первом плане раскормленная фигура фашистского садиста-врача, умиленно взирающего на муки ни в чем неповинных советских людей. Замечательный портрет горного мастера орденоносца Осокина, натюрморт «Цветы», пейзажи Солуяновой говорят о разнохарактерной одаренности художницы, ее вкусе и мастерстве.

«В партизанский отряд» — так называется картина художника Гугель. Однако тема эта художником не раскрыта. Композиция, контраст света и тени (рассвет и огонь керосиновой лампы, темные фигуры у стола и кумач скатерти) создают впечатление тайного совещания и, само собой, напрашивается название «В подпольном штабе».

В картине Раисы Кудревич «Мы отомстим» показан немецкий застенок. Качество произведения, удачно решенного по композиции, снижается слабой техникой рисунка. Картину эту можно назвать скорее этюдом, чем законченным полотном.

Среди карандашных рисунков выделяются работы художницы Гепштейн (Кемерово). Портрет молодого рабочего, детская головка сделаны в своеобразной и интересной манере. автор хорошо владеет карандашом.

Технически проще сделаны художником-самоучкой Клековкиным портреты стахановцев строителей «Сталинскпромстроя». Но его работы творчески осмыслены и передают специфику профессии нарисованных им людей. Хороши его производственные плакаты.

Неудачен портрет сталевара Чалкова, написанный художницей Вайсберг (Сталинск). Кроме очков ничто не говорит о профессии мастера скоростных плавок. Под его гимнастеркой нет ощущения тела, а лиловатые мазки делают рисунок холодным, безжизненным. Серия набросков тушью определяет жанр Вайсберг, как специалиста графики.

Интересны плакаты художника Слыщенко, сделанные им в период Ленинградской блокады. Продуманность и лаконизм в выражении сущности идеи, экспрессия, присущая его творчеству, особенно в плакатах «На защиту Ленинграда», «Смерть немецким оккупантам», говорят о большом мастерстве.

Скульптура представлена только одной работой: бюст знатного сталевара Рябова. К сожалению, качество отливки настолько низкое, что не дает права судить о работе скульптора Нейфельд.

Первый опыт организации в нашей области художественной выставки подсказывает несколько выводов.

Нельзя большое полотно написать за 3—4 месяца, как это делали участники выставки. Это неизбежно приводит к снижению качества произведения. Не нужно было определять тему выставки, заведомо зная, что она не оправдывает ее, а тем вводить в заблуждение посетителей и умалять работу самих художников.

Организаторы выставки не позаботились о посетителях, которые не только коченеют от холода в неотопленном помещении, но и не могут разобрать, чьи произведения они смотрят. На выставке нет ни пояснительных надписей к экспозициям, ни экскурсовода.

Все это снижает ценность большого культурного мероприятия.

Художник В. ОРЛОВ.

Фронтовые бригады

Возрастной состав рабочих Кузнецкого комбината резко изменился за годы отечественной войны. Юноши и девушки стали у доменных печей, у пульта управления мартенов, на прокатные станы; молодые руки направляют наиболее сложные механизмы и агрегаты.

На заводе насчитывается более 60 комсомольско-молодежных бригад, смен, печей, агрегатов. Они об'единяют не менее 4.300 рабочих. 1.100 комсомольцев задают в них тон.

20 бригад упорным и самоотверженным трудом завоевали почетное звание фронтовых.

Как работают фронтовые бригады? Чем они отличаются от обычных комсомольско-молодежных бригад? Чтобы ответить на этот вопрос, ознакомимся с работой бригады первого мартена.

Эту бригаду, об'единяющую более 100 рабочих, среди которых около 50 комсомольцев, возглавляет воспитанник комсомола молодой инженер В. Рыжевский. Большинство членов бригады — молодые рабочие. Производственный стаж у них невелик. Многие впервые пришли на завод после злодейского нападения Гитлера на нашу родину. Но все они представители новой советской рабочей молодежи военного времени, глубоко патриотической, преданной комсомолу и великой партии Ленина—Сталина. Ими движет ненависть к немецко-фашистским захватчикам, желание своими руками заколотить гвоздь в гроб извергов. Отсюда их горячее стремление как можно быстрее освоиться с цехом, зажить его жизнью, стать полноценным членом всего славного коллектива кузнечан. Отсюда их ненасытная жажда знаний, азарт в освоении профессии.

Некоторые проявили себя как исключительно способные и восприимчивые ученики. Вот комсомолец, сталевар Николай Прудников. Совсем недавно он обучался в школе ФЗО. Придя в цех, стал подручным сталевара на знаменитой первой печи. Работая вместе с Александром Чалковым, Николай всматривался в его приемы, примечал каждую деталь в его движении, перенимал чалковскую хватку, напористость. Теперь он работает самостоятельно и работает прекрасно, иногда перекрывая достижения своего знатного учителя. Так, в прошлом году Прудников сварил скоростную плавку в небывало короткий срок — на 4 часа 5 минут раньше норматива. В ноябре он сработал лучше Чалкова, в декабре завоевал звание лучшего сталевара цеха.

Другой комсомолец — т. Ратников, выпускник школы ФЗО за год вырос с третьего подручного сталевара до первого. Теперь он заменяет сталевара. Подручные разливщика тт. Есин и Дорохов — оба 18-летние комсомольцы — работают всего лишь год. Но они уже настолько ознакомились со своей работой, что подменяют старшего разливщика.

Хорошо налаженное техническое обучение, смелое выдвижение молодежи, передача и освоение опыта лучших — способствуют росту всей бригады и приносят плоды в виде сверхплановой стали. За последние три месяца фронтовая бригада Рыжевского дала стране и фронту более 3 тысяч тонн стали сверх задания. По сравнению с довоенным временем число рабочих в бригаде сократилось на 29 человек. Следовательно, эта фронтовая бригада выполнила и перевыполнила государственные планы с меньшим количеством рабочих, которые принесли нашей родине пользу на других участках трудового фронта.

В феврале завоевала звание фронтовой комсомольско-молодежная бригада листопрокатного цеха. Ее возглавляет молодой коммунист инженер Кондратьев, лучший мастер прокатных цехов завода. Члену бригады т. Матвееву присвоено звание лучшего вальцовщика Кузнецкого завода.

Характерная черта людей этой бригады заключается в том, что все рабочие упорно стремятся овладеть 2—3 профессиями. Молодой вальцовщик Балыбин изучил профессию болтовщика и уже может подменить старшего вальцовщика. Желание овладеть несколькими профессиями наблюдается и среди членов других фронтовых бригад. В механическом цехе № 6 комсомольцы Грачев, Кичняев, Кагуровский имеют по три профессии: газосварщика, электросварщика, сборщика. Благодаря совмещению профессий фронтовая бригада высвободила 4 человека и за второе полугодие 1943 г. подняла производительность труда на 57 проц., а в январе и феврале еще на 25 проц. Эта бригада была организована в июне 1943 г. на самом ответственном сварочном участке. В момент организации 3 члена бригады не выполняли норм. Но с августа месяца и по настоящее время бригада держит первенство в цехе. Отдельные ребята работают на уровне 266—312 проц.

Вполне естественно, что заработок членов фронтовых бригад значительно вырос. Грачев в октябре заработал 1.019 руб., в январе — 2.070. Бригадир-сварщик Николай Золотых в октябре получил 900 руб., а в январе—2.908 руб. У подручного сталевара Ратникова заработок вырос с 325 руб. до 2.000, а у разливщика Дорохова — с 300 руб. до 1.900 руб. Бригада Кондратьева в октябре заработала 36 тысяч рублей, в январе — свыше 54 тысяч рублей.

Фронтовые бригады борются не только за высокие количественные показатели. Одним из важных пунктов соцдоговора в этих бригадах является повышение качества выпускаемых изделий. Еще не так давно брак в комсомольских бригадах доходил до 20 проц., дефекты — до 50 проц. Но в январе бригада Золотых совсем не имеет окончательного брака, дефекты снижены до 7,2 проц. Другие бригады в этом цехе имеют 11—14 проц. дефектов и 5 проц. окончательного брака. Таким образом, борьба фронтовых бригад за снижение брака приносит результаты во всех бригадах цеха.

Фронтовые бригады характерны еще тем, что в них высоко поставлена агитмассовая работа. Пятиминутки и рапорты прочно вошли в систему работы и стали частью трудового быта бригады. На них обсуждается проделанная работа, причины неудач, состояние агрегатов, положение заказов, как передается смена. Во время работы систематически выпускаются «Молнии», «Боевые листки», держащие бригаду в курсе работы всех участков и всего коллектива. В них поощряются передовики, опыт которых здесь же показывается, порицаются отстающие, по вине которых вся фронтовая бригада может утерять свое почетное звание. Каждая бригада ревностно следит за работой остальных бригад и особенно за той, с которой соревнуется. Успехи и неудачи, достижения и промахи быстро облетают все бригады, всюду они обсуждаются, так как все бригады стремятся перенять опыт лучших и устранить свои недостатки.

Проверка соцсоревнования ведется регулярно, зачастую итоги данной бригады проверяются в присутствии и с участием представителей соревнующейся бригады. Таким образом итоги соревнования предаются самой широкой гласности.

Во всех фронтовых бригадах систематически работают кружки по изучению книги товарища Сталина, «Краткого курса истории ВКП(б)», текущей политики. Занятия ведутся серьезно, молодежь к ним готовится, проявляет на занятиях большую активность. В бригадах, как правило, перед началом работы читаются газеты, сводки Информбюро, военные очерки, рассказы. Подвиги наших бойцов на фронте воодушевляют молодых рабочих на героический труд, и, уходя к своим станкам, каждый задается целью — высокой производительностью, бережным отношением к инструменту и материалам, полной эксплоатацией агрегата оправдать доверие товарищей и звание члена фронтовой бригады.

В дни вахты в честь годовщины Красной Армии фронтовые бригады работали исключительно напряженно, слаженно. Они старались — и это им удавалось — не терять ни одной минуты: все отдать для производства, для фронта, для армии. Без единой заминки работали комсомольцы листопрокатного цеха — вальцовщики Санаров, Писарев, сварщик Кадышев. Они обеспечивали все станы цеха, способствуя тому, что цех в дни вахты выполнял программу на 137—152 проц. Комсомольцы-сталевары Прудников и Аверкин выполняли задание на 106 — 107 проц. Бригада доменщиков т. Паско, обязавшаяся дать ко дню Красной Армии 1.200 тонн сверхпланового чугуна, дала фактически 1.269 тонн. Бригада сталеваров т. Рыжовского к этому дню сварила около 1.300 тонн стали сверх плана.

Задача всех комсомольско-молодежных бригад комбината — развернуть борьбу за право называться фронтовой бригадой.

В. ЧАПЛЫГИНА,
комсорг ЦК ВЛКСМ на Кузнецком металлургическом комбинате.

Санаторный детский дом

В конце марта в Старо-Кузнецком районе Сталиска начнет функционировать санаторный детский дом на 120 человек для физически слабых воспитанников детдомов Кемеровской области. В санаторном детдоме будет особый режим. Усиленное четырехразовое питание будет сочетаться здесь с лечебной физкультурой, различными играми и развлечениями на воздухе. Находясь в санаторном детдоме, дети будут продолжать учебу в расположенной по соседству школе. По мере выздоровления воспитанники будут отправляться в прежние детдома, а на их место прибудут другие дети.

Сейчас в санаторном детском доме заканчивается ремонт помещения и оборудования. Подобран руководящий и обслуживающий персонал из числа лучших учителей и медицинских работников.

Ответственный редактор А. БАБАЯНЦ.

Кинотеатр «МОСКВА»—13 марта — один день звук. худож. фильм **«Цирк»**. Сеансы: 4, 6, 8, 10, 12 ч. Скоро **«Радуга»**.

Театр им. Луначарского—14—15 марта—**«Стакан воды»**, 16—17 марта — **«Домик в Черкизове»**. Нач. в 9 ч. вечера.

Госцирк. Сегодня гастроли экспериментатора физиологических опытов **Иамо**. Гастроли прыгуна на канате **Бойцова**, последние гастроли **цыганского ансамбля**. Начало в 9 часов вечера. Касса открыта с 2 часов дня.

ВСЕСОЮЗНЫЙ ЗАОЧНЫЙ ИНДУСТРИАЛЬНЫЙ ИНСТИТУТ (ВЗИИ)

производит прием студентов

на все курсы вновь организованного металлургического факультета по специальностям: 1. Металлургия черных металлов (производство чугуна, производство стали, электрометаллургия, литейное дело).

2. Пластическая и термическая обработка металлов (ковка и штамповка, прокатка и волочение, металловедение и термическая обработка).

3. Механическое оборудование металлургических цехов (плавильных, литейных, прокатных). Справки о приеме даются ежедневно с 12 до 18 часов по адресу: Москва, Центр, Проезд Серова, 3, ВЗИИ. Телефон: К 4-34-31, К 3-47-30.

Дирекция ВЗИИ.

Мастерская школы ФЗО № 5 принимает заказы на разные жестяные и слесарные работы из материалов заказчика. Прием заказов по адресу: г. Кемерово, Левый берег, Соцгород, № 69. **Школа ФЗО № 5.**

В магазины Кемероторга поступили в продажу в большом количестве: плитки электрические, ученический мел, лак для ногтей, керамика для плиток, пуговицы деревянные, пудра, зубной порошок, портреты маршалов и вождей.

ВНИМАНИЮ

председателей, бухгалтеров и счетоводов колхозов и промысловых артелей. С 1-го февраля 1944 года сберегательные кассы производят оплату купонов № 1 по облигациям процентного выпуска Государственного Военного Займа 1942 года. Правления колхозов и промысловых артелей могут отделить (отрезать) от каждой облигации купон № 1 и пред'явить их в сберегательные кассы, вместе с письменным поручением для перечисления стоимости купонов на счет правления колхоза или промартели в госбанке.

Кемеровское областное управление Гострудсберкасс и Госкредита.

Государственные центральные курсы заочного обучения стенографии «ГЗОС» продолжают прием на заочное обучение стенографии на 1-й и 2-й курсы.

Подробный проспект высылается по получении 2 руб. деньгами. Новый адрес курсов: Москва, Столешников пер., 2.

Адрес редакции: г. Кемерово, ул. Сталина, № 74. Телефоны: ответственного редактора 2-24; зам. редактора 4-85; отделов промышленности и транспорта — 2-37; партийного — 8-63; сельскохозяйственного — 4-57; отдела писем и об'явлений—14-21; директора типографии — 3-96; отдела заказов издательства — 9-35.

ОП07419. г. Кемерово, изд-во газеты «Кузбасс» Тираж 45.000. Заказ № 301.