699754

Поможем Красной Армии добить фашистского зверя и водрузить над Берлином знамя победы!

Пролетарии всех стран, соединяйтесь!

Кузбасс

Орган Кемеровского обкома и горкома ВКП(б) и областного совета депутатов трудящихся

№ 224 (5437) | 17 НОЯБРЯ 1944 г., пятница | Цена 20 к.

Советский народ готов на новые великие подвиги

Вот уже более недели народы нашей страны живут под впечатлением исторического доклада и приказа нашего вождя и полководца товарища Сталина. Во всех концах страны, на языках десятков народов, населяющих Советский Союз, повторяются сталинские слова. Они звучат с трибун митингов, они произносятся на собраниях, о них говорят в семьях рабочих, в окопах солдат, в избах крестьян. В сталинском докладе и приказе советские люди с гордостью и радостью услышали оценку своего великого подвига в отечественной войне. В сталинских словах советские люди нашли новый источник энергии и бодрости. Каждое сталинское слово мобилизует, будит творческую мысль, зовет вперед, вдохновляет на ратные и трудовые подвиги.

Доклад и приказ товарища Сталина всколыхнули всю страну. Мы слышим голоса с фронта: советские воины, находясь вместе с армиями наших союзников на исходных позициях для решающего наступления на жизненные центры Германии, клянутся разгромить фашистское логово. Мы слышим голоса из тыла: советский народ всеми силами поддержит Красную Армию в ее борьбе за окончательную победу над врагом.

Выражая волю всего советского народа, его мысли и чувства, металлурги Магнитогорского и Кузнецкого комбинатов, носящих имя великого Сталина, обращаются сегодня ко всему рабочему классу с пламенным призывом:

— Поможем Красной Армии добить фашистского зверя и водрузить над Берлином знамя победы!

В публикуемом сегодня «Правдой» обращении металлургов в кратких, простых, но выразительных словах высказано все то, чем живет, чем озабочен сейчас наш народ. Рабочий класс, крестьянство, советская интеллигенция **отвечают делом** на призыв своего любимого вождя. Труженики тыла понимают, что их напряженная работа сейчас особенно важна, и потому они стремятся новым усилием в труде поддержать Красную Армию в предстоящем решающем наступлении.

«Сейчас, когда Красная Армия готовится к решающему наступлению на логово фашистского зверя и нанесению новых уничтожающих ударов по врагу, весь советский народ должен помочь стремительному натиску наших войск, чтобы в кратчайший срок сокрушить гитлеровскую Германию.

Красной Армии предстоит вместе с армиями наших союзников добить фашистского зверя в его собственном логове и водрузить над Берлином знамя победы. Для этого мы должны еще больше напрячь свои силы, преодолеть трудности и дать фронту все необходимое для полной и окончательной победы».

Сознавая свой долг перед Родиной и Красной Армией, вдохновленные сталинским призывом металлурги взяли на себя важные социалистические обязательства: досрочно выполнить план 1944 года, дать стране сверхплановые накопления, обеспечить полное выполнение всех заказов военной промышленности и дать металл высокого качества.

К 27-й годовщине Октябрьской революции наш тыл пришел с большими достижениями. «Истекший год ознаменовался новыми успехами промышленности, сельского хозяйства, транспорта, новым под'емом нашего военного хозяйства», — заявил товарищ Сталин в докладе 6 ноября.

Значительно поднялась выплавка металла, добыча угля. Увеличился выпуск самолетов, танков, орудий, боеприпасов, улучшили свою работу все отрасли промышленности. В сельском хозяйстве достигнуто значительное увеличение посевных площадей, серьезное повышение урожайности. На транспорте увеличилась погрузка, возрос об'ем военных и народно-хозяйственных перевозок. Теперь металлурги призывают весь рабочий класс к досрочному выполнению всего годового плана, к образцовой работе зимой. Досрочно выполнив годовой план, рабочий класс сделает новый ценный вклад в дело нашей победы.

Чтобы справиться с этой задачей, металлурги предлагают развернуть Всесоюзное социалистическое соревнование. Во время войны соревнование в нашей стране приняло необыкновенный размах. Оно стало основным методом социалистического строительства в тылу. Оно помогло нашей промышленности преодолеть большие трудности военного времени, оно помогло работникам нашего сельского хозяйства выполнить свой долг перед страной и фронтом. Оно увлекло миллионы людей и дало выход их социалистическому самосознанию. В соревновании родились новые методы высокопроизводительного труда. В соревновании выдвинулись знатные люди, вожаки фронтовых молодежных бригад, женщины, овладевшие мужскими профессиями, старые рабочие, передающие свой опыт молодежи. Соревнование родило новых и новых героев и героинь труда.

Где источник массового героизма советских людей? Откуда такой размах социалистического соревнования?

Товарищ Сталин ответил на этот вопрос: «Трудовые подвиги советских людей в тылу, равно как и немеркнущие ратные подвиги наших воинов на фронте, имеют своим источником горячий и животворный советский патриотизм».

В основе советского патриотизма лежит глубокая преданность и верность народа своей советской Родине. В отечественной войне против немецких захватчиков наш народ отстаивает свободу и независимость советской Родины, завоевания Великой Октябрьской социалистической революции. Ни одна война не имела такого всенародного характера, как нынешняя война свободных советских народов против своего злейшего врага и врага всего свободолюбивого человечества. Защищая свою Родину, отстаивая завоевания Октября, трудящиеся СССР отказывали себе во многом, шли сознательно на серьезные материальные лишения, чтобы больше дать фронту.

«Беспримерные трудности нынешней войны не сломили, а еще более закалили железную волю и мужественный дух советского народа» (И. Сталин).

Обращение металлургов еще раз говорит о силе нашего рабочего класса, его мужестве, патриотическом духе, о его непреклонной воле к борьбе и победе!.

С большим удовлетворением воспримут фронт и страна социалистические обязательства работников Магнитогорского и Кузнецкого комбинатов. Нашей стране сейчас нужно особенно много металла. Еще два года назад наш металл шел только для войны. Теперь он нужен и для войны, и для восстановления народного хозяйства. От успехов черной металлургии зависит дальнейший рост всех отраслей народного хозяйства, благополучие нашей экономики, мощь нашей обороны.

На плечи советских металлургов в этой войне легла едва ли не самая тяжелая ноша. Оккупировав Донбасс и Приднепровье, враг нанес наибольший ущерб черной металлургии. Немцы рассчитывали ударом по металлургии свалить с ног нашу промышленность, задушить ее в тисках металлического голода. Но советские металлурги, и прежде всего металлурги Магнитогорского и Кузнецкого заводов, сумели обеспечить военную индустрию металлом для танков, орудий, снарядов, моторов. Они продолжали наращивать производственные мощности заводов и цехов. Партия и правительство организовали грандиозное по своему размаху новое строительство в черной металлургии. А когда Красная Армия вышибла оккупантов из Украины, металлурги и строители восстановили и ввели в действие десятки доменных и мартеновских печей и дали новые десятки тысяч тонн металла для страны. Теперь металлурги обещают дать чугун, сталь и прокат **сверх плана**. Металлурги — люди дела, и словам их можно верить. А будет больше металла — создадутся условия для еще большего роста всего нашего хозяйства.

Выступая инициаторами нового соревнования, металлурги обращаются к работникам военной промышленности, шахтерам, нефтяникам и энергетикам, к железнодорожникам, к работникам всех отраслей промышленности с предложением закончить 1944 год, год решающих побед, новыми производственными достижениями. Этот призыв совпадает с решениями, принятыми на многих предприятиях. Под'ем, которым охвачены сейчас труженики тыла, сулит хорошие перспективы. Нет сомнения, что в предстоящих сражениях с врагом, как и до сих пор, воинов Красной Армии беззаветно поддержит с тыла вся наша страна.

Голосом металлургов наш народ говорит о своей готовности на новые великие подвиги.

Словами из обращения металлургов наш народ провозглашает:

— Под руководством большевистской партии, под водительством великого Сталина — вперед к полной победе над врагом!

(Передовая «Правды» за 15 ноября).

ОБРАЩЕНИЕ

работников Магнитогорского ордена Ленина металлургического комбината имени Сталина и Кузнецкого ордена Ленина металлургического комбината имени Сталина ко всем рабочим, служащим, инженерам и техникам промышленности и транспорта Советского Союза

Дорогие товарищи!

С большим воодушевлением слушала вся страна исторический доклад нашего великого вождя и гениального полководца товарища Сталина о 27-й годовщине Октябрьской социалистической революции. Пришел на нашу улицу праздник. Красная Армия освободила наши родные земли от немецких захватчиков. Гордо звучат слова великого Сталина: «Отныне и навсегда наша земля свободна от гитлеровской нечисти».

Итоги славных побед нашего народа на фронте и в тылу наполняют сердца трудящихся величайшей радостью. Высокая оценка, данная товарищем Сталиным работе советского тыла, вселяет в нас новую энергию и воодушевляет на новые трудовые подвиги.

Сейчас, когда Красная Армия готовится к решающему наступлению на логово фашистского зверя и нанесению новых уничтожающих ударов по врагу, весь советский народ должен помочь стремительному натиску наших войск, чтобы в кратчайший срок сокрушить гитлеровскую Германию.

Красной Армии предстоит вместе с армиями наших союзников добить фашистского зверя в его собственном логове и водрузить над Берлином знамя победы. Для этого мы должны еще больше напрячь свои силы, преодолеть трудности и дать фронту все необходимое для полной и окончательной победы.

Сознавая свой долг перед Родиной и Красной Армией, мы, металлурги, вдохновленные докладом и приказом великого Сталина, берем на себя следующие социалистические обязательства:

Магнитогорский комбинат имени Сталина:

1. Досрочно выполнить план 1944 года и увеличить, в сравнении с прошлым годом, добычу железной руды на 690 тыс. тонн, выжиг кокса на 600 тыс. тонн, выплавку чугуна на 460 тыс. тонн, стали на 450 тыс. тонн и выпуск проката на 340 тыс. тонн.
2. Дать 40 миллионов рублей сверхплановых накоплений.
3. Обеспечить полное выполнение всех заказов военной промышленности и дать металл высокого качества.

Кузнецкий комбинат имени Сталина:

1. Годовой план выплавки чугуна выполнить 17 декабря, выплавки стали — 20 декабря, производства проката — 27 ноября.
2. За счет дополнительной экономии дать в текущем году не менее 60 млн. рублей сверхплановых накоплений.
3. Перевыполнить план по производительности труда на 5 процентов.
4. Обеспечить своевременное выполнение всех заказов военной промышленности и дать металл высокого качества.

Принимая эти социалистические обязательства, мы призываем всех рабочих, служащих, инженеров и техников промышленности и транспорта Советского Союза последовать нашему примеру и развернуть Всесоюзное социалистическое соревнование за досрочное выполнение годового плана, за образцовую работу зимой 1944—1945 годов.

Работники военной промышленности — строители танков, самолетов, орудий, минометов, работники заводов боеприпасов! Дадим Красной Армии больше вооружения и боеприпасов!

Шахтеры, нефтяники, энергетики! От вас зависит нормальная работа черной металлургии и всех отраслей военного хозяйства. Давайте больше угля, нефти, бензина, увеличивайте выработку электрической энергии!

Железнодорожники! Бесперебойно и быстро перевозите военные и народнохозяйственные грузы, доставляйте металлургии и другим отраслям промышленности сырье и топливо!

Мы призываем работников всех отраслей промышленности и транспорта, всех, кто снабжает фронт и население, закончить 1944 год — год решающих побед — новыми производственными достижениями.

Под руководством большевистской партии, под водительством великого Сталина — вперед к полной победе над врагом!

Да здравствует наша героическая Красная Армия!

Да здравствует Верховный Главнокомандующий Маршал Советского Союза товарищ Сталин!

Настоящее обращение обсуждено и принято на собраниях рабочих, инженерно-технических работников и служащих Магнитогорского ордена Ленина металлургического комбината имени Сталина и Кузнецкого ордена Ленина металлургического комбината имени Сталина.

Рис. В. Слыщенко.

Поднимаем среднесуточную добычу на 400 тонн

Шахта „Коксовая" включается в соревнование

ПРОКОПЬЕВСК, 16 ноября. (По телефону). В беседе с нашим корреспондентом начальник шахты «Коксовая» тов. Литвинов рассказал:

— Горняки шахты «Коксовая» успешно справились с выполнением октябрьской программы по добыче угля. Шахте присуждено красное знамя ВЦСПС и Наркомата угольной промышленности.

В предоктябрьском соревновании 212 горняков нашей шахты стали мастерами угля. Бригады скоростников добились рекордных показателей. Проходчики тов. Назарова прошли в октябре 115 погонных метров главного квершлага. Бригада знатного забойщика Попова выдала из лавы 10.250 тонн угля, поставив всекузбасский рекорд. Хороших результатов достигли щитовики бригады Теплухина.

В ответ на обращение горняков Киселевского рудника коллектив нашей шахты обязуется увеличить среднесуточную добычу в ноябре на 400 тонн и перевыполнить план подготовительных работ. Это позволит нам справиться с заданием Государственного Комитета Обороны по добыче коксующихся углей и на два дня раньше срока завершить годовой план.

В ноябре мы пускаем дополнительно 4 очистных забоя. Мы создаем десять дополнительных угольных бригад: четыре очистных и шесть подготовительных.

Многие ученики забойщиков в ноябре начинают работать самостоятельно. Количество забойщиков в этом месяце увеличивается на 100. Вновь прибывших на шахту рабочих мы прикрепляем к опытным горнякам для обучения.

В ноябре принимаем все меры для широкого распространения опыта наших скоростных бригад, дающих высокую добычу.

Сортопрокатчики выполнили годовой план

СТАЛИНСК, 16 ноября. (Корр. «Кузбасса»). Коллектив сортопрокатного цеха «Спецсталь» Кузнецкого металлургического комбината (начальник цеха тов. Эпштейн) первым среди прокатчиков досрочно выполнил годовой план.

Коллектив сортопрокатного цеха обещает до конца года прокатать дополнительно 11 тысяч тонн металла.

Новая победа киселевских горняков

КИСЕЛЕВСК, 16 ноября. (Корр. «Кузбасса»). Горняки передовой в тресте «Кагановичуголь» шахты № 1-2 завершили годовой план по добыче коксующихся углей.

Коллективы коксовых участков, которыми руководят тт. Кокорин и Лазарев, уже выдали сверх плана 4 эшелона дополнительного топлива.

* * *

Горняки шахты № 5, треста «Кагановичуголь», 17 месяцев подряд перевыполняют государственное задание. С начала года они выдали 18.500 тонн угля дополнительно — на 2.500 тонн больше годового обязательства.

Подписав обращение шахтеров своего треста, коллектив шахты увеличил среднесуточную добычу по сравнению с предпраздничными днями на 106 тонн.

Сорок девять эшелонов угля сверх плана дадут ленинск-кузнецкие шахтеры

Шахты треста «Ленинуголь» закончили ремонты и имеют все необходимое для работы на высоком уровне.

Поддерживая вызов шахтеров Киселевска, горняки нашего треста обязались выдать до конца года 49 тысяч тонн сверхпланового угля, из них 26 эшелонов дополнительного топлива мы отправим в ноябре.

Чтобы выполнить свое обязательство, на шахтах пускается 10 дополнительных забоев. Они увеличат среднесуточную добычу не менее, чем на 1.500 тонн. Только на очистной фронт придет 20 вновь созданных угольных бригад. Получают пополнение и подготовительные участки.

Н. КАРПОВ,
управляющий трестом «Ленинуголь».

20 забойщиков заканчивают вторую годовую норму

Коллектив шахты «Северная», треста «Кемеровоуголь», насчитывает более 30 мастеров угля. 20 лучших забойщиков выполняют вторую годовую норму, а забойщик-орденоносец Дмитриев уже закончил ее.

Передовой на шахте участок тов. Хорошавина досрочно завершил годовой план и уже выдал дополнительно один эшелон угля. Приближается к окончанию годовой программы участок тов. Локтева.

Отвечая на обращение шахтеров Киселевска, горняки нашей шахты обязались в ноябре выдать сверх плана 5.200 тонн угля.

Для этого 18 ноября мы пускаем уклон на нижнем горизонте, что увеличит суточную добычу на 300—400 тонн.

Вся аппаратура, необходимая для пуска уклона, изготовлена силами нашего коллектива в своих мастерских. Под руководством опытного строителя шахт и горизонтов Филиппа Сергеевича Полторацкого подготовка уклона к пуску заканчивается. На проходке уклона многие горняки добивались рекордной производительности труда. Проходчик Дубинин, работая в печах отбойным молотком, выполнял в смену до 5 норм. С пуском уклона на нижнем горизонте мы вводим электровозную откатку, которая высвободит 30 человек и увеличит добычу.

К. БУТКО,
начальник шахты «Северная», треста «Кемеровоуголь».

Успехи топкинских движенцев

ТОПКИ, 15 ноября. (По телефону). Слаженно работали топкинские движенцы в первой декаде ноября. Все станции, исключая Правотомскую, перевыполнили декадное задание. Отделение погрузило сверх плана более 8 тысяч тонн грузов.

Байкаимовцы, занявшие первенство в соревновании по отделению, погрузили 1.160 тонн сверх плана, станция Ишаново — 175 вагонов угля дополнительно.

На станции Кольчугино внедрены строенные операции на всех стадиях обработки вагонов. Это позволило погрузить в первой декаде дополнительно 3.425 тонн топлива.

В облисполкоме

В облисполкоме подведены итоги соревнования предприятий области по экономии электроэнергии и повышению коэфициента мощности в третьем квартале.

Победителем в соревновании признан Кемеровский ордена Ленина коксохимический завод. Ему присуждено переходящее красное знамя облисполкома и обкома партии и выдана первая премия.

Вторая премия присуждена заводам, где главными энергетиками тт. Першукевич и Лавров.

Кемеровскому азотно-туковому заводу, Сталинскому заводу ферросплавов, заводу, где главным энергетиком тов. Фишман, выдана третья премия.

Значительных успехов в соревновании добились Беловский цинковый завод, Кузнецкий металлургический комбинат, завод, где главным энергетиком тов. Бугаев, и отдел электрификации Томской железной дороги.

Из оперативной сводки за 16 ноября

В течение 16 ноября в ВЕНГРИИ наши войска с боями овладели городом и железнодорожной станцией ЯСАРОКСАЛЛАШ, узловой станцией ВАМОДЬЕ, а также заняли более 30 других населенных пуцктов.

На других участках фронта — поиски разведчиков.

За 15 ноября наши войска подбили и уничтожили 10 немецких танков.

От Советского Информбюро

Оперативная сводка за 15 ноября

В течение 15 ноября в ВЕНГРИИ наши войска с боем овладели городом и железнодорожной станцией ЯСБЕРЕНЬ, а также заняли более 50 населенных пунктов, в том числе крупные населенные пункты СЕДЕРКЕНЬ, КЕРЕМ, ЭМЕД, ХАРШАНИ, ВАТА, АБРАНЬ, ДОРМАНД, АТАНЬ, ЕРДЕТЕЛЕК, ХЕВЕШ, БОЦОНАД, ТАРНАЕРШ, ЯСДОЖА, ЯКОХАЛМА, ЯС-ДЬЕРДИ, ТО-АЛМАШ, ТАПИОСЕЧЕ, КОКА, ТАПИОШЮЛИ, ТАПИОШАП, МЕНДЕ и железнодорожные станции ЭМЕД, ХЕВЕШ, ЕАЖОМАЙОР, ЕРДЕТЕЛЕК, ЯСДОЖА, ТАРНАЕРШ, ТАПИОСЕЧЕ, БАРЛАГ, МЕНДЕ.

Болгарские войска, действуя против немцев совместно с югославскими войсками, с боем овладели на территории Югославии городом и железнодорожным узлом СКОПЛЕ.

На других участках фронта — поиски разведчиков.

За 14 ноября наши войска подбили и уничтожили 21 немецкий танк. В воздушных боях и огнем зенитной артиллерии сбито 10 самолетов противника.

* * *

В Венгрии наши войска с боями овладели важным опорным пунктом противника городом Ясберень. Сосредоточив в этом районе крупные силы пехоты и танков, немцы оказывали упорное сопротивление. Противник много раз пытался отбросить наши наступающие части. Однако, контратаки гитлеровцев успеха не имели. Заняв селение Якохлама, расположенное в 5 километрах к северо-востоку от города Ясберень, советские части начали обходить противника. Под угрозой окружения немцы и венгры пытались прикрыть свои фланги. В это время наши войска предприняли решительную атаку и в результате ожесточенного уличного боя овладели городом. В течение дня занято более 50 других населенных пунктов и несколько железнодорожных станций. Нашими войсками захвачены большие трофеи и взято в плен 570 немецких и венгерских солдат и офицеров.

* * *

Западнее города Иелгава (Митава) наши разведчики установили, что части пехотной и танковой дивизий противника сосредоточились в лесу и готовятся к атаке. Артиллеристы и минометчики Н-ского соединения немедленно произвели мощный огневой налет на скопления немецких войск. Наши орудия и минометы открыли ураганный огонь. Одновременно советские бомбардировщики и штурмовики нанесли врагу удар с воздуха. Застигнутые врасплох, гитлеровцы, понесли огромные потери. Пользуясь растерянностью в рядах противника, наши пехотинцы перешли в атаку и захватили выгодные позиции.

Наши летчики совершили налет на немецкий аэродром в районе города Салдус. В результате налета уничтожено 4 и повреждено 3 немецких самолета.

* * *

Южнее города Пултуск бойцы подразделения Героя Советского Союза Хромых внезапно атаковали немцев и овладели их траншеями. Подтянув подкрепления, противник пытался восстановить положение. Рота немцев близко подошла к траншеям. В это время наши артиллеристы сосредоточенным огнем накрыли гитлеровцев. От всей роты немцев осталось в живых лишь 20 солдат, которые взяты в плен.

* * *

На 1-м Украинском фронте немецкая пехота пыталась вести разведку боем. Советские подразделения подпустили гитлеровцев на близкое расстояние, а затем открыли сильный ружейно-пулеметный огонь. Потеряв убитыми и ранеными до 200 своих солдат и офицеров, противник отступил.

Четыре летчика-истребителя во главе с капитаном Москвым, выполняя боевое задание, встретились с группой вражеских истребителей. В завязавшемся воздушном бою наши летчики сбили 3 немецких самолета.

* * *

Чудовищные злодеяния совершили немцы в Советской Латвии. Осенью 1941 года гитлеровцы устроили в местечке Саласпилс (в 17 километрах от Риги) огромный концентрационный лагерь. В этом лагере, получившем название «лагеря ужасов и смерти», фашистские мерзавцы истребили многие тысячи жителей города Риги, советских военнопленных, а также поляков и французов. Массовые расстрелы мирных советских жителей — русских, латышей, белоруссов и евреев, немецкие изверги производили также в Румбулавском, Бикерском и Царском лесах. Жители местечка Румбула Петер Лейман, Анна Лейман, Антон Коновалов сообщили: «В ноябре и декабре 1941 года Румбаловский лес был оцеплен немецкими солдатами. Под страхом смертной казни местным жителям было запрещено подходить к лесу. Мы часто слышали ужасные душераздирающие крики женщин и детей. Расстрелы в этом лесу происходили в течение всего периода оккупации Латвии немецко-фашистскими захватчиками. Только в августе 1944 года гитлеровцы начали заметать следы своих преступлений. Специальные команды немецких солдат раскапывали массовые могилы и сжигали трупы. Остатки трупов они сваливали в ямы и засыпали слоем земли».

За время оккупации немцы угнали на каторгу в Германию десятки тысяч жителей Латвийской советской республики. Жители города Риги — Освальд Книс, Иван Козулин, Людвиг Плинто и многие другие рассказали: «Как только Красная Армия вступила в Латвию, гитлеровцы стали массами насильно угонять мирное население в Германию. Немецкие солдаты оцепляли улицы, площади и среди белого дня хватали прохожих, гнали на пристани «Болдерай» и «Замковая», грузили, как скот, на пароходы и увозили в фашистское рабство. Схваченным на улицах города жителям не разрешали даже зайти домой, чтобы проститься с родными и взять с собой необходимые вещи. Родителей разлучали с детьми. За малейшее сопротивление немцы расстреливали на месте. Мы сами были свидетелями этих облав и подолгу скрывались в подвалах».

В последние дни своего пребывания в Риге гитлеровцы вывозили многочисленные группы мирных жителей на взморье и топили их. 4 октября немцы насильно погрузили на пароход «Одер» несколько сот жителей Риги — русских и латышей и об'явили, что повезут их в Германию.

Отплыв несколько километров от города, немцы стали кидать людей в воду. Некоторые пытались вплавь добраться до берега, но гитлеровцы открыли по ним огонь. Рабочему автомобильных мастерских Антону Ивановскому все же удалось спастись. Он добрался до берега, пришел в город и рассказал об этом чудовищном злодеянии немецко-фашистских мерзавцев.

На областном совещании руководящих работников и специалистов животноводства

Превратим общественное животноводство в передовую отрасль сельского хозяйства

14 ноября делегаты совещания участвовали в работе отраслевых секций: по коневодству, по крупному рогатому скоту, по свиноводству, по пчеловодству и птицеводству и по совхозам.

Доклады руководителей секций были заслушаны на об'единенном вечернем заседании.

В прениях выступили товарищи **Ужев** — секретарь обкома ВКП(б), **Михайлов** — начальник облземотдела, **Гривко** — директор треста совхозов, **Федин** — зам. секретаря обкома ВКП(б), **Скрябин** — начальник ветуправления облзо, **Калининская** — заместитель начальника облзо, **Силантьева** — зав. отделом крестьянской молодежи обкома ВЛКСМ, профессор **Давыдов, Рогалевич** — начальник конеуправления Наркомзема РСФСР, **Иванов** — зав. Тисульским райземотделом.

В заключение на совещании выступил секретарь обкома ВКП(б) тов. **Задионченко С. Б.**

Птицеферму, пчелоферму —каждому колхозу

ФЕДИН М. В.,
заместитель секретаря обкома ВКП(б) по животноводству.

Вопросы развития птицеводства вызвали живой интерес участников секции.

Много говорилось о разведении гусей. Существующие ныне в колхозах гусефермы не имеют еще товарного значения. Уже в этом году колхозы, которые имеют какие-либо естественные водоисточники, должны начать разводить гусей. На первый случай завести хотя бы три гусыни и одного гусака, чтобы в будущем году иметь не менее пяти гусесемей, а в 1946 году создать мощные гусеводческие фермы.

Труднее обстоит дело с кадрами. Заведующий Яшкинским райзо говорил, что у них птицеводами являются женщины 50—60 лет. Это — самые квалифицированные люди в области разведения гусей. Возникает вопрос о создании годичных школ для подготовки зоотехников по птицеводству. В каждом районе должен быть зоотехник-птицевод.

На секции выдвигалось предложение о материальном поощрении людей, занимающихся птицеводством. Следует ввести для ухаживающих за птицей дополнительную оплату в размере одной десятой части приплода.

На секции обсуждался вопрос о развитии пчеловодства. Участники совещания пришли к заключению, что в колхозах необходимо организовать пчеловодческие фермы. В Таштагольском, Мысковском и других районах пчеловодство дает до 50 процентов всей доходности колхозного хозяйства. Пчеловодство надо развивать. Это — весьма выгодная отрасль.

Несколько тормозит дело недостаток инвентаря, тары, колодок, колодочных гвоздей и проволоки для сетки. Кроме того, в развитии пчеловодства колхозы слишком надеются на природу. Необходимо сеять медоносные травы. Без этого мы не сможем получить должного эффекта в пчелохозяйстве. Надо создать семенную базу для травосеяния. Надо организовать также школы для подготовки пчеловодов, подобрать квалифицированных инструкторов.

Все участники секции пришли к единодушному решению — серьезно взяться за развитие пчеловодства.

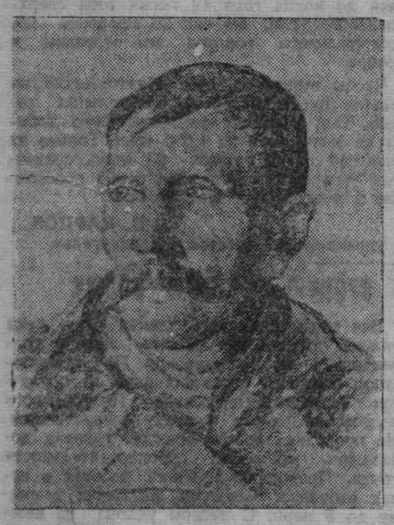

Патрушев Спиридон Васильевич — животновод колхоза «Красный партизан», Прокопьевского района. От 190 овцематок он получил в нынешнем году 310 ягнят. Все 107 коров дали крепкий здоровый приплод. На фермах у Патрушева образцовый порядок.

О развитии свиноводства

УЖЕВ П. Ф., секретарь обкома ВКП(б).

По решению вчерашнего нашего заседания была созвана специальная секция, которая рассмотрела вопросы, связанные с развитием свиноводства в колхозах нашей области.

Участники секции пришли к выводу, что надо решительно развивать свиноводство в колхозах, особенно в таких районах, которые отстали в развитии животноводства.

Секретарь Кузнецкого райкома партии тов. Овчаров рассказал на секции, каким образом район уже в этом году добился выполнения плана развития поголовья крупного рогатого скота, овец и свиней. Район в этом году решил взяться всерьез за развитие свиноводства. Создали хорошую кормовую базу, получили возможность держать на откорме более 1.500 свиней. В результате значительная часть плана мясопоставок выполнена свининой и тем сохранен крупный рогатый скот и овцы. Это дало возможность перевыполнить план развития крупного рогатого скота, свиней, овец.

Таким образом, пример Кузнецкого района показывает, что свиноводство в области должно занять первостепенное место.

Далее секция рассмотрела ряд первостепенных вопросов, относящихся к технике свиноводства в колхозах, в частности о том, как обеспечить кормление и содержание свиней при недостатке концентратов. Председатель колхоза «Тревога», Тисульского района, тов. Неустроев, на основании опыта своего колхоза, внес ряд предложений, которые должны быть включены в решения нашего областного совещания по животноводству.

Колхоз «Тревога» развивает свиноводство на базе таких кормов, как картофель и сенная мука. Мука приготовляется из сухого мелко нарезанного сена, несколько раз пропущенного через соломорезку. В специальном чане, посредством специальной трубки, производится пропаривание сечки, а затем масса картофеля смешивается с сенной мукой и получается насыщенный корм для свиней. Из 100 голов свиней колхоз 30 голов откормил без концентратов и сдал этих свиней государству для мясопоставок.

Ценное предложение внес председатель колхоза «Красный таежник» тов. Кузнецов. Колхоз разрешил проблему кормления свиней за счет корнеплодов. С пяти гектаров собрали 800 центнеров моркови, свеклы, турнепса и брюквы. В этих кормах достаточно витаминов, предупреждающих болезни свиней. На основе этих кормов в колхозе созданы условия не только для откорма свиней, но и для выращивания поросят.

Секция приняла предложение тов. Кузнецова о том, чтобы в текущем году на каждой свиноферме начали подготовку к посеву большого количества корнеплодов.

Колхоз «Красный луг» и ряд других доказали, что в зимовку этого года надо применять сенную муку и труху.

Участники секции подняли вопрос о времени опоросов. На практике сложилось так, что опорос производится в октябре и марте. На секции было внесено предложение, чтобы свинофермы старались получить опоросы в апреле и августе.

Участники секции считают необходимым, чтобы земельные отделы немедленно рассмотрели вопрос о производителях по каждому району и колхозу. Нужно обновить состав производителей, избежать родственности размножения.

В нынешнем году колхозы имеют достаточное количество картофельных отходов, сена, силоса. Это создает все возможности для быстрого развития свиноводства.

Забота о крупном рогатом скоте

МИХАЙЛОВ П. А., начальник облземотдела.

Одним из основных вопросов на секции по крупному рогатому скоту был вопрос о маточном поголовье. На секции единодушно решили, что надо рассмотреть в каждом колхозе состояние маточного поголовья, установить не только количество коров, но и породность их. С участием зоотехника, заведующего фермой и председателя колхоза следует отобрать лучших маток и завести на каждую паспорт, закрепить их по акту за определенными работниками фермы. Без его участия не должна производиться ни сдача, ни продажа скота.

На секции был поднят вопрос об улучшении и пополнении маточного поголовья. Решили разработать и утвердить поквартальный план прироста поголовья в каждом колхозе. Должно быть точно указано, откуда будет идти пополнение.

Ремонтный молодняк, который должен заменить маточное поголовье, в летний и зимний период находится в общем гурте и по сути является беспризорным. Случка его никем не контролируется. Нормально она должна производиться через 18 месяцев, но это правило сплошь и рядом нарушается. Нужны практические меры, которые бы обеспечили правильную случку ремонтного молодняка.

Учет случки надо вменить в обязанность пастухам и дояркам, все время связанным со скотом. Скот следует разбить на гурты и в каждом содержать определенного быка-производителя.

Ряд участников секций предлагают, чтобы состояние поголовья скота рассматривалось каждый месяц на общем собрании колхоза. Председатели колхозов, заведующие животноводческими фермами будут отчитываться на этих собраниях о движении поголовья. Это положит конец бесконтрольности в расходовании скота.

Много говорилось о воспитании молодняка. В течение первого месяца жизни теленка поят цельным молоком, а затем переводят на грубое кормление. В пойку идет обрат. В 14 районах нашей области, сдающих цельное молоко, телят обратом не поят. Это влечет заболевание и падеж телят. Участники секции считают необходимым увеличить норму выпоя молодняку, чтобы поддержать его в переходном периоде и ликвидировать падеж.

Поднимался вопрос о контрактации молодняка. Приводились примеры, когда колхоз брал законтрактованных телят после трехмесячного возраста. У многих из них оказывался рахит. Когда же, законтрактовав телят у колхозников, договорились с дояркам, чтобы они до шести месяцев их выпаивали, телята получились хорошими, здоровыми, упитанными.

Для улучшения постановки племенного дела, следует на каждой ферме отобрать по 4—5 телочек и в течение 3—4 лет создать базу для замены всего беспородного рогатого скота племенным. Решили на каждой ферме выделить особую группу высокопродуктивных коров, установить за ней особый уход и на этой основе добиваться высокой оценки продуктивности молочного скота.

Многие товарищи в своих выступлениях пред'являли требование к печати, как к областной, так и к районной, — освещать ход социалистического соревнования среди животноводов, обобщать их опыт. Рекомендовали собрать в районах специалистов, председателей колхозов, лучших доярок, заведующих фермами и продумать, что можно внести нового в оплату труда работников животноводства, представить наши соображения на рассмотрение правительства.

Поднять породность скота

Профессор С. Г. ДАВЫДОВ.

В ближайшее время необходимо будет провести метизацию крупного рогатого скота. Следовало бы организовать при земельных отделах небольшую группу специалистов и поручить ей исследование вопросов метизации. Я уверен, что при разработке этого вопроса окажется, что в одних районах придется метизировать скот до полного превращения его в племенной, породистый, в других районах ввести простой сибирский скот, а в третьих районах, возможно, придется вводить метисов второй и третьей генерации. Во всяком случае, к вопросу надо подходить дифференцированно, а затем, на основе полученных данных, разработать определенный план развития племенного дела.

Для Кемеровской области имеет большое значение снабжение молоком работников промышленности. Но у нас очень часто не обращают внимания на низкий процент жира в молоке. Надо проводить исследования. Говорят, что будто для этого нехватает серной кислоты и стеклянной аппаратуры. Это — пустая отговорка. Любой стеклодув может сделать требуемую аппаратуру. А кадры исследователей надо создать. Научить людей нетрудно. Любой комсомолец, если ему показать, как это делается, сможет производить анализ процентного содержания жира в молоке. Такой контролер может обслужить ряд колхозов, производя анализы молока не реже двух раз в месяц.

Следует упорядочить обеспечение колхозов быками-производителями. Сейчас это дело ведется бессистемно, без согласования с областным управлением животноводства. Мы сталкиваемся с фактом, когда быки попадают в те же районы, из которых они вышли.

Это же наблюдается и в свиноводстве. Если спариваются животные родственных кровей, то получается плохой приплод. Я бы посоветовал в таких случаях сменить борова, привести его из другого района.

Хозяйский глаз

ЛЮДМИРСКИЙ Л. М.,
председатель артели имени Буденного, Мариинского района.

Однажды мне принесли с МТФ сводку о дневном надое молока. В ней было показано: надоили 29 литров. Я решил сам понаблюдать за работой доярок — и сразу от тех же коров стали надаивать 68 литров в день. Выяснилось, что молоко просто разбазаривали. Ясно было, что надо заняться кадрами. Мы сменили состав работников на ферме, поставили дояркам хороших колхозниц тт. Никитину и Маркидонову. Они довели удой молока до 300 литров в день.

Имеется у нас 120 кур-несушек. Вначале вся эта птицеферма давала колхозу... 8—10 яиц в день. Я попросил учительницу нашей школы помочь мне. Мы вдвоем проверили весь птичник, прощупали всех кур до одной — и сразу от тех же кур стали получать 30 яиц в день. И здесь не обошлось без греха!

Выходит, что везде нужен хозяйский глаз. Животноводством надо заниматься серьезно, с любовью, тогда оно даст хороший доход. За 10 месяцев этого года мы получили от реализации продуктов животноводства 820 тысяч рублей дохода и смогли выдать колхозникам по 10 рублей на трудодень.

Ферма—доходная отрасль хозяйства

НЕУСТРОЕВ Г. М.,
председатель колхоза «Тревога», Тисульского района.

Колхоз «Тревога» сделал животноводство одной из главнейших отраслей хозяйства. У нас было 86 голов крупного рогатого скота, сейчас его 284.

За период войны колхоз дал доблестной Красной Армии 82 коня. По крупному рогатому скоту в нынешнем году падежа не было.

На одну фуражную корову за 10 месяцев надоили 14,6 центнера.

Мы рассчитались с государством по мясопоставкам за 1945 год. 20 свиней сдали в счет поставок 1946 года.

Оказываем помощь освобожденным районам. В Сталинскую область отправили 74 головы скота. В фонд Красной Армии сдали 84 центнера сверхпланового молока.

На наших фермах крепкие, проверенные кадры. Доярка тов. Ситцевая работает уже 8 лет, телятница тов. Павлова — четвертый год, пастух Бугров — 15 лет. Овцевод Татьяна Смирнова не допустила за все время работы ни одного случая падежа.

В прошлом году у нас был падеж овец. Решили разделить кошару на четыре отделения. Теперь овцы чувствуют себя свободно, падежа нет.

Кормами наш скот обеспечен полностью. Мы даже помогаем кормами другим колхозам, как, например, соседу — «Победителю», вознесенским колхозам.

Свой скот мы переводим на чистопородный. Произвели отбор скота.

У нас нет специалиста-зоотехника и ветеринарного работника. В них колхоз испытывает большую нужду.

Мы наметили пятилетний план развития колхозного животноводства. В 1945 году построим специальную базу для молодняка, свою электростанцию. Есть у нас 1.500 гектаров болот. Их будем осушать, чтобы выделить площадь под травосеяние и сенокосы.

Я прошу областной исполнительный комитет и обком партии оказать нам помощь в осушке болот.

Заверяю, что в 1945 году наш колхоз справится с задачами, поставленными перед общественным животноводством. Мы дадим государству больше мяса, молока, жиров и других продуктов.

На одном партийном собрании

Вначале предполагали поработать часа два, к восьми закончить собрание.

Однако часы пробили девять, а прения только разгорались. Когда в десять кто-то предложил прекратить прения, раздались голоса:

— Надо дать высказаться Сусакину...

— И Кащеевой...

— Сутулину тоже.

В этот день коммунисты первого мартеновского цеха Кузнецкого комбината обсуждали статью в журнале «Партийное строительство» — «Высокая требовательность — важнейшее условие большевистского воспитания кадров».

Давно уже не было такого собрания. Впервые за долгое время о коммунистической этике, о моральном облике коммуниста, о долге члена партии говорили не мимоходом, не наряду с обсуждением цифровых сводок. Коммунисты посвятили свое собрание большим и глубоким партийным вопросам. Поэтому никто не интересовался движением часовых стрелок.

Все собрались во-время. Не было на этот раз той томительной паузы, которая зачастую бывает на собраниях, когда председателю приходится упрашивать людей высказаться. Выступать начали сразу же после доклада секретаря партийной организации тов. Акименко. Говорили сталевары, разливщики, мастера, руководители и рядовые рабочие.

О чем же говорили коммунисты?

* * *

Первый мартеновский цех справедливо считается одним из ведущих на комбинате. Здесь имеются большие достижения: более 30 тысяч тонн стали сверх плана сварил цех в этом году. Он может гордиться и другими показателями своей работы: большая экономия сырья, значительное удешевление стали, сокращение продолжительности плавки, снижение брака, увеличение стойкости печей. В этом — большая заслуга партийной организации цеха. Она мобилизовала коллектив, вдохновила его на выполнение ответственных задач, возглавила патриотизм рабочих.

Около 80 процентов сверхплановой стали дали коммунисты. Члены партии, как Чалков, Кузнецов, Буркацкий, Прудников, Романчук имеют на своем счету по 3—4 тысячи тонн стали, сваренной сверх плана.

Эти успехи кое-кому вскружили головы, у некоторых коммунистов появилось зазнайство. Партийная организация занималась в основном хозяйственными делами, упуская из внимания вопросы коммунистической морали, воспитания подлинной партийности, вопросы идеологического роста коммунистов.

Характерно в этом отношении заявление заместителя начальника цеха тов. Климасенко.

— Наше дело — только давать сталь...

Исходя из этого, он считает себя свободным от посещения школы, от общественной работы, от выступлений с докладами перед рабочей массой.

Весь цех видит, что коммунисты работают не щадя сил. Однако есть члены партии, которые и на производстве, и в быту ведут себя не так, как велит партийный долг. Некоторых членов партии никак нельзя ставить в пример. Они нарушают партийную дисциплину, плохо посещают собрания, неаккуратно вносят членские взносы, плохо выполняют и партийные поручения. На собрании говорили, что парторганизация и бюро слабо борются с такими явлениями.

Парторганизация делала попытки установить моральный контроль над каждым членом организации. Но дальше первых попыток это не пошло. Большой интерес представляет дело товарища Н. Это — один из лучших производственников цеха, передовой сталевар-скоростник, награжденный правительством. Он отстал в учебе, в культурном и политическом отношении. Идейно не растет, над собой не работает и, в довершение ко всему, выпивает.

Некоторые уже склонны нетерпеливо отмахнуться от него, требуют суровых партийных взысканий. Но партийное собрание решило иначе: направить все влияние организации на то, чтобы передовой производственник вырос в передового коммуниста. Нельзя итти по линии наименьшего сопротивления. Необходимо заставить этого коммуниста понять, в чем заключается его долг, его ответственность перед партией.

На собрании отмечали и тот факт, что за последнее время работники цеха перестали критически выступать на производственных совещаниях и даже на партийных собраниях.

Был случай, когда на одном собрании выступили с критикой руководства цеха тт. Буркацкий и Толстиков. На следующий день начальник цеха сказал:

— Вот на собрании ты мастер говорить, а работаешь сегодня неважно. Ты бы на собрании помолчал, а лучше бы в цеху показал свою активность.

Редактору стенной газеты было сказано:

— Критикуешь, а как работаешь сам?

Дошло до того, что редактор стенной газеты Иванов, как бы извиняясь, говорит:

— Я не хотел задеть товарища Климасенко по производственной линии. Я его критикую, как коммуниста.

Разумеется, такие факты не способствуют большевистской критике и самокритике. На собрании вспомнили и такой безобразный случай, когда вслед за критикой последовало ущемление критикующего по линии распределения талонов...

* * *

Общая мысль выступавших:

— Сегодняшнее собрание — очень полезное собрание. Оно поможет нам понять, что мы не только производственники, — мы, прежде всего, коммунисты. В цехе — сотни беспартийных рабочих. Они внимательно присматриваются к нам, прислушиваются к нашим советам, верят нам. Это обязывает нас ко многому. Нужно глубоко понять и каждую минуту помнить, что «быть коммунистом — это значит отдавать всего себя делу партии, делу народа. Подлинный большевик — цельная натура, у него нет никакого разрыва между личным и общественным, он большевик на работе, в бою, он большевик и в тылу, — он всегда и во всем большевик».

В. ЛОСЬЕВ.

Сталинск.

Военные действия в Западной Европе

ЛОНДОН, 15 ноября. (ТАСС). В сообщении штаба верховного командования экспедиционных сил союзников говорится:

В секторе к востоку от Веерта войска союзников атаковали немецкие позиции, встретив упорное сопротивление. Освобождена одна деревня и созданы предмостные укрепления на каналах Ноордер и Вессем.

В секторе Меца войска союзников отбили контратаки противника и усилили нажим на город с севера и юга. Войска союзников, удерживающие предмостное укрепление на реке Мозель, в районе Кенинг Смахерна и Тионвиля, соединились. Части союзников достигли Дрешинга и Кунтдига, а патрули союзников проникли в окрестности Демстроффа. Другие соединения союзников захватили Орни и вступили в Куа-де-Лопиталь.

Неблагоприятная погода ограничивала действия авиации.

ЛОНДОН, 15 ноября. (ТАСС). В сообщении штаба вооруженных сил союзников на средиземноморском театре военных действий говорится, что в Италии части 8 армии продолжают успешно продвигаться в районе города Форли. Северо-западнее города английские части, преодолев усилившееся сопротивление противника, продвинулись за деревню Сан Томе. Западнее Форли другие английские части продвинулись со своих предмостных укреплений на реке Монтоне. В секторе 5 армии индийская дивизия, преодолев сильное сопротивление противника, заняла важную возвышенность Монте Сан Вартоло.

ЛОНДОН, 16 ноября. (ТАСС). В сообщении штаба верховного командования экспедиционных сил союзников говорится:

Войска союзников продолжали наступление в районе Веерта (Голландия) и продвинулись вперед на 7.000 ярдов.

В районе Эншвейлер—Ландорф (Лотарингия) отбиты контратаки противника. Войска союзников находятся в Моркингене, Баронвейлере, Геблинге и достигли района Марсала.

Северо-восточнее Боккара после тяжелых боев освобожден Сент-Поль. Постоянный нажим на противника вынуждает немцев медленно отступать юго-восточнее Брюгера.

В районе Бельфора войска союзников продвинулись на несколько миль в долине реки Ду.

Тяжелые бомбардировщики в сопровождении истребителей совершили налет на завод синтетического горючего в Дортмунде. Вечером 15 ноября легкие бомбардировщики совершили налет на Берлин.

ЛОНДОН, 16 ноября. (ТАСС). В сообщении штаба вооруженных сил союзников на средиземноморском театре военных действий говорится, что в Италии части 8 армии продолжают продвигаться севернее и западнее Форли. Севернее Форли передовые колонны союзников на широком фронте вышли к реке Монтоне. Западнее Форли союзниками занят Цетриньоне. Шоссе Флоренция—Форли целиком находится в руках союзников. В секторе 5 армии продолжались активные действия патрулей. 14 ноября небольшие части союзников высадились на острове Мелос (Эгейское море). Противнику были нанесены потери, взяты пленные.

В связи с плохой погодой 15 ноября большая часть операций воздушных сил союзников была отменена.

Предложение подкомиссии сената США об отношении к Германии

НЬЮ-ЙОРК, 13 ноября. (ТАСС). Подкомиссия сената, руководимая сенатором Килгором, опубликовала отчет, в котором рекомендует Об'единенным нациям для предотвращения новой войны уничтожить не только гитлеровских политических и военных главарей, но и промышленную мощь Германии, вывезти в опустошенные страны Европы оборудование всей германской военной, а также металлургической, химической и другой промышленности. После победы контроль над германской промышленностью должен взять на себя орган Об'единенных наций, который уничтожит картели.

Германские агрессоры, говорится в отчете, уже размещают свои экономические резервы по всему миру, готовя новую войну, как это было после прошлой мировой войны. Гитлер и нацистские политиканы, возможно, постараются затянуть войну, так как военное поражение будет концом их власти, но германские монополисты, вероятно, попытаются вести переговоры о капитуляции и таким способом сохранить военную и материальную мощь. Демократические страны не должны вторично поверить в политический «нейтралитет» германской промышленности. Они должны в корне изменить организацию контроля над ней, чтобы она не смогла вновь служить агрессивным силам войны.

В отчете далее говорится, что Об'единенные нации должны совместно ликвидировать форпосты нацизма во всем мире. Отчет рекомендует развить предложения конференции в Думбартон-Оске о международном экономическом и социальном совете при международной организации безопасности, который разработал бы программу расширения взаимно выгодной международной торговли. Прежде всего, говорится в отчете, необходимо поставить вне закона международные картели.

Протесты в Бельгии против решения о разоружении организаций сопротивления

ЛОНДОН, 14 ноября. (ТАСС). Агентство Рейтер сообщает, что по бельгийскому радио было передано обращение министра обороны Деметса, в котором говорится, что он уполномочен издать приказ о сдаче оружия членами движения сопротивления, в срок не позднее 18 ноября. Деметс предупредил, что если кто-либо из деятелей движения сопротивления, каков бы ни был его ранг, издаст противоположный приказ, он будет привлечен к ответственности.

ЛОНДОН, 15 ноября. (ТАСС). Как сообщает брюссельский корреспондент агентства Рейтер, бельгийский премьер-министр Пьерло подтвердил решение правительства о роспуске организаций движения сопротивления к 18 ноября. Решение о включении лишь некоторых вооруженных частей движения сопротивления в регулярную армию и о роспуске всех остальных вызвало протесты во всей стране и ввергло правительство в новый кризис. Члены правительства сегодня собрались на совещание для обсуждения положения.

Война на Тихом океане

ЛОНДОН, 16 ноября. (ТАСС). Как официально сообщается, 15 ноября американские части высадились на островах Мапия (в 145 милях к северо-западу от острова Биак, находящегося у северного побережья Новой Гвинеи). Американские войска встретили незначительное сопротивление и медленно начали продвижение в глубь островов.

Части 5 английской дивизии, продвигающиеся к Калемьо (Северная Бирма) с запада, соединились с восточно-африканскими войсками, наступающими с севера, и находятся сейчас в 6—8 милях от города.

НАМ ПИШУТ

БЕЗОБРАЗНОЕ ОТНОШЕНИЕ К БЫТОВЫМ НУЖДАМ СТУДЕНТОВ

Сталинский металлургический институт готовит кадры для металлургических заводов страны. Есть полная возможность создать все условия для нормальной учебы, но дирекция института не интересуется бытом студентов.

В общежитии по улице Молотова—грязь и насекомые. В комнатах для четверых живут по 7—8 человек. Коек нехватает. Постельное белье меняется редко. Студенты даже не имеют возможности ежедневно умываться, так как на 400 человек в общежитии только один кран. Не отремонтирована канализация.

Чтобы получить обед в столовой, приходится терять два—три часа.

Недостаточно оборудован и учебный корпус. Большинство аудиторий до сих пор не отапливается. Студенты не имеют возможности конспектировать лекции, так как слушать их приходится стоя.

Со спокойной душой проходят мимо всех этих безобразий партийная и профсоюзная организации института, горком и горисполком.

В. КРАСНОВА.

ПРИЗВАТЬ К ПОРЯДКУ БЮРОКРАТА

До ухода на фронт я работал в гараже «Сталинскпромстроя». После моего от'езда, в Сталинске осталась жена с двумя маленькими детьми. По состоянию здоровья, работать она не может. Семья живет в трудных материальных условиях. К зиме не отремонтирована квартира, нет угля. Обносились детишки. На просьбы жены начальник гаража Киселев отвечает отказом.

Даже в такой незначительной просьбе, как сделать накладки к двери, жене отказали, несмотря на то, что гараж имеет свою кузницу.

Неоднократно я сам писал тов. Киселеву, но он даже ответить мне на письмо не находит времени.

Прошу призвать к порядку Киселева за бездушное отношение к семье защитника родины и помочь моей семье в ее насущных нуждах.

К. ДЕВЯТЕРИКОВ,
Полевая почта № 04053—И.

ОТ РЕДАКЦИИ

Следующий номер газеты «Кузбасс» выйдет 19 ноября.

Ответственный редактор
А. БАБАЯНЦ.

ТЕАТР имени Луначарского — 17, 18, ноября — премьера **«Кремлевские куранты»**. Начало в 8 час. 30 минут вечера. Принимаются коллективные заявки.

Билеты, взятые на 16 ноября на спектакль **«Кремлевские куранты»**, действительны на 27 ноября.

Кинотеатр «МОСКВА» — с 17 ноября новый звуковой художественный фильм **«Зоя»**. Сеансы: 17, 18 ноября 9, 11, 1, 3, 5 часов. Скоро — **«Песнь о России»**.

Госцирк. Сегодня большая обновленная программа в трех отделениях. Первый раз комический буфф-скетч **«Непризнанный талант»**. По ходу постановки — пение, танцы и французская борьба. Участвует вся труппа. Первые гастроли комиков **Пат и Паташон**. Начало в 9 часов вечера Касса открыта с 2 час. дня.

Касса взаимопомощи при Центральном райсобесе (Базарная площадь) проводит перерегистрацию членов кассы взаимопомощи с 15 ноября с. г. по 1 января 1945 г. Каждый член кассы взаимопомощи обязан пройти перерегистрацию. При себе следует иметь членскую книжку и удостоверение личности. Лица, не прошедшие перерегистрацию, будут считаться механически выбывшими.

17 ноября в лектории лекционного бюро состоится лекция **«Петр I»**. Лектор — **Курбатская А. А.** Лекция состоится в школе № 18. Начало в 8 час. вечера.

Кемеровский магазин Ювелирторг покупает: золото, серебро в изделиях и ломе, часы, платину, драгоценные камни. Оплачивает по повышенным ценам.

Об'является прием слушателей на музыкальные курсы взрослых при Кемеровском областном музыкальном училище на следующие отделения:

1. Фортепианное — срок обучения 2 года;
2. Народных инструментов (гитара, балалайка, мандалина, домбра) — срок обучения один год;
3. Духовое (труба, кларнет, тромбон).

Прием заявлений: Советская, 56, телефон 3-74. Здесь же покупаются музыкальные инструменты и ноты.

ТРЕБУЮТСЯ:

Швейно-обувной фабрике № 7: главный бухгалтер и начальник планового отдела. Оплата по соглашению. Обращаться: в облегпром, здание бывшей 10-й школы, 4-й этаж, комната 5.

Типографии газеты «Кузбасс»: бухгалтер, корректоры, наборщики, печатники, ученики, конюх, скотница и разнорабочие. Обращаться: ул. Сталина, 74, в отдел кадров, телефон 7-86.

Адрес редакции: г. Кемерово, ул. Сталина, № 74. Телефоны: ответственного редактора 2-24; зам. редактора 4-85; отделов промышленности и транспорта — 2-37; партийного — 8-63; сельскохозяйственного — 4-57; отдела писем трудящихся — 14-21, директора типографии — 3-95; отдела заказов издательства — 9-35.

ОШ14030. г. Кемерово, изд-во газеты «Кузбасс». Тираж 45.000. Заказ № 524.